BANCA
"TRANSILVANIA"S.A.
SUCURSALA ARAD,
Str. Unirii nr. 5-7,
Tel. 057/283.122
Depozite
persoane juridice
36% p.a. - 1 lună
37% p.a. - 3 luni
NOU: 40 % la 45 zile

ADEVĂRUL
COTIDIAN INDEPENDENT ARAD
Anul XIII, nr. 3293
Miercuri, 2 mai 2001 ● 16 pagini ● 3500 lei ● e-mail: adevarul@arad.ro; adv.pub@arad.ro
BRAT Publicație auditată în semestrul II 1999
Tiraj mediu zilnic vândut: 34.958

WEST BANK S.A.
ARAD, B-dul Revoluției nr. 88
TELEFON: 284.888;
FAX: 285.202
Oferă clienților
posibilitatea închirierii
de casete de păstrare
a valorilor

VIITOR DE AUR...

În secolul al XIX-lea poetul optimist spunea contemporanilor săi că **„Viitor de aur țara noastră are / Și privesc prin secoli a ei înălțare“**. **„Secolii“** au trecut (aproape doi) și viitorul de aur al țării nici măcar nu se întrevede la orizont, fie el și îndepărtat. În secolul trecut mai era unul care încerca să creeze iluzia viitorului de aur, ba chiar își și denumea timpurile în care domnea ca fiind o epocă de aur. Din iluzie în deziluzie, din amăgeală în dezamăgire, poporul român își scrie chinuit o istorie care, într-o altă abordare, mai serioasă și mai responsabilă, ar putea fi mai îngăduitoare.

Nu sunt naiv să cred că istoria românilor depinde numai de români. Dar nici atât de fatalist și meschin să arunc mereu vina pe alții pentru neajunsurile și neîmplinirile acestui neam hărăzit cu o țară pe care adeseori nu o merită. Tot felul de apologeți înarmați cu demagogii ieftine ridică inteligența și calitățile poporului român pe culmi, uitând să amintească defectele românilor, cel puțin la fel de importante precum calitățile. Cei care încearcă să amintească și să numească aceste defecte sunt **„trădători de țară”, „dușmani ai poporului”, „vânduți intereselor străine”** ș.a.m.d. Lanțul de invective nu are sfârșit. Astfel cred „patrioții” că poporul român le va rămâne veșnic recunoscător.

Problema adevărului a ceea ce am fost este capitală pentru a ști ceea ce suntem și, mai ales, ce putem fi. Nu ceea ce dorim a fi, pentru că de la dorință la putință e o cale lungă. Istoria românilor (ca și alte istorii, dealtfel) este plină de eroi și viteji, deși de multe ori românii au clacat în fața unor evenimente. Acelea, ori sunt amintite în treacăt, ori sunt trecute sub tăcere. A încercat Florin Constantiniu în **„O istorie sinceră a poporului român“**, dar a rămas mai mult la stadiul de intenție.

Din păcate, suntem un popor care nu are curajul să se privească în oglindă și să se vadă așa cum este. Aceasta induce o falsitate în gândire și acțiune, pe care ne-o asumăm la modul conștient și se pare că a devenit un **modus vivendi** existența noastră într-o iluzie perpetuă. Cu trecutul ne putem amăgi și-i zicem măreț, prezentul - cu tot stilul amăgitor care ne definește - nu-l putem înfrumuseța fiindcă-l simțim pe propria piele, dar viitorul este neapărat **„de aur“** sau **„luminos“**.

IOAN IERCAN

(Continuare în pagina 5) ➧

Învingând, la Ploiești, în meciul trei al finalei C. N. de baschet masculin

WEST PETROM ARAD A DEVENIT NOUA CAMPIOANĂ A ROMÂNIEI!

VEGA SOCED-WEST PETROM 56-67 (33-36)

FOTO: ST. MATYAS

Ei sunt cei care au adus pentru prima dată titlul național la baschet masculin în orașul nostru

Pag. 10

„CONDIȚIA UNITĂȚII FAMILIEI ESTE PRIETENIA”

Dialog cu vedeta Antenei 1, Mona Nicolici

Pag. 9

Pag. 7

De ieri,

SNP PETROM A MAJORAT PREȚURILE CARBURANȚILOR AUTO

Farmacia
REMEDIUM
ARAD
B-dul Revoluției 52-54,
Telefon 233.195
Program L-V 7,30-20,00
S 8,00-14,00
Eliberează medicamente pe rețete cu plată, compensate și gratuite, inclusiv boli cronice
NOU raion cosmetice și tehnico medicale la preț mic.

s.c. SERGIU GIANINA S.R.L.
ARAD
comenzi și expoziție
Bd. Revoluției nr. 24
(colț cu Lacului, vizavi de lac)
Tel. 092.292.559,
057/212.512
TÂMPLĂRIE DIN ALUMINIU ȘI P.V.C. IMPORT
▼ geamuri termopane ▼ rolete P.V.C. și aluminiu ▼ jaluzele verticale și orizontale ▼ site speciale insecte ▼ uși pliante ▼ porți cu telecomandă

De 1 Mai

MII DE ARĂDENI AU IEȘIT LA IARBĂ VERDE

Mititei, plajă, sport și muzică - leit motivul zilei

Pag. 3

Pag. 4

Flagelul se întinde în tot județul

SCANDAL LA PRM INEU

ALGLASS
TAMPLARIE DIN ALUMINIU SI P.V.C.
USI SI FERESTRE DIN PVC DECEUNINK-BELGIA
PRETURI SI CALITATE DE EXCEPTIE
Str. Roșiori nr. 26; Tel./Fax: 289053
Piața Spitalului Bl. 1D; Tel/Fax: 253868

Miercuri
2
mai

CALENDAR

◆ Astăzi, Soarele răsare la ora 6 și 5 minute și apune la ora 20 și 21 de minute.

◆ Au trecut 123 de zile din acest an. Au mai rămas 242 de zile până în 2002.

◆ **Praznicul zilei: Biserica ortodoxă:** Aducerea moaștelor Sfântului Ierarh Atanasie cel Mare; **Biserica romano-catolică:** Sfântul Atanasiu; **Biserica greco-catolică**: Aducerea moaștelor Sfântului Atanasie cel Mare, Patriarhul Alexandriei (373).

VIZITĂ IMPORTANTĂ ÎN SUBCETATE

Ieri, la Batalionul 191 Infanterie din cazarma Cetate, a avut loc vizita Colegiului Național de Apărare.

La această activitate din partea oficialităților locale a participat primarul municipiului Arad - **Dorel Popa** precum și comandanți și șefi ai unităților Ministerului Apărării Naționale și Ministerului de Interne din județul Arad.

Colegiul Național de Apărare își aduce o contribuție importantă la definirea rolului și locului problematicii securității și apărării naționale în cadrul societății democratice a statului de drept.

.Comandantul Batalionului 191 Infanterie, colonelul **Avram Cătănici,** a prezentat participanților activitatea Batalionului 191 Infanterie, modulul românesc al Batalionului Mixt Româno-Ungar de menținere a păcii și exerciții demonstrative privind pregătirea și instruirea subunităților batalionului.

„Prin absolvirea acestui Colegiu, personalități civile și militare își finalizează aici dezvoltarea aptitudinilor în domeniul securității și apărării naționale", ne-a informat ofițerul cu relațiile publice al Batalionului 191 Infanterie - căpitan **Marcel Miculae**.

NADIA BODRAN

Astăzi poposește în Piața Revoluției din Arad

„CARAVANA IMPOZITULUI PE VENITUL GLOBAL"

Persoanele care și-au ridicat declarațiile pe venitul global dar nu știu să le completeze ori au alte nelămuriri cu privire la noua formă de impozitare pe același venit global, au posibilitatea să se lămurească punând direct întrebări.

Asta deoarece astăzi, între orele 9,30-12,00, în Piața Revoluției, specialiști din cadrul Ministerului Finanțelor și Direcției Generale a Finanțelor Publice și Controlului Financiar de Stat Arad vor răspunde pe loc întrebărilor ridicate de cetățeni.

Acțiunea de lămurire a populației poartă numele de **„Caravana de informare - Turul României cu microbuzul"** și este organizată de Ministerul Finanțelor pentru corecta informare a oamenilor în legătură cu noile reglementări în ceea ce privește impozitul pe venitul global.

Astfel de acțiuni s-au mai organizat anul trecut atât în municipiu cât și în județ.

N. O.

A venit BARZA!

La Arad: Crișan Valentin, Patița Alexandru, Mariș Denis Andrei, Făt Adelina Violeta, Agravriloaie Sorin Cristian, Răuț Adelina Maria, Pâncotan Daiana Ionela, Guleș Popa Bogdan, Luca Daria Manuela, Vereș Lavinia Maria, Pasargiu Timotei, Lăcătuș Alexia Mălina, Pustianu Rareș Cristian, Axinte Alisa Timeea, Chiriac Andreea.

La Chișineu-Criș: Muntean Beniamin Marius, Măruța Doruț.

La Lipova: Buga Ancuța Ionela, Bacoș Mihaela, Ardelean Dănuț Alin, Drăgan Maria.

CURSUL VALUTAR*

- VALORI ÎNREGISTRATE IERI, 1 MAI 2001

Denumirea valutei	BNR	BCR		BRD		Banca Transilvania		Banca Agricolă		Bursa neagră	
		C	V	C	V	C	V	C	V	C	V
Dolar S.U.A.	28189	28025	28250	27950	28350	28100	28320	28050	28350	27900	28200
Marca germană	12980	12589	13079	12760	12900	12550	12925	12750	12940	12600	13000

PESCARI „PESCUIȚI" PENTRU BRACONAJ

În urma unei acțiuni efectuate în vederea combaterii actelor de braconaj, au fost depistați pescuind pe Mureș - în perioada interzisă de prohibiție - numiții **Olescu Dumitru** (55 ani), **Stelțner Septimiu** (48 ani), ambii din Arad și **Bora Mihai** (61 ani) din Fântânele. Toți aceștia au fost sancționați conform H.G. 971/1994, cu amendă în valoare de 300.000 lei fiecare.

Au plecat dintre noi!

✝ Mogoș Ana (1929); Volintir Ioan (1923); Pui Pavel (1952); Negruțu Ana (1908); Bănățean Mihai (1948); Crișan Elisabeta (1931); Duma Miron (1920); Donici Alexandrina (1927); Cărăușan Dimitrie (1937); Halic Zaharia (1937); Demian Gheorghe (1935); Budiu Simon (1942); Mușune Mariana (1964); Georgescu Ecaterina (1912); Poleac Gheorghe (1933); Klemencz Iuliana Matilda (1928); Bâc Sorin (1981); Porumb Aron (1945); Țimbal Natalia (1922); Sipka Eugen (1947).

METEO

Vremea va fi frumoasă și caldă. Cerul va fi variabil, mai mult senin noaptea. Vântul va sufla slab la moderat din sector sudic.

Temperaturi maxime: 25 la 29°C; **Temperaturi minime**: 11 la 15°C.

Meteorolog de serviciu, ADELA TEODORESCU

ACTUALITATEA CULTURALĂ

TEATRU

TEATRUL MAGHIAR DIN TIMIȘOARA prezintă vineri, 4 mai 2001, ora 20,00, în curtea Școlii Generale Nr. 1 (str. Episcopiei nr. 40-42) spectacolele **STRATEGIA PORCULUI** și **CU OCHI DE COPIL** de Raymond Cousse. Reprezentația este inclusă în programul Festivalului Euromarionete de la Arad.

CONCERT

Filarmonica de Stat Arad, stagiunea 2000-2001, prezintă joi, 3 mai, orele 19,00, la Sala Palatului Cultural, un Concert simfonic. Dirijor: Petre Sbârcea. Solistă: Cristina Anghelescu.

În program: Vasile Herman - Unison (primă audiție); Max Bruch - Concert pentru vioară și orchestră; Robert Schumann - Simfonia I-a „A primăverii".

CINEMATOGRAFE

Dacia: Băi, care mi-ai șparlit mașina (SUA) 9; 11; 13; 15; 17; 19; 21

Mureșul: Ce e mai bun în viață (SUA) 10; 12; 14; 16; 18

Arta: Ziua a 6-a (SUA) 16; 18; 20

Sala Mică: Patriotul (SUA) 16; 19

Progresul: Familia Flinstone în Rock Vegas (SUA) 16; 18

Prețul aurului

Banca Națională: Pentru gramul de aur de 24 K, prețul cu ridicata - **237.167 lei**; prețul de achiziție **213.450 lei**. Prețuri valabile ieri, 1 mai 2001.

Piața neagră - Aur 14 K: cumpărare - 125.000 lei/g, vânzare - 135.000 lei/g. **Aur 18 K**: cumpărare - 145.000 lei/g, vânzare - 155.000 lei/g.

Prețuri de referință la produsele agricole

(săptămâna 23-28 aprilie)

Piața din Gurahonț (luni)

CEREALE

- ● **porumb** - 420 de mii lei șinicul
- ● **grâu** - 430 de mii lei/șinic
- ● **ovăz** - 470 de mii lei/șinic.

Piața din Chișineu-Criș (marți)

CEREALE

- ● **porumb** - 420 mii lei/100 kg
- ● **orz** 450.000/ 100 kg

grâu - 450 mii lei/100 kg.

Piața din Beliu (miercuri)

CEREALE

- ● **porumb** - 430-460 de mii lei/100 kg
- ● **grâu** - 450 mii lei/100 kg
- ● **orz** - 460 mii lei/100 kg.
- ● **ovăz** - 350-400 mii lei/100 kg

Piața din Sebiș (joi)

CEREALE

- ● **porumb:** 440 mii lei/100 kg
- ● **orz** - 440 - 470 mii lei/șinic
- ● **grâu** - 430 mii lei/șinic
- ● **ovăz** - 480 mii lei/șinic

Piața din Șeitin (sâmbătă)

- ● **grâul** -500.000 lei/100 kg,
- ● **porumbul** 470.000 lei/ 100 kg
- ● **cartofi**: -3500-4000 lei/kg.

Piața din Pâncota (sâmbătă)

CEREALE

- ● **porumbul** - 430 mii lei/șinic.
- ● **grâul** - 440 mii lei/șinic
- ● **orz** - 450 mii lei/șinic
- ● **tărâțe** - 4.700 lei/kg

Piața din Lipova (sâmbătă)

CEREALE

- ● **porumb** - 450 mii lei/100 kg;
- ● **grâul** - 450 mii lei/100 kg;
- ● **orz** - cu 450 mii lei/100 kg.

N.R. Întrucât târgurile de animale sunt temporar închise din cauza pericolului contaminării cu febră aftoasă, v-am prezentat doar prețurile la unele produse agricole cerealiere.

HOROSCOP

Miercuri, 2 mai

Berbec (21.03-20.04). Anumite persoane încep să vă invidieze deja pentru norocul dvs. Fiți cu ochii în patru, căci invidioșii s-ar putea să vă pregătească o capcană.

Taur (21.04-20.05). Vă pândesc pericole în viața profesională sau în cea sentimentală. Onorați-vă toate angajamentele și promisiunile și puteți ocoli primejdia.

Gemeni (21.05-20.06). Zilele acestea ar trebui să vă ocupați îndeaproape de spiritul dvs. Aveți grijă ca sentimentele care vă domină să nu se manifeste sub formă de gelozie.

Rac (21.06-22.07). Există persoane importante care stau cu ochii pe dvs., deci aveți grijă!

Leu (23.07-22.08). Sunteți extrem de preocupat de persoana iubită în această perioadă.

Fecioara (23.08-22.09). Este o perioadă când le puteți oferi celor din jur ocazia să se mire de eficiența dvs. în momente tulburi.

MOCHETA
Arad, Piața Gării
Telefon 235.221
MARI REDUCERI DE PREȚURI
MONTAJ LA STANDARDE EUROPENE

Balanța (23.09-22.10). Astăzi sunteți în formă, așa că veți putea rezolva multe lucrări.

Scorpion (23.10-21.11). Ar fi cazul să mai lăsați deoparte munca și responsabilitățile și să faceți orice pentru a vă relaxa.

Săgetător (23.11-21.12). Reîncărcați-vă bateriile înainte de a fi complet epuizate. Sunteți într-o formă excelentă. De ce n-ați face eforturi să vă păstrați astfel?

Capricorn (22.12-19.01). Dispuneți de aptitudini mari pe care vi le-au remarcat toți cei din jurul dvs.

Vărsător (20.01-19.02). Zilele acestea veți putea pune la punct o afacere pe care s-o demarați cât de curând.

Pești (19.02-20.03). În timp ce alții sunt debusolați și bulversați, dvs. puteți profita de ocazie pentru a vă pune în aplicare planurile.

ADEVĂRUL
COTIDIAN INDEPENDENT ARAD
Editor: S.C. ADEVĂRUL S.R.L. Arad
COD FISCAL R 1681938 ● COD SICOMEX 19.604 ● CERTIFICAT J 02/1886 / 31 X 1991 ● COD SIRUES 020956601 ● ISSN 1220 - 7489

Redacția și administrația: 2900 Arad, Bd. Revoluției nr. 81. Telefoane: SECRETARIAT - 281802, fax 280655, 280625; ADMINISTRAȚIE - CONTABILITATE - 281797; MICA PUBLICITATE - 210775; MAREA PUBLICITATE - 280904; CLUBUL PRESEI - 280989.

Consiliul de administrație: președinte - **DOREL ZĂVOIANU,** telefon 281802, 280625; vicepreședinte - **MIRCEA DORGOȘAN,** telefon 210776; membri: **DOREL BARBU,** telefon 281797; **NICU COJOCARU,** telefon 280904; **MIRCEA CONTRAȘ,** telefon 280854.

Colegiul de redacție: **MIRCEA CONTRAȘ** (redactor-șef); **MARCEL CANCIU** (șef secție foto), telefon **281701; ALEXANDRU CHEBELEU** (șef secție sport), telefon **281701; NICU COJOCARU** (șef secție publicitate) telefon/fax: **280904; GABRIELA GROZA** (secretar general de redacție), telefon **280854**; **VASILE FILIP** (șef secție cultură-învățământ-tineret), telefon **281855; 280003; IOAN IERCAN** (șef secție politică), telefon **280943; DORU SAVA** (șef secție social-economic), telefon **281738; ȘTEFAN TABUIA** (șef secție actualități), telefon **281855; 280003; DOREL ZĂVOIANU** (președinte al Consiliului de administrație), telefon **281802, 280625.**

Tiparul executat la S.C. MEDIAGRAF S.A. ARAD, str. Feleacului F.N., telefon 250902, fax 250920

„Adevărul" poate fi citit și pe Internet la adresa http://adevarul.arad.ro

UTILITARE

PIEȚE, TÂRGURI

Astăzi este zi de piață la Pâncota, Beliu, Buteni, Șiclău, Macea, Vânători, Pecica, Șiria. Tot astăzi se desfășoară târguri săptămânale la Beliu și Buteni.

Mâine, joi, este zi de târg săptămânal la Curtici, Nădlac, Sebiș, Cermei, Săvârșin, Secusigiu, Zerind.

FARMACII DE SERVICIU

Farmacia **„Remedium"**, B-dul Revoluției, nr. 52-54, telefon 233195 cu program de luni până vineri de la orele 7,30-20,00 iar sâmbăta de la 8,00-14,00; Farmaciile **„Sinapis"**, B-dul Revoluției, nr. 88, lângă Noul Stil, telefon 282369, **„Noua Farmacie"**, str. Andrei Șaguna, nr. 15, telefon 948 sunt de serviciu cu program non-stop.

URGENȚE STOMATOLOGICE

Cabinetul de pe str. Crișan (în spate la Gionelli) are program non-stop. Telefon: 253794. Cabinetul din B-dul Revoluției nr. 62, ap. 17, între orele 9,00-19,00. Telefon: 256665.

ADMINISTRAȚIA FINANCIARĂ

Administrația Financiară a municipiului Arad: Asistență contribuabili (impozitul pe venitul global) - telefon 280633, 280733, int. 198.

TELEFON DE URGENȚĂ LA POLIȚIE: 955.

Echipa de serviciu
GABRIELA GROZA - *secretar de redacție.*
Adela Homorâceanu, Ioan Leac, Dina Rujan, Ramona Vidulescu – *tehnoredactare computerizată.*
Sorina Ambruș, Doina Jurcă, Aurica Telcian, Dacian Toduța – *corectură.*

SPECTACOL FOLCLORIC

Arădenii care ieri nu s-au dus la ştrand sau nu au stat la un mic şi o bere la pădure, au putut alege oferta făcută de Prefectura Judeţului Arad, Consiliul Judeţean Arad, Primăria Municipiului Arad şi Direcţia pentru Cultură, Culte şi Patrimoniu Cultural Naţional Arad, organizatorii unui spectacol folcloric itinerant dedicat zilei de 1 Mai.

Manifestarea a început în Piaţa Avram Iancu, a continuat cu depuneri de coroane în Piaţa Romană. Pe platoul din faţa Palatului Administrativ, în prezenţa oficialităţilor locale (prefectul Gheorghe Pele, primarul Dorel Popa, preşedintele CJA - Caius Parpală) şi a prea puţini arădeni, a cântat Fanfara Pompierilor din Nădlac, care a însoţit grupul până la Casa de Cultură a Sindicatelor. Aici, spectacolul a continuat cu muzică populară interpretată de „Rapsozii Zărandului", de ansamblul „Doina Mureşului", de Grupul Vocal al Şcolii de Artă, de Teatrul Veşnic Tânăr ş.a.m.d. S-au alăturat petrecerii Adrian Şimon, directorul Direcţiei pentru Cultură, Culte şi Patrimoniu Naţional, prof. Doru Bogdan - directorul Liceului Pedagogic „Dimitrie Ţichindeal", Pavel Sârbu, inspector şcolar general la I.Ş.J., Florin Remeţan, subprefectul de Arad.

C. L.
Foto: V. MUSCA

De 1 Mai MII DE ARĂDENI AU IEŞIT LA IARBĂ VERDE

● PĂDUREA CEALA A FOST LUATĂ CU ASALT

Pentru prima dată ziua de 1 Mai a fost sărbătorită în anul 1890. Românii s-au obişnuit ca de 1 Mai - ziua celor ce muncesc - să petreacă la iarbă verde. De altfel, 1 Mai este şi semnul că vine iar vara, un nou sezon estival. Ieri, arădenii au gustat din plin binefacerile vremii deosebit de calde pentru această perioadă a anului şi au ieşit în număr foarte mare la iarbă verde.

ASALT LA CEALA

Dintre locurile de agrement, pădurea Ceala a fost luată cu asalt. Aici, mii de oameni au preferat să-şi frigă pe grătar tradiţionalii mititei,- să joace un fotbal sau pur şi simplu să stea la plajă.

Probabil că, cel mai mare dezavantaj al celor care au ieşit la pădure, a fost drumul. Deşi cândva a fost asfaltat, actualmente drumul din pădure către „Zori de zi" arată ca după război. Gropi la tot pasul, astfel încât nici cele mai performante Jeep-uri nu reuşesc să răzbată în faţa puhoiului de prăpastii prezente pe şosea. Un semnal pe adresa Regiei de Drumuri Municipale, care ar putea să aplece capul şi pe acest traseu.

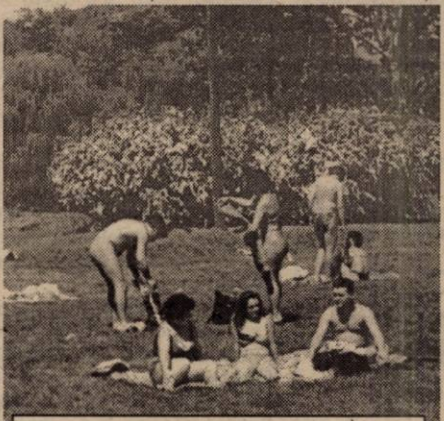

Ştrandul „Neptun" a fost deschis fără festivităţi

Arădenii au dat buzna la iarbă verde în Pădurea Ceala.

De o parte şi de alta a pădurii, arădenii au ieşit la iarbă verde preferând pădurea în schimbul ştrandului. **Dumitru Petcuţ** spunea **„e o zi în care de ani de zile vin împreună cu familia la iarbă verde. O zi superbă umbrită doar de drumul cumplit de rău. În rest, mititeii sunt la fript, iar după cum vedeţi copiii se joacă cu mingea. Ne simţim foarte bine..."**

Restaurantele şi terasele de la Insula III, au fost şi ele luate cu asalt de către arădeni, astfel că la „Zori de zi" nu puteai să arunci un pai în mulţime.

Aglomeraţie, voie bună, muzică şi peste toate, glasurile celor prezenţi care râd, spun glume, joacă remi sau table. Atmosferă de sat de vacanţă!

● ŞTRANDUL „NEPTUN" - ÎN TOP LA ORELE SERII

Ştrandul „Neptun" are parte de o deschidere mai puţin oficială, fără tam-tam-ul de altă dată. Nici arădenii nu s-au prea îmbulzit către plajă, apă şi terase. În toi sunt încă pregătirile pentru acest sezon estival. Interesul arădenilor pentru ştrand a crescut către orele serii, atunci când această oază de agrement devine un mic... parc de distracţii. Una peste alta, majoritatea arădenilor au ieşit la iarbă verde, în preajma oraşului, unde totuşi distracţia e mai ieftină preferând în schimbul staţiunilor recunoscute iarba verde de (pe) acasă.

SORIN GHILEA
Foto: AL. MARIANUŢ

1 MAI PE BICICLETĂ

„Provocării" lansate de Uniunea Mondială a Românilor Liberi au răspuns 10 biciclişti. Un concurs pe două roţi la finele căruia fiecare participant a fost câştigător - s-au oferit premii în bani, diplome şi tricouri primite de la S.A. Sabina@Co şi de la cotidianul „Adevărul ". S-a plecat dimineaţa, în jurul orelor 10,00 din Aradul Nou iar finişul a fost la mânăstirea Bodrog. O întrecere care a premiat nu numai primii trei sosiţi ci şi pe ultimul, pentru curajul de a fi rămas în cursă. O dimineaţă de 1 Mai, cu soare, mişcare şi o clipă de reculegere în liniştea mănăstirii.

M.A.

BĂILE TERMALE DIN GAI ŞI-AU DESCHIS PORŢILE

Arădenii s-au prezentat în număr mare şi într-un alt loc tradiţional de petrecere a timpului liber şi totodată de tratament. Este vorba de Băile Termale ale Casei de Ajutor Reciproc a Pensionarilor (CARP) din Arad. Băi cunoscute sub denumirea de „BIDI".

După cum ne informa dl. **Vasile Neagu**, preşedintele CARP Arad, **„nu am vrut să fim cu nimic mai prejos decât alţii în ceea ce priveşte curăţenia, dotarea şi aspectul interior şi exterior al Băilor."**

Drept pentru care, cu o lună înainte de inaugurarea sezonului estival la Băile termale din Gai, conducerea CARP a luat măsura curăţirii şi dezinfectării bazinelor, a cabinelor şi a bazei de tratament unde atât membrii CARP cât şi ceilalţi arădeni îşi pot alina durerile în saloanele de împachetări cu parafină, în cele de kineto-terapie ori în cele de tratament cu ultrasunete.

Cum preţurile nu sunt exagerate - de la două la patru mii de lei/bilet pentru membri CARP - incluzând şi tratamentul ori de la 5 la 15 mii pentru cei ce nu sunt membri CARP, convingerea conducerii CARP este aceea că sezonul estival 2001 va fi unul dintre cele mai bune.

N. OPREAN

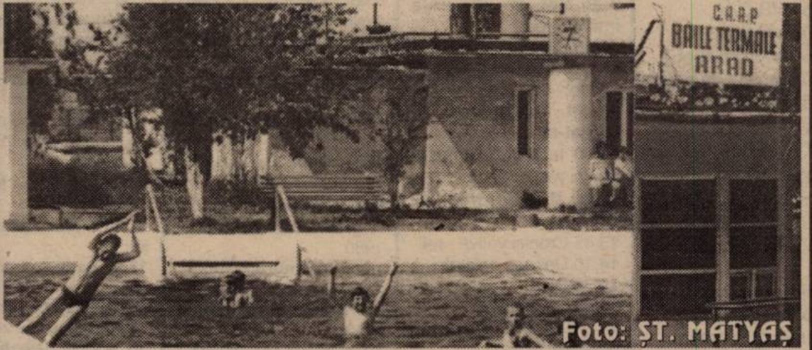

Foto: ŞT. MATYAŞ

„Bachus" revine!

ACROBAŢII PE PATRU ROŢI...

Olescu Romeo de 31 de ani din Arad, conducea autoturismul cu numărul GTH-EN-43 şi pentru că „Bachus" l-a adus la volan, tot el l-a făcut să apese şi mai tare pedala de acceleraţie. Beat fiind, a pierdut controlul asupra volanului şi s-a răsturnat. În urma impactului a fost rănit uşor şoferul şi pasagerii **Marinescu Ion** (26 ani) din Comăneşti, jud. Bacău, **Mustăciosu Sorana** (21 ani) din Arad şi **Zaha Simon** (23 ani) din Timişoara. Olescu Romeo v-a răspunde pentru alcoolul băut, dar şi pentru accidentarea pasagerilor.

S. G.

BĂTUT PENTRU 300.000 LEI

La Postul de Poliţie Felnac s-a prezentat **Cacea Gheorghe**, de 28 ani, din Zădăreni - muncitor la brutăria din localitate - care a reclamat faptul că, seara în timp ce se deplasa spre locul de muncă, pe jos a fost acostat de un individ necunoscut. Acesta i-a aplicat două lovituri peste faţă şi i-a sustras din buzunar suma de 300.000 lei. Poliţia a demarat cercetările pentru depistarea infractorului.

De la şantaj, tâlhărie şi violare de domiciliu

A TRECUT ÎN ARESTUL POLIŢIEI

S-a emis mandat de arestare preventivă pe timp de 30 de zile pentru **Kovacs Oliver** (23 ani) din Vladimirescu, pentru săvârşirea infracţiunilor de şantaj, tâlhărie şi violare de domiciliu, constând în aceea că, în luna aprilie a.c., a cerut în repetate rânduri prin ameninţări, de la **Don Felicia** suma de două milioane lei. Pentru că aceasta n-avea banii, **Kovacs Oliver** a deposedat-o de un telefon mobil, totul culminând cu pătrunderea prin forţă în locuinţa d-nei Don, fără consimţământul acesteia. Cercetările continuă.

BOALA L-A DUS LA... ŞTREANG

Duminică dimineaţa în jurul orelor 7,45, a fost găsit spânzurat în podul locuinţei sale din Semlac, *Tatt Nicolae*, de 81 de ani. În urma cercetărilor efectuate de poliţişti s-a stabilit că nu sunt suspiciuni cu privire la cauzele decesului.

Tatt Nicolae s-a spânzurat cel mai probabil deoarece figura în evidenţele medicale ca fiind bolnav de o boală incurabilă. Şi a preferat să-şi pună singur capăt zilelor...

S. G.

PE SCURT - DE LA GARDIENII PUBLICI

Zilele trecute, gardienii publici de pe raza municipiului Arad au acţionat în scopul asigurării ordinii şi liniştii publice, sancţionând o sumedenie de contravenienţi.

Nu călcaţi iarba!

Au fost amendaţi cu sume cuprinse între 150.000-450.000 lei, pentru trecerea pe spaţiul verde, următorii: Lacatiş Adrian, Marcu Constantin, ambii din Arad, Matei Voichiţa - Sibiu, Bugi Doina Florica - Vărădia de Mureş, Dehelean Elena Dorina, Popescu Cornel - Cicir şi Fatura Ioan - Sălaj.

Comerţ stradal ilicit

Au mai fost aplicate amenzi cu valori cuprinse între 100.000-150.000 lei la Legea nr. 12/1990 privind protejarea populaţiei împotriva actelor de comerţ stradal ilicit, următorilor: Munteanu Silviu din Braşov, Denisa Mircea, Szentanai Alina - Cluj, Feraru Constantin - Braşov, Dolha Cornelia - Cluj, Niţa Daniela, Tănăsescu Sebastian - Piteşti.

Comerţ fără... chitanţă

De asemenea, au mai fost amendaţi: Stiole Toma, Puia Viorel, Creţ Călin şi Stiole Nelu pentru comercializare de var fără achitarea chitanţei pentru ocuparea domeniului public.

Păşunat în loc nepermis

Pentru păşunatul animalelor în zone nepermise au fost amendaţi în baza Legii nr. 48/2001, următorii: Cosma Ioan şi Popa Augustin, din Arad, iar din Sibiu, Ghise Elena.

N. BODRAN

BB Computer SRL
ARAD Str. N.Bălcescu nr.12 tel/fax: 057-280555, 280666

AUTORIZAT DE CENTRUL NAŢIONAL DE PREGĂTIRE ÎN INFORMATICĂ BUCUREŞTI CPI S.A.

Centrul teritorial de pregătire în informatică
organizează următoarele cursuri

Utilizare Windows 98 (Iniţiere)
Programat: **14.05.2001 după masa**

Utilizare Autocad 2000
Programat: **15.05.2001 după masa**
Autocad este un program de proiectare asistată care **se adresează:**
- **inginerilor,**
- **arhitecţilor,**
- **tehnicienilor proiectanţi,**
- **studenţilor, elevilor**

Important:
Cursanţii care au absolvit mai multe cursuri pot primi diplome de **formare în meseriile**:
-programator aplicaţii de gestiune(studii superioare)
-programator ajutor
-operator

Diplomele sunt eliberate cu avizul **Ministerului Educaţiei Naţionale**

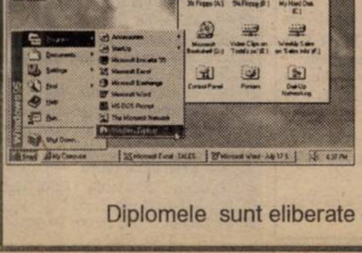

SECURIZAREA FRONTIEREI DE EST A ROMÂNIEI NU PRESUPUNE ÎNGRĂDIREA CIRCULAȚIEI CETĂȚENILOR REPUBLICII MOLDOVA ȘI UCRAINEI

Președintele Ion Iliescu a declarat, ieri, la Cotroceni, că securizarea frontierei de est a României nu presupune îngrădirea liberei circulații a cetățenilor Republicii Moldova și ai Ucrainei în România.

Președintele Iliescu a precizat că autoritățile de la București vor introduce pașapoarte care să respecte cerințele Uniunii Europene pentru cetățenii români. În același timp, cetățenii ucrainieni și moldoveni vor putea circula liber în România, dar nu vor putea să circule liber și în spațiul Schengen.

Președinții României și Republicii Moldova, Ion Iliescu și Vladimir Voronin, au precizat că nu va mai exista o nouă "cortină de fier".

Șeful statului român a declarat că autoritățile de la București vor lua măsuri pentru controlul migrației dinspre Transnistria și Orientul Apropiat. Iliescu a arătat că "Transnistria a devenit un centru de trafic de material militar și de droguri", ceea ce impune ca atît România, cît și Republica Moldova să ia măsuri pentru securizarea frontierelor.

Vladimir Voronin a efectuat, marți, o vizită oficială de cîteva ore în România, unde a fost primit de omologul său român.

17 cetățeni români care încercau să ajungă în Grecia - reținuți de Poliția bulgară

Poliția bulgară a reținut 25 de imigranți, dintre care 17 erau români, care încercau să pătrundă ilegal în Grecia, a anunțat, marți, șeful postului de frontieră de la Petrich, Hristo Ianev, citat de AFP.

Cei 17 români și doi cetățeni din Sierra Leone au fost arestați în munții Belacița, situați de-a lungul frontierei dintre Bulgaria și Grecia. Cu aceeași ocazie, au fost arestați și șase georgieni, care intenționau să traverseze rîul Struma, pentru a ajunge pe teritoriul elen.

Poliția a precizat că imigranții vor fi expulzați din țară.

ASEARĂ, ÎN LIGA CAMPIONILOR

În partida tur a semifinalei Champions League, aseară, în capitala Spaniei: Real Madrid-Bayern München 0-1 (0-0). ***A marcat:*** Elber - min. 55.

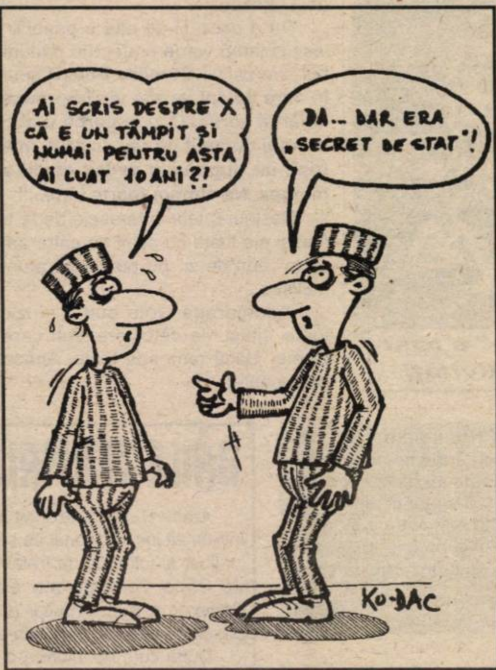
AI SCRIS DESPRE X CĂ E UN TÂMPIT ȘI NUMAI PENTRU ASTA AI LUAT 10 ANI?!
DA... DAR ERA „SECRET DE STAT"!
KO-BAC

Flagelul se întinde în tot județul

SCANDAL LA PRM INEU

Pentru a preîntâmpina scandalurile, obișnuite în ultima vreme, care însoțesc alegerile din organizațiile PRM din județul Arad, și pentru a nu crea tensiuni suplimentare, deputații Creț Nicoară și Nicu Cojocaru au hotărât, de comun acord, să nu participe la Adunarea Generală de Dare de Seamă și Alegeri Ineu. Cu toate acestea, Adunarea a fost una foarte tensionată, întinzându-se până dincolo de miezul nopții, fără să se reușească desemnarea delegaților pentru alegerile care vor avea loc la nivel județean în luna iulie. Fostul președinte al PRM Ineu - înlocuit în urma acestei Adunări cu d-na Barbura - a contestat Adunarea considerând-o nestatutară, ca și întregul proces de alegeri din cadrul PRM Arad.

Liviu Ilieșiu a declarat, în exclusivitate pentru ziarul nostru: **„Se încearcă distrugerea filialei PRM Ineu, care este cea mai puternică filială din județ, mai puternică chiar decât cea municipală. Adrian Mureșan a afirmat că va dizolva organizația din Ineu și va face alta! Această Adunare a fost nestatutară, pentru că nu au fost convocați toți membrii PRM și au fost aduși pentru un 50 de țuică, oameni special pentru a vota pe cine dorește președintele interimar (n.n. - Creț Nicoară). De altfel, din cauza acestuia, am pierdut doi consilieri locali la Ineu - Puiu Bucur și avocatul Dan Ilinca, care au declarat că au plecat din PRM pentru că nu mai doreau să lucreze cu Creț Nicoară.**

În două luni, au avut loc alegeri în doar 12 organizații și acestea - așa cum s-a întâmplat la Sebiș, Șicula sau Sântana - cu doar câțiva membri convocați, în secret. Mai grav, în aceste Adunări Generale nu au fost votați delegații pentru Conferința Județeană din iulie, așa cum prevede statutul. Și la Ineu, Adrian Mureșan a spus că lista cu delegați va fi făcută de președinta Barbura.

Cu siguranță, la Conferința Județeană din iulie, vor susține un candidat care-l va învinge pe Creț Nicoară cu un scor de care-i va fi rușine! Probabil că vor fi mai mulți candidați și unul dintre aceștia voi fi eu." Liviu Ilieșiu a inițiat, în ultima vreme, mai multe acțiuni prin care l-a contestat pe președintele Creț Nicoară: memoriu spre Comitetul Director al PRM, o scrisoare deschisă și o informare spre Corneliu Ciontu, ultima chiar săptămâna trecută.

Adrian Mureșan, reprezentantul conducerii județene a PRM la Adunarea Generală de la Ineu, a fost reținut în declarații. Mureșan a declarat totuși că lista delegaților pentru Conferința Județeană a PRM va fi stabilită prin vot, în cadrul unei noi Adunări Generale. Conducerea județeană a PRM se va abține de la alte declarații de presă până la validarea alegerilor de către Biroul Executiv.

FLAVIUS GHENDER

MIERCURI, 2 MAI 2001

TVR 1

7,00 Telematinal
9,00 Tezaur folcloric - rel.
10,00 Pasiuni - rel.
10,45 TVR Cluj
11,50 TVR Iași
12,55 TVR Timișoara
14,00 Jurnalul de prânz
14,15 Infomania
14,30 Oameni ca noi
15,00 Fotbal: Petrolul Ploiești-Dinamo București, în Divizia A Ursus
17,00 Panorama
17,30 Avanpremieră Știri
17,35 Vino să vezi!
18,15 Pasiuni - s.
19,00 Piața și banii
19,50 Familia ... Corect!
20,00 Jurnal * Meteo
20,40 Sport
(●) 20,45 Districtul - s.
21,45 Recurs la morală
22,45 Amprente
23,00 Jurnalul de noapte
(●) 23,15 Însărcinată la 15 ani - dramă, SUA, 1998
0,50 Bucuriile muzicii
2,00 Jurnal. Meteo. Sport - rel.
(■) 2,45 Vagabondul - thriller, SUA, 1999

TVR 2

7,00 D-ra Andreea - s. rel.
7,50 Cântece îndrăgite - rel.
8,35 Toți, împreună
9,35 Noi, cei din linia întâi - f. rel.
11,10 Știri
11,15 Muntele Saint-Michel - doc.
11,30 Tată, am încurcat-o! - s. rel.
12,00 În mijlocul furtunii - s. rel.
12,50 D-ra Andrea - s. rel.
13,45 Cronici votive - rel.
14,10 Desene animate
15,30 Știri
15,35 Trupa DP 2
17,00 Poftă bună cu Petrișor!
17,10 Autograf muzical
17,30 Mit și istorie
18,00 Tată, am încurcat-o! - s.
18,30 Telejurnal TVR 2
18,50 Desene animate
19,15 Toți, împreună
20,05 În mijlocul furtunii - s.
21,00 Pe muchie de cuțit
22,00 Răscruci
22,30 Știri
22,35 Îngeri căzuți - dramă, Franța, 1998
0,30 Patrimoniu
1,15 Știri bancare
1,20 TVM. Mesager
2,00 Trupa DP 2 - rel.

PRO TV

7,00 Bună dimineața!
8,00 Știrile Pro TV - Ziarul dimineții tale
9,00 Tânăr și neliniștit - s. rel.
10,00 Echipa perfectă - s.
11,00 Black Harbour - s. rel.
12,00 Spirit de echipă - s.
(I) 12,30 Nijinsky - dramă biografică, Marea Britanie, 1980
14,00 În umbra justiției - s.
15,00 Spitalul de urgență - s. rel.
16,00 Tânăr și neliniștit - s.
17,00 Știrile Pro TV
17,45 Teo
19,00 Știrile Pro TV
19,45 Fotbal Divizia „A" Ursus: Steaua-Universitatea Craiova LIVE
21,45 Fotbal Liga Campionilor - prima repriză LIVE
21,55 Știrile PRO TV
22,45 Fotbal Liga Campionilor - repriza a doua LIVE
23,45 Știrile PRO TV
0,00 X și Zero
0,10 PRO TV te ascultă ce vezi
0,15 Black Harbour - s.
1,15 Jesse - s.

TV ACASĂ

6,40 Iubire fără limite - rel.
7,30 Știrile de Acasă - rel.
8,10 Îngerașul - s. rel.
9,00 Femei înșelate - s. rel.
10,10 Căsuța poveștilor - rel.
10,20 Acasă la bunica - rel.
10,30 Dragoste și putere - s. rel.
(●) 11,00 De 3 x femeie - rel.
11,55 Iubire fără limite - s. rel.
12,50 Betty cea urâtă - s. rel.
13,45 Seducție - rel.
14,40 La casa de vis - rel.
15,30 Înger sălbatic - s.
16,20 Desene animate
16,30 Iubire fără limite - s.
17,20 Acasă la români
17,30 Dragoste și putere - s.
17,55 Acasă la bunica - rețeta culinară a zilei
18,05 Femei înșelate - s.
19,00 Îngerașul - s.
19,55 Desene animate
20,00 Știrile de Acasă
(●) 20,40 De 3 x femeie
21,30 Betty cea urâtă - s.
22,20 Seducție - s.
23,15 Dragoste și putere - rel.
(●) 23,40 De 3 x femeie - rel.
0,30 Știrile de Acasă - rel.

HBO

8,00 Cina de duminică - dramă, SUA, 1997
9,55 Dragă, am micșorat copiii! - s.
10,45 Virusul - thriller, SUA, 2000
12,30 Brink! - aventuri, SUA, 1998
14,00 Noaptea dintre bine și rău - dramă, SUA, 1997
16,30 Vendetta - dramă, SUA, 1999
18,30 Te iubesc, nu mă atinge! - comedie romantică, SUA, 1997
20,00 Ronin - thriller, SUA, 1998
22,00 Mereu învinși - dramă, SUA, 1998
23,45 Dr. Moarte. Documentar
1,10 Scream - Horror, SUA, 1999

PRIMA TV

7,00 Malcolm și Eddie - s. rel.
7,30 Poză la minut - s. rel.
8,00 Prima Mix!
13,25 Clip Art
13,30 Cinemagia - rel.
14,00 Romania@large - rel.
14,30 Stil - rel.
15,30 Cavalerul rătăcitor - s.
16,30 Malcolm și Eddie - s.
17,00 Poză la minut - s.
17,30 Camera de râs
18,00 Focus
19,00 Documentar
20,00 Cronica cârcotașilor
21,00 Formidabilul - comedie, SUA, 1991
22,45 Focus
23,15 Cavalerul rătăcitor - s. rel.
23,55 Clip Art
0,00 Camera de râs - rel.
0,30 Focus - rel.

TELE 7 ABC

7,00 Muzică
8,00 Sandwich și Fitz
10,00 La ordinea zilei - rel.
11,30 Muzică
12,30 Lumea serviciilor secrete - rel.
13,45 Lumea misterelor - rel.
14,45 Documentar
15,15 24 din 24 - rel.
16,00 D'ale lui Cătălin
18,00 As Show
19,00 Germania astăzi - doc.
19,25 Telecaricatura zilei
19,30 La ordinea zilei
21,00 Telejurnal
21,30 Germania în direct - doc.
22,00 Reporter Tele 7
23,00 D'ale lui Cătălin - rel.
1,00 Muzică
5,00 Reporter Tele 7 - rel.
6,00 Muzică

ANTENA 1 - TV ARAD

6,00 Hoinar prin țară - rel.
6,20 Publicitate, Promo, Revista presei
6,30 Știri TVA - rel.
7,00 Observator
8,00 'Neata
11,00 Zile din viața noastră - s.
12,00 Elena, viața mea - s.
13,00 Știrile amiezii
13,15 Cascadorii de la Hollywood - s.
14,00 Pirații din Caraibe - comedie, SUA
16,00 Prieteni fără grai
16,30 Publicitate, Promo
16,45 Știrile TVA
17,20 Îmbrățișări pătimașe - s.
19,00 Observator
19,45 Sport
19,45 Comoara lui Curly - comedie, SUA, 1994
21,55 Ediția de noapte TVA
22,00 Marius Tucă Show
23,00 Observator
23,25 Sport
23,30 Noaptea târziu cu Mircea Badea
0,30 Închiderea programului - revizie tehnică

TV INTERSAT

8,25 Deschiderea programului
8,30 Cafeaua de dimineață
9,30 Preciosa - s.
10,15 Blanche - s. rel.
11,00 Știrile Intersat - rel.
12,00 Crime pasionale - Somnambulul - film, rel.
13,30 Desene animate
14,00 Deșertul vorbește - s.
14,30 Mistere, farmece și miracole - s.
15,00 Emisiune în limba sârbă
15,30 Sporturi Safari - s.
16,00 Cavaleri și războinici - s. rel.
17,00 Camera ascunsă - s.
17,30 Comorile lumii
17,45 O altfel de lume - rel.
18,15 Știrile Intersat
19,00 Preciosa - s.
20,00 Labirint
21,00 Deșertul vorbește - s.
21,30 Patrula de noapte - film
23,00 Știrile Intersat - rel.
(■) 0,00 Erotica
5,00 Închiderea programului

ATOMIC TV

7,00 Selector
10,25 Reactor - rel.
10,30 Selector - muzică pe bandă rulantă
11,00 Atomix - rel.
14,00 Interactiv
15,30 Proaspete și fierbinți
15,55 Reactor - știrile zilei
16,00 Rockada - rel.
17,00 Selector
19,00 Atomix
21,55 Reactor - știrile zilei
22,00 Atomic Café
22,30 Selector
23,00 Metropolis
0,00 - 7,00 Insomnia

RADIO ARAD & RADIO CONTACT (99,1 MHZ)

6,00 Lupta cu somnul
8,00 Bună dimineața, Arad!
10,00 Tovarășii mei; 12,00 Pulsul zilei
14,00 Radiomagazin Deutsche Welle
15,00 Contact FM
17,00 Întâlnirea de miercuri
18,00 Radiomagazin Radio France International
19,00 Bună seara, Arad!
20,00 Ce și pentru cine?
21,00 Seară de Seară
22,00 Fair play
0,00 La ceas de blues în delfinariu
1,00 Contact FM

RADIO PRO FM (92,1 MHz)

5,00-5,30 BULETIN DE ȘTIRI - la fiecare sfert de oră; **5,30-7,00 PRO FM PÂNĂ LA UNU** - cu Ramon Cotizo
7,00-10,00 PRO FM PÂNĂ LA UNU - cu Flavius Eșnican; **10,00-13,00 PRO FM PÂNĂ LA UNU** - cu Mihai Dobrovolschi
13,00-14,00 13-14 cu ANDREI - cu Andrei Gheorghe; **14,00-17,00 PROTIM PRO FM** - cu Cătălin Lăpușcă
17,00-19,00 PRO FM E AICI - cu Cristi Schnebli; **19,00-22,00 ASCULTĂ-ȚI MUZICA** - cu Andi Moisescu
22,00-2,00 PRO FM BY NICHT - cu Vlad Craioveanu

RADIO TIMIȘOARA

6,00 Ceasurile dimineții
8,00 Muzică populară cu dedicații
9,00 Cânt din suflet
10,00 De zece ori România
11,00 Gramofon
12,00 Miez de zi la polul vest
13,00 Emisiune în limbile minorităților
16,00 Radio cocktail
18,00 Actualitatea radio; 18,10 Piti show
19,00 Radiojurnal; 19,15 Bilet de voie
20,05 Călătorie în lumea poveștilor
20,15 Autohton pop rock
21,00 Curierul de seară
Știri: 6,00; 7,55; 9,00; 11,00; 12,50; 16,00; 17,00; 20,00; 21,00; 21,55.
Radiojurnal: 7,00; 16,00; 19,00.

RADIO SEBIȘ

6,00 Matinal 21
9,00 Tu alegi!
10,00 Cafeaua de zece
12,00 Secvența 21
14,00 La porțile dorului
15,00 Magazin 21
17,00 Lentila de contact
18,00 La mulți ani! - dedicații muzicale
19,00 Expresul de seară
22,00 Club 21
0,00 92,1 Insomnii

Redacția Adevărul nu își asumă răspunderea pentru modificările ulterioare intervenite în programele TV.

ADUNARE POPULARĂ LA VÂRFURILE

◆ Peste 150 de cetățeni din Vârfurile și din comunele învecinate au participat la întâlnirea cu prefectul Gheorghe Pele și cu deputatul Dorel Zăvoianu

◆ Principalele probleme ale vârfurenilor sunt: Legea 1/2000, dezindustrializarea zonei și ... sărăcia.

Duminică, la Vârfurile, era zi de târg. În sala de ședințe a primăriei și pe holurile instituției, peste 150 de cetățeni au venit să se întâlnească cu prefectul județului și cu deputatul Dorel Zăvoianu. Dl. Ioan Suciu, primarul comunei, a deschis Adunarea populară prezentând invitații. În continuare, deputatul Dorel Zăvoianu a prezentat câteva aspecte privind activitatea parlamentară. **„După cum v-am promis și în campania electorală, îmi propun să am întâlniri cât mai dese cu d-voastră. Vă informez că în Parlament s-a muncit foarte mult în ultimele luni. În afara Legii bugetului de stat - prioritară - irosim foarte mult timp cu discutarea sutelor de ordonanțe de urgență produse pe vremea guvernării trecute.”** Deputatul Dorel Zăvoianu le-a prezentat cetățenilor actuala situație politică din Parlament, câteva proiecte legislative de maximă importanță, problemele legate de necesitatea integrării României în structurile NATO și UE, nu în ultimul rând **„strategia guvernului PDSR în ceea ce privește dezvoltarea durabilă a țării: relansarea economică, stimularea IMM-urilor, dezvoltarea agriculturii, industriei etc.”**

Prefectul Gheorghe Pele a prezentat principalele probleme cu care se confruntă județul Arad, inclusiv proiectele regionale și comunitare în legătură cu finanțarea unor investiții (fondurile PHARE, SAPARD etc.).

Apoi, cetățenii prezenți au pus întrebări, au venit cu inițiative concrete și și-au plâns necazurile. Dl. Betea din Avram Iancu a fost cât se poate de autentic: **„Mie îmi place actuala politică de dezvoltare economică și io aș prăbăli să mă îmbogățesc. Am un atelier care produce cozi de unelte pentru agricultură, am șase vaci și șase viței. Dar, aplicarea Legii 1 încă întârzie, iar pentru zootehnie statul nu dă subvenții. V-aș ruga să mă ajutați în acest sens.”**

Dl. Gh. Țica din Avram Iancu a avizat asupra pericolului desființării școlii din localitate, iar dl. Crișan din Gurahonț despre situația dramatică a parcului dendrologic și despre cât de mult au pierdut cei din PDSR, dar și județul, prin faptul că nu dețin conducerea CJA.

Dl. Dalcă, primarul comunei Almaș a ridicat trei probleme concrete: desființarea CEC-ului din comună, degradarea unității militare și alimentarea cu apă a localității Joia Mare, **„tergiversată de către CJA doar pentru că eu sunt primar pedeserist”.**

Dl. Lazăr de la Vârfurile a prezentat căderea liberă a industriei din zonă: **„Avem lemn, piatră și uraniu. Înainte aveam 1500 de angajați în comună, iar acum dacă mai avem o sută. Cu tot cu popă...”**

Toate problemele ridicate de cetățeni au fost reținute, unele primind răspuns pe loc.

DORU SINACI

„UN PARTID NU SE FACE DOAR CU IDEI MĂREȚE“

◆ Interviu cu prof. univ. dr. IOAN RADU, viceprimar al Capitalei

– D-le profesor, care a fost mobilul formării PSRN?

– Mobilul formării Partidului Socialist al Renașterii Naționale este legat de faptul că, după părerea noastră, o mare parte a populației României se simte frustrată din cauză că nu este reprezentată pe eșichierul politic românesc. Mă refer în special la centru-stânga și stânga. Partidele care se plasau în aceste zone fie că au dispărut după alegerile din 2000, neintrând în Parlament, fie că au fost uitate. Din prima categorie fac parte ApR, Alianța Națională, PNȚCD, iar din cea de a doua, PSM. Cele care au o doctrină social-democrată, din motive obiective s-au îndepărtat de electorat și se îndreaptă mai mult spre zona de centru-dreapta.

– De când sunteți angrenat în politică?

– Din 1995.

– Atunci, de ce abia după ce ați plecat din PRM ați simțit că este nevoie de un nou partid?

– Decizia de a înființa un partid, pentru a fi realistă, trebuie să o pui în aplicare la momentul oportun, din punct de vedere personal.

– Și financiar, bănuiesc.

– Absolut. Nu poți să construiești un partid doar cu idei mărețe, doar cu gânduri bune. Noi am înființat în februarie un comitet național de inițiativă, în urma unor ședințe de „brain-storming“, care au avut loc, între mai mulți colegi specialiști în domeniul economic. Cu practicienii din această zonă am făcut periodic analize ale evoluției economiei românești. Ulterior, comitetul s-a lărgit, din el făcând parte reprezentanți ai unei game largi a spectrului economiei românești. Mă refer la președinți de Camere de Comerț și Industrie, directori în Ministerul Finanțelor, directori de bănci, reprezentanți ai patronatelor, studenți și lideri ai unor sindicate studențești. Avem mulți aleși în administrația publică locală. Peste 90% din membrii Comitetului Național de Inițiativă nu au mai fost membri ai unui partid. Aceasta spune ceva. Înseamnă că oamenii care au un cuvânt de spus în economie s-au hotărât să iasă în față. Nu le mai convine ca România să fie menționată mereu pe un loc pe care nu și-l dorește nimeni.

– Sigur, vorbele sunt frumoase, dar mulți spun că de fapt ați înființat PSRN ca satelit al PDSR, fie unul pe față, fie mascat. Țelul PSRN ar fi de a racola cât mai mulți parlamentari de la alte partide, pentru ca grupul de independenți să asigure PDSR-ului o majoritate în Parlament.

– Nu pot să contest această logică. Virtual cel puțin, este adevărată, dar ar trebui discutat ceva mai mult pe această temă, pentru ca lucrurile să fie mai clare. Prin doctrina noastră, în mod firesc vom avea compatibilități de căi de acțiune cu PDSR, chiar cu PD, la un moment dat. Mai exact, cu orice partid care are doctrină social-democrată. Însă, dacă există o apropiere între partide, nu înseamnă neapărat că ești „satelit“. Dacă poți și constați că este firesc, îl ajuți să-și rezolve anumite probleme. În programul nostru economic sunt o serie de măsuri care ar putea fi interpretate ca social-liberale.

– Ați avut mai demult aceste soluții. De ce nu le-ați promovat în cadrul PRM-ului, care v-a propulsat în fotoliul de viceprimar al capitalei?

– Dacă ați avea timp să analizați activitatea mea în PRM, ați observa că ea a fost consacrată aproape în totalitate promovării acelui mesaj care-i lipsea total PRM-ului, mesajul economic. Am promovat o serie de măsuri economice, desigur, raportate la situația de moment. Acum, ele au fost translate la PSRN, îmbunătățite, în virtutea mișcării din zona economicului. Consider că în situații de excepție sunt necesare măsuri de excepție. Departamentul nostru economic analizează posibilitatea de a propune guvernului măsuri de oprire a declinului economic. Acesta nu mai poate fi stopat la un moment dat decât prin măsuri dure, radicale. Abia după aceea îți poți permite să visezi la creștere economică. Pentru că toată lumea vorbește despre corupție și economie subterană, dar nimeni nu vine cu soluții, poate că nu ar fi lipsită de interes propunerea noastră ca, măcar pentru o perioadă, impozitul pe profit să fie înlocuit cu impozitul pe cifra de afaceri. Această măsură nu ar mai permite managementul neperformant, principala cauză a prăbușirii economice, nu ar mai permite sustragerea de la plata către buget, prin umflarea artificială a costurilor.

În altă ordine de idei, încă analizăm dacă în anumite zone ale economicului nu ar trebui înghețate prețurile, pentru stabilizarea sistemului. Noi vorbim mereu de alinierea prețurilor la standardele UE, adică ale unui sistem din care nu facem parte, în timp ce politicile salariale le aliniem propriului nostru sistem, care nu are nimic de a face cu UE. Prin această abordare greșită, produsele românești, prin costurile de producție, ajung să fie mai scumpe decât cele din UE. Impozitul pe cifra de afaceri eu l-am propus încă de pe vremea terapiei de șoc a lui Ciorbea.

– Să revenim în sfera politicului. Ați spus că deocamdată este prematur să vorbiți despre posibile alianțe sau fuziuni cu alte partide. Până când este valabilă identitatea proprie a PSRN?

– Noi ne-am propus să înființăm acest partid pe data de 13 februarie. Am avut surpriza ca în două luni de zile să strângem circa 20.000 de semnături. Această reacție rapidă ne-a surprins, desigur, în mod plăcut și ne-a făcut să avem încredere în forțele noastre. Cu toate acestea, eu sunt un tip destul de pragmatic, nu mă îmbăt cu apă rece. Nu știu unde este limita de care vorbeați.

– Spuneați că vreți să polarizați forțele de stânga. Credeți că PSM-ul, de exemplu, ar fi dispus să acorde capul de afiș unui „nou-născut”? S-a spus că ați discutat cu PSM-ul și ați pretins ca în cazul unei fuziuni sau alianțe, PSRN-ului să îi revină funcțiile de prim-vicepreședinte și vicepreședinte organizatoric.

– Nu știu cine a spus acest lucru. Deocamdată, PSRN-ul îl reprezint eu, fiind ales președinte al Comitetului Național de Inițiativă. Personal, nu am avut nici o discuție cu conducerea PSM. Am înțeles de la colegi de-ai mei că a existat propunerea să intrăm în structurile PSM, dar rămân la părerea mea că aceasta ar fi fost o mare greșeală. Mesajul nostru este cu totul altul decât al PSM-ului. Economia de piață trebuie să funcționeze și în politică. Să ne transmitem fiecare mesajele proprii și să lăsăm electoratul să decidă pe care îl acceptă.

– Dacă veți reuși, așa cum v-ați propus, să aveți grupuri parlamentare, pe cine veți sprijini în Parlament?

– Am spus că vom fi în opoziție extraparlamentară, pentru puțin timp, sperăm noi. Când vom avea cele două grupuri parlamentare, nu vom face opoziție de dragul opoziției, ci vom adopta o poziției constructivă. Vom veni în întâmpinarea executivului cu o serie de propuneri, supunându-le analizei. Eu cred că toate partidele din Parlament doresc relansarea economică a României.

– Lăsând la o parte faptul că PRM-ul vă consideră un trădător, ce relații va avea PSRN cu acest partid?

– Nu mă consider deloc un trădător. Eu mă consider un jucător care a jucat în această echipă până în minutul 120. Faptul că am plecat din PRM nu înseamnă că am rupt-o cu PRM. Prin atitudinea pe care a avut-o față de mine liderul PRM, pe care îl respect ca personalitate, s-a creat o incompatibilitate și am plecat. Asta nu înseamnă că eu nu îmi ajut foștii colegi. Nu cred că există PRM-ist care să poată spune că a venit la Primărie și nu am încercat să-l ajut. Consider că relațiile PSRN cu PRM pot să existe sau nu, în funcție de căile de acțiune.

– Cum s-ar spune, lui Vadim Tudor îi datorăm formarea PSRN? Adică, acest partid nu s-ar fi înființat dacă Vadim Tudor nu ar fi creat acea incompatibilitate?

– Oricum aș fi plecat, tocmai pentru a înființa PSRN. Nu am plecat din PRM într-un moment de criză, ci în unul de vârf. Plecarea mea nu a influențat rezultatele potențiale ale PRM. Încă o dată, plecarea dintr-un partid nu înseamnă să blamezi echipa cu care ai lucrat.

SIMION TODOCA
Foto: ȘTEFAN MATYAȘ

VIITOR DE AUR...

(Urmare din pagina 1)

Trăim suspendați între un trecut glorios și un viitor luminos neglijând sau amăgind un prezent chinuit. Este această autoiluzionare o caracteristică a neamului nostru? Personal, mă îndoiesc de aceasta și aduc drept argument tocmai... viitorul. Iar pentru mine viitorul înseamnă tinerii. Desigur, nu-i ușor să convingi că tinerii de astăzi sunt cei care pot aduce pe plaiurile mioritice acel viitor luminos pe care de „secoli“ poeți vizionari l-au prezis poporului nostru. Pentru că, dacă te uiți în jur sau urmărești mass-media, știrile și faptele nu sunt prea încurajatoare. Tineretul român pare total rupt de realități și singura lui rațiune de a fi pare distracția timp de 24 de ore din 24. O „distracție“ care adeseori se numește crimă, viol, hoție și tot ce poate fi mai rău. Întrebarea firească: un asemenea tineret să fie viitorul nostru mai mult sau mai puțin de aur? Mai ales că aud în jurul meu, și uneori pe bună dreptate, tot felul de acuze la adresa tinerilor. Mi s-a și sugerat să scriu despre tineret, evident, la modul demolator.

Știind și eu că în școli elevii au devenit de o impertinență fără margini (dar oare cine e de vină?), cunoscând atâtea fapte reprobabile comise de tineri (cine le permite să le facă?) și analizând evenimente și întâmplări care condamnă fără tăgadă tineretul, voi trage o concluzie neașteptată: singura șansă a românilor o reprezintă tinerii. Argumente sunt suficiente. În primul rând, unul natural și de bun simț: viitorul oricărui neam îl reprezintă tinerii. În al doilea rând, ar trebui să cunoaștem și o altă față a lucrurilor. Între acești mulți tineri care, datorită vârstei, dar și unei educații precare, comit fapte antisociale, există un nucleu puternic de tineri care poate constitui baza unei viitoare elite a neamului. Cunosc și eu astfel de tineri și sunt plăcut impresionat de maturitatea lor, de cunoștințele lor, dar mai ales de dorința de a se integra activ în societate.

O dorință cel mai adesea întâmpinată cu piedici de tot felul din partea generațiilor mai vârstnice. Tot timpul se spune: să mai aștepte că sunt tineri, le va veni și lor rândul ș.a.m.d. Când le va veni rândul? Când vor fi bătrâni și neputincioși precum cei care acum îi împiedică să promoveze? Și când la rândul lor, în aceeași idee, îi vor împiedica pe tinerii de atunci? Urmăresc cu mare atenție promovarea valorilor, nu doar în politică, ci și în alte domenii. Și observ cum câștigă putere, bani și influență cei care au curajul să promoveze tineretul. De ce câștigă cei care promovează (evident, selectiv!) tinerii? Din motive care țin de normalitatea lucrurilor: tinerii au mai multă energie, sunt mai dinamici, au mintea mai odihnită, se adaptează mult mai ușor situațiilor, învață mai ușor și nu în ultimul rând sunt mai ambițioși. La o anumită vârstă ambițiile, dorințele și - normal - putințele se tocesc. Și chiar dacă mai rămân ambițiile, nu-i ajută putințele, cu toată încăpățânarea celor care uită că schimbul de generații este un dat natural.

Vezi bătrâni învechiți în rele și sclerozați care pun stavilă încercării tinerilor de a schimba societatea. Nu mă număr printre cei tineri, dar mă obligă realitatea să recunosc că viitorul este în mod firesc al celor care vin din urmă. Bătrânii României care se cramponează de putere cu ghiarele și cu dinții nu reprezintă nici pe departe viitorul României.

Nu vreau să cad în nici o extremă și de aceea amintesc proverbul: cine nu are bătrâni să-și cumpere. Dar nu orice fel de bătrâni: nu sclerozați, nu paranoici, nu depășiți de epocă și de evenimente, nu bolnavi și neputincioși, nu rutinați și inerți, care nu mai pot da nimic societății. Revenind, putem afirma că înțelepciunea și experiența sunt atribute ale vârstei mature și ele își au rolul lor important în societate. Dar nu orice bătrân este înțelept și cu experiență. Alții au adăugat ani pe răboj, dar nimic mai mult. Bătrânețea în sine nu este o virtute, am putea spune chiar dimpotrivă.

Societatea, oricare ar fi ea, trebuie să găsească formulele potrivite și momentele potrivite pentru schimbul de generații. În România de astăzi conduc bătrânii în toate domeniile. Cu acești bătrâni în frunte, nu vom avea succese multe, mai ales că o caracteristică fundamentală a istoriei contemporane este dinamica economică și socială. O dinamică pe care România nu reușește sub nici un chip să și-o asume. Nici nu-i de mirare: o țară condusă de bătrâni se mișcă bătrânește. Nu vreau să jignesc pe nimeni, eu însumi, cronologic sunt mai aproape de cei bătrâni decât de cei tineri, dar aceasta nu mă împiedică să judec lucrurile obiectiv. Și aceasta pentru că întotdeauna va trebui să ne asumăm un dat existențial: viitorul, mai mult sau mai puțin luminos, este al tinerilor, dar tinerii nu trebuie să uite un lucru esențial: cei care se vor bucura sau nu de viitor sunt, în primul rând, ei și cum și-l vor făuri, așa îl vor trăi.

MUNCA LA NEGRU - COMBĂTUTĂ DE EXECUTIV

Executivul va depune eforturi pentru a combate munca la negru, pentru a se alinia standardelor Uniunii Europene și Organizației Internaționale a Muncii, afirmă prim-ministrul Adrian Năstase în mesajul său cu ocazia zilei de 1 mai.

Redăm integral mesajul premierului Adrian Năstase:

"Sărbătorirea zilei de 1 Mai îmi dă ocazia să vă transmit, încă o dată, gîndul că numai împreună putem contribui la reclădirea unui climat în care cei ce muncesc cu adevărat să fie respectați și să se bucure de roadele muncii lor.

Vă rog, de asemenea, să considerați semnificația acestei zile speciale dincolo de orice conotație politică și să vă aduceți aminte că, dacă cei care muncesc au astăzi drepturi, aceasta se datorează unui lung șir de sacrificii, plătite uneori cu sînge.

1 Mai s-a născut din nevoia de justiție socială. Astăzi, acest concept a căpătat noi dimensiuni. Aș aminti de redobîndirea demnității muncii, de remotivarea ideii de muncă, astfel încît ea să fie percepută ca o valoare socială, plătită ca atare.

Aș dori, de asemenea, să vă alăturați efortului pe care Executivul îl face pentru a combate unul dintre cele mai nefaste flageluri sociale - munca la negru.

Vreau să vă asigur că România face, în acest sens, toate demersurile pentru a se alinia standardelor Uniunii Europene și Organizației Internaționale a Muncii.

Nu în ultimul rînd, aș dori ca eforturile noastre să fie corect percepute de către partenerii sociali, astfel încît dialogul cu societatea civilă să schimbe, într-adevăr, ceva și la acest nivel.

Dincolo de orice festivism desuet, vreau să vă asigur că cei pe care i-ați ales vor dovedi că munca dumneavoastră este necesară, este considerată ca atare și vă poate oferi satisfacțiile pe care le așteptați și le meritați".

Corpul Experților Contabili și Contabililor Autorizați din România - Filiala Arad

ANUNȚĂ

1. În baza H.G. 562/2000 și a Hotărârii Consiliului Superior al C.E.C.C.A.R. în luna septembrie 2001 se va organiza sesiunea pentru examenul de acces la calitatea de expert contabil și contabil autorizat. În acest sens, conform hotărârii Consiliului filialei, începând cu data de 07.05.2001 se va desfășura cursul de pregătire pentru disciplinele cuprinse în programa analitică de examene. Înscrierile la curs se fac până în data de 04.05.2001 la sediul filialei din str. Gheorghe Lazăr nr. 23 (intrarea prin B-dul Dragalina nr. 22-24). Informații la telefon 281960.

2. În data de 02.05.2001 de la ora 15 va avea loc întrunirea membrilor C.E.C.C.A.R. - Filiala Arad. Cu această ocazie se vor prezenta și dezbate modificările și completările la actele normative din domeniul financiar-contabil precum și alte probleme specifice activității profesiei contabile liberale.

Cu onoare

CONSILIULUI COMUNAL ȘI PRIMĂRIEI SĂVÂRȘIN

Având în vedere că o seamă de vechi locuitori ai comunei s-au distins prin activitatea lor și că legile în vigoare permit, vă propunem acordarea titlului de cetățean de onoare celor de mai jos:

I. Participanților la Marea Unire de la Alba Iulia și anume:

1) Eugen Spinanțu - învățător
2) Iosif Ogneanu - preot
3) Ionel Tomuța - preot
4) Roman Cozma - comerciant
5) Ion Blaj - agricultor
6) Roman Budișan - funcționar fiscal (toți post-mortem)

II. Activiști culturali cu merite deosebite:

1) preot-învățător Iosif Ion Păcuraru pentru ctitorirea bisericii din Temeșești, fondarea cooperativei „Săvârșineana" și a corului
2) pictor Ștefan Gomboșiu, cu recunoaștere națională
3) învățător Aurel Luca pentru întreaga activitate didactică și culturală
4) dr. Romuald Coțoni pentu trei decenii de activitate sanitară deosebită
5) dr. Adalbert Manu pentru cinci decenii de activitate sanitară deosebită (tuturora post-mortem)

III

1) I. Iancu pentru Monumentul Eroilor din Săvârșin
2) preot Viorel Bembea pentru cinci decenii de păstorire duhovnicească a comunei

În numele fiilor comunei noastre
Prof. SEPTIMIUS PĂCURARIU

CASA JUDEȚEANĂ DE PENSII ÎNCEARCĂ SĂ FACĂ ORDINE ÎN MINTEA CONTRIBUABILILOR

Începând cu data de 1 Aprilie 2001, s-au aplicat prevederile Legii nr. 19/2000. Legea aduce o serie de modificări în ceea ce privește contribuția de asigurări sociale. Astfel, dispare noțiunea de contribuție la pensia suplimentară, iar contribuția de asigurări sociale se datorează atât de asigurat (salariat), cât și de angajator (persoane fizice sau juridice la care își desfășoară activitatea asigurații). Și anume, asiguratul datorează o treime din cota de contribuție de asigurări sociale, stabilită pentru condiții normale de lucru (pentru anul 2001, această cotă este de 35%). Astfel, asiguratul datorează contribuția de asigurări sociale rezultată prin aplicarea cotei de 11,67% la salariul individual brut la care se adaugă sporurile și adaosurile lunar prevăzute în contractul individual sau contractul colectiv de muncă sau la venitul lunar brut. Această contribuție individuală se reține din câștigul brut al asiguratului.

Plafonul maxim pentru anul 2001 la care se datorează contribuția de asigurări sociale individuală este de 12.445.959 lei.

Angajatorul datorează o contribuție de asigurări sociale, în calitate de contribuabil, suma reprezentând diferența de la contribuția individuală a asiguratului până la cota de CAS stabilită pentru condițiile în care lucrează asiguratul (35% - condiții normale; 40% - condiții deosebite; 45% - condiții speciale).

Astfel, cotele de 23,33% (pentru condiții normale), 28,33% (pentru condiții deosebite) și 33,33% (pentru condiții speciale) la care angajatorul datorează contribuției de asigurări, se aplică la Fondul total de salarii brute lunare realizate de asigurați, inclusiv veniturile brute lunare ale asiguraților care lucrează exclusiv pe bază de convenție civilă de prestări servicii.

Plafonul maxim pentru anul 2001 la care angajatorul datorează contribuția de asigurări sociale este suma ce rezultă din înmulțirea valorii de 12.445.959 lei cu numărul mediu al asiguraților din luna pentru care se calculează CAS.

Persoanele asigurate pe bază de declarație sau contract de asigurare datorează contribuția de asigurări în cota stabilită, în funcție de condițiile de muncă, aplicată la venitul lunar asigurat, care nu poate fi mai mic de 1.037.163 lei/lună.

Astfel, o persoană asigurată care desfășoară activitate în condiții normale, datorează lunar o contribuție de 363.007 lei.

Aceste persoane vor depune declarația sau contractul de asigurare la Casa județeană de pensii, în termen de 30 de zile de la ivirea situației care îl obligă la asigurare.

Până la introducerea unui instrument de plată specific, plata contribuției de asigurări sociale datorată de angajator și de asigurați se efectuează cu Dispoziția de plată (încasare dacă este cazul) tip CAS, în conturile deschise pe seama Casei județene de pensii Arad, la Trezoreria Arad, astfel:

22090402 cod fiscal - Contribuția de asigurări sociale datorată de **angajatori.**

22090403 cod fiscal - Contribuția de asigurări sociale datorată de salariați și asigurați care lucrează exclusiv pe bază de convenție civilă de prestări servicii.

22090407 cod fiscal - Contribuția de asigurări sociale datorată de persoane asigurate pe bază de declarație sau contract de asigurare (altele decât cele care lucrează la angajatori).

22090408 cod fiscal - Contribuția de asigurări sociale datorată de șomeri.

Angajatorii care până la 31.03.2001 au restanțe la plata contribuției de asigurări sociale și majorări de întârziere neachitate, sunt obligate să vireze sumele datorate cu ordin de plată distinct, specificând perioada pentru care se achită aceste restanțe, în contul **22220430 cod fiscal** deschis pe seama Casei județene de pensii, la Trezoreria Arad.

Persoanele asigurate pe bază de declarații sau contract de asigurare vor vira comisionul datorat pentru înregistrările care se efectuează în carnetul de muncă în contul **5003 cod fiscal** deschis pe seama Casei județene de pensii, la Trezoreria Arad.

„Codul fiscal al Casei județene de pensii Arad este: **13583968**", ne-a mai informat d-na Mărioara Gozman, director general adjunct în cadrul Casei județene de pensii Arad.

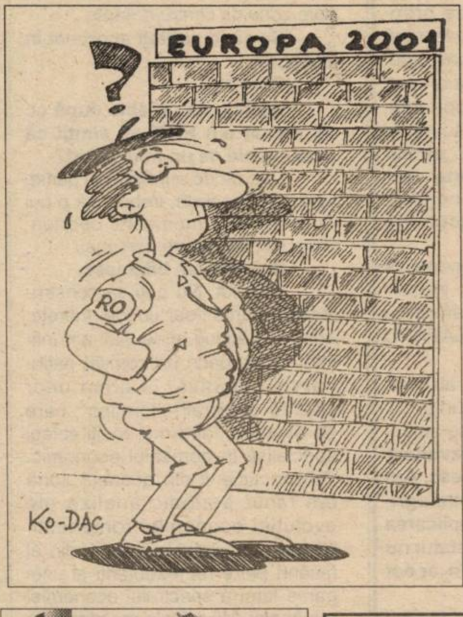

ADEVĂRUL
S.R.L. ARAD
B-dul Revoluției nr. 81
(lângă Hotel Astoria)
VINDE
HÂRTIE AMBALAJ
la prețul de 5.000 lei/kg
și 8.000 lei/kg.
PROGRAM:
luni-vineri
orele 9⁰⁰-12⁰⁰
INFORMAȚII
telefon 281.802

We are manufacturers of shoes
and
WE SEARCH SKILLED WORKERS
with a good appearance
and with an excellent knowledge
of English and German.
Send us a Curriculum at
S.C. RAYMOND PRODUCTIE S.R.L. Sebiș,
Telefon 057-422.001, orele 8-17.
(5915806)

Cadou de nuntă inedit: DOUĂ LOCURI DE VECI!

TURNUL BABEL

Deși Ministerul de Interne a fost net împotrivă, Judecătoria din Cluj a admis cererea a 35 de polițiști privind înființarea în cadrul poliției a unei Asociații a Polițiștilor Creștini Evangheliști. Un precedent care dacă va fi acceptat - pentru moment hotărârea este blocată, ea fiind atacată de Tribunalul Cluj - ar putea declanșa reacții în lanț foarte greu controlabile. ● Macabrul pedofil de la Iași a fost - cum era normal - condamnat la închisoare pe viață. ● **La o nuntă din Sibiu mătușa miresei le-a făcut cadou tinerilor însurăței ... două locuri de veci la cimitirul din centru!** Brrr! ● **În Pitești funcționează prima Biserică Ortodoxă pentru surdo-muți din România. De reținut că și preotul care oficiază slujba este tot surdo-mut ceea ce nu scade cu nimic din mesajul și rugăciunile transmise.** ● Vrând să-l imite (?) pe Gheorghe Funar, un țăran de lângă Cluj și-a amenajat o grădină de flori în trei culori: roșu, galben și albastru. Culmea este că țăranul cu pricina este maghiar ... ● Un ieșean este pe cale să intre în Cartea Recordurilor prin invenția sa într-adevăr „revoluționară": realizarea unei pubele pentru gunoi fără miros! Măi, să fie! ● Pentru că nu toată lumea a fost de acord nu ceea ce a ieșit - chit că așa se întâmplă cu prilejul oricăror alegeri - tagma scriitoricească a decis să se organizeze și al doilea tur de scrutin, treabă care costă vreo 5 miliarde de lei. Dar ce contează, nu? doar are balta pește, adică Guvernul bani! ● Un medic din București a dat lovitura cu noul său sistem de slăbire pentru care folosește doar două culori: alb și galben, el având mare trecere mai ales în rândul sexului opus. ● **Moda cățăratului pe macara - patent 100% românesc de protest - începe a se generaliza, săptămâna aceasta autoarea fiind o femeie de 71 de ani care striga că nu se dă jos din corcoduș până ce nu vine premierul Adrian Năstase să facă dreptate între ea și fratele ei cu care este în ceartă pentru un petic de pământ rămas de la mama lor.** ● Pentru că părerile sunt prea împărțite și problema prea gravă, Primăria din Ploiești a hotărât să organizeze un referendum în problema: ce facem cu câinii vagabonzi, îi lichidăm sau ne facem că nu-i vedem pe străzi? ● În Polonia cu 6 luni înainte de alegeri, Opoziția reprezentată printr-un fel de PDSR de-al nostru conduce detașat în sondajele de opinie. Cum se vede și prin alte părți - și unde? în Polonia, care, mâine, poimâine va intra în Uniunea Europeană - foștii comuniști sunt preferați democraților pârâți. ● Un buzoian spune că visul său de o viață este de-a juca, măcar 5 minute, baschet cu uriașul Ghiță Mureșan. Un meci de zile mari dacă adăugăm că buzoianul nostru măsoară doar 1 m înălțime! ● O femeie din Bulgaria a fost condamnată la 2 ani de închisoare pentru escrocherie, sentință care însă nu poate fi pusă în aplicare de mai bine de jumătate de an. Motivul? Cea în cauză locuiește la etajul 7 și pentru că ea cântărește peste 200 de kilograme, polițiștii nu au cum s-o coboare pe scări, dar nici s-o scoată pe ușa apartamentului! ● În Statele Unite există o asociație de un fel mai aparte denumită Asociația Chelilor, exemplul american prinzând teren în Europa, mai puțin în România. ● Ion Țiriac a lăsat ca la dentist Bucureștiul, cum se spune, cu noua sa achiziția: un Jaguar, de 3000 cmc, cu două locuri, limuzina făcând parte dintr-o serie extrem de scurtă, de unde și prețul: 1.000.000 de mărci germane! ● **Cea mai bătrână femeie de pe glob este considerată o franțuzoaică, Marie Bremont, ieri ea serbându-și cei 115 ani pe care i-a împlinit. 115 ani - ți-e greu să-i pronunți, dar să-i și trăiești!** ● Adrian Năstase este un tip foarte ambițios, dovadă programul la fel de ambițios vizând integrarea rromilor, aceștia urmând să devină, foarte curând polițiști, subofițeri și ofițeri de armată, ofițeri de SRI ș.a.m.d. Să vedem răspunsul celor în cauză. ● Un rege dintr-un stat din sudul Africii era gata, gata s-o-ncurce cu cele 9 neveste ale sale care l-au amenințat că îi vor pune otravă în mâncare dacă va îndrăzni să organizeze un Târg al virginelor din țară, așa cum îl luase gura pe dinainte pe (prea) imprudentul rege. ● Povestea - dacă a existat pe bune vreuna ... - cu identificarea undeva pe lângă Turda a gropii unde a fost înmormântat tatăl actualului cancelar al Germaniei s-a dezumflat la fel de repede cum s-a și umflat. Era de așteptat. ● **Din cauza bugetului din acest an, buget mai mult decât auster, primăria din Rădăuți a decis să renunțe la mașini de lux pe care le va înlocui cu biciclete. La Arad nu este cazul.**

MIRCEA DORGOȘAN

De ieri, SNP PETROM A MAJORAT PREȚURILE CARBURANȚILOR AUTO

Prețurile carburanților auto comercializați prin depozitele și stațiile de distribuție ale SNP Petrom s-au majorat de ieri, 1 mai, cu 100-300 de lei pe litru, ca urmare a deprecierii leului față de moneda europeană, au declarat, luni, agenției MEDIAFAX surse din cadrul Ministerului Industriei și Resurselor.

Accizele la carburanții auto sînt calculate, lunar, în euro, iar în intervalul 1 aprilie-1 mai deprecierea leului față de euro este de circa 1.000 de lei.

Începînd cu 1 aprilie prețurile carburanților din depozitele Petrom au fost reduse, dar cele valabile la pompă au rămas nemodificate.

COMERȚUL ELECTRONIC, ÎN PREZENTAREA CENTRULUI EURO INFO ȘI CCIA

Centrul Euro Info, în colaborare cu Camera de Comerț, Industrie și Agricultură Arad, organizează vineri, 4 mai, seminarul E-commerce. Acțiunea va ava loc începând cu ora 10, în Sala de consiliu a CCIA. Tematica va aborda aspecte teoretice și practice ale comerțului electronic - ca tehnică modernă de comerț. Sunt așteptați să participe la seminar firme potențial utilizatoare a acestei noi tehnici de vânzare (cele ce comercializează bunuri de larg consum, agenții și firme de turism, construcții, transporturi) cât și reprezentanți ai băncilor, societăților de asigurare, furnizori de soft sau servicii de Inernet.

G. K.

PROIECT PENTRU „GHISEUL UNIC" LA ÎNFIINȚAREA UNEI FIRME

Timpul de așteptare s-ar reduce de la trei luni, la 10 zile

Înființarea unei firme în România este o adevărată odisee. Ea poate să dureze și trei luni. Timp în care trebuie să mergi la zeci de ghișee, să obții un braț de avize, aprobări și ștampile. Când ai crezut că „gata, am totul", ți se spune „mai trebuie și hârtia aia". Te resemnezi și te supui, că doar vrei firmă. Toate acestea înseamnă de fapt energie, timp și, nu în ultimul rând, bani.

Mai concret, ca o firmă să se poată naște, ea trebuie „moșită" de vreo 49 până la 100 (o sută!) de avize. Doi deputați au inițiat un proiect de lege care să simplifice toate aceste proceduri. Potrivit acestui proiect, o societate comercială ar urma să fie înființată în maxim 10 zile, iar investitorul s-ar duce la un singur ghișeu. În speță la Camera de Comerț. Aici se vor achita toate taxele pentru deschiderea firmei. Proiectul este în ton cu recomandările Uniunii Europene, privind simplificarea legislației în mediul de afaceri. De altfel, anul trecut Ambasada SUA la București, cu concursul autorităților locale, printre care și cea de la Arad a demonstrat că unele verigi birocratice pot fi eliminate. Și Camera de Comerț, Industrie și Agricultură Arad pledează și vrea să fluidizeze aceste proceduri. Dar buna intenție trebuie susținută legislativ. Altfel totul va rămâne încă un proiect doar pe hârtie.

G. CONSTANTINESCU

ARTERM - PROGRAM DE CONTORIZARE

628 de imobile vor avea contoare la apă caldă

Pentru dezvoltarea și modernizarea sistemelor de măsurare, Arterm a primit de la ANRE (Agenția națională de reglementare a energiei) suma de 2,8 miliarde de lei, valoare ce permite finanțarea programului de contorizare a apei calde menajere la consumatorii casnici pentru anul 2001. Acesta se va realiza în două etape și constă în achiziționarea și montarea a 628 de contoare (la tot atâtea imobile din oraș).

Valoarea totală pentru acest program este 2,58 miliarde de lei (peste 1,2 miliarde reprezintă valoarea contoarelor, manopera e 533 de milioane, materialele 534 milioane, iar valoarea proiectelor de montaj - 282 de milioane). Achiziționarea contoarelor de apă caldă menajeră se va face de către Arterm, prin licitație publică.

Potrivit Hotărârii CLM nr. 74/martie 2001, imobilele pentru care proprietarii sau, după caz, asociațiile de proprietari, refuză contorizarea consumului se vor debranșa de la rețeaua de furnizare a apei calde menajere.

G. KNAP

Foto: ST. MATYAȘ

Dobânzile bancare în vigoare la 01.05.2001

Denumirea băncii	Suma minimă (lei)		Dobânda (% pe an)														
			Persoane fizice							Persoane juridice							
	Persoane fizice	Persoane juridice	la vedere	Pe termen de (luni)						la vedere	Pe termen de (luni)						
				1	2	3	6	9	12		1	2	3	6	9	12
BCR	*	25.000.000	10	35	-	36	37	38	39	10	35	-	36	37	38	39
BRD	500.000	5.000.000	9	33	34	35	37	39	43	9	30	30,5	31	31,5	32	32,5
B. Transilvania	300.000	25.000.000	9	36	-	37	37	38	38	9	36	-	37	37	38	38
BancPost	500.000	500.000	9	33	-	34	34	35	35	9	31	-	32	33	-	-
B. Agricolă	100.000	2.000.000	9	35	-	36	37	37	37	9	35	-	36	37	37	37
C. C. Aurora	1.000.000	10.000.000	10	36	-	44	46	44	42	10	35	-	40	42	40	42
C. C. Phoenix	500.000	500.000	10	38	-	39	40	-	41	10	38	-	39	40	-	41

TRINITY INDUSTRIES A INVESTIT LA ASTRA VAGOANE ARAD PESTE 15 MILIOANE DE DOLARI ÎN UTILAJE ȘI ECHIPAMENTE

Compania americană Trinity Industries a investit la Astra Vagoane Arad, societate achiziționată în anul 1999, peste 15 milioane de dolari în utilaje și echipamente destinate modernizării procesului de fabricație, a declarat, Mihai Danciu, noul director general al societății Astra Vagoane.

"Cu certitudine, anul 2001 va fi mai bun din punct de vedere financiar și ca urmare a faptului că o parte din investiții a fost pusă în funcțiune, iar altă parte se află în stadiul final de montaj. Deja se simte o creștere a productivității datorită noilor utilaje", a spus Danciu.

În acest an, Astra Vagoane Arad a semnat cu compania germană de cale ferată un contract privind livrarea unui număr de 150 de vagoane de marfă.

"Intenționăm să mai semnăm un contract pentru încă 400-600 de vagoane", a precizat directorul general al societății.

Un alt client important al constructorului de vagoane de la Arad este calea ferată belgiană, căreia i-a livrat 1.000 de boghiuri și s-a trecut la fabricația de vagoane. "Pentru calea ferată din Belgia avem în derulare trei contracte, cu un total de peste 1.000 de vagoane", a precizat Danciu.

Producția societății Astra Vagoane Arad este orientată aproape în totalitate către export, în condițiile în care principalul client intern, CFR Marfă, nu dispune de resurse financiare suficiente care să-i permită formularea de noi comenzi. Anul trecut, societatea a livrat către CFR un număr de 16 vagoane, iar potrivit directorului general Mihai Danciu, comenzile pentru compania națională de transport feroviar nu sînt semnificative pentru ritmurile de fabricație ale uzinei de la Arad.

Distribuitor Autorizat dialog

te uiți la prețuri... Vezi?

ALCATEL OT VIEW DB 498.000 LEI

SIEMENS S10 99.000 LEI

1234567890ABCDEFGHIJKLMNOPQRSTUVWXYZ abcdefghijklmnopqrstuvwxyz

Vezi bine!

prețurile sunt mai MICI!

Facturarea se face acum la secundă, după primul minut de convorbire (pentru abonamentele cu minute incluse).
La Dialog 50 și Dialog 150 ai 10 minute în plus!

EURO - GSM

Cel mai tare din sistem

B-DUL. REVOLUTIEI 95

PANORAMIC ECONOMIC

FINANȚE-CERTIFICATE-POPULAȚIE

Ministerul Finanțelor publice lansează, în perioada 2-11 mai, o nouă emisiune de certificate de trezorerie pentru populație cu o dobîndă anuală de 41%.

Vînzarea certificatelor se va face la trezoreriile teritoriale ale statului din municipii, orașe și Municipiul București prin trezoreriile sectoarelor 1, 2, 3, 4, 5 și 6, iar răscumpărarea acestora se va face în perioada 31 iulie - 9 august.

Certificatele de trezorerie au valori de un milion de lei, cinci milioane de lei, 10.000.000 lei, 20.000.000 lei, 50.000.000 lei și 100.000.000 lei.

CONTINENTAL-ANIVERSARE

Cifra de afaceri a societății Continental SA a crescut în zece ani de 2,8 ori, de la 3,1 milioane dolari la 8,8 milioane dolari, iar valoarea totală a investițiilor realizate pentru modernizarea hotelurilor incluse în lanțul Continental depășește 26 de milioane de dolari, a declarat, Nicolae Fertig, directorul general al lanțului, în cadrul unei conferințe de presă la Tîrgul Național de Turism.

Continental SA și-a majorat capitalul social, în zece ani de activitate, de la 181.000 de lei la 197,6 miliarde lei, iar numărul de camere a crescut de 2,2 ori, de la 552 la înființare la 1.250. Societatea deține zece hoteluri, în București, Arad, Cluj, Oradea, Sibiu, Suceava, Tîrgu Mureș și Turnu Severin, un motel la Porțile de Fier și o vilă în Cluj, la care se adaugă două hoteluri în construcție, în București și Constanța, a căror valoare este de peste 1.000 de miliarde de lei, a mai precizat Fertig.

ITALIA-AUTORIZAȚII RUTIERE

În urma discuțiilor româno-italiene la nivel de ministere de transport, cu sprijinul societății de leasing Afin și a constructorului de autovehicule Iveco, numărul de autorizații de transport pe relația Italia a crescut cu 2.000 de unități, la 21.000 de autorizații pentru tot anul în curs, a declarat joi Stefano Albarosa, director executiv al Afin.

INUNDAȚII-PAGUBE

Inundațiile din această săptămînă au afectat aproape 11.000 de hectare de terenuri agricole din nouă județe din vestul și nordul țării, producînd pagube de aproximativ 25,5 miliarde de lei, se arată într-un comunicat de presă al Ministerului Agriculturii remis, joi, agenției MEDIAFAX.

Județele afectate sînt: Arad, Bihor, Caraș Severin, Cluj, Hunedoara, Mureș, Sălaj, Suceava și Timiș. Cele mai mari pagube s-au înregistrat în județele Bihor- 4.223 hectare , Arad-1.460 hectare, Timiș-1.413 hectare, Mureș 1.218 hectare, Hunedoara-1.053 hectare și Sălaj, cu 954 hectare de teren agricol afectate.

În județul Bihor, pagubele au fost estimate la 10,5 miliarde lei, în Arad la 3,7 miliarde lei, iar județele Hunedoara și Timiș au înregistrat pagube de peste 4,2 miliarde lei fiecare.

GERMANO-ELVEȚIENII - ȘANSA „FURNICII“

Firiteaz. 1996. Iunie. O grindină cât oul de găină a căzut peste 650 hectare cu grâu și floarea soarelui. În câteva minute, un strat de 20 cm de piatră albă a compromis două culturi. 1997. Ploi abundente peste grâul încolțit. Altă recoltă dusă pe apa sâmbetei. Anul când întreaga producție de grâu a fost preluată drept grâu furajer. 1998. Beneficiarii primesc subvenții, producătorii, ba. Un nou an nefast care, pentru Asociația Agricolă „Furnica“ Firiteaz a însemnat anul de declin. Au urmat 12 luni fără salarii. În 1999, însă, licărește luminița de la capătul tunelului. La șapte ani de la înființarea asociației, o societate germano - elvețiană cu profil agricol caută să arendeze teren în zonă. Dina Susan, președinta asociației, bate palma cu societatea străină și, în 1999, încheie un contract de arendare pe termen de trei ani. Germano - elvețienii au venit cu bani, cu inițiativă, cu idei noi. Au arendat 500 hectare de pământ de la „Furnica“ și mai au în proprietate 800 hectare de pământ (cumpărate), în zona Firiteaz, Fiscut, Seceani.

Președinta Dina Susan preciza că vor să introducă cultura biologică. Cum procedează? În acest an au semănat, pe lângă alte culturi, 150 hectare cu rapiță și 50 cu lucernă. La arătura de toamnă, cele două culturi vor fi încorporate în pământ, ca îngrășământ natural.

Până în 1996, Asociația Furnica a avut un traseu ascendent. A achiziționat cinci tractoare și aproape toată gama de utilaje agricole. Membrii asociați - 212 la număr, primeau producția integrală de pe 30% din suprafața cu care au intrat în asociație. Acum, membrii primesc ca plată 500 kg produse la hectar. După calamități, datoriile asociației s-au ridicat la peste 800 milioane lei. În doi ani, de când pământul este dat în arendă, „Furnica" a prestat lucrări în agricultură societății germano - elvețiene, așa încât acum e cu datoriile radiate.

Pentru Dina Susan, asociația este „o a doua familie". Se gândește că la expirarea contractului va fi nevoită să reînnoiască arendarea dintr-un motiv cât se poate de simplu: străinii au banii. Sub rezerva condiționalului „dacă“ stă independența asociației: „dacă statul ar da credite subvenționate, nu am mai arenda pământ; dacă s-ar redresa agricultura am putea să ne descurcăm pe propriile picioare".

Dacă s-o întâmpla așa, rămâne de văzut. Cert este că la ora actuală salariile celor zece angajați ai societății Furnica se primesc la timp, iar dările către stat sunt plătite la zi. Societatea își onorează obligațiile. Rămâne de văzut dacă statul își va onora promisiunile, mult trâmbițate în campania electorală.

„DOAMNA DE LA CASTEL“

Drumul spre Vârfurile. La ieșirea din satul Avram Iancu, pe partea stângă, o construcție de lemn situată pe un teren deluros atrage atenția. E cochetă. Supraetajată și solitară. Și mai mult decât atât, ecologică - din lemn de brad. Sătenii o numesc castel. Împinși de curiozitate, am bătut la porțile „castelului". Ne-a întâmpinat proprietara căreia iarnă a locuit în sat, la o gazdă. De scurt timp s-a mutat într-una din cele opt camere ale „morii", singura locuibilă.

În această primăvară, în 21 de zile, altă echipă de muncitori a forat în avale de casă (la o distanță de 56 m) o fântână de 15 metri adâncime de unde se va pompa apa la robinetele din casă și curte.

Doamna se consideră o

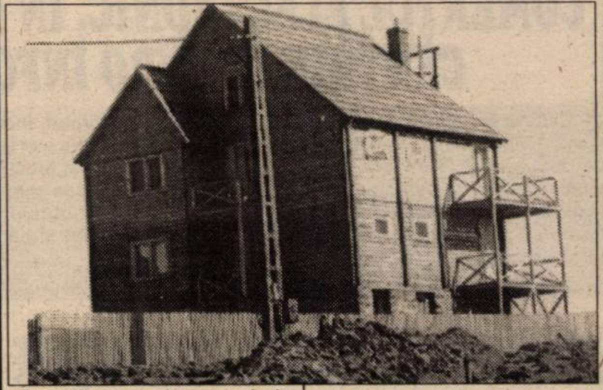

sătenii îi spun „doamna de la castel". Așa îi vom spune și noi. Acest apelativ sună bine și i se potrivește de minune. La 68 de ani, „doamna de la castel“ impresionează prin erudiție, prin tenacitate, prin seninătate.

A ajuns la Avram Iancu tocmai din părțile Clujului, în urmă cu trei ani. Știa de la fiul său că locurile din această zonă sunt minunate. S-a convins cu proprii ochi. Și a decis să se stabilească aici. A cumpărat „o batistă de pământ". Dacă o „batistă de pământ“ poate să însemne trei hectare... În 14 septembrie, anul trecut, exista doar fundația. Zi de zi peste iarnă, o echipă de meșteri din Harghita au pus lemn lângă lemn și au ridicat „moara", cum o numește doamna. Cu un umor remarcabil, ne spunea că „pe ieri și pe alaltăieri moara ar fi trebuit să fie gata". Pe timp de „șefă de șantier". Pe perioada iernii, cât s-a lucrat la casă, a venit zilnic să supravegheze lucrările. Acum se simte învingătoare: „m-am biruit pe mine însămi". Și se mai simte obosită: „îmi doresc să dorm un an". Ca în majoritatea cazurilor, mama rămâne mamă. Tot efortul pe care l-a făcut este pentru cei doi copii ai săi, amintiți de nenumărate ori în discuția pe care am purtat-o. Cu siguranță iubirea pentru copii și nădejdea în Dumnezeu i-au dat putere. La „castel“ mai este de lucru. Intenția doamnei e ca în perspectivă să planteze de la fântână până la casă o perdea dublă de stejar roșu împotriva vântului care bate dinspre munte. Pe un deal lângă Avram Iancu, un colț de rai pământesc începe să prindă contur...

Foto: **ȘTEFAN MATYAȘ**

De statură medie, cu o pălărie de cowboy, îmbrăcat cu blugi și încălțat cu **„ciocate“**, **Ionică Iordache** a migrat de șase ani din Iașiul Moldovei taman la Firiteaz, unde s-a aciuat la ferma lui Constantin Alecsandri.

ARGATUL IONICĂ

E mâna dreaptă a proprietarului și, în absența acestuia, ne-a primit ca o gazdă adevărată. Cu o diplomă de zece clase în buzunar a bătut drumul înspre Ardeal în speranța că va da de un trai mai ușor. Spune că din cauza populației „dese“, în zona Iașului e greu să găsești un loc de muncă și veniturile sunt mici. Din Firiteaz a lipsit doar un an - perioadă în care a făcut armata. Se autointitulează brigadier de fermă și are la degetul mic tot ce mișcă pe domeniul lui Alecsandri: 22 de vaci mame cu 22 viței, 215 oi mame, 75 capete de tineret ovin și 100 de porci.

Anul trecut, efectivul de oi ajungea la 1.000 de capete. Seceta „ne-a omorât“ și din cauză că n-au avut cu ce să le ierneze au vândut mare parte dintre ele.

Atât laptele de oaie cât și cel de vacă este făcut telemea, pe care o valorifică în Piața 700 din Timișoara.

Ferma are cinci hectare și funcționează în clădirile fostului CAP. Pe lângă această suprafață, alte 22 hectare sunt fânețe și 40, teren arabil. Seceta anului trecut a pârjolit tot ce a prins în cale. De pe terenul arabil, semănat și lucrat la zi au recoltat doar șase remorci cu porumb.

Din relatările brigadierului Ionică, am înțeles că proprietarul are în intenție să mărească efectivele de animale. Mai stă în cumpănă, reținut de lipsa unei motivații solide: „în foștii patru ani de guvernare am ajuns la sapă de lemn“.

Problemele patronului sunt implicit problemele angajatului. Dacă patronului îi merg afacerile și angajatul o duce bine. Ionică Iordache câștigă la ora actuală 700.000 lei. Bani curați. Nu plătește mâncarea și nici cazarea. Alte cheltuieli nu își prea permite, obligat fiind de propria conștiință să-și ajute familia în care mai sunt de întreținut patru frați. E hotărât să se stabilească prin părțile locului din același considerent amintit la început: în Moldova se supraviețuiește mult mai greu.

AGRICULTURA - UZINĂ FĂRĂ COPERTINĂ

De meserie tehnician veterinar, **Gheorghe Codreanu**, la 54 de ani, se ocupă și de agricultură. Are în proprietate 43 hectare de pământ pe care le lucrează cu propriile utilaje: două tractoare, disc, pluguri, mașină de semănat, de fertilizat și erbicidat, combină. În localitate funcționează o asociație agricolă, însă Codreanu nu a optat pentru această formă lucrativă din următorul considerent: **„de când e lumea, munca individuală e mai rentabilă decât în asociație. Ce faci pentru tine, faci cu tragere de inimă.“** Muncește împreună cu fiul de 29 de ani și nu intenționează să arendeze pământ, invocând motivul nerentabilității. În mod normal ar fi trebuit să aibă producții bune - în Firiteaz, unde locuiește, pământul este fertil - însă calamitățile anului trecut sunt încă o obsesie pentru agricultori, care trăiesc cu spaima că situația s-ar putea repeta. Provocat la dialog, Gheorghe Codreanu a amintit cu o urmă de regret în glas neșansele anului agricol trecut: a semănat 12 hectare cu soia. Pentru un hectar au fost necesare 120 kg sămânță și din cauza secetei a recoltat la hectar doar 100 kg - mai puțin cu 20 decât cantitatea semănată. În urmă cu doi ani, în schimb, de pe aceeași suprafață semănată cu soia, media producției la hectar a fost 3.300 kg, iar la porumb, 10.000 kg știuleți/hectar.

Subproducțiile anului trecut l-au obligat să mai cumpere porumb pentru animalele din gospodărie.

Intenția agricultorului a fost să-și diversifice activitatea cu creșterea animalelor. În acest sens, a construit grajduri pentru 15 capete de bovine și cocini pentru 70 de porci.

Dar nici creșterea animalelor nu asigură un profit mulțumitor, așa că adăposturile nu sunt populate la capacitate: „nu se merită să creștem vaci în condițiile în care litrul de lapte se plătește cu 3.000 lei, din care statul subvenționează doar cu 500 lei.“

În acest an, cea mai mare parte a suprafeței arabile - 27 hectare - e cultivată cu grâu. Alte 7,5 hectare sunt semănate cu orz iar diferența până la 43 cu floarea-soarelui și cu porumb.

Productivitatea oricărei culturi depinde, pe de o parte de condițiile meteo, iar pe de altă parte de efectuarea lucrărilor la timp. În ce privește acest din urmă aspect, Gheorghe Codreanu e de părere că milionul acordat de stat în acest an e bine venit. Dar, mai adaugă el, „ar trebui subvenții la semințe, îngrășăminte și erbicide“. O altă problemă pe care majoritatea agricultorilor o invocă este inexistența pieței de desfacere: „a fost foarte bine în perioada '92-'96, când în termen de două săptămâni de la predarea produselor în bază am primit banii“. Acum, țăranul se află în momentul când așteaptă un cadru legislativ clar, bine gândit, care să-i ofere o minimă siguranță. Pentru că se simte un muncitor conștiincios în „uzina fără copertină a agriculturii“.

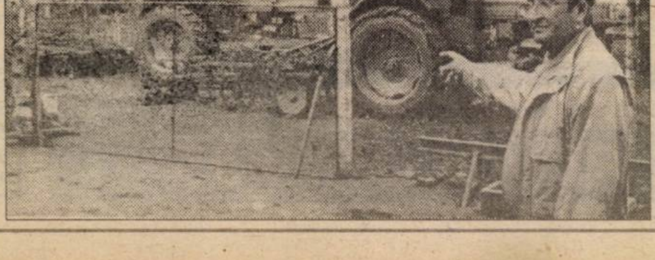

MUNCA LA DOMICILIU

O formă a muncii mai puțin întâlnită este cea la domiciliu. Angajatul la domiciliu se bucură de toate drepturile conferite de legea muncii. Singura diferență e forma organizatorică. Fără colegi, fără un șef cu ochii ațintiți asupra colectivului, fără pauză de masă la oră exactă, fără cantonarea într-un program care începe la ora „h“ și se termină la ora „x“. La prima vedere, munca la domiciliu pare mai ușoară. Fără cătușele unor reguli prestabilite. Lucrurile nu stau tocmai precum par. Ca orice muncă, și cea la domiciliu cere organizare, responsabilitate, disciplină. Acasă, cel care prestează munca se confruntă și cu poziția de executant dar, în aceeași măsură și cu cea de șef. Într-un interval bine definit, persoana care lucrează la domiciliu este obligată să execute o anumită normă. Cine nu ține pasul se autoexclude. Piața forței de muncă este ticsită de șomeri care pot, în ultimă instanță, să ia locul celui care nu și-a dovedit rentabilitatea prin munca la domiciliu.

La 36 de ani, **Doina Bene**, din Zădăreni, muncește la domiciliu. La începutul carierei a lucrat timp de opt ani la IAMBA. După nașterea celui de-al doilea copil n-a mai reușit să facă față ipostazelor de mamă, soție și angajată. Și-a găsit să lucreze la domiciliu, unde a confecționat păpuși din material textil. Odată cu falimentul firmei, Doina Bene a intrat în șomaj. Timp de trei-patru ani n-a avut serviciu, dar din aprilie anul trecut s-a angajat tot la domiciliu.

Coase manual fețe de pantofi pentru firma LORETO. Plata se face în funcție de realizări. O pereche de fețe cusute se plătesc cu 20.000 lei. Mii și mii de împunsături zilnice. Ață cerată, care cu un ac aproape obișnuit străpunge pielea pantofului. Răbdare, răbdare și iarăși răbdare.

Degete muncite, pe care Doina și le protejează de tăișul aței cu niște apărători speciale, de piele. Palmi asprite de miile de bucăți de piele care-i trec prin mâini.

Oricât ar fi de greu, Doina Bene are motivația muncii. Ea știe că alături de soțul său are responsabilitatea să-i crească pe cei doi copii, Vlad și Florin.

Muncește acasă și se organizează în așa fel încât își supraveghează copiii, dar face față și treburilor din gospodărie. N-ar renunța pentru nimic la acest serviciu care, spune ea, are și avantaje: o scutește de navetă, nu cheltuiește bani pe îmbrăcăminte, încălțăminte, pachet.

Să mai spunem că din cele 150 de persoane selectate inițial să presteze muncă la domiciliu doar 60 au rămas cu carte de muncă. De când este angajată, Doina n-a întârziat nici măcar o dată să predea fețele de pantofi pe care le coase cu o deosebită îndemânare.

ATENTIE AGRICULTORI !
S.C. ECOCHEM S.A. vinde
la preturi avantajoase
-erbicide: Icedin, Oltisan, Granstar, DMA6, Atranex,Trifurex, Pantera, Pivot, Metriphar, Goal etc.
-fungicide:Vondozeb, Topsin, Shavit, Folpan, Merpan,Microthiol, Zeamă Bordeleză, Curzate Manox etc.
-insecticide: Diazol, Tolstar, Thionex, Omite, Actellic etc.
-biostimulatori+îngrășaminte foliare: Atonik, Cropmax, Murtonik etc.
-folie solarii grecească: garantie 3-5 ani;
FACEM CONTRACTE AVANTAJOASE !
STR. PETRU RAREȘ NR.81-GRĂDIȘTE TEL.270 145

◆
Pagină
coordonată
de
TEODORA MATICA
Foto: V. MUSCA
◆

„CONDIȚIA UNITĂȚII FAMILIEI ESTE PRIETENIA"

◆ dialog cu vedeta Antenei 1, MONA NICOLICI

O vedem seară de seară la principala emisiune de știri a zilei pe postul național de televiziune Antena 1. Cu un zâmbet fermecător, de o naturalețe imposibil de copiat, Mona Nicolici, prezentatoarea Observatorului, aduce știrile zilei în casele noastre. Peste câteva luni, vedeta Antenei 1 va deveni din nou mamă. Despre acest eveniment important al vieții sale, Mona Nicolici ne-a făcut câteva mărturisiri.

– Doamnă Mona Nicolici, în septembrie veți deveni mamă pentru a doua oară. Ce sentimente vă încearcă?

– Acum sunt liniștită. Am fost surprinsă în momentul în care am aflat că voi mai avea un copil și puțin speriată, trebuie să recunosc. Chiar dacă ne-am dorit foarte mult un al doilea copil, a venit pe neașteptate. Mai mult decât atât, dintr-un punct de vedere e deja târziu. Tocmai de aceea ne-am hotărât să-l păstrăm, pentru că dacă nu-l lăsăm acum, n-o să mai facem niciodată al doilea copil.

– Cum a reacționat băiețelul dumneavoastră când a aflat că nu va fi unic la părinți?

– Vlăduț și-a dorit de foarte multă vreme un frățior sau o surioară, numai că în momentul în care a aflat a fost foarte emoționat. Abia după câteva ore a revenit asupra subiectului și a început să pună întrebări. Acum e foarte încântat și, mai mult decât atât, este foarte grijuliu cu mine.

– Câți ani are Vlăduț?

– Pe 24 iunie face șase ani.

– În gospodărie, cum vă ajută soțul în această perioadă, mai delicată pentru o femeie?

– Amândoi băieții mei sunt foarte atenți. Nu știu dacă soțul mă ajută mai mult ca altădată. Noi întotdeauna ne-am ajutat și ne-am împărțit treburile în casă, în special în ceea ce-l privește pe Vlad. În principiu, nu s-au schimbat foarte multe, pentru că noi am avut lucrurile foarte bine împărțite.

– I-ați cerut medicului ginecolog să vă spună sexul bebelașului?

– Deocamdată n-a fost cazul, pentru că până acum am înțeles că nu putea fi foarte sigur. Dar nu m-ar deranja dacă l-aș afla.

– Dar îi veți cere să vi-l spună?

– Cred că da.

– Aveți pofte?

– Nu, n-am fost foarte pofticioasă. Am avut o perioadă destul de grea în primele două luni și jumătate, poate chiar mai grea decât cu Vlad, dar acum mă simt foarte bine. N-am nimic deosebit, doar că mă îngraș.

– Câte kilograme ați depus?

– În jur de cinci-șase și sunt în luna a cincea.

– Soțul dvs. va asista la naștere?

– Nu. În primul rând pentru că voi naște la Spitalul Elias, acolo unde l-am născut și pe Vlad. Acest spital are niște reguli foarte stricte. De altfel, Mihai, soțul meu, l-a văzut pe Vlad la zece zile, de la naștere, când am fost externată din spital. Așadar, nu se va putea să asiste și chiar dacă ar fi posibil, nu cred că aș fi eu de acord.

– Ce nume îi veți da copilului și cine îi vor fi nași?

– Sincer, nu ne-am gândit până acum. Ne-am dori să fie un nume simplu, frumos și mai puțin folosit. Dar încă nu ne-am hotărât. În privința nașilor, vor fi aceiași pe care îi are și Vlad. Sunt cei mai vechi și cei mai buni prieteni ai noștri din Craiova. Nu sunt persoane publice.

– Ce se schimbă în relația conjugală când partenera e însărcinată?

– Cred că se schimbă ceva. În primul rând, întotdeauna un copil întărește o relație. Un copil te leagă mai mult de partener. Ai responsabilități mai mari și nu știu dacă sentimentul de iubire se modifică pentru că eu cred că nu ar avea de ce, dar devine o relație mult mai puternică. Suntem mai apropiați, mai uniți.

– Cine va prezenta Observatorul în perioada cât vă veți afla în concediu de maternitate și cât timp veți lipsi de pe micul ecran?

– Nu știu. Mi-am propus să apar pe micul ecran cât voi putea de mult. Nu am stabilită o dată la care îmi voi părăsi munca. Probabil că va fi o perioadă destul de scurtă, așa cum s-a întâmplat și la prima sarcină.

– Atunci cât ați lipsit?

– Când Vlad a împlinit patru luni m-am întors. Acum poate o voi face chiar mai repede. În ceea ce privește persoana care mă va înlocui, nu-mi fac probleme și nu mă gândesc la asta. Oricum nu depinde de mine.

– Dar nu s-au pus în discuție variante de înlocuitori?

– Sigur că în momentul în care mi-am anunțat șefii și-au pus mâna în cap și mi s-a spus că se bazau foarte mult pe mine și că oarecum le-am dat planurile peste cap, dar asta e. Am și eu viața mea. Sunt oameni care mă respectă și îmi respectă deciziile. Ei știu că de ani de zile am fost ca soldatul în post.

– Cum faceți să fiți frumoasă inclusiv în perioada de sarcină?

– Nu fac nimic deosebit. Nu știu dacă sunt mai frumoasă decât înainte. Asta e o chestiune discutabilă.

– Cum trece o zi în familia Nicolici?

– În mare parte, așa cum trece o zi pentru un om obișnuit. Ducem copilul la grădiniță, pe rând, o zi eu, o zi Mihai. El îl ia de la grădiniță, merge cu el la karate. Ne împărțim și treburile de peste zi. Vorbim în timpul zilei de câteva ori și ne revedem seara, destul de târziu, când ne povestim ce-am făcut în orele în care n-am fost împreună. Seara ieșim undeva, ne plimbăm, sau ne uităm la televizor.

– Care e condiția unității și armoniei familiei?

– Cred că prietenia, în primul rând. Pentru că atunci când ne-am căsătorit, am stabilit că mai presus de orice vom fi prieteni, că nu ne vom ascunde absolut nimic și dacă am pornit pe acest drum împreună vom împărți și rele și bune și tot ce avem. Cam așa s-a întâmplat chiar dacă mai avem câteva zile și facem nouă ani de când ne-am căsătorit.

– Când sărbătoriți evenimentul?

– Pe nouă mai. În răstimpul ăsta am învățat fiecare să ne suportăm, să ne ajutăm. Cred că noi am început să ne iubim mai mult după ce ne-am căsătorit. Ne-am dat seama cât de multă nevoie avem unul de celălalt...

VÂRSTA A TREIA

Periodic, o rubrică a paginii va fi dedicată vârstei a treia. Dacă **aveți probleme de viață, dacă sunteți singuri(e) și nu găsiți soluția căutată, nu amânați și scrieți-ne**. Poate ați trăit momente, crâmpeie sau perioade din viață deosebit de interesante sau care pot servi drept lecții de viață pentru cuplurile tinere sau pentru cei (cele) care nu și-au întemeiat o familie. Scrieți și aceste aspecte și nu ezitați să le trimiteți pe adresa **Redacția „Adevărul", B-dul Revoluției, nr. 81, pentru rubrica „Vârsta a treia".**

Gândiți-vă că prin relatările dumneavoastră, din care cu siguranță se desprind povețe demne de reținut și de pus în practică, puteți veni în ajutorul celor ce v-ar putea fi copii ori nepoți. Sunt atâtea persoane în jurul dvs. care ar avea nevoie de cuvântul blând, sfătos și plin de înțelepciune al părintelui, al bunicului. Poate nu-i au. Printr-o lecție de viață, dumneavoastră, cei de vârsta a treia le puteți fi părinți sau bunici adoptivi prin intermediul „Adevărului". Știți vorba aceea care spune: „Cine n-are bătrâni să-și cumpere". Personal, nu cred că înțelepciunea poate fi târguită. Tocmai de aceea, vă îndemn să împărtășiți din înțelepciunea dumneavoastră de viață și celor mai tineri. Celor care poate trec printr-o situație familială asemănătoare celei cu care v-ați confruntat și dvs. în tinerețe. Prin comparație și printr-un îndemn înțelept veți reuși să uniți, să împăcați, să apropiați, să îmblânziți, să deschideți ochii celor ce au nevoie de un ajutor, de un termen de comparație. Cele mai interesante scrisori vor fi publicate în cadrul acestei rubrici. Le așteptăm!

La fel de bine primite sunt și scrisorile celor de vârsta a III-a care au probleme de orice natură. Vom căuta o rezolvare a lor. Celor care sunt singuri îi îndemn din nou să ni se adreseze. În cazul în care își caută un partener(ă) de viață, anunțurile vor fi publicate în cadrul rubricii **Vârsta a treia - matrimoniale!**

Pagină realizată de
TEODORA MATICA

Când mama-natură nu este generoasă, mai există o șansă

CHIRURGIA ESTETICĂ

Sâni „beton". Buze senzuale. Abdomene plate. Părți ale corpului care atrag privirea. Părți anatomice pe care oricine și le dorește cât mai aproape de perfecțiune. Și cum mama-natură nu e întotdeauna atât de generoasă pe cât poftește femeia, noroc cu chirurgia estetică. Știați sau nu, noi vă informăm că și în Arad, la Spitalul Județean, câțiva medici pricepuți practică chirurgia estetică. După cum o definea dr. Andrei Bajzat, șeful secției Chirurgie Plastică, chirurgia estetică este o competență obținută în cadrul chirurgiei plastice și reconstructive sau reparatorii.

Pentru cititorii noștri, dr. Bajzat a dat câteva lămuriri referitoare la această practică chirurgicală, tot mai frecvent apelată în ultimul timp.

În secția pe care o conduce, solicitările pentru intervenții estetice sunt în funcție de sezon: de obicei în sezonul rece (toamnă-iarnă) se înregistrează foarte multe solicitări de corectare a nasului, a feței îmbătrânite (lifting, peeling). Înaintea sezonului estival „plouă" cu cereri de modelare a conturului corporal: operații de mărire a sânilor cu implante biocompatibile: silicon sau ser fiziologic; operații de micșorare a sânilor; de îndepărtare a grăsimii în exces fie de pe abdomen (abdominoplastie), fie de pe coapse, fese (lipoaspirații). În mai mică măsură se cer și corecții ale urechilor decolate (clăpăuge), intervenții de mărire a buzelor, de desființare a șanțurilor adânci dintre buze și obraji sau a șanțurilor dintre sprâncene - prin implantarea de autocolagen.

● *Zilnic, o intervenție estetică*

Cu toate că marea majoritate a pacienților nu cunosc că și în Arad se practică astfel de operații și, ca atare, apelează la cabinete private din alte localități, în această perioadă frecvența persoanelor care solicită astfel de intervenții este de una/zi.

Dr. Bajzat practică chirurgia estetică din 1994. **„Calea de abordare a acestor operații e dificilă, adesea sunt foarte sângerânde".** În urma operației ceea ce contează este aspectul: cicatricile să fie invizibile.

Ca orice operație, și cea estetică presupune riscuri: anestezice (reacții alergice la medicamente, grețuri, vărsături la trezire, modificări tensionale la hipertensivi), sângerări, hematoame, dureri postoperatorii, cicatrizări inestetice. **„Cel mai frecvent neajuns este neconcordanța între așteptările pacientului - uneori nerealiste, exagerate - și rezultatele în fapt"** - apreciază dr. Bajzat.

În mod obligatoriu când un astfel de pacient este consultat i se face profilul psihologic. Motivația persoanei joacă un rol deosebit de important. **„Motivația trebuie să fie foarte puternică, neinfluențată de anturaj, sau de un eventual raport conflictual într-o relație interumană."**

Pacientele pășesc în sala de operație foarte bine informate. **„Li se explică în totalitate care sunt riscurile, cum vor arăta și în acest sens avem la dispoziție inclusiv material imagistic."**

O problemă controversată este aceea a implantului de silicon. Este el sau nu dăunător? Dr. Bajzat tranșează problema: **„În mediile nemedicale se vorbește că acest implant ar fi cancerigen. După un studiu de 50 de ani - de când se folosește implantul de silicon - s-a dovedit că NU există risc cancerigen.** Influența e pozitivă asupra **comportamentului sexual, erotismul e îmbunătățit și implantul nu impietează asupra lactației (la naștere)."**

● *Fără disconfort fizic și psihic*

Care a fost operația cea mai dificilă? **„Cea mai grea operație e prima sau cea pe care n-ai făcut-o niciodată."** Prima operație estetică a dr. Bajzat a fost o micșorare de sâni. În general vorbind, cele mai dificile operații estetice rămân abdominoplastiile, în cazul obezităților mari. Au fost cazuri când interlocutorul nostru a extras din abdomen până la 11 kg de grăsime și a redus greutatea sânilor cu trei kilograme. Să nu uităm că o astfel de operație este extrem de laborioasă și în funcție de tehnica operatorie poate dura între două și cinci ore.

Există situații când disconfortul fizic generat de o burtă imensă, de sâni exagerat de mari sau foarte mici etc. se poate repercuta asupra psihicului, inducând un disconfort de ordin psihic. În astfel de situații, femeia este cea care decide dacă urcă sau nu pe masa de operație pentru o remodelare în urma căreia să-și recapete încrederea în propria persoană.

● *O burtă de gravidă*

Mia are 29 de ani. A fost o femeie absolut normală. În urma a două cezariene a rămas cu o burtă imensă. Arăta ca o gravidă în luna a șasea.

„De fiecare dată după ce mă îmbrăcam, plângeam. Eram cu psihicul la pământ". Garderoba ei conținea obligatoriu chilot elastic și bluze extrem de largi.

A auzit de chirurgia estetică, și-a luat inima în dinți și, după cinci luni de la nașterea celui de-al doilea copil, a urcat din nou pe masa de operație. I-a fost destul de greu să ia decizia, dar soțul a fost mereu alături de ea, a încurajat-o și a îndemnat-o să facă pasul **„nu pentru el, ci pentru liniștea mea. Relația dintre noi nu s-a schimbat, chiar dacă corpul meu s-a modificat. Nu mi-a reproșat niciodată că am o burtă mare."** După patru ore de chirurgie estetică, Mia arată și se simte altfel. Trei kilograme de grăsime au fost extirpate din abdomenul tinerei femei care adoptă acum un regim ceva mai sever, ca o prevenire a posibilelor depuneri.

● *„Nu-i ușor să ai sânii mari"*

„Sunt o ființă căreia nu-i place să iasă în evidență. Cu pieptul meu mare ieșeam mereu în evidență."

Pentru a nu mai fi ținta privirilor masculine, pentru a nu mai fi invidiată de femeile cu piept plat dar care îi spuneau că și-ar dori sânii ei, pentru a scăpa de disconfortul fizic și psihic, **Ana** s-a hotărât într-un timp scurt pentru operație estetică de micșorare a sânilor.

Întotdeauna a fost dotată cu sâni care prin mărime atrăgeau atenția. După naștere a alăptat un an și 11 luni, timp în care sânii s-au mai deformat. Sora Anei, cadru medical, a susținut-o în decizia pe care a luat-o. **„Soțul m-a susținut în totalitate, deși nu-l deranjau sânii mei cei mari."**

Cât timp a avut pieptul mare, unii bărbați își permiteau să facă comentarii, alții se mulțumeau doar cu priviri iscoditoare. Hainele mulate erau excluse și în comerț își găsea cu greu confecții pe măsură. Apela de obicei la croitoria-comandă unde, de multe ori, hainele nu erau confecționate pe gustul ei. Toate aceste neajunsuri s-au sfârșit. La 29 de ani Ana a devenit o femeie obișnuită, cu sâni de dimensiuni firești, așa cum și-a dorit. Nu mai atrage atenția cu sânii supradimensionali și rămâne la părerea că **„nu-i chiar așa ușor să ai sâni mari precum cred alții."**

Performanță istorică a baschetului masculin arădean

Campionii! Campionii! Campionii!

VEGA SOCED PLOIEȘTI - WEST PETROM ARAD 56-67 (33-36)

După doi ani de muncă la Arad, antrenorul Dragan Petricevic a triumfat în finala C. N. de baschet masculin. **Foto: ȘT. MATYAȘ**

Băieții de la West Petrom Arad au produs, aseară, o bucurie imensă iubitorilor de sport din orașul nostru. Dominând clar, de la un capăt la altul, meciul trei al finalei C. N. de baschet masculin, ei au învins la Ploiești, Vega Soced, intrând în posesia medaliilor de aur. A fost un succes superb, fără dubii, arădenii stăpânind jocul încă din primul sfert. Defensiva noastră a funcționat impecabil, gazdele, lipsite de Stănescu, văzându-se în imposibilitatea găsirii unui antidot. Va fi 3-8 (min. 4), diferența de 5 puncte păstrându-se, ba chiar mărindu-se spre finalul reprizei 13-24 (min. 9). Derutată, echipa locală își revine greu din „pumni". După 20-24 (min. 12), West Petrom se detașează din nou, 20-30 (min. 16), deși Alexe și Vereș vor fi temporar schimbați din pricina acumulării a trei greșeli personale. Chiar înainte de pauza mare, ploieștenii au o revenire, spectaculosul coș al lui Pălâi reducând handicapul la doar un punct: 33-34 (min. 19). Dar, sprijiniți - pe lângă inimoasa galerie formată din 44 de suporteri și de baschetbalistele de la B. C. ICIM, tocmai venite de la București - jucătorii noștri nu vor mai putea fi opriți. În sfertul trei, după câteva minute fără nici un coș marcat, vom asista la triplele lui Marjanovic și Alexe, urmate de reușita lui Burlacu, scorul urcând la 33-44 (min. 25). Adversarii se zbat, vor, însă nu pot, arădenii predând o lecție de baschet modern și eficient, în ciuda unor inexactități din atac. Descalificarea lui Pălâi, din sfertul patru, agravează situația celor de la Vega. Reținem că în primele patru minute ale ultimei reprize, nu se va înscrie, paradoxal, nici un punct. Apoi va fi 40-55 (min. 34), diferența maximă consemnată pe durata partidei. De la masa oficială se încearcă stoparea echipei noastre, prin cronometrarea cu „încetinitorul" a secundelor. Fără folos, pentru că nimic nu mai poate stopa West Petromul în marșul triumfal către titlu. Spasojevic este la rândul lui descalificat, dar asta nu mai prezintă importanță. Sirena sună și arădenii realmente plutesc de fericire. Ne este dat să vedem imagini extraordinare. Așa cum pronosticam, plasa inelului este tăiată de Toni Alexe care, purtat pe brațe, o înfășoară în jurul gâtului și o aduce acasă, drept amintire. Urmează decernarea medaliilor și a trofeului pus în joc de către președintele FRB, Ioan Dobrescu. Absolut toată lumea recunoaște superioritatea West Petromului. Vom avea ce povesti nepoților peste ani! Felicitări jucătorilor, antrenorilor, conducătorilor!

Au evoluat:

Vega Soced - Uce, Ciorobea 4, Pălâi 11, Ghișoi 2, Toader 8, Arnoutovici 21 (3x3), Constantin 2, Dan 2, Ilie 3, Chiran 3 (1x3).

West Petrom - Vereș 5 (1x3), Marjanovic 20 (1x3), Alexe 13 (2x3), Apostol 4, Burlacu 15, Spasojevic 10, Szijarto, Dehelean.

Au arbitrat bine: M. Oprea (Brașov), A. Cuțov (Tulcea)

Observator FRB: Ion Olaru - București

Declarații după meci:

Dragan Petricevic (antrenor West Petrom): „Noi avem deja experiența unei finale. Ne-a ajutat acest lucru. Felicit ambele echipe. Ploieștenii nu au rezistat presiunii fizice exercitate. Noi ne-am apărat bine, jucând eficient."

Ion Constantin (antrenor Vega Soced): „Este cea mai frumoasă finală din ultimii ani. Miza și-a pus amprenta asupra întâlnirii de astăzi, ea dovedindu-se săracă în puncte. Sunt mândru de băieți pentru ceea ce au făcut până acum și pentru felul în care au luptat. Arădenii au dovedit că sunt mai buni."

***

După ce au sărbătorit titlul la Sinaia, băieții vor sosi la Arad astăzi, în jurul orelor 14-15. Primiți-i cum se cuvine!

Din Ploiești,
ADRIAN HĂRȚĂU

De la București, prin fax, transmite Daniel Scridon

Campioanele s-au distrat cu adversarele

SPORTUL STUDENȚESC - B. C. ICIM ARAD 56-84 (34-43)

Ce seară frumoasă! Câtă bucurie ne-au adus în suflete jucătoarele B. C. ICIM-ului e greu de descris în cuvinte. Numai cine a trăit astfel de clipe euforice își poate da seama de extraordinara satisfacție a victoriei, a clipei. Efectiv, 12 magnifice ce îmbracă tricoul „galben-albastru" al B. C. ICIM-ului s-au distrat cu studentele bucureștence, învingându-le într-o manieră umilitoare, cum nu ne-aducem aminte să se fi încheiat vreun meci de finală de campionat național în ultimii ani. Când câștigi la 28 de puncte diferență și pe terenul adversarei, cuvintele sunt de prisos, sunt sărace față de „ploaia" de epitete cu care ar trebui să le „pictăm" pe Ancuța, Andra, Alesya, Oana, Carmen, Cristina, Anne-Marie, Ioana, Olga, Dana, Bianca și Natașa. Au fost fantastice.

Un autocar plin ochi cu suporteri le-au întâmpinat pe arădence în fața Sălii „Agronomia", urându-le succes. De fapt, atmosfera din incinta sălii era una ca la Arad, studentele bucureștence neavând prea mulți susținători. Așa că Zoran și ai lui au dominat copios fondul sonor. Cum la fel de copios au dominat întâlnirea elevele pregătite de George Mandache.

Începutul de meci ne aparține, 0-6 (min. 2) și 4-10 (min. 4). Pasele merg bine, iar în apărare recuperăm multe mingi prin Natașa Tretiak și Bianca Drăguș. Ne distanțăm de la un minut la altul, 8-16 (min. 5) și 13-23 (min. 7). Finalul „sfertului" aparține gazdelor, care au avut în Marcovici o bună realizatoare de „triple" și se va ajunge la 18-25 (min. 10). Este momentul ieșirii la rampă a „americancei" noastre, Ancuța Stoenescu, care reușește două „triple" și 27-34 (min. 15). Carmen Nastcr își trece și ea numele pe lista marcatoarelor și, în ciuda eforturilor lui Colceag, la pauză avem avantaj de nouă puncte, 34-43. Nu începem deloc bine „sfertul" trei, lucru de care profită Sportul, care se apropie amenințător, 44-45 (min. 25) și începem să ne facem griji. Antrenorul ICIM-ului cere un „time out", face câteva schimbări și lucrurile reintră pe făgașul lor normal. Bia și Anne-Marie înscriu puncte prețioase și 44-50 (min. 27). Gazdele se precipită, ratează atac după atac, iar noi facem spectacol și 49-57 (min. 30). Ultimul „sfert" a fost un festival arădean. În timp ce Cristinuța, Carmen și Anne-Marie înscriau din orice poziție, gazdele jucau haotic, negăsind soluții nici măcar de a amenința panoul nostru. Diferența crește, 49-64 (min. 32), 54-80 (min. 37), astfel încât un spectator din tribună i-a cerut antrenoarei gazdelor, Carmen Brănișteanu, să arunce prosopul ca la box, că Sportul e la un pas de K. O.

Finalul nu mai contează, scor 56-84, bucuria e fără margini, fetele îmbrățișându-se cu suporterii. Imaginea era superbă. Managerul Stelian Văduva și președintele Ioan Faur erau în al nouălea cer de fericire. Și aveau de ce să fie așa. Echipa lor a învins în primul meci al finalei C. N. de baschet feminin, în fieful adversarelor și așteaptă cu încredere jocul doi, ce va avea loc astăzi, tot de la ora 15,00, în București. Dacă echipa va evolua la fel, victoria nu ne poate scăpa nici de această dată.

Formații și marcatoare

Sportul Studențesc: Marcovici 19 (4x3); Colceag 11; Kopellovics 8; Laszlo 6; Neagu 4; Gagyi 4; Porumbel 2; Ciortan 2; Tofan. **Antrenor:** Carmen Brănișteanu

B. C. ICIM Arad: B. Drăguș 19 (1); N. Tretiak 13; C. Matei 12 (1); A. Părău 12; A. Mandache 10; C. Nastor 7 (1); A. Stoenescu 6 (2); A. Belevich 5 (1); I. Grecu, O. Iaroska, D. Sandu, O. Lateș. **Antrenor:** George Mandache

Au arbitrat fără greșeală: Stelian Bănică (București) și Marius Udrică (Craiova). **Delegat FRB:** Mihai Aldea (Ploiești).

Foto: ȘT. MATYAȘ

Ele sunt cele în care ne punem mari speranțe, pentru a aduce Aradului un nou titlu național. Ele sunt campioanele de la BC ICIM!

JIUL ATINGE COTA DE ATENȚIE

Avancronica etapei

Astăzi, începând cu orele 16, pe stadionul UTA se dispută un adevărat derby al suferinței, între două foste divizionare A care acum se află destul de aproape de anonimatul celui de al treilea eșalon: UTA-Jiul Petroșani.

„Bătrâna Doamnă", fără victorie în acest mileniu, vine după o înfrângere în Parcul Romanescu conturată doar cu două minute înainte de concluzia partidei și vor „trăi periculos" finalul de sezon dacă nu se impun în fața ortacilor „părintelui" Sdrobiș. Pentru al șaselea succes acasă, UTA va conta și pe Todea suspendat pentru meciul cu echipa fraților Mihăilescu. După antrenamentul de ieri, d-nul Ionuț Popa ne-a declarat: **„Din punctul meu de vedere am făcut tot ce îmi stă în putere pentru a capacita echipa pentru acest meci. Rămâne ca și băieții să se mobilizeze pentru a obține victoria absolut necesară pentru întâlnirea cu Jiul"**.

Iată și formația probabilă pentru meciul cu implicații în subsolul clasamentului: Huțan-Găman-Panin, Zaha (Porumboiu)-Drida, Todea, Luca, Ciubăncan, Fabian (Mărginean)-A. Drăgan (Ianu), Turcan.

Reprezentanții Văii Jiului au sosit aseară la Arad, cu speranța declarată de a obține al doilea succes în deplasare în acest campionat sau măcar al treilea egal care să mai reducă din pasivul îngrijorător (-12) de la „adevăr." Minerii, și cu arădenii Varga și Hada în lot, sunt la a doua deplasare consecutivă după ce sâmbătă au pierdut la Oradea în min. 85, fază la care Ioan Sdrobiș a acuzat un fault grosolan la fostul portar al Stelei, Hotoboc.

Contactat telefonic simpaticul antrenor ne-a declarat: „Este un meci dificil pentru ambele echipe iar câștig de cauză vor avea cei care vor da dovadă de mai multă luciditate în joc. Am preluat echipa din mers și trebuie să duc la capăt cu bine acest campionat, cu lotul pe care îl am. Sper să nu am parte și la Arad de arbitrajul penibil pe care l-am avut la Oradea. Dacă nu îmi faultau portarul trei zile jucam cu ei și nu primeam gol. Apetrei a fost eliminat la două minute după ce l-am introdus în teren fără să atingă mingea, iar Cireș, pe care l-am jucat nerefăcut complet, a fost victima brutalității gazdelor și acum are două coaste rupte. Am fost peste ei datorită unui joc combinativ ce i-a pus în dificultate dar și arbitrii au auzit probabil de firma Liberty."

Așadar probleme de efectiv pentru oaspeți care nu vor conta pe Apetrei suspendat, iar Cireș și Stanciu sunt accidentați. În aceste condiții Ioan Sdrobiș va miza pe: Hotoboc-Doroș, Irina, Buliga, Trăistaru, Varga, Corneanu, Militaru, Stancu, Stoica, Hada.

Vor împărți dreptatea brigada de arbitri formată din Robert Dumitru (Brașov), asistat de Eduard Ungureanu (București) și Nelu Stanciu (București).

Observator FRF: Patrițiu Abrudan (Cluj-Napoca).

Cu mențiunea că FCM Rm. Vâlcea și Corvinul stau, celelalte meciuri ale etapei a 26-a sunt: Pandurii Tg. Jiu-CSM Reșita, Extensiv-UMT, Poli-FC Bihor, FC Baia Mare-ASA Tg. Mureș, Electro Craiova-Drobeta, Apulum Alba Iulia-Olimpia Satu Mare.

***

Intrarea la acest meci va fi liberă.

SORIN CAZAN

CAMPIONATUL JUDEȚEAN „PROMOȚIE"

Seria A

Rezultatele etapei a XXII-a: Mailat-Vinga 1-3; Viitorul Săvârșin-Frumușeni 2-0; Secusigiu-Cruceni 5-1; Munar-Mănăștur 4-1; Zăbrani-Ususău 3-2; Fântânele-Sânpetru German 1-4; C. Săvârșin și Căpâlnaș au stat.

Clasament

1. Zăbrani	19	14	3	2	76-22	45 (+15)
2. Munar	19	13	3	3	54-22	42 (+15)
3. Sp. German	18	12	2	4	48-23	38 (+11)
4. Secusigiu	19	10	2	7	50-33	32 (+2)
5. Frumușeni	19	10	2	7	48-31	32 (+2)
6. Vinga	19	9	3	7	45-31	30 (+3)
7. Ususău	19	8	4	7	44-30	28 (+1)
8. Mănăștur	19	9	0	10	61-36	27 (0)
9. V. Săvârșin	19	6	6	7	35-43	24 (-6)
10. Fântânele	19	5	5	9	34-52	20 (-9)
11. Cruceni	19	5	3	11	35-63	18 (-6)
12. Căpâlnaș	19	6	0	13	26-92	18 (-9)
13. Mailat	18	5	2	11	30-41	17 (-10)
14. C. Săvârșin	19	1	3	15	18-85	6 (-21)

- ● Agronomia Șagu și Arkit Arad au fost excluse din campionat.

Seria B

Rezultatele etapei a XIX-a: Glogovăț-Covăsânț 1-1; Horia-Agrișul Mare 4-1; Olari-Drauț 2-1; Zimandul Nou-Nadăș 4-0; Sintea Mare-Comlăuș 3-0; (f. j.); Seleuș-Dud 4-0; Cermei-Chereluș 2-0.

Clasament

1. Covăsânț	19	12	3	4	48-18	39 (+12)
2. Zimandul Nou	19	11	5	3	52-24	38 (+5)
3. Sintea Mare	19	11	0	8	46-34	33 (+3)
4. Chereluș	19	10	3	6	43-34	33 (+6)
5. Glogovăț	19	9	4	6	45-26	31 (+1)
6. Seleuș	19	9	3	7	44-29	30 (0)
7. Horia	19	9	2	8	39-34	29 (+2)
8. Cermei	19	8	4	7	34-46	28 (-2)
9. Agrișul Mare	19	8	2	9	41-45	26 (-1)
10. Comlăuș	19	8	0	11	30-45	24 (-3)
11. Drauț	19	7	2	10	25-33	23 (-4)
12. Dud	19	6	3	10	25-43	21 (-6)
13. Olari	19	4	2	13	29-71	14 (-16)
14. Nadăș	19	4	1	14	42-61	13 (-14)

Seria C

Rezultatele etapei a XIX-a: Hălmagiu-Vârfurile 3-0; Craiva-Buteni 0-1; Bârsa-Universitatea Sebiș 2-3; Lunca Teuzului-Cil 3-0 (f. j.); Gurba-Hășmaș 2-3; Dieci și Bocsig au stat.

Clasament

1. Bocsig	15	12	3	0	54-24	39 (+18)
2. Hălmagiu	16	10	3	3	51-15	33 (+5)
3. Hășmaș	16	10	1	5	47-27	31 (+10)
4. Lunca Teuz	16	9	3	4	38-22	30 (+6)
5. Buteni	15	9	3	3	[illegible]	30 (+6)
6. Dieci	15	7	3	5	37-33	24 (+6)
7. Bârsa	17	7	1	9	35-44	22 (-2)
8. Vârfurile	15	7	0	8	39-26	21 (0)
9. „U" Sebiș	16	6	0	10	29-32	18 (-6)
10. Gurba	16	6	0	11	43-31	15 (9)
11. Craiva	16	2	1	13	21-70	7 (-20)
12. Cil	16	0	2	14	13-66	2 (-22)

- ● Steaua Chisindia a fost exclusă din campionat.

internetul e al tău

3$ *luna* **mail link**
1 cont de e-mail
spaţiu alocat pe server 6MB

4$ *luna* **easy link**
15 ore navigare pe web incluse în abonament
0,8$/ora tarif pentru ore suplimentare de navigare
1 cont de e-mail // spaţiu alocat pe server 6MB

5$ *luna* **night link**
trafic nelimitat între orele 19.00-07.00
1 cont de e-mail / Spaţiu alocat pe server 6MB

10$ *luna* **power link**
trafic nelimitat 24/24
subdomeniu gratuit
secţiunea clienţi a site-ului rds
1 cont de e-mail
spaţiu alocat pe server 6MB

www.rdslink.ro

RDS link
simţi diferenţa?

bucuresti
bd. corneliu coposu nr.4, parter
comercial: 01-3030875
suport: 01-3030865
dialup@rdsnet.ro

cluj
str. observatorului nr.5, ap.57
comercial: 064-438646
tehnic: 064-438646
office@rdscj.ro

constanta
str. stefan cel mare nr.123, ap.4
comercial: 041-639929
tehnic: 041-653300
office@rdsct.ro

brasov
str. N.D. cocea nr. 2A, brasov
comercial: 068-474 134
tehnic: 068-406 333
info@rdsbv.ro

timisoara
str. bogdanestilor nr.2
comercial: 056-199198, 199010
tehnic: 056-200033
office@rdstm.ro

Acum
şi in Arad !
Piaţa
Spitalului,
bl.2B,
parter,
tel. 228202
- comercial;
228200 -
suport ?

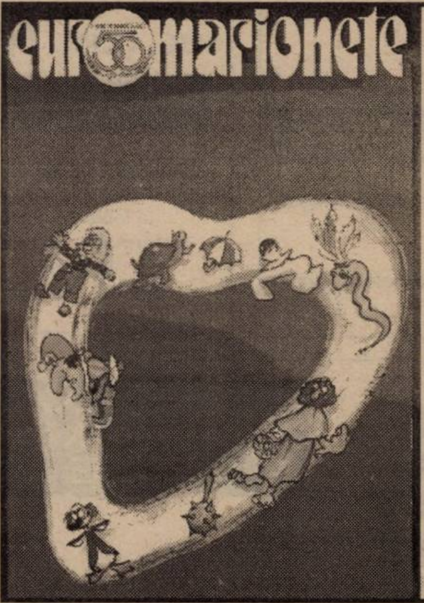

Vino la Festivalul Internaţional EUROMARIONETE - Editia a V-a

şi la cea de a 50-a aniversare a
Teatrului de Marionete Arad
în perioada

02 - 07 mai 2001.
Participă trupe din
ţară şi străinătate.

Biletele se pun în vânzare la
Caseria Teatrului de Marionete.
Informatii - telefon: 057-280974,
sau 256922.

RoKeno
NoROKENOrm
LA
PRO TV

EMOL
WIENERBERGER

Vrei să construieşti ?
Alege cel mai eficient mod ...
BLOCUL CERAMIC !

SISTEME DE ZIDARIE - POROTHERM

cărămida de bază a casei tale

TEL: 057 - 280179 / 280233

S.C. TRANSDARA S.A. ARAD

ANGAJEAZĂ:

1 CONTABIL

CONDIŢII:
- studii superioare de specialitate
- vechime min. 3 ani;
- domiciliul în Arad, telefon.
- disponibilitate pt. program prelungit

1 SOFER cat D pentru microbuz

CONDIŢII:
- vechime min. 5 ani
- domiciliul în Arad, telefon.
- vârsta maximă 40 ani.

Relaţii: la tel. 256308, 256 309
sau la sediul firmei din str. L. Rebreanu nr. 95.

S.C. GERIMAX INTERNATIONAL S.R.L.

Angajează:
- strungari
- sculptori cu vechime
- tâmplari

Salarizare avantajoasă

Telefon:
278.600;
278.601

(2059009)

100% HARD SEX
SEX PLANET
1 min. - 27250 lei
Fetele care spun „DA"
89.18.18
INTERZIS MINORILOR

SENSI blu
ETERNUL FEMININ

lanț de farmacii cu capital francez angajează:

- **Agenți de pază,** vârstă max. 35 ani, stagiul militar satisfăcut, serioși
- **Femeie de serviciu**

Interviu, miercuri **02.05.2001** între orele 14-15, la Hotel Astoria.

Contact: Liviu Treistaru

SOC. COM. MODA S.A. ARAD

angajează cu **CONFECȚIONERI** calificați și necalificați

studii minime școală
generală în vederea calificării
la locul de muncă.
Informații suplimentare
la telefon:
256.265, interior 120.

UNITATEA ASIGURĂ
salar de încadrare
atractiv + 10% spor
condiții grele + spor
vechime + tichet masă.

(5915892)

SENSI blu
ETERNUL FEMININ

lanț de farmacii cu capital francez angajează:

FARMACIȘTI

pentru farmacie circuit deschis.

Activitatea se desfășoară în ARAD.

Se oferă mediu de lucru occidental, posibilități de dezvoltare personală și pachet salarial motivant.

Interviuri 2, 3, 4 mai la recepția hotelului Astoria.Contact: L. Treistaru

Mai multe informații la tel.: **095.115.405**

EST TRANS CONSTRUCT

MĂSURA ECONOMIEI TALE

VINDE DIN STOC
ȘI
PREIA COMENZI
ȚIGLE CERAMICE

IMPORT UNGARIA CAL. I – tip JAMINA

KERINGO	**11.200 lei/buc.**
CSARDAS	**13.400 lei/buc.**
TANGO	**13.400 lei/buc.**

TVA INCLUS

ARAD, CALEA RADNEI (SPRE DEVA) NR. 262
TELEFON: 057-25.22.58.

(1834552)

Vestita tămăduitoare a magiei albe

ELENA AURELIA

Prezentă în Arad la cererea cetățenilor arădeni

Această doamnă capabilă, inteligentă a reușit să trateze boli diferite cum ar fi: impotența, scoate argintul viu, epilepsie, tratează boli de piele, aduce noroc și prosperitate în case și afacerile oamenilor, alintă suferința trupească și sufletească în orice situație gravă, dezleagă cununii, lecuiește beția.

Telefon: 092 197977

▼ Aduc mii de mulțumiri doamnei Elena, care mi-a dezelgat cununia, numele meu anonim.

▼ Mă numesc Silvia și prin imtermediul acestui ziar îmi fac viața publică enumerând următoarele: „Elena îți mulțumesc că mi-ai scos argintul viu."

▼ Sunt educatoare, mă numesc Claudia și aduc mii de mulțumiri doamnei Elena care mi-a lecuit soțul de impotență. Telefon: 092 197977.

▼ Sunt Paul Nicolescu și prin intermediul acestui ziar îi mulțumesc Elenei, care m-a vindecat de beție.

Telefon: 092 197977.

▼ Sunt Florina Marinescu și în urma unor dificultăți financiare adusesem firma mea în pragul falimentului fiind și o sumă importantă de bani datorie la bancă. Elena Aurelia prin puterea ei m-a readus zâmbetul pe față acum având o firmă prosperă.

▼ Sunt Isabela Manea și doresc să aduc mii de mulțumiri doamnei Aurelia care m-a lecuit blestemele.

Arad, cartier Micălaca, str. Mioriței, blo 128, Ap. 4, Tel.: 092 197977.

(5915819)

---

foto studio enigma

Cea mai bună alegere!

Dacă filmul dumneavoastră procesat la noi în întregime conține 24 fotografii primiți pe loc gratuit

1 film color cu 36 exp. + 1 album

Bulevardul Revoluției 80 Tel. 057 251459 ZILNIC 8 - 20 www.fotoenigma.go.ro	Calea A. Vlaicu Bl. I-3 Tel. 057 272655 zilnic 9 - 17	Str. C. Coposu (Lacului 6) Tel. 057 231621 zilnic 9 - 17

SCA ZOOLACT SA Semlac
prin lichidator
S.C. MONTAVID SERV S.R.L. ORADEA
Scoate la licitație publică, următoarele active

BLOC 12 - APARTAMENTE
FERMA 1 - ZOOTEHNICĂ

Licitația va avea loc în data de 22.05.2001, ora 10, la pct. de lucru al lichidatorului, ARAD, Str. Gh. Popa, nr. 7, ap. 1.
Informații la tel: 057-257143

(5915817)

Ministerul Finanțelor Publice
Direcția Generală a Finanțelor Publice a județului Arad
Administrația Finanțelor Publice a Municipiului Arad

Publicație de vânzare

ANUL 2001 LUNA MAI

În temeiul art. 55 din O. G. 11/1996 privind executarea creanțelor bugetare, se face cunoscut prin prezenta că în ziua de 14, luna mai anul 2001 ora 11 la punctul de lucru din Arad, str. Poetului nr. 103, în incinta S. C. CARNE S. A. se vor vinde, prin licitație publică, următoarele bunuri mobile aparținând debitorului S. C. FALCO TRADE ROMANIA SRL:

Denumire bun mobil	Prețul de pornire cf. art. 57 din O. G. 11/1996 (fără TVA)
Autoturism Dacia break	33.333.330 lei
Autoturism Dacia pickup	41.666.670 lei
Autoutilitară 1304 PIC	41.666.670 lei
Autoutilitară furgon	35.000.000 lei
Autoturism Mercedes	875.803.376 lei
Autoturism Dacia	28.535.965 lei
Autoturism Dacia break	18.776.894 lei
Autoturism Audi A4 avant	519.314.574 lei
Electrostivuitor	309.702.281 lei
Echipamente frigorifice	298.794.372 lei
Mașină de ambalat	414.016.576 lei
Mașină de clipsat	201.843.254 lei
Bandă rulantă sintet	38.481.108 lei
Mașină ambalat	14.687.217 lei
Mașină ambalat înfoliat	6.809.875 lei
Bandă rulantă	**38.324.145 lei**
Mașină etichetat	117.286.764 lei
Feliator industrial	6.992.943 lei
Acumulator sunlight	46.553.168 lei
Frigider 140 litri	1.283.014 lei

Mențínuni: Informații suplimentare se pot obține zilnic, între orele 8-10, la sediul Administrației Finanțelor Publice a Municipiului Arad, B-dul Revoluției nr. 77, camera 26 precum și la sediul debitorului S.C. FALCO TRADE ROMANIA SRL, din Arad, str. Gheorghe Lazăr nr. 16

Director,
Petru Haș

TERRA

Marea Super Extragere din 3 Mai 2001

Transmisă în direct la Tv Intersat cu începere de la orele 19.30.

TERRA MARELE PREMIU 3 MAI 2001
TERRA

Dacă-ţi doreşti acest autoturism, el poate fi al tău!

Ai de făcut două lucruri:
Să cumperi produse TERRA şi să trimiţi două ambalaje într-un plic, pe adresa Mibo Impex, O.P. Nr. 8, C.P. 140, Arad.

Şansa poate fi a ta!

În plus, TERRA v-a pregătit şi alte premii:

PREMII:

MARELE PREMIU
1 autoturism
DACIA SUPERNOVA

1 calculator
PENTIUM III 600 MHz

5 biciclete
MOUNTAINBIKE

20 premii:
filtre de cafea
prajitoare de pâine
mixere de bucătărie

50 de premii
în produse TERRA

ESTE ULTIMA ZI!

până la Marea Super Extragere.

CU TERRA CÂŞTIGI DE 2 ORI!

Celebra tămăduitoare a harului sfânt

doamna TAMARA

venită în Arad la cererea oamenilor din Arad.

Această doamnă inteligentă, capabilă de a schimba răul în bine a participat la mai multe congrese interne şi externe cu cele mai multe cazuri rezolvate.

A fost analizată de foarte mulţi vraci ai Europei, ajungând la decizia finală ca cea mai puternică tămăduitoare cu cazuri rezolvate în 6 zile.

A fost coronată şi apreciată cu adevărate puteri paranormale ale magiei albe. Ea a mai fost testată şi de domnul Ion Ţugui, specialist în domeniul paranormal. Doamna TAMARA a descoperit boli necunoscute de doctori, a lecuit multe boli care nu au fost descoperite nici de doctori, nici de preot. Apelaţi cu încredere, poate fi şansa viitorului dvs.

Sunt Mândruţă din Arad. Mulţumiri doamnei Tamara. M-a lecuit de impotenţă de care suferearn de mulţi ani.

Sunt profesor Adrian, din Timişoara şi prin intermediul acestui ziar îmi fac viaţa publică, în speranţa că voi ajuta şi alte persoane care au probleme să şi le rezolve. De la vârsta de 10 ani mă lupt cu boala epilepsiei. Am umblat pe la mulţi doctori şi preoţi din ţară, dar rezultatele au fost inutile până într-o zi când am urmărit această doamnă, care m-a lecuit când nu mai speram şi îi doresc putere de muncă, multă sănătate. Are putere, lecuieşte impotenţa, gelozia, beţia, epilepsia, dezleagă cununii, împreunează cupluri, aduce sporul, alungă orice tip de farmece, face o atmosferă plăcută în casele oamenilor, aduce prosperitate în afaceri.

Nu ezitaţi, sunaţi

057-260944; 093-421156

(5915818)

S.C. MONTAVID SERV. S.R.L.

Persoană juridică având calitate de LICHIDATOR în dosarele nr. 3729/2000, şi Dosar 3090/2000 roagă să publicaţi în ziarul dumneavoastră, o dată, următorul anunţ:

S.C. MONTAVID SERV SRL, numită LICHIDATOR în dosarele nr. 3729/2000 şi 3090/2000 privind pe DEBITOARELE, SC. Prodex SRL şi S. C. Geton Crux Comerţ General SRL Arad, prin ÎNCHEIEREA din data de 2.11.2000, anunţă potenţialii CREDITORI ca, în conformitate cu prevederile Legii nr. 64/1995, republicată, să-şi depună declaraţiile de creanţă până cel mai târziu la data de 31.05.2001, data poştei, la grefa TRIBUNALULUI ARAD - SECŢIA COMERCIALĂ, cu menţiunea: dosar nr. 3729/2000, privind lichidarea judiciară a S. C. Prodex SRL Arad şi dosar nr. 3090/2000 privind lichidarea judiciară a S. C. Geton Crux Comerţ General SRL Arad.

Plata se va face din contul nostru nr. ARA 2511.01.516245/ROL, deschis la Alpha Bank Arad.

Lichidator,
S.C. MONTAVID SERV. S.R.L.
Director General,
Isai Ioan

INSTALATII PROMPT SERVICE SRL

LANTUL - SANEX

ARADUL NOU, Calea Timişorii 39
tel. 287340, 287776
orar zilnic 8-18 şi sâmbătă 8-13

Vă oferă următoarele:

- ARTICOLE PENTRU INSTALATII ELECTRICE SI INSTALATII SANITARE
- ARTICOLE PENTRU INSTALATII APA SI GAZ.
- ARTICOLE PENTRU VOPSIT SI ZUGRAVIT.
- ARTICOLE PENTRU UZ GOSPODARESC - UZ CASNIC.

PROMPT SI LA .... OBIECT !!!!!

MATRIMONIALE

CĂSĂTORII RAPIDE, SERIOASE în GERMANIA, pentru doamne, domnişoare serioase, drăguţe, sunaţi cu încredere. Telefon 221814, 093 207 324, 279251. (9631)

VÂNZĂRI APARTAMENTE O CAMERA

Vând apartament 1 cameră, modificat, ultracentral, etaj II, informativ 19.000 DM. Telefon 092.294.842. (9039)

Vând garsonieră confort I îmbunătăţit, parter, str. Buşteni. Telefon 230219. (9747)

Vând urgent şi convenabil garsonieră şi garaj. Telefon 221721, 222714. (8778)

Vând apartament 1 cameră, et. IV, Grădişte. Telefon 270401. (9674)

Vând garsonieră cf. I, parter, Micălaca, zona 3. Telefon 288875, după ora 12. (9839)

Vând garsonieră cf. I, Micălaca, toate îmbunătăţirile, 8.000 DM, negociabil. Telefon 279989 sau 093 523 400. (9858)

Vând garsonieră str. 6 Vânători, bl. CPL, sc. A, et. I, ap. 16. Telefon 093 951 989. (9703)

Vând apartament una cameră, bloc nou, Piaţa Fortuna, etaj superior, preţ negociabil. Telefon 241916. (9384)

VÂNZĂRI APARTAMENTE DOUĂ CAMERE

Vând apartament 2 camere + dependinţe, deasupra la Porţelanul, etaj I, preţ 30.000 DM. Telefon 094.774.649. (9385)

Vând apartament 2 camere, cf. I, et. 3/4, bloc contorizat, zonă liniştită, eventual garaj, zona Vlaicu. Telefon 289787, 244231. (9521)

Vând apartament 2 camere, Vlaicu, vizavi de Shell, et. III, vedere la şosea, complet mobilat şi utilat, maşină spălat automată, aragaz, frigider, contoare, gresie, etc, 16.900 DM, negociabil. Informaţii telefon 092 328 494. (9503)

Vând apartament 2 camere, decomandat, 2 balcoane (zona Confecţii) faianţă, gresie. Informaţii telefon 212370, 094.471.965, după ora 16. (9715)

Vând apartament 2 camere, confort I, et. I, centru. Telefon 213113. (9235)

Vând apartament 2 camere, decomandat, hol mare, Vlaicu, 16.500 DM. Telefon 213113. (9235)

Vând apartament 2 camere, decomandat, et. III, Micălaca 300. Telefon 213113. (9235)

Vând apartament 2 camere semidecomandat, renovat, etaj 5, str. Crişan, preţ 23.000 DM. Informaţii telefon 057 - 217224. (9696)

Vând apartament 2 camere, avantajos; zona Vlaicu. Telefon 271662, 094.198.073. (9776)

Vând apartament 2 camere, et. III, bl. 559. Telefon 276471. (9731)

Vând urgent apartament 2 camere, zona Vlaicu, bl. Y13, et. III, ap. 14. Telefon 272507, zilnic, după ora 15. (9856)

Vând apartament 2 camere, Abrud, parter, balcon, parchet, faianţă + gresie, scurgere separată, ceasuri apă, 18.300 DM, negociabil. Telefon 267844, 094 111 407. (9796)

Vând apartament 2 camere, Vlaicu. Informaţii telefon 270947, miercuri şi joi, între orele 17-19, când poate fi şi văzut. Alte informaţii telefon 092 376 339. (9827)

Vând 2 camere, Vlaicu-Poetului, parchet, 10.600 DM. Telefon 270856. (9765)

Vând 2 camere, centru şi Romanilor, et. I, 23.000 DM. Telefon 270856. (9765)

Vând condiţionat (cu rămânere o perioadă) apartament 2 camere, et. I, str. Stupilor. Telefon 289286. (9650)

VÂNZĂRI APARTAMENTE TREI CAMERE

Vând apartament 3 camere, decomandate, et. I, zona Micălaca 300 şi garaj autorizat. Telefon 094.606.544. (9243)

Vând apartament 3 camere decomandat, bloc 336, etaj 4, zona III. Telefon 259633. (9343)

Vând apartament 3 camere, et. I, Maiakovski. Închiriez spaţiu central. Telefon 231052, 092 797 458. (9412)

Vând apartament 3 camere, lângă BILLA, cu modificări, modern mobilat, cu garaj, 29.000 DM, negociabil. Telefon 092.172.196. (9149)

Vând apartament 3 camere central, Legea 112, 28.000 DM. Telefon 092.294.842. (9039)

Vând apartament Samantha 3 camere, 2 băi, 2 balcoane, contorizat, 35.000 DM, Piaţa Sporturilor. Telefon 213113. (9235)

Vând apartament 3 camere, confort sporit, 117 mp, Vlaicu-blocurile noi. Telefon 213113. (9235)

Vând apartament 3 camere bun privatizare, Podgoria. Telefon 057 - 213394. (9695)

Vând apartament 3 camere, balcon închis, contorizare separată, garaj, zona Vlaicu bl. X4, et. II, sc. C, ap. 12. Telefon 243802, 254522. (6558270)

Vând apartament 3 camere, decomandate, zona 300, et. I, ap. 4, 23.500 DM, negociabil. Telefon 092 469 540. (9372)

Vând pentru birouri, apartament ultracentral, 3 camere, garaj. Telefon 285118, 095.581.058. (9313)

Vând apartament 3 camere, mari, în asociaţie şi garaj. Telefon 057-221169. (9834)

Vând sau închiriez apartament 3 camere, în casă, central, suprafaţa 120 mp, 45.000 DM. Telefon 277567, 094 774 506. (8971)

Vând 3 camere, Coraura-Micălaca, garaj, 22.000 DM. Telefon 253364. (9765)

VÂNZĂRI APARTAMENTE CINCI CAMERE

Vând apartament 5 camere mari, asociaţie, confort sporit, etaj 3, garaj mare, încălzit, folosibil spaţiu comercial, 120.000 DM. Telefon 057 - 235679. (8956)

Vând apartament 5 camere, decomandat, 2 băi cu vană, et. II, Praporgescu, vedere spre Mureş. Telefon 213113. (9235)

VÂNZĂRI CASE

Vând casă 5 camere, Grădişte, garaj, canalizare, 32.000 DM. Telefon 092.237.784. (9145)

Vând casă, Pârneava, 1500 mp, str. Căpitan Ignat. Telefon 222289. (9171)

Vând urgent casă, ieftină, Păuliş. Telefon 093.851.860. (9211)

Vând apartament la casă, spaţios, central (emigrare). Telefon 096.700.344. (9294)

(Continuare în pagina 14) ➡

S.C. B & B METAL WORKS S.R.L.

cu sediul în oraşul Chişineu-Criş str. Înfrăţirii nr. 81-83

ANGAJEAZĂ:
SUDORI CALIFICAŢI în ISO EN 287

Informaţii la telefon 057-523007 sau 057-523011

PORNO SHOW
Vreau ceva...
Live
1 minut
891.393
DOAR PENTRU ADULTI

(Urmare din pagina 13)

Vând la Iratoș casă mare, modernă, 4 camere, baie, încălzire proprie, grădină mare, diferite anexe. Informații telefon 240944. (9404)

Vând convenabil casă pe colț în Pârneava. Telefon 092 980 255. (9417)

Vând casă 4 camere, bucătărie, baie, spațiu comercial, garaj, pivniță, apă curentă, baie, parchetată, toate utilitățile, preț 23.000 DM, negociabil. Telefon 095 615 977 sau 468950 Pecica. (9442)

Vând cabană Ghioroc, Valea Domnească. Telefon 094 775 108, 213326. (9582)

Vând casă în Vladimirescu. Informații telefon 514213, 095 781 477. (8993)

Vând casă în Sântana, str. Câmpului nr. 82, 5 camere, 2 băi, încălzire centrală, grădină mare. Telefon 462602. (6558120)

Vând casă 3 camere, bucătărie, baie, garaj, terasă închisă, geamuri termopan, încălzire centrală, vizibil pe str. Gh. Doja nr. 119. Telefon 092.203.248. (9690)

Vând casă 3 camere, anexe multe, Pecica 148. Telefon 469471. (5914227)

Vând casă mare 5 camere, 2 băi, bucătărie mare, intrare cu mașina în curte, garaj, construcție pe jumătate nouă + mansardă, preț informativ 80.000 DM. Telefon 289219. (9646)

Vând casă mare, anexe, grădină 3000 mp, comuna Mișca, nr. 521. Telefon 218505. (9697)

Vând casă vacanță, Baratca, 2000 mp, pomi fructiferi, viță de vie, 3 nivele. Telefon 092.198.756. (9768)

Vând casă Grădiște, 6 camere, garaj, baie, grădină, 5 boxe animale, total 600 mp, 70.000 DM sau cea mai bună ofertă. Telefon 218438, 258417. (9743)

Vând casă tip vilă, zona Romanilor. Telefon 282940.

Vând casă cu 2 apartamente zona Școlii UCECOM. Telefon 211683. (9331)

Vând casă mare cu curte, pivniță și anexe multiple, încălzire centrală pe gaz, str. Vârful cu Dor, Arad. Telefon 092 344 714, între orele 8-14. (9297)

Vând casă în Șoimoș cu grădină mare. Telefon 214205. (9655)

Vând casă în Covăsânț. Telefon 092.780.748. (9644)

Vând casă central, cu grădină, Pâncota, ocupabilă, posibilitate gaz, 23.000 DM, negociabil. Telefon 466067. (9127)

Vând urgent casă în Pârneava, 670 mp, canalizare, trifazic, satelit, gaz, apă, 10 m stradal. Telefon 093 604 578. (8957)

Vând casă (2 camere) cu grădină, str. N. Horga nr. 6, Mureșel. Informații telefon 093 063 345. (8793)

Vând (schimb) casă în VLADIMIRESCU, anexe, toate utilitățile, încălzire centrală pe gaz, telefon, grădină, teren agricol extravilan. Informații telefon 257130 sau 092.663.275. (8847)

Vând casă din cărămidă 3 camere, anexe, grădină, toate utilitățile, convenabil, Aradul Nou. Telefon 957-278908, 095.350.595. (8878)

Vând urgent casă 3 camere, Grădiște, tot confortul, multiple posibilități privatizare, str. Toporaș nr. 11. Telefon 218269. (9799)

Vând casă cu etaj, grădină în Șiria, la drumul principal. Telefon 095 505 163. (9865)

Vând casă ultracentral, singur în curte. Telefon 094 795 541, 257213. (9805)

Vând casă din cărămidă, în Bătania (Ungaria), 3 camere, grădină mare, gaz, apă, baie, lângă drum principal, 24.000 DM. Telefon 0036703139643. (9812)

Vând casă familială cu 3+2 camere, cu toate utilitățile: garaj, grădină, str. Șelari nr. 20, cartierul Funcționarilor. Telefon 221023. (9815)

Vând cabană cu grădină și curte, la șosea, în Baratca. Telefon 057-221169. (9834)

Vând casă, anexe, grădină mare, comuna Pecica nr. 765. (9845)

Vând casă nouă cu etaj, zece camere, tot confortul, Arad-Bujac. Telefon 274767. (9769)

Vând casă 4 camere, baie, gaz, ocupabilă imediat. Telefon 221622. (9604)

Vând casă mare, atelier mare, privatizare, Piața Pâncota. Telefon 466412. (9387)

Vând casă 2 etaje, 6 camere, bucătărie, gaz, garaj, grădină, toate utilitățile, Arad, str. Vișinului nr. 100. (9874)

Vând casă Chișineu Criș, str. G. Coșbuc nr. 40 sau schimb cu apartament + diferență. Telefon 095 401 218.

VÂNZĂRI SPAȚII

Vând spațiu comercial zonă centrală, 40 mp. Telefon 223126. (9327)

Vând avantajos spațiu comercial sau producție 540 mp, parter, bloc Șiria. Telefon 094.545.778. (9724)

Vând gheretă Piața Miorița, posibil orice activitate. Telefon 094.669.443. (9746)

Vând spațiu pentru birouri, 65 mp, etaj I, central. Telefon 092.237.753. (9751)

Vând spațiu comercial în Piața Aurel Vlaicu. Telefon 056/184683. (9140)

Vând (schimb cu apartament + diferență) 2 hale producție, amenajate, Aradul Nou. Telefon 057/278908; 095.350.595. (8878)

Vând (închiriez) spațiu, Bd. Revoluției, P+1, 300 mp, posibilități supraetajare. Telefon 094 568 800. (9561)

Vând gheretă metalică în Piața Miorița. Telefon 259730 sau 095.596.611. (9089)

VÂNZĂRI TERENURI

Vând TEREN INTRAVILAN 685 mp, utilități la stradă, 17 DM/mp, str. Prometeu, nr. 2. Telefon 092.239.242. (9342)

Vând teren intravilan scos din circuitul agricol. Telefon 095.524.859; 213113. (9235)

Vând loc de casă Micălaca. Telefon 092.198.756. (9768)

Vând teren 460 mp, Vlaicu, 7.300 DM. Telefon 247429. (8974)

Vând loc casă 500 mp Aradul Nou, apă, canalizare, la stradă, 11.000 DM negociabil. Telefon 279679, 094.988.154.

Vând loc casă, 671 mp, Aradul Nou, posibilități apă, gaz. Telefon 094 618 420, 095 387 291. (8969)

Vând 5 ha pământ la șoseaua Arad-Pecica. Telefon 092.780.748. (9644)

Vând 2,45 ha teren agricol, zona Aradul Nou. Telefon 240239, orele 17-20. (9866)

Vând teren 500 mp, ideal construcție vilă rezidențială, Malul Mureșului, apă, canal, gaz, telefon, preț negociabil 38.000 DM. Telefon 229921, 284967. (9857)

Vând loc de casă și pământ extravilan 2,30 Zimandul Nou. Telefon Arad 057-265779. (9589)

Vând loc de casă cu grădină Galșa 120. Telefon 531780.

VÂNZĂRI AUTO

Vând autodubă IVECO 3,5 tone. Telefon 093.253.651. (9677)

Vând Ford Transit 2,5 TD 8+1 locuri, fabricație 1992, semiînalt, lung, foarte întreținut, înmatriculat în Germania, 8700 DM. Telefon 092.706.535; 095.788.000. (9338, 339)

Vând Mercedes 200 Diesel, an 1992, stare impecabilă. Telefon 092.172.196. (9149)

Vând Ford Transit 8+1, persoană fizică, an 1989. Telefon 092.172.196. (9149)

Vând Opel Kadett Diesel, an 1988, persoană fizică, combi, 2 uși. Telefon 562427. (5915530)

Vând microbuz Volkswagen Transporter Diesel, 1981, neînmatriculat, 2200 DM, negociabil. Telefon 093.194.025. (6558127)

Vând VW Passat Variant vișiniu, benzină, BPF, închidere centralizată, puțin rulat în țară și camion SRD numere noi, C.I. caroserie aluminiu, ex. sâmbătă. Telefon 094.141.705. (9547)

Vând ARO 243 și remorcă mare, stare bună, preț negociabil. Localitatea Șiclău, nr. 405, telefon 221. (6558268)

Vând în Ineu Dacia 1310, 1985. Telefon 512388. (6558159)

Vând talon Renault 10, 500 DM negociabil. Telefon 241023. (9774)

Vând camionetă TV 35, roți duble, stare bună funcționare, CIV, numere noi. Telefon 276488.

Vând urgent, convenabil, RENAULT MEGANE, 1996, 70.000 km la bord, full option. Telefon 257130 sau 092.663.275. (8847)

Vând combină Class masa 4,5 m, păioase și floare și remorcă 5 tone basculantă. Telefon 094.194.680. (8985)

Vând FORD ESCORT 1,8 TD, 1998, full option, preț 16.500 DM. Telefon 094 507 280. (9848)

Vând tractor 650, fabricație 1991, stare bună, Vesa, Pecica nr. 775, telefon serviciu 211353. (9763)

Vând unelte agricole, în Vărșand nr. 266. (9761)

Vând autoutilitară Dacia papuc, carosată, an fabricație 1998, stare perfectă. Telefon 256613, 229921. (9857)

Vând VW Passat Diesel, 2.100 DM, negociabil. Telefon 214413, după ora 14.30. (9851)

Vând Dacia 1300, 1978, CIV, stare bună 800 DM, fix. Telefon 091 407 153. (9849)

Vând Dacia Break, 1992, CIV, negociabil. Telefon 281479, 251438. (9842)

Vând (dezmembrez) Fiat Ritmo, 1986 și talon, CIV. Telefon 286211. (9838)

Vând Dacia 1310, an 1986, CIV, 1.200 DM; Dacia 1300, an 1982, 750 DM. Telefon 286211. (9838)

Vând Dacia 1310L, 5000 km, 6.000 DM și Dacia Sport 1990, splendidă, 2.500 DM, negociabile. Telefon 252860, 095 531 761. (9836)

Vând Dacia 1310L, an fabricație 1998, gri metalizat, stare excepțională, preț 4.600 DM, negociabil. Telefon 255671. (9836)

Vând Dacia 1310, an 1985, CIV, nr. noi, 1.350 DM, negociabil. Telefon 273330. (9828)

Vând Dacia cu CIV, stare bună, 700 DM, negociabil. Schimb Opel Kadett, an 88, cu nr. pe 2 ani cu Dacia sau Renault. Telefon 095 880 830. (9826)

Vând Dacia 1310, 1985, CIV, 1.200 DM; Lada 1200, CIV, 700 DM; Trabant 350 DM, negociabil. Telefon 286856, 095 691 394. (9825)

Vând Opel Vectra 1,7 TD, înscris 1995. Telefon 243492. (9821)

Vând Opel Tigra 1,4i, 16V Ecotech, an 1995, negru metalizat, geamuri, trapă și oglinzi electrice, jenți aluminiu, recent înmatriculat, 12.700 DM. Telefon 094 592 275, 270688. (9807)

Vând Dacia 1310L, an 1996, stare foarte bună, 3.500 DM. Telefon 260491. (9804)

Vând Audi 100 Diesel, an 85, înmatriculat persoană fizică, stare foarte bună, CIV, preț negociabil. Telefon 094 855 910. (9801)

Vând Opel Omega Turbo Diesel, p.f. Telefon 092 555 183. (9798)

Vând Opel Astra TDi, 8.700 DM, înmatriculat. Telefon 094 253 017. (9875)

VÂNZĂRI ELECTRO

Vând televizor color, mașină spălat automată, microundă, monitor. Telefon 284604. (9739)

Vând TV stereo, color, 55-66 cm, negru, TXT, etc, ieftin. Telefon 211491.

Vând mașină spălat automată, nemțească, preț avantajos. Telefon 211491.

Vând CASE MARCAT FISCALE și CÂNTARE ELECTRONICE, omologate. Telefon 282829; 272727. (f. 1834687)

Vindem TV COLOR LG, nou, diagonala 51 cm. Telefon 280260, 094.552.226, orele 10-18. (9756)

Vindem COMPUTER 486 complet 1.600.000 lei. Telefon 280260, 094.552.226, orele 10-18. (9756)

Vindem COMPUTER P1-75 MHz, 16 RAM, 600 GB, CD-ROM, placă sunet, monitor, tastatură, mouse, 340 DM. Telefon 280260, 094.552.226, orele 10-18. (9756)

Vindem FRIGIDER cu congelator, diferite modele noi-LG, Germania. Telefon 280260, 094.552.226, orele 10-18. (9756)

Vând televizoare color, diferite modele, telecomandă, garanție. Telefon 219365, 093.380.028. (8826)

Ocazie! Vând TELEVIZOARE COLOR (stereo, telecomandă, teletext), cu diagonala între 37 și 67 cm, la prețuri negociabile, între 950.000 și 2.500.000 lei. Telefon 259339, 094.706.321. (8944)

Vând FRIGIDERE, CONGELATOARE, COMBINE FRIGORIFICE, lăzi frigorifice, importate din Germania, la prețuri negociabile, de 1.500.000-3.500.000 lei. Telefon 259339, 094.706.321. (8944)

Vând MAȘINI de SPĂLAT automate, modele noi, cu stoarcere 1.000-1400 tur./min. și capacitate 3,5-5,5 kg rufe uscate, la prețuri de 1.800.000-3.500.000 lei. Telefon 259339, 094.706.321. (8944)

Vând MAȘINĂ SPĂLAT, congelator, frigider, ladă frigorifică, combină frigorifică, vitrină frigorifică, aspirator, combine muzicale, fier de călcat, IMPORT Germania, la prețuri atractive. Telefon 259339, 094.706.321. (8944)

Vând calculatoare 486, Pentium I, Pentium II, cu monitoare, la alegere, garanție, pentru oferte ne puteți contacta la 246628, 094.154.954, 096.701.305. (9125)

Vând televizoare color telecomandă, garanție, prețuri negociabile. Telefon 092.746.364. (9311)

Vând calculatoare, camere de luat vederi digitale, aparate foto Profi, sisteme receptoare digitale, cartele Seca, cartele viaaces, laptopuri. Telefon 093.180.870. (9317)

Vând mașină de spălat pentru auto, profesională, cu apă caldă, 3 luni garanție, 800 DM. Telefon 094.192.129. (9616)

Vând televizoare color, diferite modele, teletext, telecomandă, garanție. Telefon 264004. (9712)

Vând mașini spălat automate, combine frigorifice, congelatoare, televizoare color, diferite modele, garanție. Telefon 251392. (9711)

Vând aparate de cafera profesionale, 1 sau 2 brațe și aspiratoare cu spălare profesionale. Telefon 057-213150, 094 840 706. (9430)

Vând congelator 400 lt, mașină cusut și rafturi magazin. Telefon 281280, 092.318.616. (9660)

Vând frigider, congelator, ladă frig, vitrină frig, mașină spălat automată, ladă înghețată, garanție 1 an. Telefon 220926. (9079)

Vând frigider Arctic 180 lt și frigider Zill. Telefon 221479. (9793)

Vând aparat înghețată pentru interior, cuptor electric patiserie. Telefon 279044. (9846)

Vând aparat înghețată cu 2 brațe. Telefon 095 401 218. (6558271)

VÂNZĂRI DIVERSE

Vând FIER BETON, 9.000 lei/kg, str. Independenței nr. 7, Bujac. Telefon 273785, 095 320 938. (9594)

Vând 2 pulturi bar + patiserie, scaune și mese, 2 scaune nichelate pentru bar, aparat cafea Saeco. Telefon 092 621 961. (9578)

Vând scule vulcanizare, 2 mașini spălat auto, profesionale. Telefon 092 621 961. (9598)

Vând MOBILIER MODERN nou, din pal melaminat, import: bucătării, biblioteci, dormitoare; prețuri minime, calitate, garanție. Telefon 256769, 092.239.242. (9342)

Vând PLASĂ GARD ZINCATĂ și NEAGRĂ, toate dimensiunile; CUIE; PLASĂ RABITZ; TABLĂ DECAPATĂ 0,4 ; TABLĂ ZINCATĂ 0,4, electrozi sudură supertit ductil Buzău, SÂRMĂ NEAGRĂ și ZINCATĂ, COTURI, BURLANE, str. Vrabiei, nr. 4. Telefon 289997.

Vând plasă sârmă zincată, Micălaca. Telefon 259892. (7133)

Vând BOLȚARI zgură - beton, PAVELE, BORDURI. Telefon 095.634.885. (8603)

Vând LEMNE FOC, NISIP, BALAST, la domiciliu. Telefon 277027. (9041)

Vând LEMNE FOC, NISIP, BALAST, la domiciliu. Telefon 210771. (9040)

Vând garaj autorizat str. Lacului (spatele Bazinului înot Pădurice). Telefon 094 505 843. (9074)

Vând camion 3,5 tone, cuptor pâine 12 mp, cuptor patiserie, aparat de bronzat, aparat de înghețată stradal. Informații la telefon 514207. (9254)

Vând făină BL.80 import Ungaria, preț 7.300 lei/kg. Telefon 092.249.495. (9276)

Vând puicuțe Rosso, pui de prepeliță și ouă prepeliță pentru incubat. Telefon 262619. (9507)

Vând DUȘUMELE, la preț de 110.000 lei/ mp. Informații Pâncota, telefon 093 886 050. (6556976)

Vindem rolete plastic import, 280.000 lei/mp; rolete tei 650.000 lei/mp. Telefon 059/460315; 095.827.725. (6974)

Vând porumb și orz. Arad, telefon 275549, după ora 17. (9659)

Vând pui de carne pentru tăiat. Telefon 057-561971. (501533)

Vând NISIP și BALAST la domiciliul clinetului. Telefon 261946, 259556. (9717)

Vând construcții, o magazie, 4 garaje și 3 remorci. Informații localitatea Sintea Mică, centru, în fiecare duminică, ora 10. (6558126)

Vând BL55, cantități mari, 7.000 lei/kg și tărâțe 4500 lei/kg. Telefon 093.194.025. (6558127)

Vând BOLȚARI DIFERITE dimensiuni, COLȚARE, CANAPELE, DORMITOARE, totul convenabil. Telefon 094.507.339; 275551. (7006)

Vând mașină de spălat auto și aparatură de vulcanizare, profesionale. Telefon 057-213150, 094 840 706. (9430)

Vând BCA și ȚIGLĂ, fabricată de MACON SA Deva, la prețuri fără concurență. Telefon 054-211807; 094.524.456. (f.2059106)

Vând EUROBOLȚARI termoizolanți cu certificat calitate, 300x250x200, 6800 lei/buc; 1 mc-475.000 lei. Telefon 281491; 092.381.750. (9737)

Vând grâu panificație și porumb boabe, preț negociabil. Telefon 095.615.604. (9766)

Vând 47 mp parchet CIREȘ, 86 mp parchet FAG aburit, uscat. Telefon 094.555.338. (9782)

Vând LEMNE FOC, BALAST, NISIP, la domiciliul clientului. Telefon 214010. (9778)

Vând calorifere din oțel, noi, frigidere, congelator, televizoare, biciclete, telefoane mobile. Telefon 279582. (7073)

Vând piatră albă, piatră fundație, balastru, nisip, la domiciliul clientului. Telefon 095 615 810. (8961)

Vând mozaic alb marmoră, dale marmoră pentru monumente funerare. Telefon 244803. (6946)

Vindem paleți lemn pentru foc și lucru, preț convenabil. Telefon 092 253 151. (9433)

Vindem produse noi: BETONIERE 3 tipuri, ROABE, cărucioare, capace canalizare din beton armat, confecții metalice, diverse. Telefon 217121; 092.315.686, fax 217181. (9187)

Vând vitrine frig, pult, rafturi expunere, cântar electronic, cuptor patiserie, agregate frig. Telefon 094 568 800. (9561)

Vând: mobilă combinată din lemn masiv, uși curbate, 5 corpuri + masă 4 scaune, 2 fotolii, canapea. Telefon 095 787 388. (9437)

Vând mașină de rulat filete, mașină găurit MG13, compresor mașină injectat mase plastice. Telefon 092.780.748. (9644)

PUI DE ȘIRIA! Vindem populației, în limita stocului, la ferma din Șiria, sâmbătă, 5 mai 2001, orele 8-17, PUI VII DE CARNE, de cca 400 g. (9818)

Vindem construcții care pot fi utilizate ca: grajd ultimul tip pentru animale și păsări, sau minifabrică cu diverse activități sau depozitare diferite mărfuri, construcție care cuprinde un apartament locuibil și un miniabator cu terenul ce le aparține, cu apă curentă și curent trifazic, situate în comuna Șimand, fosta zootehnie. Relații telefon 422012 sau seara, după ora 20 telefon 439120. (9750)

Vând ieftin (500 DM) aparat sifon românesc și aparat înghețată cu un braț, din Ucraina, ambele nefolosite. Informații telefon 289286. (9650)

Vând țuică redistilată, 52°, 45.000 lei/ lt, negociabil. Telefon 221468. (5915814)

Vând hamuri noi pentru cai. Telefon 229921. (9857)

PUI DE ȘIRIA. Vindem populației, în limita stocului, la ferma TITO din Șiria, zilnic, orele 8-19, PUI DE CARNE, cca 800 gr. Telefon 095 638 385. (9835)

Vând grinzi și coarne pentru construcție, uscate, nefolosite. Telefon 094 556 785. (9824)

Vând urgent, ieftin, servantă vitrină, măsuță bar TV, masă scaune tapițate, canapea, fotolii, dulap, totul 4.000.000 lei. Telefon 095 652 949, 254414. (9811)

Vând urgent, prin lichidare, gospodărie: mobilă Nădlac, sufragerie Belvedere, mobilă bucătărie, congelator nou, măsuță, tablouri, fotolii, aragaz, etc. Telefon 095 652 949, 254414. (9811)

Vând motocositoare gazon, jaluzea rulantă pentru balcoane și terase 2/4 m, din aluminiu, montabilă pe perete. Telefon 514974. (9802)

Vând îmbrăcăminte, încălțăminte second hand. Telefon 255981. (9790)

Vând mânză de 2 ani, culoare roșie, preț negociabil. Telefon 562805. (5915535)

Vând casă de fier. Informații telefon 235729. (9841)

CUMPĂRĂRI TERENURI, IMOBILIARE

Cumpăr apartament 3-4 camere, pe malul Mureșului, în centru, Micălaca, sau la blocurile noi din Piața Spitalului, Vlaicu. Telefon 213113. (9235)

Cumpăr apartament 1 cameră în centru, Miorița sau blocurile noi din Vlaicu. Telefon 213113. (9235)

Cumpăr apartament 2 camere, decomandat, în centru, Micălaca 300 sau UTA. Telefon 213113. (9235)

Cumpăr apartament 1, 2 camere, Aradul Nou, Romanilor, Alfa. Telefon 286710. (9797)

CUMPĂRĂRI ELECTRO

Cumpăr vitrină frig orizontală, de maxim 1.60 m. Telefon 095 878 803. (9832)

CUMPĂRĂRI DIVERSE

Cumpăr vaci, vițele, tauri. Telefon 288968, 092.941.123. (7864)

(Continuare în pagina 15)

(Urmare din pagina 14)

Cumpăr blănuri de: nurcă, astrahan, bizon. Telefon 093.941.183 și 094.977.458. (9720)

Cumpăr PORCI GRAȘI, peste 100 kg, localitatea MÂSCA nr. 307, preț 30.000 lei/kg. Telefon 057-531497, 094 774 649. (9385)

Cumpărăm pene gâscă noi și vechi, prețuri convenabile. Telefon 210586, str. Bîrsei nr. 2. (9684)

Cumpăr grâu de panificație, cantități mari, 4300 lei/kg. Telefon 462342. (6558127)

Cumpăr societate comercială cu activ și pasiv, cu datorii mari. Telefon 095.992.106. (9308)

Cumpăr cărămidă 15-18.000 buc, ofer 500 lei/ buc. Telefon 466413. (9453)

Cumpăr TĂURAȘI și VIȚELE peste 400 kg, preț 25.000 lei/bucata. Telefon 057 - 531497, 094.774.649. (8707)

Cumpăr porci, vaci, vițele și tăurași pentru sacrificare, preț foarte avantajos. Telefon 094.634.795. (9753)

Cumpăr porci grași, 30.000 lei/kg, cu plata pe loc. Telefon 092.425.479. (9172)

Cumpăr bibliotecă și cărți tipărite înainte de 1944. Telefon 221560. (9424)

Cumpăr pene vechi și noi. Telefon 264296. (9794)

Cumpăr porci grași și vite pentru sacrificare. Arad, telefon 057-287723. (9023)

CERERI ȘI OFERTE DE SERVICII

Angajăm CUSĂTOARE încălțăminte și muncitoare pentru manual. Telefon 280495. (9775)

SOCIETATE COMERCIALĂ angajează BARMANĂ. Telefon 256735.

Angajăm ADMINISTRATOR rețea (Linux, Server E-mail, Windows NT). Telefon 057-287626. (9863)

Angajăm AGENȚI DISTRIBUȚIE în țară. Cerințe: permis cat. B; experiență vânzări. Calea Timișorii nr. 140, orele 11-15. (9587)

SC „RAȚIO WEST" angajează: BUCĂTARI, BARMANI, OSPĂTARI, calificați, experiență-Ștrand NEPTUN. (9197)

Firmă ROMÂNO-GERMANĂ angajează SECRETARĂ cu cunoștințe de limbă germană scris-citit, carnet de conducere și autoturism. Noi, îi vom oferi un venit atractiv. Informații telefon 094.565.727. (9170)

SUPERMARKET alimentar ZIRIDAVA angajează VÂNZĂTORI. Cererea + C.V. se depun la parterul magazinului Ziridava. (9100)

MARIO STAR SRL angajează AGENȚI COMERCIALI. Telefon 259974. (9590)

ZADE angajează FOCHIST. Relații telefon 272668. (9600)

Angajăm BRUTARI cu experiență. Telefon 094.592.017. (9736)

Angajăm MUNCITORI necalificați și CONFECȚIONERI plasă gard, str. Vrabiei, nr. 4. Telefon 289997.

Angajăm VÂNZĂTOARE cu experiență pentru magazin alimentar. Telefon 289300. (9708)

Angajez OSPĂTARE și BARMANE pe Ștrandul Neptun. Telefon 092.287.439. (9757)

Magazinul BELFE angajează VÂNZĂTOARE, studii medii. Obligatoriu limba maghiară, vârsta maximă 25 ani. Telefon 253754. (9760)

LUCIA M angajează CONFECȚIONERE. Informații telefon 210200, 281045 sau bl. 337 parter Micălaca zona III (lângă Billa). (9560)

Angajez OSPĂTARĂ, Complex turistic LA GURA RAIULUI JULIȚA. Ofer cazare, masă și 1.500.000 lei salar în mână. Telefon 092 698 720.

Angajez PATISER-COFETAR CALIFICAT. Informații telefon 279044. (9847)

SOCIETATE angajează pentru noul punct lucru, 20 CROITORESE. Telefon 281074. (9831)

AG BOGDAN angajează VÂNZĂTOARE cu experiență. Preselecția azi, ora 13, str. Bolintineanu nr. 20. Telefon 252314. (9823)

SOCIETATE angajează SECRETARĂ, cunoscătoare a limbii italiene sau franceză, cunoștințe PC cu studii medii sau superioare. Informații la telefon 093 553 949 (9813)

S.C. STRATEGIC MINERAL OIL SRL, benzinăria din str. A. Șaguna nr. 99-101, angajează personal pentru stație, bar, fast-food. Condiții: cunoștințe minime calculator, vârsta minimă 30 ani, aspect fizic plăcut. Interviul în data de 2 mai, ora 17, la sediu firme. Telefon 214721. (9803)

Angajez VÂNZĂTOARE pentru magazin ABC. Telefon 251538. (9800)

Angajez TÂMPLARI, vârsta maxim 35 ani, lucrări serie. Telefon 092 941 628. (9795)

Angajez RECEPȚIONER. Informații telefon 289014. (9813)

COMAUR angajează TÂMPLARI MAȘINIȘTI. Telefon 094 397 703, 229677, fost CAP Bujac. (9873)

Angajez CONTABIL, absolvent facultate de finanțe și GEAMGIU cu experență, posesori permis conducere amândoi. Telefon 092 292 559.

Angajăm urgent TINICHIGIU AUTO. Telefon 259899. (9861)

Angajez FRIZERIȚĂ cu experiență pentru salon frizerie, Faleza Sud. Telefon 211140. (9876)

Angajez VÂNZĂTOARE pentru înghețată și PATISIERĂ. Telefon 277526, miercuri. (9879)

PRESTĂRI SERVICII

RENOVĂRI APARTAMENTE: zugrăveli, faianțări, gresieri, tencuieli, instalații sanitare. Telefon 240494, 261062. (9880)

Executăm TÂMPLĂRIE ALUMINIU import, cu geam termopan, PREȚURI PROMOȚIONALE, „PROF-AL COMPANY", Calea Timișorii nr. 11. Telefon 094 697 060. (8737)

„SILDOR PROD" execută ieftin, reparații frigidere, congelatoare, garanțial. Transport gratuit. Telefon 057-270622. (f. 1834222)

Executăm TÂMPLĂRIE din ALUMINIU, GEAM TERMOPAN import. „APEL QUALITY". Telefon 274466, 281249. (9637)

Școala șoferi „BELC", categoriile A, B, C+E, singura unde puteți opta DACIA sau MERCEDES, face înscrieri SERIE NOUĂ, din 4 mai. ANGAJĂM INSTRUCTOR AUTO. Telefon 223004, 216570, 094.938.335. (9754)

Execut lucrări diferite construcții: DULGHERII, ȘARPANTE, BETONĂRI, ZIDĂRII, convenabil. Telefon 094 507 339, 275551. (8966)

PROFESIONIST execut: construcții (fundații-acoperiș), tencuieli, gletuieli. Nu consum alcool. Telefon 274767. (9769)

TAPIȚEZ canapele, colțare, repar tâmplăria, rolete, vopsitorie, recondiționez mobilă. Telefon 282980. (9780)

MAISTRU execut încălzire centrală, sanitare, gresieri, faianțări, zidărie. Telefon 210226. (9860)

TRANSPORT INTERN-INTERNAȚIONAL 3 to util, 33 mc. Telefon 094 520 560. (9819)

ȘCOALA DE ȘOFERI, col. RUSU LUCIAN, face înscrieri. Telefon 283696. (9817)

NEVADA COM montează, sigilează contoare apă, în 3 rate. Telefon 280284, 093 392 022. (9792)

FACILITEZ OBȚINERE LICENȚĂ imp-exp, Ministrul Comerțului: second hand, electrice, îmbrăcăminte, cherestea etc. Telefon 092 625 710. (9791)

DIVERSE

ALEXIL (ANA MATEI) aducem pacea, dragostea, sănătatea, prosperitatea. Telefon 056-203587, 092.200.147, 094.528.876. (8653)

OFER VALUTĂ avantajos, garanții imobiliare. Telefon 093 030 264. (9337)

TĂMĂDUITOARELE harului SFÂNT: ELISABETA și LUCIA, aflându-se în ARAD pentru a ajuta în orice domeniu: DEZLEAGĂ CUNUNII, spor în afaceri, dragoste, impotență, argintu viu, lecuiesc boli, urgent (nevindecabile). APELAȚI cu încredere, telefon 094.242.320. (9706)

Ofer VALUTĂ. Telefon 219560. (9367)

Cumpărați în rate, locuință, mașină, etc. CREDITE până la 500 milioane, dobândă 6%, pe an, EURO-CASSA, B-dul Decebal nr. 2-4 (Proiectări), et. II, camera 211. Telefon 095.368.746; 093.129.424; 094.176.890. (9248)

„PLUVITEC" vinde membrane hidroizolante din cauciuc sintetic, import Italia. Execută HIDROIZOLAȚII. Telefon 092.198.040. (6590)

„ACCESSO" vinde, închiriază, asigură service la EXPRESOARE CAFEA „SAECO". Telefon 270850, 094 635 132. (9478)

PRIMĂRIA COMUNEI BRAZII organizează licitație publică pentru adjudecarea a 2 cocini de porci, un teren de 300 mp în pășune și 5 mc de fag care va avea loc la 7 mai 2001 ora 10. (6556673)

ASOCIAȚIA AGRICOLĂ „PUSTA BUJAC" Arad convoacă membrii asociați pentru ADUNAREA GENERALĂ care va avea loc în data de 5 mai 2001, ora 9. Conducerea. (9867)

TURISM

„Pletl"

vă oferă:
zilnic spre Germania
PASSAU - REGENSBURG - NURNBERG - HEILBRONN - STUTTGART - KARLSRUHE - HEIDELBERG - WURZBURG - FRANKFURT - GIESSEN.
Transport în FRANȚA, SPANIA, PORTUGALIA.
SERVICII: călătorie în autocare noi, moderne; 2 bagaje gratuite; însoțitoare de bord; o masă caldă în Ungaria.

Informații și înscrieri la
AGENȚIILE PLETL:
ARAD, telefon 057-252291,
LIPOVA telefon 057-561377, 057-563011;
TIMIȘOARA, telefon 056-200119;
LUGOJ, telefon 056-359651;
REȘIȚA, telefon 055-224904.
(c. 38)

NOU! MARI REDUCERI DE PREȚURI!

ATLASSIB

Călătorești cu autocarele noastre moderne, în EUROPA: GERMANIA, AUSTRIA, FRANȚA, ITALIA, SUEDIA (plecări zilnice), BELGIA, OLANDA, DANEMARCA, ANGLIA, FINLANDA, NORVEGIA, SPANIA, PORTUGALIA, UNGARIA, IUGOSLAVIA.

NOU! Reduceri suplimentare pentru: elevi, studenți, pensionari și grupuri. Bd. Revoluției nr. 35, telefon 251871, 252727; Autogară, telefon 270562. O poartă deschisă spre Europa! (c, 341)

SCHIMBURI

Schimb (variante) casă modernă și 800 mp teren intravilan Șeitin, pentru apartament Arad. Telefon 280600. (8340)

Schimb casă Frumușeni cu apartament 4 camere, garaj, Alfa, fără diferență sau 3 camere garaj, diferență, etajele 1, 2, 3; 3.000-4.000-5.000 DM. Telefon 093.918.883. (9288)

Schimb (vând) casă, 4+1 camere (1300 mp); apă, telefon, gaz, grădină, în Sînleani și doresc casă în Grădiște, Aurel Vlaicu, etc. maxim 500 mp. Numai oferte serioase. Telefon 094.170.566. (9175)

Schimb apartament 2 camere, bucătărie, baie, anexă, str. Mețianu, cumpărat la Legea 112, fără probleme, cu garsonieră Vlaicu-Micălaca + diferența. Telefon 282581. (9369)

Schimb sau vând garsonieră Timișoara cu Arad. Telefon 289518, 095 608 147. (9755)

Schimb (vând) casă cu grădină mare, brutărie în Sebiș cu apartament + diferență în Arad, Oradea, Timișoara, București. Telefon 095 608 147. (9755)

ÎNCHIRIERI

Închiriez (sau predau contract) SPAȚIU COMERCIAL, toate uțilitățile. Telefon 093.253.651. (9677)

Oferim spre închiriere spații comerciale pentru magazine, depozite, producție, etc. Telefon 281036. (8962)

Închiriez 2 camere, antreu, baie, superamenajat, ultracentral, bun pentru birou avocatură sau firmă. Telefon 212798. (9665)

Ofer spre închiriere apartament (ne)mobilat, central. Telefon 210255. (9161)

Caut urgent să închiriez garsonieră sau apartament indiferent zonă. Telefon 210555. (9161)

Închiriez spații comerciale, zona Podgoria. Telefon 092.198.756. (9768)

Închiriez spații producție și depozite. Telefon 244803 sau 274238 seara. (6946)

Închiriez spațiu comercial incintă magazin Piața UTA. Telefon 247395. (9468)

Ofer spațiu 100 mp, pe termen lung, pentru activități comerciale, depozit; str. Dorobanților, toate dotările. Telefon 284013, după masă. (9872)

Dau apartament în chirie, 3 camere, mobilate, zona UTA. Telefon 279181. (9786)

Ofer spre închiriere garsonieră mobilată, cf. I. Telefon 233678. (9808)

Ofer spre închiriere apartament 2 camere, complet mobilat, zona Spitalului Județean. Telefon 092 494 568. (9816)

Ofer spre închiriere apartament 2 camere, mobilat, contorizat, central, 200 DM. Telefon 252860, 095 531 761. (9836)

Închiriez spațiu comercial, Complex Stadion. Informații telefon 281970. (9742)

Familie intelectuali, fără copii, căutăm să închiriem casă, nemobilată, termen lung (2 camere, baie, bucătărie), oferim 100-150 DM, funcție de zonă/ condiții. Telefon 094 188 265, 212783 /după ora 19. (9850)

PIERDERI

Pierdut carnet CAS eliberat de Casa Asigurări Sociale Arad, pe numele Enea Marioara. Îl declar nul. (9862)

Pierdut adeverință călătorie gratuită eliberată de Asociația Handicapaților Neuromotori Arad, pe numele Șerban Aurel. O declar nulă. (9877)

✝ DECESE ✝

Cu adâncă durere în suflet anunțăm încetarea din viață a celui care a fost

BUDIN SIMION,

în vârstă de 59 de ani. Înmormântarea va avea loc astăzi, 2 mai 2001, ora 15, de la domiciliul din Arad, str. Stânjenel nr. 11. Familia îndoliată.

Cu adâncă durere anunțăm încetarea din viață a celei care a fost soție, mamă, bunică

KLEMENCZ IULIANA.

Înhumarea va avea loc azi, 2 mai 2001, ora 13, la Cimitirul Eternitatea. Familia îndoliată.

✝ SERVICII FUNERARE ✝

SC „IN MEMORIAM" SRL, str. Eminescu nr. 4, telefon: 093.183.115; 057-211929; 093.343.964, oferă SERVICII FUNERARE COMPLETE - NON STOP. Sicrie-modele multiple (simple-lux), ACCESORII. Intermediem FANFARĂ, COLACI, COLIVĂ etc. ÎMBĂLSĂMĂM GRATUIT. Transport INTERN-INTERNAȚIONAL. Cele mai MICI PREȚURI. (c.203)

✝ CONDOLEANȚE ✝

În aceste momente dureroase pricinuite de tragica dispariție a celui care a fost* BĂC TEODOR, *colegii din redacția „Adevărul" împărtășesc durerea familiei îndoliate și îi transmit sincere condoleanțe.

Colectivul clasei a IV-a D, al Școlii generale nr. 1, este alături de d-ra învățătoare VARGA CORINA la durerea pricinuită de decesul bunicii sale și-i transmite sincere condoleanțe.

Suntem alături de colegul nostru BĂNĂȚAN CLAUDIU, în grelele momente pricinuite de decesul tatălui său. Sincere condoleanțe din partea colegilor din JANDARMERIE. (9809)

Colectivul Centrului de Plasament nr. 1 este alături de colega lor, HALIC BARBURA, în greaua încercare pricinuită de pierderea soțului. Sincere condoleanțe familiei îndoliate. (9810)

Suntem alături de colegii noștri ADRIAN și CRISTIAN BUDIU, în marea durere pricinuită de decesul tatălui lor. Colegii de la LUXTEN LIGHTING COMPANY SA. (9820)

Mulțumim celor care au fost alături de noi la conducerea pe ultimul drum a celui care a fost

PANTOȘ DUMITRU.

Dumnezeu să-l odihnească în pace! Familiile îndurerate: Pantoș și Șerban. (9855)

Suntem alături de ADRIAN și MIRELA BUDIU, în greaua încercare pricinuită de pierderea celui care a fost

SIMION BUDIU.

Sincere condoleanțe din partea familiei Paul și Mihaela Roman. (9859)

Colectivul Centrului Meteo Arad este alături de colega STELA BUDIU, în greaua încercare pricinuită de pierderea soțului și transmite sincere condoleanțe familiei. (9863)

Transmitem sincere condoleanțe și întreaga noastră compasiune familiei BUDIU, la decesul colegului nostru

BUDIU SIMION.

Colectivul Aeroportului Arad. (9864)

Suntem alături de cumnatul nostru, BUDIU ADRIAN, în greaua încercare pricinuită de decesul tatălui și transmitem sincere condoleanțe, familiei îndoliate. Familia Gabrian Mihai. (9869)

Colectivul Secției Chirurgie Plastică de la Spitalul Județean Arad este alături de colega MIRELA BUDIU, în durerea pricinuită de decesul socrului ei. Sincere condoleanțe! (9870)

Un ultim omagiu adus cuscrului nostru,

BUDIU SIMION,

din partea familiei TOMONI. Odihnească-se în pace! (9871)

Mulțumim conducerii și colegilor de la Fabrica de Tutun Arad și tuturor celor care au fost alături de colegul lor, KOVACS ALEXANDRU, în momentele grele a pierderii tatălui său. Familia îndurerată. (9878)

✝ COMEMORĂRI ✝

Se împlinesc 5 ani de la decesul iubitului nostru soț, fiu, tată, frate, cumnat și nepot,

SANDA IOAN DANIEL.

Dumnezeu să-l ierte și să-l odihnească în pace! Familia îndurerată.

Cu frunțile plecate în fața tristului tău mormânt și cu sufletul frânt, plângem și astăzi, deși se împlinesc 3 ani de când ai plecat dintre noi, scumpa noastră mamă,

ANA FECEU,

luînd căldura căminului nostru, golindu-ne sufletele și inimile. „Mami" dragă te așteptăm zi de zi, îți strigăm numele dar tu nu răspunzi. Vei rămâne mereu vie în inimile noastre. Soțul și copiii. (9806)

La împlinirea a 6 săptămâni de la dureroasa despărțire de

DIHEL PETRU (TUȚU)

„Iubite frate, să ne ierți/ De poate am greșit cândva/ Tu ești în lumea celor drepți/ Iar noi nicicând nu te-om uita." Sora Florica, cumnatul Octavian, nepoții Dușan și Florin cu familiile. (9829)

Se împlinește un an de la moartea mamei, soacrei, bunicii și străbunicii noastre,

BOTESCU MAGDALENA

și 6 ani de la moartea tatălui, socrului bunicului nostru,

BOTESCU CONSTANTIN.

Dumnezeu să-i ierte și să-i odihnească în pace! Familiile îndoliate: Botescu, Bolba, Pascu, Morar și Zarzu. (9853)

- PRODUCE ȘI MONTEAZĂ UȘI ȘI FERESTRE DIN PVC

ARMAT CU PROFILE TROCAL GERMANIA

- PRODUCE ȘI VINDE GEAM TERMOPAN

LUCRU NEMȚESC

SATLINE

SALON DE EXPOZIȚIE:
ARAD, PIAȚA MIHAI VITEAZUL
BL. M 7, PARTER
TEL./FAX. 057/25 14 61; 094 50 72 11

S.C. BIG MARKET COMPANY SRL ARAD

VINDE EN GROS

PRODUSE ALIMENTARE

La preț de producător
◆ ouă 1450 lei/buc; ◆ zahăr la sac 50 kg și ambalat; ◆ orez sac 25 kg și ambalat; ◆ ulei comestibil (7 sortimente); ◆ margarină (4 sortimente); ◆ hârtie igienică (3 sortimente); ◆ făină, sare, conserve legume, paste și carne, dulciuri, condimente, paste făinoase, etc.

Prețurile sunt negociabile (funcție de cantitate).

DEPOZIT Str. Ursului nr. 21 (în incinta COMALIM S.A. Arad fosta ICRA).

Orar luni-vineri 9-17, sâmbătă 9-13.
Informații telefon: 057/246.911

(5915810)

MINISTERUL FINANȚELOR PUBLICE ADMINISTRAȚIA FINANȚELOR PUBLICE A ORAȘULUI CURTICI

PUBLICAȚIE DE VÂNZARE

Anul 2001, luna mai, ziua 14

În temeiul titlului executoriu nr. 2384/09.05.2000 și în conformitate cu prevederile art. 65 din Ordonanța Guvernului nr. 11/1996 privind realizarea creanțelor bugetare, prin prezenta se face cunoscut că în ziua de 14.05.2001, orele 10,00, la sediul Administrației Finanțelor Publice Curtici, se vor vinde prin licitație publică următoarele bunuri imobile, aparținând debitorului SA 5 Iulie Macea - Dosar de executare 15/2000:

2 grajduri - 200.000.000 lei, 210.000.000 lei
1 magazie (rotărie + tâmplărie) - 150.000.000 lei

Bunurile mai sus menționate sunt înscrise în C.F. nr. 621 și 622 Macea.

Menționăm că prețurile de evaluare nu includ TVA.

Eventuale oferte, însoțite de dovada plății a 10% din prețul de pornire a licitației pentru fiecare mijloc fix licitat (în contul 5005 + cod fiscal 3519399 deschis la Trezoreria Curtici), reprezentând garanția de participare la licitație, se vor depune în scris la Registratura Circumscripției Fiscale Curtici, str. 1 Decembrie nr. 36, până cel târziu în data desfășurării licitației.

Informații la Administrația Finanțelor Publice Curtici, telefon 057/464384, 464468.

Rosendaal THERMOBANC TRANS S.R.L.

Societate româno-germană

Telefon 095-659.340

EXECUTĂ LUCRĂRI DE
- izolații termice industriale
- izolații termice în chimie industrială
- izolații termice construcții clădiri
- izolații termice la cald, la rece
- izolații termice fonice, acustice
- izolații de asigurare contra incendiilor
- închideri hale industriale, perimetrale
- izolații termice cu spumă poliuretanică
- camere frigorifice
- izolații cisterne și izoterme auto

ANGAJEAZĂ personal
- ◆ tinichigerie industrială
- ◆ desenator tinichigerie industrială

(5914445)

Bergenbier PREZINTĂ:

SPECTACOLUL DE INAUGURARE A SEZONULUI ESTIVAL PE STRANDUL NEPTUN

5 MAI 2001, ORA 18.00

SPITALUL DE URGENȚĂ

MINODORA

LA MAXIM

RO-MANIA

TUTTI FRUTTI

TONIC

B-TON

MEGA JOC DE ARTIFICII OFERIT DE S.C. GOSPODARIREA COMUNALĂ S.A.

PREZINTĂ DAN NEGRU

TARIF INTRARE: 15.000 LEI

BERE DE CALITATE
Bergenbier

S.C. RADAN IMPEX S.R.L.

Arad, B-dul Iuliu Maniu, bl. 36, ap. 1, Telefon 279717

ANGAJEAZĂ

■ REFERENT COMERȚ EXTERIOR

Cerințe:
- studii superioare
- cunoștințe limba maghiară, engleză (germană)
- cunoștințe operare PC
- experiență în domeniu constituie avantaj

■ SECRETARĂ

Cerințe:
- studii medii sau superioare
- cunoștințe limba maghiară, engleză (germană)
- cunoștințe operare PC

■ SUPERVISOR

Cerințe:
- vârsta maximă: 35 ani
- studii medii sau superioare
- experiență în vânzări
- abilități de comunicare
- permis conducere cat. B

■ AGENT VÂNZĂRI/DISTRIBUITOR

Cerințe:
- vârsta maximă: 35 ani
- permis conducere cat. B
- experiență în vânzări

SE OFERĂ salar și condiții de lucru avantajoase.

Relații suplimentare: telefon 279717, zilnic, între orele 9-15.

(5915819)

Societatea **QUASAR S.A.**, (cu profil de comerț produse electronice, electrocasnice si telefonie mobila), angajeaza vânzator pentru magazinul din Arad :

Condiții minime obligatorii:

-studii medii
-prezență agreabilă
-cunoștințe operare pe calculator în programele: Word, Excel
-disponibilitate la program prelungit
-stagiul militar satisfăcut (dacă este cazul)

Constituie un avantaj îndeplinirea următoarelor condiții:

-experiență în domeniu
-cunoașterea a una-două limbi străine (engleză, franceză, germană)
-carnet de conducere categoria B
-domiciliu stabil în Arad

Persoanele interesate pot trimite dosarele până la data de 14.05.2001 pe adresa : Piata Avram Iancu nr.10 sau O.P. 1, C.P. 144, loc. Deva, judetul Hunedoara.

Dosarul trebuie să conțină:

-curriculum vitae
-cazier
-fotografie tip buletin
-recomandare de la ultimul loc de muncă (dacă este cazul)
-copie după ultimul act de studii

Informații suplimentare la telefon 092-301-911

FRANCKMAR

SERVICE AUTORIZAT RAR

execută:
- ☞ **reparații mecanice**
- ☞ **reparații electrice**
- ☞ **tinichigerie**
- ☞ **vopsitorie**

la toate tipurile de autoturisme: DAEWOO, OPEL, AUDI, VW, TOYOTA, DACIA, OLTCIT ETC.

SERVICE-ul oferă următoarele FACILITĂȚI:

- ***SCHIMB DE ULEI GRATUIT*** *pentru clienții care cumpără uleiul și filtrul de ulei de la service. Prețul la ulei și la filtru este preț de importator.*
- ***TEST MOTOR GRATUIT*** *pentru reviziile periodice*

De asemenea comercializează **ANVELOPE** pentru autoturisme și camioane din gama

BARUM - CONTINENTAL - SEMPERIT - PIRELLI - MICHELIN - MONTANA

Pentru autoturisme montarea și echilibrarea este GRATUITĂ !!!

Apelați cu încredere la serviciile noastre în Arad, str. Andrei Șaguna, nr. 16; tel. 251179.

Cu noi mai puteti calatori in:

Austria, Iugoslavia, Ungaria

Germania, Franta, Suedia, Spania,

Nou! DIRECT BOLOGNA-FIRENZE-ROMA!

LINIE DE AUTOCAR INTERNATIONALA

ATLASSIB

ROMANIA

Constanta-Suceava-Iasi-Roman -Bacau-Braila-Bucaresti-Ploiesti -Brasov-Fagaras-Sibiu-Cluj-Sebes -Deva-Lugoj-Timisoara-Arad

ITALIA

Udine-Padova-Bologna-Firenze -Roma-Napoli-Salerno-Taranto Ravenna-Rimini-Pesaro-Ancona -San Benedetto del Tronto-Pescara -Foggia-Bari-Vicenza-Verona -Brescia-Bergamo-Milano-Torino

Informatii si rezervari :
BUCURESTI tel:01/2224735,01/4203665, 01/2307980,094/709883
SIBIU tel :069/229224, 229209,228068, 215855, 216655, 231113.

www.verena.ro/atlas

BANCA
"TRANSILVANIA"S.A.
SUCURSALA ARAD,
Str. Unirii nr. 5-7,
Tel. 057/283.122
Depozite persoane juridice
36% p.a. - 1 lună
37% p.a. - 3 luni
NOU: 40 % la 45 zile

ADEVĂRUL
COTIDIAN INDEPENDENT ARAD
Anul XIII, nr. 3294
Joi, 3 mai 2001 ● 16 pagini ● 3500 lei ● e-mail: adevarul@arad.ro; adv.pub@arad.ro
BRAT Publicație auditată în semestrul II 1999
Tiraj mediu zilnic vândut: 34.958

WEST BANK S.A.
ARAD, B-dul Revoluției nr. 88
WESTERN UNION MONEY TRANSFER
Cel mai rapid mod de a primi bani din întreaga lume!

DRUMEȚ PE CALEA UE

Spre deosebire de tinerii ce-și părăsesc „țara și nevoile și neamul“ cu o impresie mult mai proastă decât cea cu care au venit pe lume, comisarul european pentru extinderea UE, Günter Verheugen la plecare a spus: „Părăsesc România cu o impresie mai bună decât cea cu care am venit.“ Cei dintâi au luat în serios profeția brucaniană a lui Năstase: ne mai trebuie vreo 20 de ani până să ajungem la nivelul celor mai slab dezvoltate țări din UE. Și, în consecință, opțiunea pentru prezentul canadian sau american, de exemplu, a venit de la sine. Că e vorba de zeci sau câțiva ani încă până la acel palid viitor, nu are importanță. Dacă noi stăm bine la capitolul „consens național pentru integrare“ este pentru că nu avem altă opțiune și mai avem încă răbdare. „Uniunea Europeană are nevoie de România, la fel de mult cât și România are nevoie de Uniunea Europeană“, ne-a încredințat același statornic prieten și desăvârșit politician. Europenii obișnuiți, însă, strâmbă din nas când aud de români. Ultimul eurobarometru confirmă că România, urmată de Turcia (doar) se bucură de cea mai puțină simpatie când se pune în discuție chestiunea aderării. Ungurii, în schimb, sunt în topul preferințelor. Iar bulgarii, ca și în privința vizelor Schengen, ne mai arată încă o dată ceafa. Diferența o face reforma, care o dată aplicată, a dus atât la schimbarea nivelului lor de viață cât și a mentalităților. Și nu în ultimul rând a însăși percepției celorlalți asupra candidaților la aderare. Nu vorbea aiurea Verheugen când afirma că „acest guvern are o responsabilitate foarte mare, de a reuși reformarea economică a țării, un proces des întârziat în România“. Existența la guvernare a unui partid politic majoritar și, implicit, lipsa fragmentărilor din coaliția politică care a împiedicat să acționeze fostul guvern, ușoara creștere economică cât și existența încă a unei susțineri populare sunt puncte bune de plecare pentru o adevărată reformă economică.

DORU SAVA

(Continuare în pagina 5)

Turismul - vorbă fie! - la Arad

DRUMUL SPRE PĂDUREA CEALA - DRUMUL RUȘINII!

Foto: AL. MARIANUȚ

Anul acesta vara a venit mai repede decât ne așteptam. Spre bucuria celor mai mulți arădeni, care de-abia așteaptă sfârșitul de săptămână spre a putea ieși pentru destindere, undeva, în natură.

Undeva însemnând, de fapt, cam vreo două, trei locuri între care celebrul ștrand arădean și nu mai puțin celebra Pădure Ceala. Sau Trei Insule, cum i se mai spune. Apropo de ultimul loc de agrement. Pentru arădeni situarea sa geografică, ca să zicem așa, nu reprezintă o problemă, în schimb pentru un străin de oraș găsirea drumului spre Pădurea Ceala constituie un adevărat rebus, o adevărată aventură.

MIRCEA DORGOȘAN

(Continuare în pagina 6)

Orbită de ideea succesiunii

O FIICĂ ȘI-A DECLARAT TATĂL MORT

Pag. 3

SPITALUL MATERN ARE UN NOU DIRECTOR

De ieri, Spitalul Matern din Arad are un nou director, în persoana doctorului Gheorghe Furău. Predecesorul său, dr. Sorin Bunescu a fost eliberat din funcție, motivul fiind expirarea contractului managerial.

s.c. SERGIU GIANINA s.r.l. ARAD
comenzi și expoziție
Bd. Revoluției nr. 24
(colț cu Lacului, vizavi de lac)
Tel. 092.292.559, 057/212.512
TÂMPLĂRIE DIN ALUMINIU ȘI P.V.C. IMPORT
▼ geamuri termopane ▼ rolete P.V.C. și aluminiu ▼ jaluzele verticale și orizontale ▼ site speciale insecte ▼ uși pliante ▼ porți cu telecomandă

AU SOSIT CAMPIONII!

Foto: VIOREL MUSCA

Încununată de glorie, iată echipa de baschet West Petrom în momentul revenirii la Arad, aseară

Pag. 10

ÎN ROMÂNIA, CA ȘI LA ARAD, REPREZENTANTUL PAPEI A FOST PRIMIT CA ȘI CUM AR FI FOST ÎNSUȘI PAPA

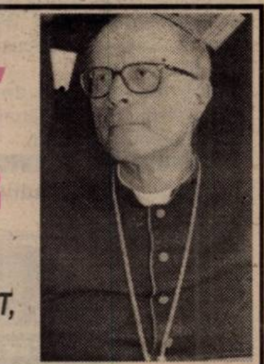

Interviu cu Excelența Sa JEAN CLAUDE PERISSET, Nunțiul Apostolic al Vaticanului la București

Pag. 8

„NOI EXISTĂM PRIN BOLNAVI ȘI PENTRU BOLNAVI”

Interviu cu dr. DORIN LAZĂR, directorul Spitalului Clinic Județean

Pag. 7

ALGLASS
MOBILIER DIN P.A.L. LA COMANDA
NOU
● BUCATARII ● DORMITOARE ● CAMERE DE ZI
VANZARI IN RATE
Calea Timișorii nr. 53; Tel./Fax: 278820
Piața Spitalului Bl. 1D; Tel/Fax: 253868

Calendar

◆ Astăzi, Soarele răsare la ora 6 și 4 minute și apune la ora 20 și 22 de minute.

◆ Au trecut 124 de zile din acest an. Au mai rămas 241 de zile până în 2002.

◆ **Praznicul zilei:** **Biserica ortodoxă:** Sf. Mc. Timotei și Maura; Sf. Diodor; **Biserica romano-catolică:** Sf. Filip și Iacob, Apostoli; **Biserica greco-catolică**: Sf. Timotei și Maura.

A venit BARZA!

La Arad: **Chiș** Cristian Alex; **Cârpaci** Carmen; **Tanțoș** Roberta Anamaria; **Mandea** Augustin Patrik; **Pop** Andrei Damian.

La Ineu: Burduș Paul; **Jurj** Simona; **Nedea** Rareș.

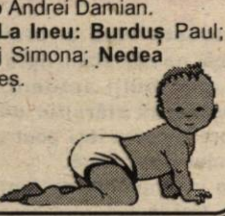

HOROSCOP

Miercuri, 3 mai

Berbec (21.03-20.04). Nu uitați că trebuie să luptați pentru a vă întări spiritual, pentru a vă putea continua drumul indiferent de piedicile care vă sunt puse în cale.

Taur (21.04-20.05). Astăzi s-ar putea să primiți vizita unei persoane foarte importante.

Gemeni (21.05-20.06). Veți avea o întâlnire la nivel înalt de pe urma căreia veți obține nesperate avantaje.

Rac (21.06-22.07). Încercați să arătați puțină afecțiune membrilor din familie pentru că s-ar putea să aibă nevoie în această perioadă.

Leu (23.07-22.08). În plan sentimental veți avea zile însorite, partenerul își va dezvălui sentimentele față de dvs.

Fecioara (23.08-22.09). La serviciu se vor desfășura acte de mare succes.

Balanța (23.09-22.10). Zilele acestea banii se vor înmulți în buzunarele dvs., dar nu-i cheltuiți pe nimicuri, pentru că s-ar putea să-i necesitați mai târziu.

Scorpion (23.10-21.11). Nu v-ar strica o ieșire la iarbă verde pe care ar trebui s-o faceți alături de persoana iubită.

Săgetător (23.11-21.12). Veți avea o zi grea la serviciu, dar nu disperați. Răsplata va fi pe măsură.

Capricorn (22.12-19.01). Zilele acestea sunteți cam plictisit. Vă va vizita o persoană pe care nu ați văzut-o de mult timp.

Vărsător (20.01-19.02). Neînțelegerile în relația dvs. cu familia vor lua sfârșit.

Pești (19.02-20.03). Zilele acestea sunteți într-o formă excelentă. S-ar putea să plecați într-o excursie.

MOCHETA
Arad, Piața Gării
Telefon 235.221
MARI REDUCERI DE PREȚURI
MONTAJ LA STANDARDE EUROPENE

METEO

Vremea va fi frumoasă și caldă. Cerul va fi degajat. Vântul va sufla în general slab.

Temperaturi maxime: 26 la 29°C; **Temperaturi minime**: 12 la 15°C.

Meteorolog de serviciu, Carmen Șarga

Au plecat dintre noi!

✝ Cotelin Teodosie (1917); Toth Susana (1940); Dascălu Casiana Mariana (1999).

„Adevărul" vă ascultă

La telefonul dimineții, 280944, între orele 9,00-12,00

Impozite

D-na Floarea Toth locuiește într-un imobil de pe str. Constituției nr. 62: „Aș avea o întrebare referitoare la impozitul pe clădiri din zona D a municipiului. Nu am canalizare, nici gaz. Acum trebuie să plătesc cu mult peste suma cerută anul trecut. Alți vecini au plătit aceleași sume în ambii ani."

De la Direcția Fiscală a Primăriei am aflat că zonarea se referă strict la poziționarea terenului pe care vă este amplasată locuința. În ceea ce privește impozitul pe clădiri, acesta este calculat în funcție de utilități. În cazul prezentat de dvs. trebuie să depuneți o cerere de recalculare a impozitului la Direcția Fiscală.

Poșetă pierdută!

O cititoare a ziarului nostru care a dorit să-și păstreze anonimatul a găsit vineri între orele 14-15 o poșetă pe Calea Romanilor. În ea nu era nici un act de identitate, doar o pereche de ochelari și mai multe chei. Acestea pot fi recuperate sunând la tel. 236672.

M. M.

La telefonul după-amiezii 280003, între orele 15,00-18,00

● **Domnul N. M., de pe str. Căpitan Ignat**, ne sesizează că pe strada amintită circulă mașini grele de transport marfă, inadecvate asfaltului ușor, pus de ADM acum doi ani. „Sugerăm autorităților ca pe asemenea drumuri să existe indicatoare de restricție pentru tonaj greu. Altfel, în scurt timp, drumul va trebui din nou reparat."

● **O locatară a Blocului 514 din Micălaca** e tare supărată că una din vecinele sale crește în apartament... pui de găină. Care fac și gălăgie, dar mai ales emană un miros greu de suportat. Culmea e că administratorul, deși știe, nu ia nici o măsură...

Redactor de serviciu, G. K.

ACTUALITATEA CULTURALĂ

TEATRE

TEATRUL MAGHIAR DIN TIMIȘOARA prezintă vineri, 4 mai 2001, ora 20,00, în curtea Școlii Generale Nr. 1 (str. Episcopiei nr. 40-42) spectacolul **STRATEGIA PORCULUI** și **CU OCHI DE COPIL** de Raymond Cousse. Reprezentația este inclusă în programul Festivalului Euromarionete de la Arad.

Spectacolele Festivalului Internațional „Euromarionette" din 3 mai a.c., la sala Teatrului de marionete Arad: ora 10,00 - Galați: Guliver în Țara Liliput; ora 14,00 - Chișinău: Spiridușul și Zâna cea bună; ora 18,00 - Arad: Rățușca cea urâtă.

CONCERT

Filarmonica de Stat Arad, stagiunea 2000-2001, prezintă azi, 3 mai, orele 19,00, la Sala Palatului Cultural un Concert simfonic. Dirijor: Petre Sbârcea. Solistă: Cristina Anghelescu.

În program: Vasile Herman - Unison (primă audiție); Max Bruch - Concert pentru vioară și orchestră; Robert Schumann - Simfonia I-a „A primăverii".

CINEMATOGRAFE

Dacia: Băi, care mi-ai șparlit mașina (SUA) 9; 11; 13; 15; 17; 19; 21

Mureșul: Ce e mai bun în viață (SUA) 10; 12; 14; 16; 18

Arta: Ziua a 6-a (SUA) 16; 18; 20

Sala Mică: Patriotul (SUA) 16; 19

Progresul: Familia Flinstone în Rock Vegas (SUA) 16; 18

UTILITARE

PIEȚE, TÂRGURI

Astăzi, este zi de piață agroalimentară la Curtici, Sebiș, Bata, Cermei, Zădăreni, Ghioroc, Săvârșin, Secusigiu, Sântana, Târnova, Zăbrani, Zerind. Tot astăzi au loc târguri săptămânale la Curtici, Sebiș, Cermei, Săvârșin, Secusigiu, Zerind.

Mâine, vineri, se desfășoară târguri săptămânale la Ineu, Șepreuș, Șimand.

FARMACII DE SERVICIU

Farmacia „**Remedium**", B-dul Revoluției, nr. 52-54, telefon 233195 cu program de luni până vineri de la orele 7,30-20,00 iar sâmbăta de la 8,00-14,00; Farmaciile „**Sinapis**", B-dul Revoluției, nr. 88, lângă Noul Stil, telefon 282369, „**Noua Farmacie**", str. Andrei Șaguna, nr. 15, telefon 948 sunt de serviciu cu program non-stop.

URGENȚE STOMATOLOGICE

Cabinetul de pe str. Crișan (în spate la Gionelli) are program non-stop. Telefon: 253794. Cabinetul din B-dul Revoluției nr. 62, ap. 17, între orele 9,00-19,00. Telefon: 256665.

ADMINISTRAȚIA FINANCIARĂ

Administrația Financiară a municipiului Arad: Asistență contribuabili (impozitul pe venitul global) - telefon 280633, 280733, int. 198.

TELEFON DE URGENȚĂ LA POLIȚIE: 955.

Un cadou pentru copii:

Festivalul „Euromarionete"

Ieri a început maratonul teatral arădean, „Euromarionete". Ajuns la a V-a ediție, festivalul din acest an marchează aniversarea a 50 de ani de la înființarea Teatrului de Marionete din Arad. Pe parcursul celor șase zile de festival, pe scenele Teatrului de Marionete și Teatrului de Stat vor juca trupe prestigioase din cinci țări: Ungaria, Bulgaria, Ucraina, Moldova și România, într-un ritm alert: câte trei spectacole pe zi.

Dl. **Dan Antoci**, „vremelnicul director" al Teatrului de Marionete (cum se recomandă în elegantul caiet - program al festivalului) ne-a împărtășit gândurile domniei-sale, la început de „Euromarionete", chiar după spectacolul arădenilor cu „Albă ca zăpada". **„Primul gând, și foarte sincer, este acela de a adresa mulțumiri din adâncul inimii Primăriei și Consiliului Local Arad, care au găsit în aceste austere condiții financiare, modalitatea de a face posibilă întâlnirea copiiilor între 2 și 92 de ani cu păpușari din cinci țări. Mai mult decât atât, domniile-lor au făcut cadou aceste spectacole copiiilor. Intrarea este gratuită."**

În urma selecției, publicul arădean va avea ocazia de a vedea cele mai bune producții de teatru de marionete din România și din țările vecine. Teatrul „Țăndărică" din București va prezenta sâmbătă, 5 mai, o stagiune într-o zi, trei spectacole semnate Silviu Purcărete și Cristian Pepino. Pentru spectatorii de limbă maghiară, oferta este dublă: Teatrul din Gyor (pentru copii) și Teatrul Maghiar de Stat (pentru adulți). Teatrul de Păpuși din Vidin vine cu un spectacol de imagine, fără cuvinte, pe muzica lui Stravinsky. Pentru prima dată în Arad va fi Teatrul de păpuși din Sinferopol (Crimeea, Ucraina), cu un spectacol religios, semnat de Boris Jucov. Nu va lipsi nici Teatrul „Licurici" din Chișinău, cu două producții.

Referitor la momentul aniversar, dl. Antoci ne-a declarat: **„Spre bucuria noastră, la cea de-a 50-a aniversare, este martoră și Elena Gherdan, cea care a jucat rolul principal în prima producție a Teatrului de Marionete din Arad, în 7 mai 1951."**

CĂTĂLINA LATU

Foto: ONORIU FELEA

ADEVĂRUL
COTIDIAN INDEPENDENT ARAD
Editor: S.C. ADEVĂRUL S.R.L. Arad
COD FISCAL R 1681938 ● COD SICOMEX 19.604 ● CERTIFICAT J 02/1886/31 X 1991 ● COD SIRUES 020956601 ● ISSN 1220-7489

Redacția și administrația: 2900 Arad, Bd. Revoluției nr. 81. Telefoane: SECRETARIAT - 281802, fax 280655, 280625; ADMINISTRAȚIE - CONTABILITATE - 281797; MICA PUBLICITATE - 210775; MAREA PUBLICITATE - 280904; CLUBUL PRESEI - 280989.

Consiliul de administrație: președinte - **DOREL ZĂVOIANU,** telefon 281802, 280625; vicepreședinte - **MIRCEA DORGOȘAN,** telefon 210776; membri: **DOREL BARBU,** telefon 281797; **NICU COJOCARU,** telefon 280904; **MIRCEA CONTRAȘ,** telefon 280854.

Colegiul de redacție: **MIRCEA CONTRAȘ** (redactor-șef); **MARCEL CANCIU** (șef secție foto), telefon **281701; ALEXANDRU CHEBELEU** (șef secție sport), telefon **281701; NICU COJOCARU** (șef secție publicitate) telefon/fax: **280904; GABRIELA GROZA** (secretar general de redacție), telefon **280854**; **VASILE FILIP** (șef secție cultură-învățământ-tineret), telefon **281855; 280003; IOAN IERCAN** (șef secție politică), telefon **280943; DORU SAVA** (șef secție social-economic), telefon **281738; ȘTEFAN TABUIA** (șef secție actualități), telefon **281855; 280003; DOREL ZĂVOIANU** (președinte al Consiliului de administrație), telefon **281802, 280625.**

Tiparul executat la S.C. MEDIAGRAF S.A. ARAD, str. Feleacului F.N., telefon 250902, fax 250920

„Adevărul" poate fi citit și pe Internet la adresa http://adevarul.arad.ro

Echipa de serviciu
IOAN TULEU
-secretar de redacție.
Adela Homorâceanu,
Dina Rujan,
Ramona Vidulescu
– tehnoredactare computerizată.
Sorina Ambruș,
Doina Jurcă,
Aurica Telcian,
Dacian Toduța
– corectură.

Cenaclu literar

Astăzi la ora 17,00, în Sala Mare a Casei de Cultură a Municipiului Arad va avea loc obișnuitul cenaclu literar. Vor citi poezie: **Ligia Tomșa** și proză **Horia Ungureanu**.

Prețul aurului

Banca Națională: Pentru gramul de aur de 24 K, prețul cu ridicata - **238.975 lei**; prețul de achiziție **216.077lei**. Prețuri valabile ieri.

Piața neagră - **Aur 14 K**: cumpărare - 125.000 lei/g, vânzare - 135.000 lei/g. **Aur 18 K**: cumpărare - 145.000 lei/g, vânzare - 155.000 lei/g.

CURSUL VALUTAR*

- VALORI ÎNREGISTRATE IERI, 2 MAI 2001

Denumirea valutei	BNR	BCR		BRD		Banca Transilvania		Banca Agricolă		Bursa neagră	
		C	V	C	V	C	V	C	V	C	V
Dolar S.U.A.	28234	28100	28300	28000	28370	27800	28180	28050	28400	27900	28200
Marca germană	12857	12497	12972	12625	12850	12450	12850	12650	12910	12600	13000

CARAVANA IMPOZITULUI PE VENITUL GLOBAL A POPOSIT LA ARAD

Ieri, timp de trei ore, în Piața Revoluției din Arad a poposit „Caravana impozitului pe venitul global".

Microbuzul viu colorat, la care s-au atașat baloane, plus pliantele împărțite oamenilor pe stradă i-au făcut pe mulți arădeni să se oprească și să adreseze întrebări specialiștilor din Ministerul Finanțelor și ai Direcției Generale a Finanțelor Arad.

Cine completează declarația pe venit, unde trebuie depusă, până când (31 mai 2001 - n.n.) au fost câteva din nedumeririle arădenilor care au trecut pe la „caravană". În plus, ca să fie siguri de o treabă, câțiva contribuabili au venit cu declarațiile pe venitul global la ei, completându-le pe loc, sub directa îndrumare a finanțiștilor.

La orele amiezii, la sediul Direcției Generale a Finanțelor Publice și Controlului Financiar de Stat s-a desfășurat o conferință de presă în care s-a făcut bilanțul popasului. Astfel, am fost informați că 850 de arădeni s-au prezentat la standul din Piața Revoluției pentru a solicita informații.

Invitat la conferința de presă, dl. Gheorghe Pele, prefectul județului a declarat că „Aradul va fi printre județele în care se va pune în practică la modul cel mai profesional toate punctele programului de guvernare, printre care se numără și reforma sistemului fiscal."

Dl. Gavrilă Chiș, directorul general al D.G.F.P.C.F.S. Arad a arătat că, în ceea ce-i privește pe finanțiști, acest lucru se va realiza prin colaborarea strânsă a profesioniștilor din finanțe cu contribuabilii. „Avem intenția de a ne apropia de oameni, dovadă și această campanie de informare. Contribuabilul trebuie să găsească în noi niște parteneri, nu niște zbiri", a conchis dl. Gavrilă Chiș.

După ce a trecut prin Craiova, Timișoara, de la Arad, caravana impozitului pe venitul global a plecat spre Oradea, urmând a ajunge în zilele următoare și la Cluj-Napoca, Suceava, Iași, Miercurea-Ciuc, Brașov, Sibiu și București.

N. OPREAN

mpozitul pe venit
Reforma 2000
B-88 GEO

Foto: AL. MARIANUȚ

Contrar zvonurilor

Arădenii vor avea apă caldă

Contrar zvonurilor care au circulat în ultima vreme, propagate printre altele și de către un post central de televiziune, Aradul nu are probleme cu furnizarea apei calde către populație.

Aceasta este declarația domnului **Doru Câmpan** - directorul S.C. Arterm S.A. care a subliniat că: „Datoriile societății către CET se încadrează în limitele normale. Nu există restanțe și ca atare arădenii nu au pentru ce să se teamă; furnizarea apei calde desfășurându-se în continuare fără nici un fel de restricție."

N. BODRAN

Orbită de ideea succesiunii

O FIICĂ ȘI-A DECLARAT TATĂL MORT

◆ *După ce toate actele au fost înregistrate, s-a constatat că mortul... trăiește*

Este cercetat pentru săvârșirea infracțiunii de neglijență în serviciu **Gaşpar Alexandru** (45 de ani), din Covăsânț, care în calitate de medic a eliberat un certificat constatator de deces fără a verifica personal dacă cel anunțat a decedat sau nu. Ulterior s-a constatat că persoana respectivă trăiește.

În speță, **Mariana Șiclovan** cunoscută în Covăsânț cu antecedente penale s-a prezentat la medicul **Gașpar Alexandru** spunând că tatăl său a decedat și a solicitat să i se elibereze un certificat constatator de deces. Trebuie menționat faptul că **Alexandru Șiclovan** (72 de ani) figurează în evidențele medicale ca fiind foarte bolnav. Drept urmare, medicul din comună a crezut „gogoașa" prezentată de **Mariana Șiclovan**, cum că tatăl său ar fi decedat, eliberând imediat certificatul constatator de deces. Apoi, „fiica îndoliată" s-a prezentat la Primărie solicitând să i se elibereze certificatul de deces. După cum ne spunea secretara Primăriei Covăsânț, imediat a fost înregistrat decesul și la Primărie. Peste tot, Mariana Șiclovan a semnat fără remușcări susținând că tatăl său decedase. Mare a fost mirarea când, ulterior, toată lumea a aflat că de fapt bătrânul **Alexandru Șiclovan**, tatăl Marianei, trăiește. Reprezentanții Primăriei au fost obligați să dea mai multe explicații cum s-au petrecut lucrurile de s-a ajuns aici. Acum urmează să se depună acțiune în instanță pentru anularea actului de deces. S-a reușit în timp util sistarea ajutorului de înmormântare și continuarea eliberării pensiei. Toți localnicii comunei sunt consternați de ceea ce a făcut Mariana Șiclovan cu tatăl său.

Se presupune că aceasta intenționa să vândă casa și astfel avea nevoie de certificatul de deces al tatălui. Cu toate acestea, ce n-a știut fiica este că succesiunea se face după șase luni de la deces iar casa nu îi revine în întregime Marianei, aceasta mai având o soră.

S. GHILEA

Vajnicul revoluționar NICU IERAN

SALVAT DE LA ... FOC

În toamna anului trecut, vajnicului revoluționar arădean NICU IERAN i s-a desființat postul deținut la Universitatea „Aurel Vlaicu". La vremea respectivă el amenința că-și dă foc, că face apoi greva foamei și altele, dacă nu va fi reprimit urgent la vechiul loc de muncă unde lucra în calitate de lăcătuș mecanic.

Zilele trecute, NICU IERAN ne-a vizitat cu zâmbetul pe buze: „Gata! S-a rezolvat! M-au primit înapoi la treabă."

Instanța i-a dat câștig de cauză lui NICU IERAN în baza art. 10, alin. 2, din Legea 42/1990, republicată care arată următoarele: persoanelor care au Titlul de Luptător pentru Victoria Revoluției din decembrie 1989, încadrate în unitățile cu capital integral de stat, nu li se pot desface contractele de muncă pentru motive neimputabile lor."

„Articolul 10 m-a salvat, ne-a mărturisit inconfundabilul revoluționar. Acuma mă iertați, plec la treabă!" Și a ieșit val vârtej din birou, veșnic grăbit, veșnic prins în rezolvarea unor probleme fundamentale pentru soarta planetei ...

N. O.

La Agenția de șomaj

ANGAJAȚII AU DEVENIT FUNCȚIONARI PUBLICI...

La începutul săptămânii, cei 53 de angajați ai Agenției județene pentru ocuparea forței de muncă (AJOFM) Arad au depus jurământul pentru funcționari publici.

După cum ne informa d-na Claudia Miuțescu, purtătoarea de cuvânt a AJOFM Arad, depunerea jurământului funcționarului public de către angajații agenției atrage după sine și creșterea responsabilităților în îndeplinirea sarcinilor de serviciu.

N. O.

Foc la Bonțești

În urmă cu câteva zile, Garda de Intervenție nr. II Gurahonț a intervenit pentru stingerea unui incendiu produs la o livadă cu pomi fructiferi din satul Bonțești, proprietatea Lucreției Beg din satul menționat.

Au fost mistuiți de foc aproximativ 50 de meri roditori și s-au degradat alți 30 pe o suprafață de aproximativ un hectar. Valoarea bunurilor distruse și degradate se cifrează la aproximativ 8 milioane lei.

„Cauza producerii incendiului a fost folosirea focului deschis, lăsat nesupravegheat", ne-a informat căpitan **Lucian Câmpeanu** - purtător de cuvânt al Grupului de Pompieri „Vasile Goldiș".

N. BODRAN

Cadavru identificat

În urma cercetărilor efectuate de polițiști a fost identificat cadavrul găsit în data de 27 aprilie a.c., spânzurat pe malul râului Mureș. Acesta este **Bâc Sorin** (20 de ani) din Arad.

Intervenție reușită, în zece minute, a pompierilor militari

Zilele trecute, Serviciul de Descarcerare a detașamentului de Pompieri Militari Arad, a intervenit la Grădinița U.T.A. din Calea Aurel Vlaicu. O fetiță de cinci ani numită Seila Mladin a rămas blocată cu piciorul între două borduri de gard.

Intervenția pompierilor militari a durat aproximativ zece minute reușindu-se în acest interval de timp degajarea piciorului fetiței.

N. B.

Casă în flăcări la Gurahonț

Locuința lui Ancateu Lazăr din satul Cil, comuna Almaș nr. 33 a luat foc.

În urma incendiului au ars acoperișul casei pe o suprafață de aproximativ 40 metri pătrați, 1500 de kilograme de grâu, 1500 de kilograme de ovăz și trei metri cubi de cherestea de brad.

Incendiul a fost provocat de un coș de fum deteriorat. Valoarea bunurilor materiale distruse și degradate este de aproximativ 100 de milioane de lei.

N. BODRAN

FILE CEC FĂRĂ ACOPERIRE

Moda filelor de CEC eliberate fără acoperire revine în actualitate. **Nedea Ioana Livia** din Arad în calitate de administrator la S.C. EMBE SRL a achiziționat marfă de la S.C. **„Mirada Construct"** SRL, în valoare de 16.960.000 lei, pentru care a eliberat o filă CEC fără a avea disponibil în cont. Administratoarea este cercetată pentru săvârșirea infracțiunii de înșelăciune.

Distribuitor Autoriz
dialog
ERICSSON R320s
Maxon 3204
Trium Astral
Alcatel DB
Sagem 922
Philips Vogue
Nokia 5110
Siemens C25
ROMCOM

Vino şi tu ...
o sa-ți placă!
2.169.000 lei
În toate magazineleROMCOM primesti un cadou pentru orice conectare!
*** valabil pana la data de 9 mai
4 $* /lună pentru
DIALOG INEDIT
399.000 lei
589.000 lei
1.259.000 lei
2 luni abonament gratuit. Pentru orice tip de abonament.
**Oferta valabila incepand cu 09.04.2001; luna a 4-a si a 7-a abonament gratuit
In plus, din 12 Aprilie la Dialog Inedit ai si Taxarea la secunda.
* primul minut este indivizibil.
ROMCOM Arad str. Eminescu nr. 3
shop ■ ■ ■ ■ ■ Tel: 057 214 551; 094 56 88 55
B-dul Revoluției 76 - Agenția de Turism Zarandul Tel: 057 214 551

Pornografia și prostituția vor fi aduse în... Parlament

Premierul Adrian Năstase a declarat, miercuri, că problema pornografiei și cea a prostituției trebuie examinată de Parlament.

El a spus că "este clar că societatea de consum aruncă pe piața românească diferite gunoaie, la început mașinile de second-hand și acum droguri și pornografie".

Năstase a apreciat că scandalul creat în jurul lansării revistei Hustler trebuia să ajute la lansarea acestei reviste. El a adăugat că viitoarea lege privind pornografia, pe care o pregătește secretarul de stat în Ministerul Cuturii, Ion Antonescu, va trebui să reglementeze ca vînzarea unor astfel de reviste să aibă loc doar în locuri speciale. "Cei care au gîndit momentul mediatic s-ar putea să aibă probleme în răspîndirea revistei", a spus Năstase.

Premierul a mai spus că trebuie reglementată și problema prostituției, adăugînd că a cerut o documentație privind situația din celelalte țări. El a spus că nu poate să se pronunțe în privința legalizării prostituției, afirmînd, însă, că "lipsa unei reglementări în acest domeniu este cea mai proastă soluție pentru că transformă unele femei în obiect de trafic și în subființe umane".

"Nu cred că există soluții perfecte, dar este nevoie de o reglementare: fie să legalizeze, fie să interzică prostituția și, în acest caz, să avem măsuri dure împotriva proxeneților și femeilor care practică prostituția", a spus Năstase, adăugînd că, în prezent, există un sistem de tolerare care mărește impactul public și social.

Premierul a mai spus că, personal, i se pare anormal ca multe dintre ziare să publice "reclame cu femei fierbinți și nu în poziții ușor erotice, ci în poziții demne de revista Hustler".

El a adăugat că nu i se pare normal nici ca televiziuni cu renume bun să difuzeze, la ore la care privesc copiii și adolescenții, filme explicite din punct de vedere sexual. "Aceste probleme trebuie tratate cu maximă seriozitate și mulțumim revistei Hustler care ne-a oferit prilejul să tratăm aceste probleme", a mai spus Năstase.

Ieri

Sute de arădeni au luat cu asalt Direcția Fiscală

În cursul dimineții de ieri, sute de arădeni s-au deplasat la Direcția Fiscală a Primăriei pentru a-și depune declarațiile privind taxele de salubritate. Data limită stabilită pentru primirea acestor declarații a fost 30 aprilie a.c. Pentru că luni instituția amintită nu avea program de lucru, conducerea Direcției a mai prelungit termenul până la sfârșitul acestei săptămâni.

Astfel, ieri la ghișeele unde se preluau declarațiile era o îmbulzeală de nedescris. În cazul nedepunerii lor în timp util, persoanele fizice sau juridice în cauză vor primi o amendă de 500000 lei.

M. M.

Foto: ŞT. MATYAŞ

Imagine surprinsă ieri la Direcția Fiscală

Valorile în vamă ale bunurilor importate

Noile valori în vamă ale produselor importate în România, actualizate la moneda unică europeană și completate, vor intra în vigoare începînd cu 9 mai, în condițiile în care au fost publicate în Monitorul Oficial în data de 24 aprilie.

Ministrul Finanțelor a emis un ordin pentru aprobarea valorilor în vamă, principalele modificări aduse fiind calcularea valorii în vamă în euro, precum și completarea listei cu noi produse importate, în principal bunuri din categoria electrocasnice și electrice.

Valoarea în vamă a autovehiculelor și vehiculelor folosite se stabilește pe fiecare categorie, în funcție de vechimea și caracteristicile tehnice ale acestora. Astfel, pentru autoturismele cu o capacitate mai mică de 1.000 cm3 valoarea în vamă diferă de la 1.739 - 6.958 euro pentru mașinile construite în anul de bază și pînă la 535 - 2.096 euro pentru cele cu o vechime de cinci ani.

AMBULANȚE MEDICALE PERFORMANTE LA ARAD

În acest an, Serviciile de Ambulanță aflate în subordinea Ministerului Sănătății și Familiei vor primi peste 500 de ambulanțe noi. Primul lot de 17 ambulanțe Iveco de tip A1, pentru un singur pacient, a sosit la începutul acestei luni în parcul auto al MSF. Dintre acestea, zece vor rămâne la București, restul urmând să fie distribuite la celelalte Servicii de ambulanță din țară.

În luna mai vor mai fi livrate alte 306 ambulanțe de transport asistat și 147 de salvări Mercedes.

De aceste achiziții va beneficia și județul nostru. În perioada următoare Serviciul Județean de Ambulanță va primi trei sau patru mașini. Directorul **Vladimir Câmpean** a precizat că repartizarea s-a făcut în urmă cu aproximativ două luni. „Nu știm exact ziua în care le vom primi. Aceste ambulanțe ne-ar ajuta foarte mult în activitate, având în vedere că 75% dintre mașinile pe care le folosim sunt casabile."

M. MICAN

În Ungaria doar camioane cu tahografe

Transportatorii români care operează pe relația Ungaria vor fi obligați, de la 1 mai, să-și doteze camioanele cu tahografe, ca urmare a intrării în vigoare în țara vecină a Acordului European de Transport Rutier (AETR), a declarat secretarul general al Asociației Române pentru Transporturi Rutiere Internaționale (ARTRI), Florinel Andrei.

Tahografele sînt aparate care înregistrează timpul de conducere și de repaos al șoferului, precum și viteza de deplasare.

JOI, 3 MAI 2001

TVR 1

7,00 Telematinal
* Jurnalul de dimineață
9,00 Recurs la morală - rel.
10,00 Pasiuni - s. rel.
10,45 TVR Cluj
11,50 TVR Iași
12,55 TVR Timișoara
14,00 Jurnalul de prânz
14,15 Infomania
(I) **14,30 Districtul** - s. rel.
15,15 Desene animate - rel.
15,35 Orice e posibil - s.
16,00 Conviețuiri
17,30 Avancronică Știri
17,35 Medicina pentru toți
18,15 Pasiuni - s.
19,00 Eu, cetățeanul
19,50 Familia... Corect!
20,00 Jurnal * Meteo
20,40 Sport
20,45 Sub acoperire - s. primul episod
21,45 Reflecții rutiere
22,00 Scurt pe doi
23,00 Jurnalul de noapte
(●) **23,15 Crime și secrete: misterul din curtea interioară** - suspans, Italia, 1999. Partea a doua
1,00 Nocturna melomanului
2,00 Jurnal. Meteo. Sport - rel.
(●) **2,45 Crime și secrete: misterul din curtea interioară** - f. rel.
4,25 Încurcături în familie - rel.
4,50 Scurt pe doi - rel.

TVR 2

7,00 D-ra Andrea - s. rel.
7,50 Poftă bună! - rel.
8,00 Mit și istorie - rel.
8,35 Ferma - rel.
(I) **9,35 Îngeri căzuți** - dramă, Franța, 1998 - rel.
11,35 Tată, am încurcat-o! - s. rel.
12,00 În mijlocul furtunii - s. rel.
12,50 D-ra Andrea - s.
13,45 Tribuna partidelor parlamentare
14,15 Desene animate
15,30 Știri
15,35 Trupa DP 2
17,00 Poftă bună cu Petrișor!
17,10 Autograf muzical
17,30 E dreptul tău!
18,00 Tată, am încurcat-o! - s.
18,30 Telejurnal TVR 2
18,50 Desene animate
19,15 Toți, împreună - emisiune în limba germană
20,00 On line - rel.
20,30 Ora adevărului
22,00 Integrale: Nana Mouskouri
22,50 Știri
23,00 Captiv în viitor - s.
23,50 Fenomenul Oasis (II)
0,40 Arta apărării - rel.
1,10 Știri bancare
1,15 TVM. Mesager
1,55 Trupa DP 2 - rel.
3,20 Telejurnal TVR 2 - rel.
3,40 Ora adevărului - rel.

PRO TV

7,00 Bună dimineața! * Omul care aduce cartea
8,00 Știrile Pro TV - Ziarul dimineții tale
9,00 Tânăr și neliniștit - s., rel.
10,00 Echipa perfectă - s.
11,00 Black Harbour - s. rel.
12,00 Spirit de echipă - s.
(●) **12,15 O vacanță de vis** - comedie, SUA, 1984
(●) **14,15 Bombă în Seattle** - acțiune, USA/Japonia, 1996
16,00 Tânăr și neliniștit - s.
17,00 Știrile Pro TV
17,45 Teo
19,00 Știrile PRO TV
(●) **20,00 Focul din adâncuri** - thriller, SUA, 1997
21,55 Știrile PRO TV
22,00 Chestiunea zilei
23,45 Știrile Pro TV
23,55 Profit
0,00 X și Zero
0,05 PRO TV te ascultă ce vezi
0,15 Black Harbour - s.
1,15 Jesse - s.
(●) **1,45 Sport sângeros 2** - acțiune, SUA, 1996
3,45 Chestiunea zilei - rel.
5,30 Teo - rel.

TV ACASĂ

6,40 Iubire fără limite - s. rel.
7,30 Știrile de Acasă - rel.
8,10 Îngerașul - s. rel.
9,00 Femei înșelate - rel.
10,10 Căsuța poveștilor - rel.
10,20 Acasă la bunica - rel.
10,30 Dragoste și putere - s. rel.
(●) 11,00 De 3 x femeie - rel.
11,55 Iubire fără limite - s. rel.
12,50 Betty cea urâtă - s. rel.
13,45 Seducție - s. rel.
14,40 Ia-mă acasă - rel.
15,30 Înger sălbatic - s.
16,20 Desene animate
16,30 Iubire fără limite - s.
17,20 Acasă la români
17,30 Dragoste și putere - s.
17,55 Acasă la bunica
18,05 Femei înșelate - s.
19,00 Îngerașul - s.
19,55 Desene animate
20,00 Știrile de Acasă
(●) 20,40 De 3 x femeie
(●) **21,30 Betty cea urâtă** - s.
22,20 Seducție - s.
23,15 Dragoste și putere - s. rel.
(●) 23,40 De 3 x femeie - rel.
0,30 Știrile de Acasă - rel.
1,25 Muzica de Acasă, muzica nopții

HBO

8,00 Mi Vida Loca - dramă, Spania, 1993
9,35 Avocat și victimă - suspans, SUA, 1998
11,30 Tentația seducției - dramă, SUA, 1999
13,05 Ed - dramă, SUA, 1996
14,40 Powder - dramă, SUA, 1995
16,35 Cinema cinema cinema
17,05 Cinematograful misterelor - comedie neagră, SUA, 1996
18,20 Diavolului îi stă bine în negru - suspans, SUA, 1999
20,00 Pan Tadeusz - dramă, Polonia/Franța, 1999
22,15 Cu filmele curate - interviu în exclusivitate cu Sergiu Nicolaescu
22,45 Cu mâinile curate - polițist, România/Germania, 1972
0,25 Jucătorul - acțiune, SUA, 1999

PRIMA TV

7,00 Malcolm și Eddie - s., rel.
7,30 Poză la minut - s. rel.
8,00 Prima Mix!
13,25 Clip Art
13,30 Creaturi sălbatice - rel.
14,30 Cronica cârcotașilor - rel.
15,30 Cavalerul rătăcitor - s.
16,30 Malcolm și Eddie - s.
17,00 Poză la minut - s.
17,30 Camera de râs
18,00 Focus
19,00 Documentar
20,00 Copiii spun lucruri trăsnite
21,00 Impact
21,45 Obiectiv
22,45 Focus
23,15 Cavalerul rătăcitor - s. rel.
23,55 Clip Art
0,00 Camera de râs - rel.
0,30 Focus - rel.

TELE 7 ABC

7,00 Muzică
8,00 Sandwich și Fetz
10,00 La ordinea zilei - rel.
11,30 As show
12,30 Reporter Tele 7 - rel.
13,45 Muzică
14,45 Documentar
16,00 D'ale lui Cătălin
18,00 As Show
19,00 Germania astăzi - doc.
19,25 Telecaricatura zilei
19,30 La ordinea zilei
21,00 Telejurnal
21,25 Loto. Pariul Trio
21,30 Caleidoscopul artelor - doc.
22,00 Telemedicina
23,00 D'ale lui Cătălin - rel.
1,00 Loto. Joker. Pariul Trio
1,15 Muzică
5,00 As show - rel.
6,00 Muzică

ANTENA 1-TV ARAD

6,00 Prieteni fără grai - rel.
6,20 Publicitate, Promo, Revista presei
6,30 Știri TVA - rel.
7,00 Observator
8,00 'Neata
11,00 Zile din viața noastră - s. rel.
12,00 Elena, viața mea - s.
13,00 Știrile amiezii
13,15 Cascadorii de la Hollywood - s.
14,00 Comoara lui Curly - f. rel.
16,00 Club T
16,30 Publicitate, Promo
16,45 Știri TVA
17,20 Îmbrățișări pătimașe - s.
19,00 Observator
19,45 Sport
(●) 19,50 Brigada mobilă
20,20 Din Dragoste, cu Mircea Radu
21,55 Ediția de noapte TVA
22,00 Marius Tucă Show
23,00 Observator
23,25 Sport
23,30 Noaptea târziu cu Mircea Badea
0,30 Intrigi în Paradis - s.
1,30 Observator - rel.
(●) **2,30 Navarro** - s.
3,30 Cosas del Amor - s.
4,30 Noaptea târziu... - rel.
5,30 Îmbrățișări pătimașe - s. rel.

TV INTERSAT

8,25 Deschiderea programului
8,30 Cafeaua de dimineață
9,30 Preciosa - s.
10,30 Mistere, farmece și miracole - s.
11,00 Știrile Intersat - rel.
(●) **12,00 Patrula de noapte** - film, rel.
13,30 Comorile lumii - rel.
13,45 Lumea adâncurilor - s.
14,00 Memorii din anul 1976 - s.
15,00 Maeștrii cascadoriei - s.
16,00 Emisiune în limba maghiară
17,00 Labirint - s. rel.
18,00 Umbre
18,15 Știrile Intersat
19,00 Preciosa - s.
20,00 O oră cu Dani Dascălu
21,00 Mistere, farmece și miracole - s.
(●) **21,30 O prietenie deosebită** - film
23,00 Știrile Intersat - rel.
(■) 0,00 Erotica
5,00 Închiderea programului

ATOMIC TV

7,00 Selector
10,25 Reactor
10,30 Atomic Cafe - rel.
11,00 Atomix - rel.
14,00 Interactiv
15,30 Proaspete și fierbinți
15,55 Reactor
16,00 Metropolis - rel.
17,00 Selector
19,00 Atomix
21,55 Reactor
22,00 Hai-Hui - rel.
22,30 Selector
23,00 Klub Bizzar - rel.
24,00-7,00 Insomnia

RADIO ARAD & RADIO CONTACT (99,1 MHZ)

6,00 Lupta cu somnul; 8,00 Bună dimineața, Arad!; 10,00 Tovarășii mei; 12,00 Pulsul zilei; 14,00 Radiomagazin Deutsche Welle; 15,00 Contact FM; 17,00 Muzica generației în loden; 18,00 Radiomagazin Radio France International; 19,00 Bună seara, Arad!; 20,00 Ce și pentru cine?; 21,00 În arșița muzicii; 23,00 Contact FM

RADIO PRO FM (92,1 MHz)

3,00-5,00 MUZICĂ; 5,00-5,30 BULETIN DE ȘTIRI la fiecare sfert de oră; **5,30-7,00 PRO FM PÂNĂ LA UNU** cu Ramon Cotizo; **7,00-10,00 PRO FM PÂNĂ LA UNU** cu Flavius Eșnican; **10,00-13,00 PRO FM PÂNĂ LA UNU** cu Mihai Dobrovolschi; **13,00-14,00 13-14 CU ANDREI** cu Andrei Gheorghe; **14,00-17,00 POFTIM PRO FM** cu Cătălin Lăpușcă; **17,00-19,00 PRO FM E AICI** cu Cristi Schnebli; **19,00-22,00 ACULTĂ-ȚI MUZICA** cu Andi Moisescu; **22,00-23,00 AUTO PRO FM CLUB** cu Dan Vardie; **23,00-2,00 PRO FM BY NIGHT** cu Vlad Craioveanu

RADIO TIMIȘOARA

6,00 Ceasurile dimineții; 8,00 Muzică populară cu dedicații; 9,00 Cânt din suflet; 9,35 Amintiri, amintiri...; 10,00 De zece ori România; 11,00 Gramafon; 12,00 Miez de zi la polul vest; 13,00 Emisiune în lb. germană; 14,00 Emisiune în lb. maghiară; 15,00 Emisiune în lb. sârbă; 16,00 Radio cocktail; 18,00 Actualitatea radio; 18,10 Un răspuns pentru fiecare; 19,00 Radiojurnal; 19,15 Vârful de lance; 20,05 Călătorie în lumea poveștilor; 20,15 Școala pământului; 21,00 Curierul de seară. Știri: 6,00; 7,55; 9,00; 11,00; 12,50; 17,00; 20,00; 21,00; 21,55. **Radio Jurnal:** 7,00; 16,00; 19,00.

RADIO SEBIȘ

6,00 Matinal 21
9,00 Tu alegi!
10,00 Cafeaua de zece
12,00 Secvența 21
14,00 La porțile dorului - muzică populară
15,00 Magazin 21
17,00 Lentila de contact
18,00 La mulți ani! - muzică populară și dedicații
19,00 Expresul de seară
22,00 Club 21
0,00 92,1 Insomnii

Redacția Adevărul nu își asumă răspunderea pentru modificările ulterioare intervenite în programele TV.

Tableta zilei

PDSR, ÎNTRE SCYLLA ȘI CARYBDA

Românii, ca măgarul lui Buridan

Indiferent de rezultatele sau intențiile guvernării P.DSR, actualul cabinet, condus de către Adrian Năstase, are cea mai ingrată sarcină politică de după revoluție. Devenind președinte al PDSR, premierul Adrian Năstase și-a luat pe umeri povara de a asigura continuitatea prezenței acestui partid la guvernare. Evident, nu va putea să facă acest lucru prin măsurile guvernamentale, pentru că acestea sunt în mod explicit antipopulare, ci prin gesturi spectaculoase. Românilor le-a plăcut întotdeauna spectacolul și i-au răsplătit pe „actori“, mai ales pe cei politici. Deși pare strâns cu ușa, bazându-se doar pe UDMR, PDSR-ul este la ora actuală într-o poziție favorabilă pe plan intern. Cea mai spectaculoasă „figură“ pe care ar putea să o facă la această oră PDSR-ul, ar fi alegerile anticipate. Cu un capital electoral încă neerodat, la care s-ar adăuga cel puțin cinci procente de la dezamăgiții electori ai PRM, PDSR ar putea să obțină în jur de 48-49%. Reformatul PNȚCD, care va intra fără probleme în Parlament, eliberat de povara desuetei Convenții Democrate, ar putea să-i asigure PDSR-ului o majoritate confortabilă în Parlament. PDSR-ul nu ar mai avea nevoie nici de UDMR, nici de PNL. Pare simplu, dar lucrurile nu stau chiar așa pe plan extern. Diversele „oficine“ și-au făcut un titlu de glorie din faptul că au reușit să rezolve problema minorităților din România prin alăturarea UDMR-ului la PDSR, la guvernare. Problema este că atunci când PDSR nu va mai avea nevoie de voturile UDMR, în mod automat această formațiune va începe să facă scandal, să peroreze la nesfârșit, pe la curțile europene, despre nerespectarea drepturilor minorităților în România. Normal, punctajul României în cursa pentru integrare europeană ar scădea. Luată „grosso-modo“, problema pare nerezolvabilă. În fapt, soluția este extrem de simplă, deși multora ar putea să li se pară cinică. PDSR-ul, ca partid de guvernământ, nu trebuie decât să fie sincer, să le spună verde în fața românilor dacă occidentalii au hotărât să ne arunce în sfera de influență a Moscovei sau încă se mai negociază.

Dacă zarurile nu au fost încă aruncate, este normal să ne zbatem pentru un potențial viitor „luminos“. Cât de „luminos“ va fi, se va vedea, dacă va fi să fie. Dacă mai-marii lumii au hotărât să rămânem sub „umbrela“ Moscovei și guvernul PDSR știe acest lucru, atunci trebuie să-l spună, pentru că o certitudine dă întotdeauna naștere la măsuri concrete, pe când o situație incertă nu generează decât ambiguități legislative și executive, care nu fac altceva decât să ne pună în situația măgarului lui Buridan, care a murit de foame și de sete, pentru că nu s-a hotărât dacă să mănânce sau să bea,

SIMION TODOCĂ

„EXECUTIVUL PRIMĂRIEI DUCE O LUPTĂ SURDĂ ÎMPOTRIVA MEA“

Interviu cu d-l OVIDIU MARIAN, director al Gospodăririi Comunale Arad

O LEGE CARE SE CONTRAZICE

– D-le director, am înțeles că aveți unele probleme, generate de legile și ordonanțele apărute în ultimele luni.

– Mai întâi a apărut Ordonanța de Guvern prin care au fost anulate contractele de administrare ale managerilor și astfel s-a revenit la reînființarea mult hulitelor Consilii de Administrație. În 23 aprilie a.c., a apărut în Monitorul Oficial Legea 69 (Legea administrației publice), cu modificările de rigoare, în care la capitolul referitor la incompatibilități se precizează că funcția de director la o societate comercială constituită din fondurile CLM este incompatibilă cu calitatea de consilier. Problema este dacă legea poate să acționeze retroactiv sau se aplică doar începând de la următoarele alegeri. Pentru că aceeași lege precizează, la un alt capitol, faptul că, consilierii validați în urma alegerilor din 2000 își duc mandatul până la capăt.

– Cine ar putea hotărî care dintre cele două capitole trebuie luat în considerare?

– Pentru că eu nu sunt singurul în această situație, chiar la nivelul județului Arad - și pot nominaliza persoane din Consiliul Județean: d-l Pavel Sârbu, inspector general la învățământ, d-l Pârv Alexandru, director la Romsilva, d-l Stana Lucian, funcționar public la Forțele de Muncă și d-l Petrică Horga, funcționar public la Finanțe -, vom solicita precizări de la Ministerul Funcției Publice.

– Ați discutat și cu cei pe care i-ați amintit mai sus?

– Nu am discutat cu ei, dar precizările din lege sunt foarte clare și în modul cel mai normal, toți trebuie, dacă e cazul, să ne supunem aceleiași legi, indiferent de apartenență politică.

– Ați avut cumva semnale în sensul că cineva s-ar fi sesizat în legătură cu această situație?

– Sunt foarte mulți care își doresc din tot sufletul ca să fiu înlăturat de la conducerea Gospodăririi Comunale și sigur că această lege i-ar putea ajuta în atingerea acestui scop.

– Credeți că sunteți vizat dumneavoastră în mod deosebit?

– Categoric da și dovada este faptul că de câteva luni bune controalele diverselor instituții abilitate nu mai contenesc la instituția pe care o conduc și o mare parte a timpului o pierdem cu aceste controale, în loc să ne vedem de treabă, că avem, har domnului, suficient de lucru. Profit de ocazie să mă pun la dispoziția tuturor organelor abilitate să facă control, pentru a clarifica orice dubii care ar putea exista asupra mea și a instituției pe care o reprezint.

ȘICANE ȘI CONTROALE

– Patronul societății Gospodărire Comunală este CLM, iar Primăria coordonează activitatea. În ce relații sunteți cu CLM și Primărie?

– Relațiile cu CLM sunt normale, chiar bune aș putea spune, dar nu pot să spun același lucru despre Executivul Primăriei care duce o luptă surdă împotriva subsemnatului. Aceasta se concretizează prin tot felul de șicane, cum ar fi întârzieri la semnarea situațiilor de lucrări, la lansarea comenzilor către Gospodărirea Comunală, alocarea unor sume insuficiente pentru desfășurarea activității în condiții bune și altele. Să nu mai vorbesc de faptul că, controalele Primăriei sunt făcute la modul tendențios și neprofesionist pentru că oamenii care fac aceste verificări nu au nici pe departe calificarea și cunoștințele necesare în domeniu. Eu cred că arădenii au putut constata, în cei trei ani și jumătate de când conduc Gospodărirea Comunală, că lucrurile au început să meargă din ce în ce mai bine și că societatea a făcut eforturi deosebite în acest sens. Cred că cel mai important lucru ar fi să fiu lăsat să lucrez și să fiu tras la răspundere doar atunci când n-am făcut ce trebuia să fac.

I. IERCAN

Marko Bela despre

MESAJUL „SIMBOLIC" AL LEGII STATUTULUI MAGHIARILOR DE PESTE HOTARE

Președintele UDMR Markó Béla a apreciat, într-un interviu acordat cotidianului Romániai Magyar Szó, că atacurile îndreptate împotriva Legii statutului maghiarilor de peste hotare nu vizează conținutul acesteia, ci mai degrabă "mesajul simbolic" al documentului.

Conform declarațiilor liderului UDMR, mesajul simbolic al legii este acela că statul ungar, reprezentat de instituțiile administrației centrale, va dispune de un act juridic cu efecte concrete asupra maghiarilor de peste hotare.

Markó a precizat că Guvernul Ungariei trebuie să arate o deschidere mai mare față de analizarea și soluționarea problemelor existente și a subliniat că Executivul României a emis, la rîndul său, un act referitor la susținerea românilor de peste hotare, în bugetul României existînd fonduri destinate diferitelor publicații din Republica Moldova.

PNȚCD A FĂCUT PUI LA LIPOVA

Marți a avut loc la Lipova ședința de constituire a organizației de Tineret a PNȚCD Lipova, ședință în care a fost ales și comitetul de conducere. Și dacă tot era 1 Mai, tinerii țărăniști din Lipova, împreună cu președintele OT PNȚCD Arad, Cosmin Galu și secretarul Alin Demșa au făcut o ieșire la iarbă verde, pe malul Mureșului.

F. G.

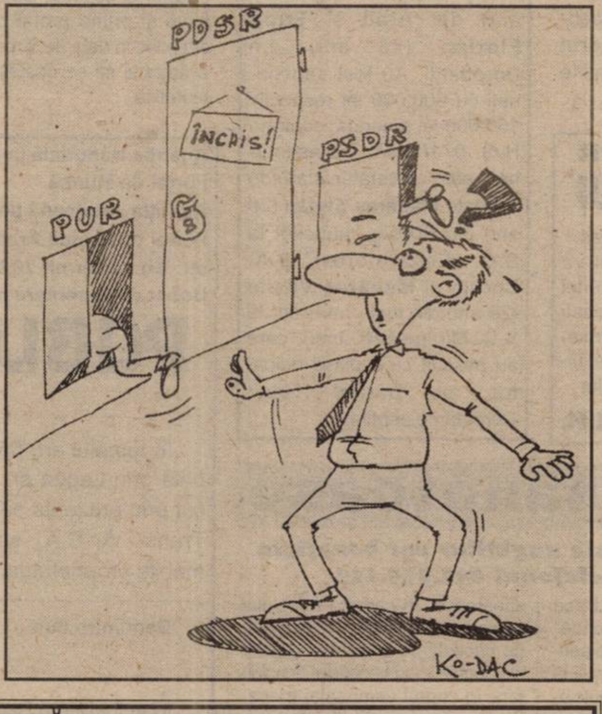

DRUMEȚ PE CALEA UE

(Urmare din pagina 1)

„Dacă reforma va fi stopată din nou, rezultatul ar putea fi un dezastru politic și economic“, avertiza același. Nu o fi comisarul „un profesor, un diriginte care să dea note la purtare“, dar avertismentul său trebuie luat în seamă. Să nu uităm că tot neamțul a fost acela care i-a spus lui Năstase, la prima s-a ieșire peste hotare în calitate de prim-ministru, că așteaptă de la el „fapte și nu vorbe“. Practic, între cei 13 candidați la aderare, România se singularizează încă prin nivelul redus al realizărilor la toate capitolele de negociere, dar în primul rând al performanțelor economice. Iar ultimul raport al Comisiei Europene este deosebit de reticent în privința evoluției economiei sale și în acest an. Comparativ cu datele economice luate în calcul la construcția bugetului abia adoptat, CE are în vedere o inflație de 36,7% față de ținta de 25% a guvernului, o creștere economică de doar 1,8% (4,1%) și un deficit de 4% din PIB (3,7%). Evident, șeful executivului a contestat vehement prognoza europeană pentru economia românească, pentru că s-ar baza pe date inexacte, deși Verheugen a explicat că noi n-am avut la dispoziție ultimele date referitoare la previziunile economice pentru statele membre ale UE, care vor avea „fără îndoială, efecte asupra economiilor țărilor candidate“, deci și asupra celei a României. N-a fost luată în considerare încetinirea creșterii economice la nivel mondial, care ne va afecta și pe noi. Dar aceste teme sunt mai dificil de asimilat. De 11 ani românii sau resemnat să trăiască tot mai dificil într-o tot mai lungă tranziție. Năstase a spus de mai multe ori că integrarea nu este o competiție, că nu ne fixează nimeni termene. Și așa și este. Nu este o competiție pentru că, exceptând Turcia, nu mai avem cu cine concura. Nu sunt termene pentru că viitorul este sigur al nostru. Din păcate, prezentul ne doare. „Bine“ măcar că nu pe toți. Suntem „pe calea cea bună“, spunea Verheugen. Un veșnic drumeț, rupt în fund.

DEPUTATUL CREȚ NICOARĂ CERE SINDICATELOR SĂ-ȘI ARMONIZEZE PUNCTELE DE VEDERE

În urma unei „circulare" primite de la centru, Traian Deliman, liderul filialei arădene a Blocului Național Sindical (BNS) s-a adresat deputatului Creț Nicoară, solicitând sprijin în Parlament pentru susținerea unor proiecte legislative. **„Având în vedere că săptămâna viitoare (săptămâna aceasta, n.n.) se discută în plenul Camerei Depputaților proiectul de lege pentru aprobarea Ordonanței de urgență 49/2001, privind modificarea și completarea Legii 19/2000 privind sistemul public de pensii și alte drepturi de asigurări sociale, vă rugăm să contactați urgent parlamentarii și conducerile PDSR și PRM locale și să le solicitați susținerea în plenul Camerei a amendamentelor BNS, care au fost susținute în comisiile de muncă și protecție socială de d-l deputat Dumitru Chiriță. Vă rugăm să le solicitați poziția oficială față de aceste demersuri ale BNS și să invitați presa la aceste întâlniri, pentru ca poziția parlamentarilor să fie mediatizată și cunoscută de către electorat."**

În urma primirii acestei adrese, reprezentanții filialei Arad a BNS l-au contactat pe deputatul Creț Nicoară (PRM), care ne-a declarat: **„Asigurăm sindicatele de tot sprijinul nostru în Parlament, pentru promovarea amendamentelor respective însă este necesară o analiză foarte minuțioasă a acestora. Nu în ultimul rând, marile centrale sindicale trebuie să-și armonizeze punctele de vedere, multe dintre ele fiind în divergență.**

T. S.

Drum liber spre Europa

Excelența Sa, Baronesa Emma Nicholson de Winterbourne, membru al Parlamentului European și raportor pentru România, a declarat, miercuri, în cadrul unei conferințe de presă la Cluj, că ridicarea obligativității vizelor pentru cetățenii români în cursul acestui an este un termen realist, care depinde, însă, în mod esențial de fiecare dintre aceștia, transmite corespondentul MEDIAFAX.

Ea a arătat că populația României și comunitățile locale sînt cele care "dețin cheia realizării obiectivelor "pro-europene", avînd în vedere faptul că autoritatea națională nu poate forța cetățenii în vederea adoptării unor principii pe care aceștia ar putea să nu le accepte.

Emma Nicholson consideră că Guvernul României face, în prezent, tot ceea ce depinde de acesta în vederea îndeplinirii, la termen, a cerințelor necesare ridicării obligativității vizelor, esențială rămînînd voința populației în acest sens.

Turismul - vorbã fie! - la Arad

DRUMUL SPRE PĂDUREA CEALA - DRUMUL RUȘINII!

☛ (Urmare din pagina 1)

Și aceasta pentru că - n-o să vă vină să credeți! - niciunde în oraș, ca și la intrările în Arad și în continuare pe drumul spre Ceala, respectiv pe Calea Bodrogului nu găsești un indicator de sămânță sau ceva asemănător care să te orienteze, să-ți spună cum să ajungi acolo, așa că mulți turiști străini sau chiar de-ai noștri trec prin Arad fără să știe de această adevărată oază de verdeață și odihnă. Iar pentru că a venit vorba de turiști, să amintim că anul trecut au tranzitat Aradul - conform unor informații furnizate de Poliție - peste 750.000 de autoturisme, cea mai mare parte - de reținut - înregistrându-se în lunile de vară. Altfel spus, 750.000 de oameni - dacă socotești doar un om de mașină - au intrat în Arad în doar câteva luni de zile. **Câți dintre aceștia oare n-ar fi vrut să se oprească și să viziteze Pădurea Ceala dacă cineva i-ar fi tras de mânecă, adică dacă ar fi văzut măcar o reclamă sau un indicator cu Pădurea Ceala?**

Iată, cam așa știm noi să facem turism, Primăria fiind, din păcate, total opacă la asemenea lucruri, în schimb ea țipă pe toate drumurile că nimeni nu o înțelege și nu o ajută și că nu are bani suficienți! Și, nu are, este adevărat, **dar așa se întâmplă când aștepți tot timpul să-ți pice pomană și nu ai inițiative, nu vii tu în întâmpinarea banului, nu îl cauți tu pe el!** Ei, dacă ungurii sau bulgarii ar avea asemenea locuri de agrement, în ce surse de bani le-ar transforma, câtă valută nu ar scoate din astfel de zone de agrement, dar la noi treaba aceasta nu interesează pe nimeni.

Evident, că pentru aceasta trebuie gândite și schimbate niște lucruri, găsiți niște bani, și mai ales refăcut în întregime drumul către Ceala, drum care, mai ales după ce intrii în pădure, este sub orice critică, gropile din asfalt - de fapt din ceea ce a fost o dată asfalt - succedându-se una după alta, încât nu poți să mergi cu mașina decât cu viteza întâia sau cel mult a doua. De asemenea, de-a lungul aceluiași drum, dar și pe cele laterale nu vezi țipenie de pubelă sau de ceva asemănător în care să poți depozita gunoiul, așa că cei mai mulți turiști abandonează resturile pe unde apucă sau pe unde se nimerește!

Dar, iată, vă prezentăm și câteva imagini de pe drumul - vorba fie! - amintit, un adevărat drum al rușinii pentru Primăria Arad!

MIRCEA DORGOȘAN

Un autoturism a tras pe margine, șoferul nemaiștiind cum să ocolească spărturile din carosabil. Ce le-o fi spus el în minte celor de la Primărie, mai greu de ghicit...

Foto: FL. MARIANUȚ

Bară lângă bară, așa mergeau duminică și luni mașinile spre Pădurea Ceala, datorită lanțului nesfârșit de gropi din asfalt

Rectorul Universității „Vasile Goldiș“

Prof. univ. dr. Aurel Ardelean va fi medaliat la castelul „Regal“ din Varșovia

La invitația conducerii Academiei Internaționale de Medicină „Albert Schweitzer“, domnul prof. univ. dr. Aurel Ardelean, membru al Academiei de Științe Medicale din România, rectorul Universității de Vest „Vasile Goldiș“ Arad, va participa sâmbătă, 5 mai a. c., la o reuniune ce se va desfășura la castelul „Regal“ din Varșovia, în cadrul căreia îi va fi decernată Medalia de Aur „Albert Schweitzer“.

Decernarea acestei medalii vine să confirme odată în plus, recunoașterea pe plan internațional a realizărilor învățământului superior medical, din cadrul Universității de Vest „Vasile Goldiș“ Arad.

Prin colaborarea Prefecturii

THW - ÎN SPRIJINUL ARADULUI

În cursul zilei de ieri, subprefectul **Florin Remețan** s-a întâlnit cu dl. **Herbert Schlorf**, reprezentant al THW și cu d-na **Pompilia Szellner** din partea „Banat-Ja”. La inițiativa prefectului **Gheorghe Pele,** s-a demarat o nouă colaborare în vederea sprijinirii mai multor domenii de activitate din oraș.

În acest scop Aradul va primi în 24 mai a.c. vizita unei delegații a 11 deputați locali din Renania Nord Westfalia. Vă vom ține la curent cu rezultatele concrete ale discuțiilor.

M.M.

Amenzi și dosare penale...

În perioada de prohibiție, tot mai mulți arădeni simt nevoia să pescuiască. În urma unei acțiuni efectuate pe linia combaterii actelor de braconaj, au fost depistați pescuind pe râul Mureș numiții: **Mihu Gheorghe** (57 ani) din Arad și **Tripp Florian** (48 ani) din Dorobanți. Au fost sancționați cu 600.000 lei respectiv 150.000 lei amendă, conform H.G. 971/1994. De asemenea, este cercetat în stare de libertate **Mădăraș Ștefan** (30 ani) din Bocsig, muncitor la S.C. „Esparoforest” S.A. Bocsig și **Mădăraș Vasile** (26 ani) din Ineu, muncitor la S.C. Mirage SRL Ineu, care au pescuit cu o plasă ridicător, pe pârâul Teuz. Cercetările continuă.

În curând la Arad

Concursul pe meserii - faza națională

Cel de al treilea liceu din Arad care găzduiește faza națională a unei olimpiade este Colegiul Economic. În perioada 8-12 mai, aici se va desfășura etapa națională a concursului pe meserii. Vor concura patru categorii de meseriași: comerciant - vânzător, cofetar - patiser, bucătar și ospătar. Deschiderea oficială și prima probă practică vor avea loc în data de 9 mai urmând ca a doua zi să se desfășoare proba teoretică.

După aceste două zile de muncă, tuturor participanților li se va oferi, un tur al orașului, o excursie la Macea și o seară pe ștrandul arădean.

S-au cheltuit cca. 300 de milioane din care 140 mil. din partea MEC, 26 mil. de la Primăria din Arad și ceilalți din sponsorizări. Oricum, aceasta e singura olimpiadă la care probele nu rămân la dosar, deoarece, la final vor fi ...mâncate.

M. ARDELEAN

Bombã

În timp ce săpa o groapă în curtea propriei case - pentru a depozita var - Oance Călin din Sebiș a găsit un proiectil neexplodat din ultimul război mondial. Acesta a fost predat Protecției Civile Arad, urmând a fi detonat.

Zilele unghiilor sãnãtoase

● Cei care suferă de afecțiuni micotice ale unghiilor vor beneficia de consultații gratuite sunând la telefonul 093.255.113

Afecțiunea micotică a unghiilor (onicomicoza) este o boală contagioasă, care tinde să devină o adevărată problemă socială. Numărul de cazuri noi de îmbolnăviri (incidența) este alarmant, estimându-se o creștere anuală de până la 18%! Numărul de adulți la care onicomicoza durează peste 5 ani (prevalența) se estimează la 5-6% în populația generală.

Creșterea numărului de îmbolnăviri cu onicomicoză se datorează faptului că 80% din cei infectați nu se prezintă la medicul dermatolog pentru diagnosticare și tratament. Dl. prof. dr. Nicolae Maier, șeful Clinicii de Dermatologie din Cluj-Napoca, subliniază faptul că onicomicozele netratate reprezintă „o sursă de contaminare pentru familie prin folosirea acelorași obiecte infectate de bolnav: prosoape, papuci, ciorapi, instrumente de manichiură sau contact direct.“ Dacă pacienții continuă să „ascundă“ medicilor onicomicoza, există pericolul real de transmitere a bolii la toți membrii familiei, riscul autoinfectării micotice și în alte regiuni ale corpului precum și generarea de complicații medicale grave.

În cele mai multe cazuri, semnele bolii sunt ignorate. Onicomicoza începe cu schimbări minore ale aspectului unghiilor. În timp acestea se transformă în „unghii urâte, îngroșate, îngălbenite, sfărâmicioase, deformate, dezlipite, dureroase“ afirmă dl. prof. dr. Ioan Nedelcu, șeful Clinicii de Dermatologie a Spitalului Militar Central din București.

Dorindu-se conștientizarea populației asupra importanței acestei boli contagioase, pentru diagnosticarea timpurie și tratarea optimă a onicomicozei, va fi reluată campania „Zilele unghiilor sănătoase“ în cadrul Proiectului pan-european Achille. Peste 5.000 de pacienți cu afecțiuni micotice ale unghiilor, au beneficiat la noi în țară în cadrul campaniei precedente, de consultații clinice și micologice gratuite la cabinetele de dermatologie din peste 20 de orașe ale țării, între care și Arad.

Prin reluarea campaniei „Zilele unghiilor sănătoase“ în perioada 26 aprilie - 8 iunie a.c., cei care suferă de afecțiuni micotice ale unghiilor vor beneficia de programări pentru consultații gratuite la cabinete de dermatologie apelând numărul de telefon 093.255.113, care va fi disponibil de luni până vineri, între orele 9,00-18,00.

Medicul specialist este singurul care poate rezolva onicomicoza, recomandând cel mai modern și eficient tratament cu administrare orală, de scurtă durată (terapia PULS).

Agenția Națională pentru Ocuparea
Forței de Muncă
Agenția județeană pentru Ocuparea
Forței de Muncă Arad
str. Gh. Lazăr nr. 20 tel. 280581
Dosar de executare nr. 5585/2000

PUBLICAȚIE DE VÂNZARE

Anul 2001 luna 04 ziua 25

În temeiul art. 55 din O.G. nr. 11/1996 privind executarea creanțelor bugetare, aprobată prin Legea nr. 108/1996, cu modificările și completările ulterioare, se face cunoscut prin prezenta că în data de 24.05.2001, ora 11,00, în localitatea Arad, la sediul S.C. Trans - Ar S.A., str. E. Murgu se vor vinde prin licitație publică următoarele bunuri mobile proprietatea debitorului S.C. INDUSTRALIZAREA LAPTELUI Arad:

Denumire bun	**Preț lei (fără T.V.A.)**
1) autoutilitară Dacia 1305 RPK - AR 04 GUR	- 70.089.300
2) autoutilitară Dacia 1305 RPK - AR 04 GUS	- 70.089.300
3) autoturism Dacia 1310 Break - 31 AR 317	- 14.076.000
4) autofurgon 12215 - izotermă - 31 AR 132	- 45.974.700
5) autofurgon 12215 - izotermă - AR 05 JOA	- 97.907.400
6) autofurgon 8135 - izotermă - 31 AR 207	- 33.367.500
7) autocisternă lichide alimentare - 31 AR 4539	- 37.507.500
8) autocamion platformă - 31 Arad 4602	- 73.474.200
9) autoutilitară Dacia 1304 Pick-up - 21 AR 3749	- 42.480.900
	Total - 484.966.800

Bunurile menționate la pozițiile 1), 2), 3) și 9) pot fi văzute la sediul Trans - Ar, iar celelalte bunuri pot fi văzute la sediul S.C.I.L. Arad, str. Orșova, nr. 6 Arad.

Persoanele interesate trebuie să depună la sediul A.J.O.F.M. Arad, str. Gh. Lazăr nr. 20, et. 1, cam. 103-104, o ofertă scrisă de cumpărare și să disponibilizeze în contul 3004 deschis la Trezoreria Arad o sumă reprezentând 10% din valoarea bunului dorit.

Reformă la Spitalul Județean

„NOI EXISTĂM PRIN BOLNAVI ȘI PENTRU BOLNAVI"

Interviu cu dr. Dorin Lazăr, directorul Spitalului Clinic Județean

Spitalul Clinic Județean funcționează 24 de ore din 24, asigurând orice urgență medicală și, în plus, tot ce alte spitale din județ nu pot să rezolve. Aici sunt concentrați , pe profile, cei mai buni specialiști din județ. Spitalul are însă și probleme. Funcționează într-o clădire neautorizată sanitar, care nu a mai fost zugrăvită de opt ani de zile și a cărei gamă de instalații sanitare – vechi de peste două decenii – a ieșit din garanțiile de bun simț.

Totul trebuie schimbat, refăcut, recondiționat, revitalizat. Restructurat. De la bateria chiuvetei din toaletă până la mentalitatea personalului sanitar. Dr. Dorin Lazăr – director al Spitalului Județean de două luni de zile – își propune să înceapă această treabă.

PIERDERILE POT FI STOPATE

– Ce înseamnă această funcție pentru dumneavoastră?

– Am preluat funcția de director fiind conștient că este o sarcină dificilă și care nu aduce foarte multe satisfacții. Mi-am propus să utilizez la maximum fondurile care ne vor fi puse la dispoziție și să opresc toate pierderile, care n-au fost deloc puține în această instituție.

– Care este valoarea pierderilor?

– N-am făcut o evaluare exactă, dar am văzut că s-au cumulat pierderi la convorbirile telefonice (am avut facturi de 50 de milioane de lei pe lună!) și la apă (unde avem datorii de milioane). În prima lună le-am identificat, în a doua am stabilit măsurile de combatere, iar acum trebuie să vedem roadele.

– Foarte mulți bani se duc pe salarii. 80% din bugetul spitalului are această destinație. Este cam mult...

– Să vă dau un exemplu. Firma care ne asigură curățenia mă costă pe mine, ca spital, 7.950 de lei/mp/lună. În schimb, la alte secții unde am păstrat personalul responsabil cu curățenia, un metru pătrat mă costă enorm (și treaba nici nu e făcută bine în unele locuri): ATI – 14.700, Pediatrie I – 15.000, Pediatrie II – 19.600, Pediatrie III – 21.000 etc. În medie, 12.769 de lei/mp/lună.

– De unde această diferență?

– Diferența se datorează încărcării de personal. Și mai este o chestiune: când este bun public, este bun al nimănui. Nu se face economie, se fac sustrageri... În plus, la noi sunt niște normative vechi: femeile de serviciu își fac treaba în trei ore, iar în rest merg la cumpărături, se plimbă sau chiar stau la povești. Am constatat că atunci când nu sunt bolnavi mulți pe secție, se face mai puțină treabă decât atunci când sunt în priză continuu. Aceasta e doar o mostră de pierderi pe care le avem și care sigur se pot rezolva.

RENOVARE CU SPONSORI

– Care credeți că sunt principalele aspecte care definesc instituția spitalicească?

– Esențiale sunt două lucruri: calitatea corpului medical și curățenia în instituție.

– La ora asta gândacii se plimbă nestingheriți pe pereții saloanelor...

– Da. Ne gândim și la aceste aspecte care creează un ambient și un aspect psihologic deosebit. De aceea, prima mișcare pe care ne-am propus să o facem este aranjarea intrărilor în spital pentru că ele reprezintă primul contact al omului din afară cu spitalul. Începem cu fațada (lemnăria, fierăria, vopsitul etc.) și cu coridorul de la intrarea în spital. În etapa următoare este programată o igienizare prin zugrăvire, de la holuri și casa scărilor până la saloane. Urmează instalațiile. Pentru că acestea sunt foarte costisitoare, în prima fază se vor înlocui robinetele de la nivel de chiuvetă și din grupurile sanitare. Apoi se va înlocui, progresiv, rețeaua magistrală de apă.

– Sunt lucrări mari. De unde aveți bani să le susțineți?

– Vom atrage fonduri. Am discutat cu mulți oameni de afaceri care și-au manifestat disponibilitatea de a ne sponsoriza cu bani sau cu lucrări de amenajare a unor saloane. Apoi, trebuie găsiți „greii" Aradului. Vreau să vorbesc cu ei să ia un tronson de spital și să-l facă în totalitate. Pentru ei, pun placă comemorativă că au sponsorizat spitalul. Așa cum există și în străinătate. Să știți că nici acolo spitalele nu rezistă din fonduri. Dar sunt sponsorizări mari. La noi, acest lucru nu s-a speculat și nu s-a pus în valoare.

– Când va începe treaba?

– Acțiunea va începe după ce se votează bugetul. Să văd cât capăt de la cei care trebuie să ne dea legal pentru prestație.

SECTOARELE CE SE OCUPĂ CU ÎNTREȚINEREA VOR FI CONCESIONATE

– De curățenia spitalului se ocupă, de câțiva ani o firmă specializată...

– Dorim să concesionăm unei firme și spălătoria și blocul central de lenjerie – sectoare în care avem o încărcătură de personal, iar utilajele sunt extrem de vechi. Din calculele noastre rezultă că firma poate să ne asigure necesarul de lenjerie conform normativelor, iar costul va fi cu 30% mai scăzut pentru noi.

Sarcina noastră principală nu este de a asigura curățenia sau funcționarea, ci aceea de a face un act medical de calitate. De aceea vom preda aceste sarcini unor oameni care sunt de specialitate. Avem în studiu chiar și pregătirea concesionării cantinei spitalului, a serviciului de întreținere a instalațiilor și a întregii funcționări.

– Ce se întâmplă, în urma concesionării, cu personalul care lucrează în aceste sectoare și care acum este angajat al spitalului?

– În contractul colectiv de muncă este specificat că, atunci când se face o acțiune de acest fel, se preia întreg personalul. Și simpla schimbare a stăpânului are un efect extraordinar din punct de vedere al disciplinei și al activității. Cei care nu se pot adapta pleacă. Cei care se pot adapta lucrează în noile condiții.

UN PAT DE SPITAL NEOCUPAT COSTĂ 500.000 DE LEI/ZI

– Ce înseamnă pentru spital procesul restructurării?

– În primul rând, înseamnă o privire a realității, în principiu raportul cost-eficiență. Deci nu înseamnă reducerea calității, ci creșterea calității. De exemplu, pentru ca o secție să fie eficientă trebuie să aibă utilizarea unui pat 320 de zile din an, în loc de 365. Asta înseamnă că acel pat este ocupat 85%. Este un indicator de apreciere a nevoilor de pat. La ora actuală, Spitalul Județean are 258 utilizate. Dar sunt secții și cu 320, și cu 359, și cu 170, și cu 188...

– Ce trebuie să se întâmple pentru a se ajunge la cota optimă de utilizare a unui pat?

– Secțiile care nu au utilizare trebuie să-și restrângă paturile. Un pat de spital neocupat costă în fiecare zi 500.000 de lei. Pentru că pe patul acesta este normat personalul, inclusiv bucătăreasa. Deci, indiferent dacă patul are sau nu bolnav, el are un cost. Dacă patul nu există, costul nu se mai pierde. Ideea este ca necesarul de paturi să fie dimensionat astfel încât încărcătura pe el să fie mare. În loc să ai 20 de paturi eficiente și 10 neeficiente, mai bine să ai doar 20 eficiente și, pentru celelalte 10, banii nu se mai normează.

– De ce altceva mai depinde eficientizarea unei secții?

– O chestiune importantă este numărul de zile câte stă bolnavul în spital. Dacă stă zece zile, în medie, e una și dacă stă cinci zile, e alta. Dacă stă cinci zile, înseamnă că pe patul acela se rulează foarte mulți bolnavi. Pe când dacă zace unul două luni, acela nu mai aduce nici o eficiență.

– Politica spitalului va fi aceea de a reduce numărul zilelor de spitalizare?

– Politica spitalului este să scadă cât mai mult numărul de zile pe bolnav. Banii se primesc pe media de spitalizare. Cu cât rulajul va fi mai mare, cu atât fondurile vor fi mai mari.

ȘEFII DE SECȚIE – ORDONATORI DE CREDITE

– Dacă rulajul bolnavilor va fi mai mare, va crește și volumul de muncă a personalului din spital. Iar acest lucru ar putea să stârnească nemulțumiri la nivelul angajaților dumneavoastră...

– În străinătate se lucrează de la ora opt dimineața până după-masa, la șase, cu o pauză de masă de o oră.

– Românul nu este obișnuit cu așa ceva. Ce veți face, concret, pentru a-l determina să lucreze?

– Dacă el nu va presta o activitate eficientă, șeful de secție poate face reduceri de personal. Poate să țină cât personal vrea, dar nu va primi mai mulți bani.

La nivelul Spitalului Județean, bugetul va fi repartizat pe secții, în funcție de numărul de bolnavi și de utilizare. Șeful de secție va fi ordonator de credite. El va trebui să chivernisească, să nu își blocheze mecanismele, să-și plătească datoriile, să mai cumpere ceva... Dacă banii vor fi consumați prostește, nu vor mai rămâne pentru salarii. Problema e foarte serioasă.

COOPERARE ÎN INTERESUL BOLNAVULUI

– Șefii de secție par să devină piese importante în structura spitalului...

– Vreau să vă spun că toți șefii de secție sunt de calitate profesională și umană bună și chiar foarte bună. Ideea mea este de a mă baza în primul rând pe șefii de secție și pe asistentele șefe. Aceștia sunt profesioniștii care trebuie să marșeze. Dacă ei nu marșează pe direcția pozitivă, nu se poate.

Am purtat discuții cu ei și urmează să merg și pe secții. Le-am reținut problemele și urmează să stabilim o regulă de cooperare. Eu nu am pretenția să se iubească salariații spitalului între ei. Doar să se respecte unul pe celălalt astfel încât să-i poată asigura bolnavului servicii medicale de cea mai bună calitate. Pentru mine, bolnavul, ca și aparținătorul lui, este sfânt. Sunt convins că nici unul nu vine la noi pentru că nu are altceva mai bun de făcut. Noi existăm prin ei. Și pentru ei.

DIANA DUȚU

Foto: ȘT. MATYAȘ

Șanse mari de însănătoșire pentru Adi

BĂIATUL VA PLECA LA TRATAMENT ÎN FRANȚA

Până pe 9 martie, viața lui Adrian Gabor decurgea normal. De atunci, totul s-a schimbat pentru băiatul de 14 ani, elev în clasa a opta la Colegiul Național „Moise Nicoară" din Arad. „Când a început să-i curgă sânge din nas, l-am dus să-i facem analize. Prima dată la județean. Doctorița de aici, când a văzut rezultatele a început să plângă și eu m-am speriat. Atunci am aflat că Adi suferă de leucemie. Am repetat analizele, în aceeași zi, și la municipal și au ieșit aceleași rezultate", povestește cu lacrimi în ochi tatăl lui Adi, Moise Gabor.

Din a doua zi de la aflarea existenței bolii, Adi e internat la Spitalul Clinic de Oncologie-Hematologie din Timișoara, unde e în prima fază a unui tratament cu citostatice, de 64 de zile. Băiatul e pe pat, e slăbit foarte tare, n-a avut poftă de mâncare în primele zile. „Noi i-am ascuns diagnosticul cât am putut, dar un medic la Timișoara a pronunțat cuvântul cu voce tare și l-a auzit copilul. Nu cred că intenționat a făcut-o, a fost o gafă, dar nu reproșez nimănui nimic. La început a suportat foarte greu, acum și-a revenit un pic. I-a revenit pofta de mâncare, i se administrează și antideprimante, acum stă mai bine cu moralul", continuă să povestească domnul Gabor.

Analizele ce i se fac lui Adi în fiecare zi spun că evoluția bolii s-a oprit. În plus, băiatul face și psihoterapie; doamna-psiholog Pecican îl vede o dată pe săptămână și îl ajută foarte mult. Discuțiile au dat rezultat, Adi e mai deschis, nu mai e în starea de depresie de la început.

Șansa lui Adi este continuarea tratamentului în străinătate. „Șefei clinicii de la Timișoara i-am spus încă din prima zi că noi intenționăm și vom face tot posibilul să mergem cu băiatul la tratament în străinătate, iar ea nu s-a opus. Am luat legătura cu o familie arădeană care s-a stabilit în Franța acum câțiva ani și care a avut copilul bolnav tot de leucemie. Acum copilul e bine, sănătos, vindecat", adaugă părintele lui Adi.

Prin mama acestui copil, familia Gabor a primit acceptul Spitalului Universitar din Strasbourg pentru a-l trata pe Adi. Tratamentul ar dura un an jumătate și ar costa 100 de mii de mărci germane. În urma apelurilor făcute de părinți pentru a strânge bani, în conturile deschise s-au adunat cam 45.000 DM. Chiar dacă nu e întreaga sumă, Adi poate pleca în Franța pentru începerea tratamentului. „Apreciez foarte mult gestul oamenilor. Le mulțumesc tuturor. Eu sunt cât se poate de optimist, dar și realist. Refuz să mă gândesc că ar putea fi altfel decât bine. Acum s-au legat lucrurile: am primit acceptul clinicii, am găsit profesorul dispus să ne trateze, avem bani ca să putem pleca. Sper să găsesc înțelegere la Ambasadă pentru vize, ar fi un gest inuman să ne facă probleme. Mă duc cu acte de la spital, cu analize ..."

Adrian s-a bucurat foarte tare când a auzit că poate pleca la tratament în străinătate. Știe că nu-i simplu și ușor; și chiar dacă o vreme n-a pus nici o întrebare părinților, el aștepta un răspuns...

Nevoia de bani e încă actuală, fiindcă s-a strâns doar jumătate din suma necesară tratamentului. Oamenii cu suflet pot dona bani în continuare, în conturile deschise la BRD pe numele Gabor Georgeta (251100996052544 - în lei, 251100296052544 - în valută), pentru a-l ajuta pe Adi. Un copil care are, încă, viața înainte.

GERLINDE KNAP

ÎN ROMÂNIA, CA ȘI LA ARAD, REPREZENTANTUL PAPEI A FOST PRIMIT CA ȘI CUM AR FI FOST ÎNSUȘI PAPA

Interviu cu Excelența Sa JEAN CLAUDE PERISSET, Nunțiul Apostolic al Vaticanului la București

– Cum ați găsit, Excelența Voastră, comunitatea catolică arădeană în cele două forme ale sale, romano-catolică și greco-catolică?

– E dificil de făcut un expozeu complet pentru că această vizită la Arad este una foarte scurtă. Ca urmare, e dificil de vorbit despre comunități. Eu cunosc existența parohiei romano-catolice și a parohiei greco-catolice. Ceea ce m-a surprins plăcut a fost că parohia romano-catolică a oferit un spațiu care permite parohiei greco-catolice de a se reuni pentru Sfânta Liturghie.

– Ce ne puteți spune despre activitatea, despre problemele acestora?

– Cât despre Biserica romano-catolică, care are propria sa organizare și propriul episcop, și Biserica greco-catolică care are, la fel, propria organizare și propriul episcop, acestea au raporturi fraterne ca aparținând aceleași comunități catolice dar în tradiții diferite. Mai precis, două biserici oferă credincioșilor lor și celor ai altor comunități un exemplu despre ceea ce este unitatea în diversitate.

– În 1998 ați fost ales decanul corpului diplomatic. Cum vedeți din această postură realitatea românească?

– Ca decan al corpului diplomatic am văzut că România dorește să recunoască reprezentantului Papei un rol, un privilegiu, de altfel recunoscut și de alte țări occidentale, nu doar de cele catolice, asemenea propriei mele țări, Elveția, care recunoaște Nunțiului faptul de a fi decanul corpului diplomatic și România cred că dorește să se înscrie într-o mare tradiție istorică. Ceea ce am găsit în România cu totul deosebit este primirea călduroasă făcută reprezentantului Papei. Ajungând, pentru pregătiri, cu cinci luni înaintea vizitei Papei, o vizită care a fost o speranță pentru toată lumea, reprezentantul a fost primit înainte cât și după încheierea vitizei ca și cum ar fi fost însuși Papa. Am avut aceeași dovadă și astăzi vizitând comunitatea greco-catolică din Arad.

– Ce misiuni au la începutul celui de al treilea mileniu bisericile Catolică și Ortodoxă?

– Astăzi, misiunea bisericii este aceeași pe care Hristos a dat-o apostolilor la începutul primului mileniu: „Mergeți la toate neamurile, faceți discipoli, învățându-i să păstreze ceea ce v-am învățat Eu". E suficient să deschizi Evanghelia ca să vezi care e misiunea Bisericii: de credință față de Dumnezeu și de dragoste pentru aproapele. Și iată de ce misiunea socială a bisericii, a bisericilor, este de a realiza împreună apropierea de frații noștri aflați în nevoie, un ajutor în învățătură, prin ajutor material dat săracilor, îngrijire bolnavilor etc. Deci, cred că acesta este pentru toate bisericile un program totdeauna nou.

– Care sunt relațiile cu Biserica Ortodoxă?

– Prezența fratelui meu, Timotei, episcop de Arad este mărturia relațiilor excelente. Prezența sa mă bucură cu atât mai mult cu cât a făcut parte a studiilor sale în orașul meu de origine - Frieburg din Elveția. Cred că și Aradul poate intra în dialogul fratern cu atât mai mult cu cât capii celor două comunități, P.S.P. Timotei și P.S.P. Alexandru se cunosc foarte bine și colaborează în dialogul internațional dintre cele două biserici. Nu este vorba de două biserici care s-ar afla în dialog numai între capii bisericilor, ci și în dialog între credincioși și eu cred că acesta este posibil dacă și credincioșii își dau seama că dialogul este singura posibilitate de a ajunge la unitatea bisericii lui Hristos. Unitate cu atât mai necesară cu cât ne aflăm într-o lume secularizată. Iar diviziunea bisericii constituie pentru mulți un obstacol al mărturisirii lui Hristos, care este unicul Mântuitor al lumii. Nu este vorba doar de o tactică misionară ci de a răspunde voinței lui Hristos.

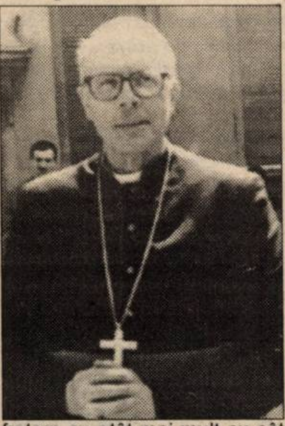

– Vă mulțumim, Excelență!

A consemnat,
DANA TODOR
Foto: **AX. MARIANUȚ**

Post scriptum la simpozionul

IDENTITATE. ALTERITATE. MULTICULTURALITATE

De curând, așa cum am mai scris, la Arad a avut loc un simpozion, organizat de Muzeul Județean, având ca tematică problema minorităților. Au fost prezenți specialiști din țară, reprezentanți ai minorităților române din străinătate (Ungaria, Iugoslavia) și reprezentanți ai diverselor minorități din România (evrei, slovaci, germani etc.). Am stat de vorbă cu câțiva, în special cu etnici români de dincolo de graniță, pentru a afla opiniile lor despre importanța simpozionului și bineînțeles, despre problemele lor specifice:

Mihaela Bucin (Catedra de limbă și literatură română din Universitatea din Szeged): „Simpozionul, aflat la a 3-a ediție este un lucru binevenit în momentul actual în această parte a României. Face desigur parte din mișcarea de integrare europeană cu care se luptă statele noastre din estul Europei. Ajutorul pe care România îl poate da etnicilor români din alte țări nu este o problemă simplistă pentru că, dacă aș vrea să fiu cinică, aș putea să mă refer la problema financiară care este un punct slab al României actuale. Dar există, totuși, două modalități de a-i ajuta pe etnicii români din Ungaria: ● să-i facă pe minoritari să se simtă mândri de faptul că sunt români; ● să-i ajute să se facă cunoscuți, să fie cunoscută existența lor pentru românii din România.

O poziție interesantă vis a vis de problema minorităților a avut-o dl. **Nicu Ciobanu** (poet și publicist) din Iugoslavia, care a oferit o perspectivă originală asupra problemei discutate: „se pune problema competiției, în ce domeniu poate face față o etnie mică asaltului majorității. Numai prin valoare poți să te impui, discriminarea pozitivă nu e întotdeauna bună, nu trebuie să primește niște drepturi, trebuie să le câștigi prin valoare. Avem drepturi, dar ele nu sunt întotdeauna calitative spre exemplu, avem un post de radio în limba română dar câți îl pot asculta, minoritatea românească e foarte dispersată."

Dl. **Csortan Francisc** din partea Ministerului Culturii (Direcția mirorități)-invitat special și-a prezentat discursul având ca temă principală diversele politici de integrare a minorităților în statele Europei, în SUA și Canada. Despre simpozion ne-a declarat: „De la acest simpozion am plecat mai deștept, a fost calitativ și interesant".

* * *

Printre alte prezentări mai interesante aș aminti pe cea a d-lui Todor Ferenc (de la Muzeul din Szeged), care ne-a adus un excelent material despre lipovenii din Delta Dunării, un studiu de caz realizat cu ajutorul studenților din România și Ungaria.

Din păcate, interesul arădenilor a fost foarte scăzut. O posibilă explicație ne-a oferit singurul auditor pasiv, un profesor de istorie pensionar dl. Stoie Dimitrie: „Dacă nu ai microbul cercetării, nu te interesează aceste lucruri. Dacă l-ai prinde nu mai scapi de el până la moarte."

MONICA ARDELEAN

Cronica literară

RĂZBOIUL MUȘCHETARILOR CU GUGULANII

Mușchetarii erau soldați infanteriști înarmați cu mușchetă, dar și nobilii care făceau parte dintr-o unitate de călăreți la curtea regilor Franței.

Despre gugulani trebuie să consultați Codex Bănescu, pentru că e o poveste întreagă. Ei sunt o stirpe nobiliară ce se caracterizează printr-un atașament infinit față de nevastă. Fără a considera pe gugulani o specie dispărută, consemnăm că la ora actuală, la Arad este atestat unul singur, dar sigur, care se învârte în jurul Soarelui. Ca și mușchetarii, gugulanul umblă „înarmat" și poate fi cercetat zilnic de curioși, umblând așa „pe metereze literare"; cu două condiții, foarte simplu de îndeplinit: să nu i se pună bețe-n roate în timp ce se-nvârte în jurul Soarelui, deoarece ar putea să cadă și să-și turtească Uniunea Scriitorilor și, a doua, să nu vă treacă prin cap care cumva să-i trageți „meterezele" de sub picioare.

*

Bibliografia scriitorului Florin Bănescu este una foarte bogată, la care se mai adaugă acum două cărți în care îl regăsim atât în ipostaza de povestitor fidel propriului stil narativ, cât și în aceea de scriitor solidar breslei din care face parte: Florin Bănescu, **Mușchetarii Câmpiei de Vest,** Editura Ivan Krasko, și aceea realizată de Sabin Bodea, **„Florin Bănescu. Un gugulan pe metereze literare",** Editura „Viața arădeană".

Prin „Mușchetarii Câmpiei de Vest", scriitorul face un pas important pe fâșia descentralizării literare, dezvăluind cititorilor impetuoasele rezerve de poezie (lirică, epică și dramatică) românească, slovacă și maghiară, ale Câmpiei de Vest a Țării. Virtuțile jurnalului propriu-zis coexistă cu acelea ale jurnalului de lectură, un jurnal foarte bogat deoarece Florin Bănescu înregistrează ca un observator fin toate aparițiile confraților, nu puțini la număr, și creionează cel mai adesea portrete memorabile. „Mușchetarii" sunt toți acești poeți, prozatori, dramaturgi etc. actori ce ocupă cele mai diverse planuri pe scena vestică a literaturii române, deocamdată din zonele literare Arad, Nădlac, Curtici și ... Timișoara.

Cartea este document, „exerciții de admirație" și ... argument. Într-un asemenea demers literar este normal ca scriitorul să-și recuze calitatea de „critic", să amestece viața cu cărțile și să integreze stilistic propria narațiune, să încadreze acțiunea sa în rama poveștii, să pună unele accente necesare acestui spațiu: istorice, politice, culturale, sociale, mergând până la a pune în discuție ambientul, moravurile, mentalitățile. Deși multe texte s-au adunat de-a lungul anilor, scrierea unei asemenea cărți nu este la îndemâna oricui, ea presupune o psihologie auctorială specifică.

Dincolo de toate aceste considerații, să nu uităm farmecul povestirii, anecdoticul, elemente ce ies deopotrivă în întâmpinarea curiozității și interesului cititorului.

Cartea a doua, „Florin Bănescu „Un gugulan pe metereze literare", este un dialog la care Florin Bănescu a fost provocat de mai tânărul său confrate Sabin Bodea. Ea depășește interesul pur literar, concentrează în cele peste o sută de pagini un mic roman de formație, o biografie interesantă pentru tinerii care bat la porțile afirmării literare, vor să se inițieze în ale scrisului, dar și prezența scriitorului în cetate, atitudinea civică.

Deși personajul nu este un artist dintre aceia retrași în turul de fildeș, ceea ce se configurează este un destin scriitoricesc împlinit și nu unul oarecare, ci acela al scriitorului solidar. Imaginea ce urmează este demnă de reținut: „ - Eu m-am învârtit cu Uniunea Scriitorilor în jurul Soarelui, socotind că pentru mine tot ce este legat de aceasta înseamnă Pământul! Mai departe, cum va vrea Dumnezeu."

*

Deocamdată, războiul mușchetarilor cu gugulanii se contramandează din motive ecologice. Gugulanii sunt doar unul la număr, și acela îndrăgostit. Mușchetarii - puzderie.

PETRU M. HAȘ

Cronica expozițiilor

FOTO – FILIP ROTARU

Expresionismul și realismul psihologic, social și incisiv, urbanistic și ecologic ar trebui să fie direcțiile artei fotografice la ora actuală. Deși încă nu are intuiția acestora, inginerul **Filip Rotaru**, pare să se apropie, din intenții pur peisagistice de două dintre ele în textul fotografic numit (ironic?) **Siesta,** surprinzând zona de calm și „reflexie" a bivolului.

Diversificarea este și ea mai distinctă. Peisajele inspirate poartă titlurile: **Dimineața; Apa trece, pietrele rămân; Torent; Istorie; Uitat de toți.** În ultimul dintre ele, crucea mică, din lemn, invadată de mușchiul verde, invită la reculegere și meditație.

Sunt și lucrări decorative; **Contre jour, Fibre;** abstracțiuni cromatice, în **Ritm în culori.** Trebuie remarcată strădania artistului foto, în general, de a pune în valoare culoarea, nuanțele.

Nudul nu mai este o noutate sau o „libertate" în fotografia românească de după 1989. Adică nu mai șochează ca gest de curaj, devenind aproape un loc comun, o obișnuință. Le rămâne însă a-i fi descoperite unghiurile semnificative. O semnificație rituală descoperă la acest capitol Filip Rotaru în fotografia **Sărutul,** o semnificație ce depășește interpretarea privitorului comun. Alte nuduri sunt **Libertate**, în care fata de la cascadă expune semnele majuscule **Z** și **R**, sânii puberi din **Studiu 2001/2, Peștișorul de aur.**

Imaginea corpului feminin este relevantă, pe când cea a corpului masculin poate fi incitantă doar pentru Zona Gai (a se citi cu igrec).

Portretul uman trebuie ales mai inspirat, frumusețile fetelor standard sunt fade: multe alte fizionomii umane ar avea ceva de comunicat.

Caii și secțiunile transversale în trunchiuri de copaci **(Pregătiți pentru ...)** spun mai mult.

Cu această expoziție, dl. Filip Rotaru arată că este dinamic și preocupat, pe un drum sigur care poate aduce lucrări din ce în ce mai interesante

PETRU M. HAȘ

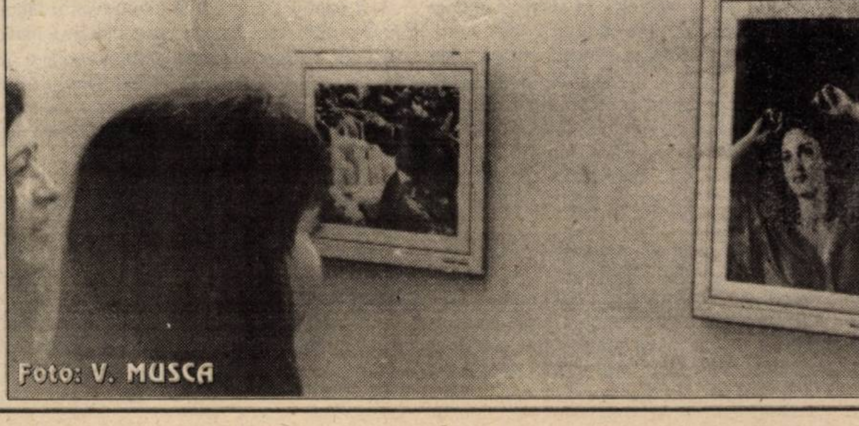

Foto: V. MUSCA

DESPRE „MIGRAȚIA CREIERELOR” SAU ELEVII ARĂDENI „CUCERESC” AMERICA

Se vorbește tot mai mult despre „migrația creierelor”, fapt considerat regretabil pentru viitorul țării. Însă, chiar dacă vocile care răspândesc această „teorie” sunt tot mai răsunătoare, un lucru e cert: fiecare are dreptul de a decide singur asupra binelui personal.

Am dorit să aflăm motivele celor în cauză și am stat de vorbă cu șase viitori bursieri arădeni la universități din întreaga lume. Ei sunt doar „portavocea” tot mai numeroasei tagme a elitelor școlare românești care ne părăsește pentru a urma studiile superioare în străinătate.

Cei șase sunt elevi în clasa a XII-a A, la Colegiul Național „Moise Nicoară”: **Ciprian Răileanu**, **Iulia Anescu**, **Claudia Melniciuc**, **Anca Lasc**, **Andrei Jorza**, **Paul Cociuba**. Li se alătură **Florin Rațiu** și - cu semnul întrebării sau „în negocieri” - probabil le vor urma **Cosmin Condea**, **Andreea Weisl**, **Raluca Puie**.

UN AN DE PREGĂTIRI

Pregătirea pentru o bursă începe din vara anului premergător. Totul începe cu căutarea pe Internet a universităților, alegerea câtorva care vor trimite documentația solicitantului. Urmează etapa testelor internaționale TOEFL, SAT 1 și SAT 2. După aceea vine asamblarea dosarului (scrisori de recomandare, scorurile la teste, eseuri, foaia matricolă, declarații financiare) și trimiterea lor la 10-20 de universități. Toată această procedură este nu doar tracasantă (fiecare universitate are alte cerințe, pregătirile se fac în afara școlii și a meditațiilor pentru bac) ci și costisitoare, ajungând până la 400 de dolari. Sprijinul - moral și material - al părinților este indispensabil.

Toate bursele obținute de acești elevi sunt în valoare de peste 30.000 de dolari pe an. Fiecare a avut mai multe oferte (vreo 4-5) și a ales îmbinând laturile financiară și academică. Ei pleacă la universități de primă mână în topurile universităților americane.

CINE SUNT ȘI CE VOR

Ciprian Răileanu a optat pentru Ithaca College (NY, SUA). Mai avea posibilitatea de a studia, printre altele, la University of Bridgeport. Deoarece își propune să învețe computere, motivul alegerii unei universități americane a fost dotarea tehnică de ultimă oră.

Iulia Anescu va studia la Vassar College (NY) dar a primit ofertă și de la Gordon College. Vrea să urmeze Științele Economice. S-a hotărât pentru o facultate în America pentru că **„ei au un nivel de predare ridicat, dar și ca să văd dacă pot și eu să reușesc.”**

Claudia Melniciuc se va specializa în arhitectură la Colgate University (NY). Printre alte oferte semnificative a fost și cea de la Reed College. **„America oferă cele mai mari posibilități în arhitectură”**, a fost motivul alegerii ei.

Anca Lasc a ales relații internaționale la Bennington College (Vermont, SUA), altă ofertă fiind Bard College. **„Acolo se face asta serios, ei au tradiție în relațiile internaționale.”**

Andrei Jorza, geniul matematic, premiat la Olimpiade internaționale, nu știe încă ce vrea să studieze. Oscilează între computere și inginerie. Cert e că a dat lovitura: Harvard University. De ce o facultate în America? **„În România trebuie să știi de la început ce vrei să faci. Acolo ai doi ani în care ai cursuri variate și asta îți dă o libertate mai mare în alegere. Și au cursuri mai bune, mai grele.”**

Paul Cociuba a obținut o bursă la American University of Paris. Vrea să studieze computere. Motivul alegerii este, evident, performanta dotare tehnică din universitățile americane.

Oricum, sistemul de învățământ american este flexibil, iar în primii doi ani studenții au posibilitatea de a-și clarifica opțiunile de viitor. Cât despre întoarcerea acasă, cu toții au considerat această decizie ca fiind prematură. Nici nu au ajuns acolo, iar în opt ani (facultate, masterat, doctorat) au timp să ia o hotărâre.

CE ÎI SPERIE...

Nu e munca, nici concurența, ci **„Imposibilitatea de a veni când vrem acasă”** (Anca), că **„E gata adolescența”** (Ciprian), **„Pe mama, că o să cadă avionul”** (Andrei).

Până atunci, însă, ei se pregătesc pentru bac (iau și meditații) și pentru școală. Și au făcut la fel în toți cei patru ani de liceu, având medii generale peste 9, chiar peste 9,50, și - în clasamentul pe școală - fiind între primii 20.

„CA TOȚI NORMALII DE VÂRSTA NOASTRĂ”

Și dacă toate aceste recomandări i-ar indica drept „tocilari” - nimic mai fals. Anca și Claudia au jucat teatru la AMIFRAN până anul trecut, Iulia a făcut teatru în engleză, clasa lor a organizat anul acesta balul bobocilor (Claudia a fost chiar „boboacă” în clasa a IX-a!). Hobby-urile lor sunt cele ale **„tuturor normalilor de vârstra noastră”** - chefuri, majorate, debate (Paul este debater), navigatul pe Internet, excursiile împreună la mare (**„și cu alții din clase paralele, ne înțelegem bine”**), ștrandul.

Și dacă nu își vor vedea familia decât de două ori pe an (vara și de Crăciun), iubirile nu și le lasă în patrie. Iulia și Ciprian - cuplul vedetă - vor fi la 200 de km unul de celălalt, iar Claudia speră că, în urma negocierilor, Cosmin Condea va ajunge „în zonă”. Andrei nu are regrete: **„Eu pe-a mea o să o las la Harvard.”**

Preferințele lor muzicale se îndreaptă spre rock-ul soft, baladele rock (Aerosmith, Bon Jovi), rock românesc (Iris, Cargo, Vama Veche). Din zona cinema-ului, filmele care îi definesc sunt „La vita e bella” (Claudia), „American Beauty” (Iulia), „Crouching Tiger, Hidden Dragon” (Andrei), „Pact cu diavolul” și „Parfum de femeie” - adică Al Pacino (Anca), filmele cu Sean Connery (Paul).

CĂTĂLINA LATU

Foto: **AL. MARIANUȚ**

„FEMEIA TE RIDICĂ, FEMEIA TE COBOARĂ”

este de părere ȘTEFAN BĂNICĂ jr.

– Domnule Ștefan Bănică, de ce rock'n roll și nu alt gen muzical? De unde această dragoste?

– E o dragoste mai veche. Rock'n roll-ul pentru mine, în termenii sufletului, se traduce prin bucuria de a cânta. E ceva viu, spontan. Are mare legătură cu ce se întâmplă la teatru, pe scenă. Este o comunicare permanentă cu sala. N-am ținut cont de modă niciodată și nici nu cred că voi ține. Atâta timp cât îmi face plăcere să cânt, voi cânta.

– Când ați cântat pentru prima oară rock'n roll?

– În fața publicului, la Pitești, la un spectacol cu protagoniștii filmului **„Liceenii”**. Am rămas șocat de reacția publicului și am prins curaj. Asta se întâmpla în 1986.

– În peisajul muzical actual, ce poziție ocupă acest gen?

– Cred că ceea ce este bun și valoros rezistă în timp. Timpul este singura măsurătoare capabilă să cântărească valoarea. Sunt tot felul de curente la modă dar o sită cerne în permanență.

– Ce ne spuneți despre cariera actoricească?

– Joc patru piese, două la Teatrul „Lucia Sturdza Bulandra”, unde sunt angajat. La Teatrul Mic joc un spectacol la care țin foarte mult **„Desculț în parc”** și la Teatrul Odeon **„Domnișoara Nastasia”**.

– Cum rezistați cu un așa program încărcat?

– Atâta timp cât fiecare gen are un anumit specific și o concentrare anume, uit de teatru în momentul în care cânt și viceversa când e vorba de teatru. E foarte important să te concentrezi. Sunt convins că se pot face toate la un nivel profesionist.

– Care este, totuși, ordinea priorităților?

– Categoric, teatrul. Din păcate actorii nu mai sunt la modă. La modă sunt vedetele de televiziune, moderatorii. E puțin trist pentru tagma actoricească mai ales ținând cont că filme se fac din ce în ce mai puține. Dar teatrul nu va muri niciodată, la fel și meseria superbă care este actoria.

– Apropo, lumea vine la teatru?

– Teatrul rezistă dar trebuie împins de la spate. Trebuie reclamă și pentru teatru.

– Cine ar trebui s-o facă?

– Directorii de teatru, Ministerul Culturii. Sunt teatre care nu-și fac nici măcar reclamă proprie. Lumea vine la teatru dar trebuie să știe la ce vine. Jucăm „Hamlet” din mai, anul trecut, și este arhiplin.

– Credeți cu convingere în teatru. Credeți cu aceeași convingere și într-un ideal feminin?

– Nu, în general nu vorbesc despre viața mea particulară și nici nu cred în idealuri feminine. Fiecare om are o traiectorie și există momente în viață când te poți întâlni cu cineva extraordinar. Important e să poți să comunici și să mergi mai departe. Asta e ideal pentru mine.

– Dar cum ați defini femeia?

– Mai în glumă aș spune că este un rău necesar, dar vorbind serios, femeia te ridică, femeia te coboară. Lumea ar fi mult mai săracă fără femei.

TEODORA MATICA

Foto: **ȘTEFAN MATYAȘ**

NOI SUCCESE EUROPENE ALE TRUPEI AMIFRAN

Trupa de teatru „AMIFRAN”, cunoscută deja în Europa și în Canada, membră fondatoare a Rețelei Internaționale de Teatru Francofon, gazdă a Festivalului Festivalurilor, are o activitate an de an mai dinamică.

Recent, cei 18 **„amifrani”**, însoțiți de profesorul și animatorul Florin Didilescu, au participat la un festival la **Brno** (Cehia), unde spectacolul arădenilor cu „Tom Jones" a cucerit publicul și juriul, care le-a acordat un premiu special. Și asta nu e puțin lucru, dacă ne gândim că pe scena festivalului (ajuns la a V-a ediție) au evoluat trupe din Franța, Italia, Belgia, Turcia, Cehia.

În următoarele zile (23-24 aprilie), Amifran și Teatrul „Ion Creangă" din București au dat spectacole la Institutul Francez din **Praga**. Un oraș european, modern, țintă a turiștilor din toată lumea, care i-a bucurat pe liceenii francofoni arădeni, în ciuda umilinței la care au fost supuși de vameșii cehi și slovaci, care i-au lăsat să aștepte ore în șir la vamă.

Abia întorși de la primul festival de teatru francofon de la **Belgrad** (30 aprilie-2 mai), inițiat în 1999 și întrerupt din cauza războiului, „amifranii" se pregătesc pentru săptămâna festivalieră de la **Grenoble** (Franța), din 30 iunie-9 iulie a. c. De remarcat este faptul că, prin Amifran, România se află la prima participare la Festivalul Teatrului Tânăr European de la Grenoble - ediția a XIII-a.

CĂTĂLINA LATU

„ALBATROS“, LA AL 11-LEA ALBUM

După o pauză de 3 ani, formația Albatros își lansează pe piață al 11-lea album și cel mai bun cu ajutorul casei de discuri Alpha Sound. Acesta se numește „Albatros 2001" și conține 8 piese noi cu muzică de petrecere.

„Totul a fost un hobby, ne plăcea să cântăm prietenilor la distracții și oriunde mergeam la munte, la mare, până când ne-a ascultat cineva care ne-a și făcut propunerea să imprimăm un album. Ideea ne-a surprins și am început treaba compunând o serie de piese printre care «S-a mărit armata» și «Se-aud ghitarele» («Hai liberare») - piesă de altfel preluată de curând de Fuego în propriul său stil, flamenco.

Am început cu dreptul și am avut succes de milioane o perioadă mare, timp în care am imprimat mai multe volume. În această perioadă, formația a suferit mai multe modificări, îmbunătățindu-ne componența, ajungând la forma actuală: Naste (voce), Vali (ghitară solo), Marian (orgă), Adi (bass) și Cristi (tobe).

După imprimarea a 7 volume, am fost solicitați de românii din Germania, unde am cântat timp de 6 luni. Întorcându-ne am continuat imprimarea următoarelor albume, ajungând la volumul 10, după care ne-am oprit și am decis să lucrăm la îmbunătățirea stilului de muzică în funcție de dorințele ascultătorilor.

Despre noi se spune că suntem modești, haioși și ne plac distracțiile la greu, mașinile sport, într-un cuvânt - ne place viața, dar pe primul plan intră muzica și muncim mult pentru a ne bucura publicul și fanii, căci doar prin acest lucru avem satisfacții.

Ultimul album, «Albatros 2001», este un album ce conține 8 piese.

Acesta aduce în sufletele tuturor cea mai reușită muzică de petrecere, este cu siguranță un album pentru toate vârstele.

Sperăm ca acest nou album «Albatros 2001» să vă placă!

Noi îl dedicăm pentru voi toți. Vă sărutăm și vă promitem cât mai multe volume «Albatros»".

La clubul copiilor Sebiș

„ZILELE EDUCAȚIEI NAȚIONALE”

În perioada 8-14 mai a.c., Clubul copiilor Sebiș organizează, sub genericul „Zilele educației naționale", mai multe manifestări.

Între acestea - ne spune prof. Florica Pop, directorul clubului - putem aminti: vernisajul expoziției „Pictură pe teme educative" și expunerea „Educația în schimbare" (8 mai), program artistic „Ziua adolescentului" (9 mai), „Curățenie - Frumusețe - Ecodetectivii" (10 mai), „Mens sana in corpore sano" (11 ani), „Tinere talente" (12 mai), „Pe urmele strămoșilor" (13 mai), „Să ne cunoaștem împrejurimile" (14 mai).

BASCHETUL MASCULIN ARĂDEAN ESTE ÎN SĂRBĂTOARE

Fericita veste a cuceririi titlului național de baschet masculin de către West Petrom Arad, a făcut rapid ocolul țării. Iubitorii de sport din orașul nostru așteptau marți seara, cu sufletul la gură, informații proaspete de la Ploiești, unde se desfășura meciul trei al finalei. Pentru ca puțin înainte de orele 20,00, să exulte, la unison cu galeria prezentă la fața locului - da, am reușit, Aradul este campioana! Pe lângă suporterii noștri conduși de Zoran Arsenov, în număr de 40-50, West Petrom le-a avut alături pe baschetbalistele de la BC ICIM și, nu în ultimul rând, pe Caius Parpală, președintele Consiliului Județean și Florin Bercea, președintele Ligii Asociațiilor Sportive din Petrom. Toți au sărbătorit marele succes al echipei, unic în istoria baschetului masculin arădean (anul trecut, „petroliștii" s-au clasat pe locul 2). Sunt greu de redat în cuvinte „secvențele" fericirii arădene din final. Toni Alexe „decupa" inelul, pentru a lua plasa acasă, antrenorul Petricevic era aruncat în aer de jucători, eroii făceau turul de onoare, cu tricourile și medaliile de campioni atârnate la gât, iar conducătorii Dan Gabriel Boric și Dinu Puf erau vizibil emoționați de atingerea obiectivului. Sărbătoarea a continuat la Sinaia, toată noaptea, sosirea fiiind decalată astfel cu câteva ore, pentru ieri seară. Urmează întâlnirea oficială cu susținătorii, într-un cadru organizat, la Sala Sporturilor „Victoria". Vă vom ține la curent cu amănunte.

Foto: VIOREL MUSCĂ

Suporterii își sărbătoresc campionii

PĂRERILE PROTAGONIȘTILOR

Dragan Petricevic (antrenor principal): „Tactica noastră a dat roade. Ploieștenii nu au făcut față presiunii psihice dar, oricum, îi felicit. Nu a fost un meci exagerat de frumos, spectaculos, dovadă numărul mic de puncte înscrise. Remarc totuși că ne-am apărat bine, am evoluat cu pragmatism și... am devenit campioni."

Adrian Budurean (director sportiv): „Felicit băieții pentru faptul că au știut să joace cu calm și hotărâre, punând în practică indicațiile tactice. Au punctat când trebuia, nu au intrat în jocul disperat al ploieștenilor. Am demonstrat că suntem cea mai bună echipă, învingând meritat".

Emerich Davidhazy (director tehnic), aflat în convalescență la domiciliu, după infarctul suferit, ne-a spus telefonic că „era știut că țintim titlul. Deși am avut sincope, potențialul nostru a ieșit la iveală în play-off. Totdeauna am considerat că suntem prima echipă a țării. Echipa s-a sudat și a jucat tot mai bine, lucru dovedit în finală. Îmi pare rău că nu am avut norocul să fiu cu băieții la Ploiești".

Dinu Puf (președinte): „Echipa aceasta mi-a dat o satisfacție ieșită din comun, la capătul unui campionat dificil. Cred că suporterii simt același lucru. Valoarea jucătorilor și-a spus cuvântul. Sper să mai avem parte de asemenea împliniri. Primele vor fi suplimentate cu până la 50%".

Dan Gabriel Boric (președinte): „Am dominat întâlnirea. Aveam emoții mari, dar îmi legam speranțe de acest joc. Nu îmi găsesc cuvintele de atâta fericire; este vorba despre încununarea unei munci de ani de zile!"

Toni Alexe (antrenor secund, jucător): „Sunt foarte mulțumit. S-au eliminat suspiciunile generate de primul meci. Felicit echipa adversă. Mi-aș dori să ne continuăm parcursul fructuos."

Miljan Marjanovic (antrenor secund, jucător): „Pot să spun că am muncit mult cu toții, pentru a ajunge aici. Am câștigat pe merit. Pe parcursul campionatului s-au acumulat ghinioane de tot felul. Le-am depășit acum, în play-off, câștigând titlul".

Rareș Apostol (jucător): „Cred că am dovedit că suntem cei mai valoroși. Scorul general, 3-0, nu lasă loc pentru îndoieli. Inutil să o spun, sunt foarte bucuros".

Zoran Spasojevic (jucător): „Triumful îmi dă o mare bucurie. Consider că izbânda noastră este binevenită - atât în semifinale cât și în finală, s-a văzut că suntem în vârful ierarhiei valorice".

Attila Veres (jucător): „Avem o formație competitivă. Sunt fericit că am reușit să ne impunem. Astăzi (n.a. marți) s-au lămurit multe lucruri. Mă refer la diferența care există între West Petrom și Vega Soced".

Cătălin Burlacu (jucător): „Succes meritat, desigur. Toate dubiile care mai existau, s-au risipit în această confruntare. Am muncit doi ani pentru a urca pe cea mai înaltă treaptă de pe podium".

Cristian Muntean (jucător): „Sunt pe deplin mulțumit. Apreciez că au fost dispute grele. Dar am rămas „în grafic", totul a decurs conform dorințelor noastre".

Cosmin Dehelean (jucător): „Prin această victorie în deplasare, am arătat tuturor că suntem cei mai buni și că merităm aurul. Fericirea mă copleșește".

Levente Szijarto (jucător): „Anul trecut am fost vicecampioni. Acum a venit rândul nostru să fim în frunte. Sunt mulțumit. Vom încerca să confirmăm prestația noastră în cupele europene."

Călin Ifrim (jucător): „Bucuria mea este imensă. Meritam titlul, meritam victoria. Avem un lot de valoare, cu jucători de la care am învățat multe".

Nikola Nikolic (jucător): „Mă simt împlinit. După ce am trecut de Dinamo, am fost sigur că nu mai putem fi opriți. Bucureștenii sunt peste ploieșteni, valoric vorbind."

Adrian Mazilu (jucător): „Ce pot spune... Sunt fericit, le mulțumesc colegilor pentru bucuria făcută. Mă simt onorat".

Ștefan Kovacs (doctorul echipei): „Este o reușită pe deplin meritată, la care mă bucur că am putut avea și eu o anumită contribuție. Doresc să mulțumesc d-lor doctori Trocan și Țăreanu, pentru ajutorul acordat. Sper ca echipa să își continue performanțele."

CLIPELE DINAINTEA TRIUMFULUI

Să dăm, cu voia dvs., timpul înapoi și să vedem în ce împrejurări s-a produs succesul West Petromului. • Baschetbaliștii au ajuns la Ploiești luni seară, cazându-se la hotelul „Central". Pentru a preveni orice fel de incidente, organizatorii s-au gândit să păzească delegația noastră, în jurul hotelului fiind amplasate forțe de ordine care au vegheat la liniștea arădenilor • Sala Olimpia din localitate, gen hală, are tribune pe o singură parte. Ea a fost umplută de spectatori fervenți, numărul lor situându-se la circa 1500. • Totuși, nici sala în sine, nici show-ul pregătit (a concertat Direcția 5 și au avut loc focuri de artificii) nu întrec Polivalenta, respectiv festivalul de la Arad din meciurile 1 și 2, din care s-au inspirat, practic, ploieștenii. • Biletele au costat 20.000 lei. La un moment dat, se vehicula ideea că ele vor fi gratuite, fapt neconfirmat însă. • Coincidența a făcut ca partida să se desfășoare pe 1 mai, așadar tocmai de Ziua Muncii. • Mai puțin cunoscut este faptul că nici în acest ultim meci, West Petrom-ul nu a fost ferită de probleme de sănătate. • Muntean a avut febră în noaptea de luni spre marți, Apostol era încă în recuperare după entorsă, Marjanovic urma un tratament injectabil, iar Alexe acuza o ușoară răceală. • Din fericire, toate acestea nu s-au văzut pe suprafața de joc. • Dimineața, la ora 10,30, băieții au efectuat un antrenament de acomodare cu condițiile de joc, la care am fost și noi de față. • Dragan Petricevic a pus accentul iarăși pe apărare, exersând diverse scheme care aveau să fie aplicate perfect în timpul meciului. • Defensiva noastră a fost la înălțime, anihilând pivoții ploieșteni, care nu au găsit nici o soluție. • Orele dinaintea confruntării au fost petrecute clasic. Adică vizită prin oraș, masă, odihnă. • Din meniul campionilor, reținem - omletă cu cașcaval și șuncă, unt, miere de albine, ceai, cafea (mic dejun), ciorbă de văcuță, pulpă de pui cu garnitură, salată, citrice, clătite, apă minerală (prânz). • Interesant este că ziarele din Ploiești au acordat puțin spațiu finalei de baschet. În prim plan a trecut performanța voleibaliștilor „găzari", deveniți campioni naționali. • Un aspect semnificativ privind meciul - Vega nu a condus nici măcar o dată pe tabelă! • Doar cu o floare (Arnautovic) gazdele nu au făcut deci primăvară, resimțind absența lui Stănescu, util la angajările „în căciulă". • De cealaltă parte, ritmul a fost dictat de Alexe și Marjanovic. • Întâlnirea a fost inedită și din alt punct de vedere - seceta incredibilă de puncte, în special din sferturile trei și patru. • Cu mici excepții, publicul local a avut un comportament sportiv, în limitele normalului. Ploieștenii au fost capabili să accepte înfrângerea cu bărbăție, recunoscându-se inferiori, deși uitând greu finalul primului meci de la Arad. • Aceasta este, oricum, ideea de bază - West Petrom a fost mai va-loroasă și a învins pe merit, lucru subliniat inclusiv de antrenorul Vegăi, Ion Constantin și de președintele F.R.B., Ioan Dobrescu, ploieștean de origine.

„S-A FĂCUT DREPTATE"

Antrenorul principal al echipei naționale a României, Mircea Vulc (CSU Petrom Sibiu) ne-a declarat: „Îi felicit pe arădeni. Am mizat pe ei. Au o formație superioară valoric, care merita titlul. A fost normal să se întâmple așa; s-a făcut dreptate. În privința celor patru arădeni de la „națională" - Veres, Szijarto, Alexe și Burlacu - pot să spun că i-am convocat pentru că pot reprezenta cu succes țara. Mereu voi chema la „națională" jucătorii cei mai în formă. Nu am, deci, resentimente legate de ultima neprezentare la lot a baschetbaliștilor de la West Petrom."

WEST PETROM LA PREFECTURĂ

Astăzi, la ora 10,00, întreaga delegație petrolistă este invitată la Prefectură. Băieții vor fi primiți de prefectul Aradului, Gheorghe Pele, care îi va felicita pentru performanța obținută.

Grupaj realizat de
ADRIAN HĂRȚĂU

Și de aceea este frumos sportul. După o victorie la 28 de puncte diferență, a venit o înfrângere la 9 puncte. Așa a pățit campioana B. C. ICIM, în primele două meciuri ale finalei CN de baschet feminin, la București, cu Sportul Studențesc.

Ne-a costat relaxarea

SPORTUL STUDENȚESC - B. C. ICIM ARAD 59-50 (38-23)

Relaxarea ne-a costat! Fetele noastre au început, ieri, prea lejer jocul și s-au trezit când erau conduse cu 20 de puncte. Apărarea nu a mai funcționat ca-n prima zi, iar în atac s-au pierdut prea multe mingi. Din păcate, Natașa Tretiak n-a mai fost acel „turn de control" sub cele două panouri, iar Ancuța Stoenescu n-a evoluat nici măcar o secundă, fiind gripată. BC ICIM a condus o singură dată, în min. 1, cu 4-0, grație lui Anne-Marie Părău, după care Markovic și Lászlo și-au intrat în mână: 10-6 (min. 5). Mai avem o zvâcnire, prin „tripla" lui Părău, 10-9, după care pe fondul unor greșeli în atac și apărare scorul devine 21-11 (min.10). Foarte mult se ratează și în debutul sfertului doi, miza partidei punându-și amprenta pe evoluția jucătoarelor. La 30-17 (min. 16), antrenorul Mandache cere time out și o aruncă în luptă pe Andra. Cu toate eforturile acesteia, gazdele termină în fața repriza, intrând în vestiar cu un avans de 15 puncte, 38-23.

Nici pauza nu s-a dovedit un sfetnic prea bun pentru arădence, care nu se regăsesc și Colceag duce scorul la 43-23 (min. 22). Nu ne venea să credem de unde o asemenea oscilație în prestația echipei noastre. Cu o triplă, Dana Sandu dă semnalul revenirii, secondată de Olga Iaroșka, scorul reducându-se la 49-39 (min. 30).

În ultimele 10 minute fetele noastre încearcă să răstoarne situația, dar precipitarea în atac ne va costa pierderea câtorva mingi. Profită Kapellovics, care înscrie o triplă, după care arată degetul mijlociu galeriei arădene, aceasta luând „foc" și 52-39 (min. 33). Cu toate eforturile arădencelor, nu se mai poate întâmpla nimic, Sportul câștigând cu 59-50.

Astfel, revelația campionatului, Sportul Studențesc egalează scorul general, 1-1, dar prima șansă la cucerirea titlului național o are B. C. ICIM Arad, pe terenul căreia se vor disputa următoarele două meciuri (marți - 8 mai și miercuri - 9 mai) ale finalei. Practic, campioanele Aradului și-au atins obiectivul propus, obținând o victorie în deplasare. Și ce victorie! Nu a fost să fie în al doilea meci, dar cu certitudine la Arad victoriile nu ne vor scăpa.

Formații și marcatoare:

Sportul: Markovic 17 (3x3), Laszlo 12, Kapellovics 11 (2x3), Colceag 9, Ciortan 8, Porumbel 2, Neagu, Șofan, Tofan.

B. C. ICIM: Mandache 15 (1x3), Drăguș 10, Părău 9 (1x3), Iaroșka 5 (1x3), Tretiak 4, Sandu 3 (1x3), Nastor 2, Belevich 2, Matei.

Au arbitrat în general bine: Ioan Georgiu (Cluj-Napoca) și Anton Cuțov (Tulcea). **Comisar FRB:** Ion Olaru (București).

Declarații după meci:

George Mandache (antrenor BC ICIM): „Regret înfrângerea de astăzi, deși le-am avertizat pe jucătoare - după primele două sferturi - că ceva nu merge în jocul nostru. Nu am reușit să le fac să se concentreze, nu s-au mai apărat așa cum trebuie și am comis foarte multe greșeli în atac. Nu am recuperat nici sub panouri, ca și în meciul din prima zi. La Arad va fi greu, dar sperăm să obținem două victorii și implicit titlul, cel de-al patrulea, consecutiv."

Carmen Brănișteanu (antrenor principal Sportul): „Astăzi echipa mea nu a mai repetat greșelile de ieri și a învins, egalând situația. Avem încă prima șansă, chiar dacă disputăm următoarele două meciuri în orașul dvs. Mergem la Arad nu în excursie, ci să câștigăm măcar un meci."

Din București,
DANIEL SCRIDON

Ieri, în Divizia B

UTA se „scoate”, dar o „bagă” pe Jiul ● Bihorul câștigă pe Bega, din penalty, pe final de meci ● Drobeta nu a mișcat în Cetatea Băniei ● Liderul se respectă ● Pace și prietenie la Alba-Iulia ● Extensiv câștigă derby-ul etapei ● CSM Reșița nu a rezistat la Târgu Jiu

Prima victorie, în meci oficial, din acest mileniu

F.C. UTA - JIUL PETROȘANI 3-0 (0-0)

Stadion UTA, timp frumos, teren bun, spectatori 2000. Șuturi la poartă 11-5, pe poartă 6-4, cornere 5-3. Au marcat: Turcan min. 61 și min. 68, A. Drăgan min. 88.

UTA: Huțan-Panin, Zaha, Găman-Fabian, Luca (min. 65 Mărginean), Todea (cpt.), Drida, Ciubăncan (min. 82 Botiș)-Turcan (min. 73 Ianu), A. Drăgan. Antrenor: Ionuț Popa.

Jiul: Hotoboc-Buliga, Varga, Vesa, Irina-Corneanu (min. 80 Georgescu), Trăistaru (min. 69 Popa), Militaru (cpt.), Popescu, Stoica (min. 56 Stancu) - Hada. Antrenor: Ioan Sdrobiș.

Au arbitrat bine: Robert Dumitru (Brașov) asistat de Nelu Stanciu (București) și Florin Ungureanu (București).

Observator F. R. F.: Patrițiu Abrudan (Cluj-Napoca)

Cartonașe galbene: Fabian (min. 19), Todea (min. 23), Turcan (min. 70), Mărginean (min. 83) respectiv Hada (min. 17), Hotoboc (min. 40), Stancu (min. 36).

Cartonaș roșu: Hotoboc (min. 89)

UTA reușește să spargă gheața ghinioanelor din ultimul timp și obține prima victorie în acest retur în fața unei echipe pentru care orice punct obținut în deplasare ar diminua dintr-un pasiv ce duce în anonimatul celui de al treilea eșalon. Este o victorie absolut necesară în perspectiva dificilelor confruntări din etapele viitoare. Deși Ionuț Popa făcea referire înaintea meciului la un joc combinativ, cu o circulație rapidă a balonului, care să pună în dificultate adversarii, arădenii s-au impus mai degrabă printr-un joc demn de o echipă din Premier League, cu centrări de pe flancuri care îl căutau cu preponderență pe, din nou, „Salvatore della patria" - Turcan.

Prima fază dubioasă a meciului se produce în min. 19, când Todea, aflat în careu, șutează în mâna lui Irina, dar nu se putea acorda lovitură de pedeapsă în ciuda protestelor tribunei. Primul șut la poarta lui Hotoboc îl notăm abia patru minute mai târziu, când Fabian trimite mult peste.

Cea mai controversată fază a întâlnirii o găzduiește minutul 40, când inepuizabilul Ciubăncan centrează din propria jumătate de teren pentru Drăgan, aflat la 20 de metri de buturile lui Hotoboc, care iese din careu și oprește mingea cu mâna primind „galben". Gazdele reclamă eliminarea portarului pentru henț în calitate de ultim apărător, dar „omul legii" a luat o decizie justă, doi fundași repliindu-se concomitent cu ieșirea temerară a lui Hotoboc. Până la finele primului mitan mai notăm șuturile peste poartă din poziții favorabile ale lui Hada și Turcan.

Pauza a fost un sfetnic bun pentru arădeni, aceștia reușind desprinderea pe tabela de marcaj prin două faze identice, precedate însă de o schimbare absolut hilară a „Părintelui" Sdrobiș, care îl trimite „la dușuri" pe singurul pericol real pentru apărarea gazdelor, „play-makerul" Florin Stoica, din acest moment „ortacii" renunțând la ofensivă. În minutul 61, Ciubăncan „bate" o liberă de pe poarta stângă a atacului gazdelor pentru „capul" lui Turcan și pentru 1-0. Șapte minute mai târziu, aceiași actori duc scorul la 2-0: Ciubăncan pentru Turcan, al cărui șut, deviat de Irina, se duce în plasă.

Concluzia partidei se scrie în minutele de prelungire, când Turcan îl angajează pe culoar pe Fabian, pasa acestuia îl găsește pe Drăgan liber, care-l învinge pe Hotoboc: 3-0.

Portarul oaspeților protestează pe bună dreptate, acuzând offside la autorul golului și este eliminat, locul său între buturi fiind luat de Vesa.

UTA se impune la capătul unui meci cu două reprize total diferite, dar finalul de campionat trebuie tratat cu maximă seriozitate pentru că este greu de crezut că ne va mai vizita o echipă mai slabă decât Jiul.

SORIN CAZAN

Foto: ȘT. MATYAS

Fabian (cu mingea la picior) s-a zbătut mult, dar a reușit puțin. Fază din meciul UTA-Jiul 3-0

BOTIȘ A REVENIT!

După o îndelungată absență, care datează din 6 mai (UTA-ARO Câmpulung 3-4) a anului trecut, Sorin Botiș a revenit în formația arădeană. Astfel, în minutul 85 al partidei de ieri, dintre F. C. UTA și Jiul Petroșani, antrenorul Ionuț Popa l-a introdus pe Botiș în teren, pe postul său obișnuit, acela de fundaș central. O impresie nu ne-am putut face asupra potențialului, însă i-am smuls o declarație lui Botiș, imediat după joc: **„Mă bucur că am câștigat, nu contează că mi-am pierdut tricoul cu numărul trei. Sper să prind locul în primul unsprezece, mai ales că mi-am revenit din punct de vedere fizic. Doresc să particip la cât mai multe victorii ale echipei mele. Cu timpul, cel mai sigur când redevin titular, o să mă reobișnuiesc cu colegii, pentru ca noile relații de joc să nu aibă de suferit."**

Așadar, Botiș a revenit, are drept de joc la UTA, însă litigiul cu Rapid nu este încheiat.

LEO SFÂRA

CANTONAMENTELE SEACĂ FETELE

Imediat după finalul partidei UTA-Jiul Petroșani, la poarta stadionului s-au adunat mai multe tinere, prietene ale jucătorilor „alb-roșii". Parcă știind acest lucru, Radu Mărginean le-a întâmpinat pe acestea și le-a spus: „nici o șansă". Am aflat - apoi - despre ce este vorba. De nouă zile jucătorii UTA-ei sunt în cantonament, care va dura până la meciul cu U.M. Timișoara. Apoi, sâmbătă și duminică va fi liber, pentru ca - de luni - jucătorii să intre în cantonament - atenție - până la finalul campionatului. Asta, dacă antrenorul Ionuț Popa nu se va „întoarce" și se va gândi și la bietele fete, care tot așteaptă...

L. S.

„RED FIGHTERS", LA TIMIȘOARA

Sâmbătă, 5 mai, UTA va evolua la Timișoara, în compania echipei locale - UMT. Astfel, tifossi „Red Fighters", care doresc să-și încurajeze echipa favorită, sunt anunțați că pot efectua deplasarea cu trenul care va pleca din Gara CFR, sâmbătă dimineața, la ora 8,01.

Locul de adunare al tifossilor „Red Fighters" va fi stadionul UTA, până la ora 7,15, în timp ce restul suporterilor sunt rugați să se prezinte în gara CFR până la ora 7,45. Sosirea în Arad este prevăzută pentru ora 16,00. Pentru suporterii interesați a se deplasa cu autocarul există unul la dispoziție, care va pleca la ora 9,00, din fața stadionului UTA. Informații la telefon 092/447779 (I. Armaș).

DECLARAȚII DUPĂ MECI

Ionuț Popa (UTA): „La fel ca în partida cu Extensiv, am avut a doua repriză excelentă; consider că unui jucător trebuie să i se dea tot timpul a doua șansă, de aceea nu l-am schimbat pe Turcan în urma evoluției din prima repriză, iar până la urmă, prin prestația lui, mi-a dat dreptate."

Ioan Sdrobiș (Jiul): „După un rezultat negativ la Oradea, viciat de arbitrii, iată că nu am reușit să ne impunem nici la Arad. Echipa mea a avut o evoluție bună, dar ratăm din situații de singur cu portarul,iar dacă nu marchezi nu vin nici punctele. Băieții sunt tineri, eu i-am preluat în cursul campionatului, dar și așa au altă față în retur. Arbitrajul ne-a defavorizat total, Hotoboc primind gratuit roșu în urma unui gol al treilea, marcat din poziție clară de offside. Dar m-am obișnuit cu asemenea situații, eu preluând în ultimul timp echipe aflate în situații imposibile."

SORIN CAZAN

REZULTATELE ETAPEI A XXV-A

F.C. UTA-Jiul Petroșani 3-0, Extensiv Craiova-U. M. Timișoara 3-1, Pandurii Tg. Jiu-C. S. M. Reșița 2-1, Apulum A. Iulia-Olimpia S. Mare 2-1, „Poli" Timișoara-F. C. Bihor 1-2, F.C. Baia Mare-ASA Tg. Mureș 2-0, UFC Craiova-Drobeta Tr. Severin 2-0. Corvinul și F. C. M. Vâlcea au stat.

Clasamentul

1. F. C. Baia Mare	23	15	5	3	.38-14	50	(+14)
2. U. M. Timișoara	23	14	4	5	47-20	46	(+16)
3. C. S. M. Reșița	23	14	3	6	33-21	45	(+12)
4. Extensiv	22	10	6	6	26-18	36	(0)
5. F. C. Bihor	23	9	6	8	21-19	33	(0)
6. Pandurii Tg. Jiu	23	9	6	8	26-25	33	(0)
7. „Poli" Timișoara	23	10	2	11	32-24	32	(-4)
8. Olimpia S. Mare	23	10	1	12	24-33	31	(-2)
9. UFC Craiova	23	10	1	12	20-26	31	(-8)
10. F. C. UTA	22	8	5	9	31-27	29	(-4)
11. Corvinul	23	9	1	13	21-27	28	(-8)
12. F. C. Drobeta	23	8	3	12	30-39	27	(-9)
13. Apulum A. I.	22	8	2	12	23-40	26	(-4)
14. ASA Tg. Mureș	23	7	4	12	24-36	25	(-8)
15. Jiul P.	23	6	6	11	24-33	24	(-12)
16. F. C. M. Vâlcea	22	5	5	12	19-37	20	(-13)

☛ Cetate Deva și Inter Sibiu s-au retras din campionat.

Etapa viitoare (sâmbătă, 5 mai 2001): ASA Tg. Mureș-Pandurii Tg. Jiu, Corvinul Hunedoara-F. C. Baia Mare, C. S. M. Reșița-Extensiv Craiova, Olimpia S. Mare-F. C. M. Vâlcea, F.C. Bihor-UFC Craiova, Drobeta Tr. Severin-Apulum A. Iulia, Jiul Petroșani-„Poli" Timișoara, **U.M. Timișoara-F.C. UTA.**

IERI, ÎN DIVIZIA A „URSUS"

Rezultatele etapei a XXIII-a: Petrolul Ploiești-Dinamo 3-1, F. C. Argeș-F.C. Brașov 1-0, F. C. M. Bacău-Rocar 3-0, Steaua-„U" Craiova 3-1, Oțelul Galați-Foresta Suceava 0-0, Gaz Metan-Gloria Bistrița 2-1, Rapid-Astra Ploiești 0-0, F. C. Național-Ceahlăul P. N. 1-0.

Etapa viitoare (5-6 mai 2001): F. C. Brașov-F. C. M. Bacău, Dinamo-Ceahlăul P. Neamț, Rocar-Petrolul Ploiești, Gloria Bistrița-F. C. Argeș, Foresta Suceava-Gaz Metan, „U" Craiova-Oțelul Galați, F. C. Național-Rapid, Astra Ploiești-Steaua.

Clasament

1. Steaua	23	13	7	3	39-23	46	(+10)
2. F. C. Argeș	23	11	6	6	31-28	39	(+3)
3. Dinamo	23	11	5	7	42-35	38	(+5)
4. Rapid	23	9	9	5	27-19	36	(0)
5. Petrolul	23	11	3	9	30-24	36	(0)
6. F. C. Brașov	23	10	4	9	24-22	34	(+1)
7. Gloria	23	10	3	10	35-33	33	(0)
8. Oțelul	23	8	7	8	27-26	31	(-5)
9. „U" Craiova	23	8	7	8	23-28	31	(-2)
10. Astra	23	8	6	9	27-23	30	(-3)
11. Foresta	23	7	8	7	34-37	29	(-4)
12. Ceahlăul	23	7	8	8	28-32	29	(-7)
13. F. C. Național	23	8	4	11	32-37	28	(-5)
14. Rocar	23	8	4	11	31-40	28	(-5)
15. FCM Bacău	23	6	5	12	28-37	23	(-13)
16. Gaz Metan	23	2	8	13	16-29	14	(-22)

ASEARĂ, ÎN LIGA CAMPIONILOR

În manșa tur a semifinalei Champions League, aseară, pe Elland Road: Leeds United-F. C. Valencia 0-0.

MIHAI LEU A DEMISIONAT

Mihai Leu și-a prezentat, ieri, prin fax, demisia din funcția de președinte al Federației Române de Box (FRB), a declarat agenției MEDIAFAX secretarul general al FRB, Adrian Ștefănescu. În faxul remis FRB, Leu își motivează demisia prin faptul că nu mai dorește să se implice în "alte scandaluri sau manevre care ar dăuna imaginii boxului românesc".

"Această demisie reprezintă o pierdere, pentru că Leu a dus imaginea boxului românesc pe cele mai înalte culmi", a spus Ștefănescu.

Secretarul general al FRB a precizat că, în conformitate cu Regulamentul de funcționare al federației, va convoca, săptămîna viitoare, Biroul Federal, care va desemna un președinte interimar, pînă la următoarea ședință a Adunării Generale. "Voi propune Biroului Federal ca unul dintre cei doi vicepreședinți ai federației să preia funcția de președinte pînă la Adunarea Generală, care se va desfășura, probabil, la toamnă."

GE-LA SERVICES
Proiectare / Consultanță / Execuție
Arad, Micalaca, Bl. 331, Parter
Tel. / Fax : 057-279.489

PREȚURI PROMOȚIONALE
pe perioada mai - iunie

Microcentrale de perete LAMBORGHINI

aprindere electronică, modulare de flacară, încalzire și apa sanitară, *dimensiuni de gabarit cu 20% mai mici decât cele clasice.*

TURBO, INCLUSIV COȘUL DE FUM

24 kW	28 kW
1.285 DM	**1.450 DM**

prețurile include TVA

Ministerul Finanțelor Publice
Direcția Generală a Finanțelor Publice
a județului Arad
Administrația Finanțelor Publice
a municipiului Arad
Arad, B-dul Revoluției nr. 77

Publicație de vânzare Anul 2001 luna mai

În temeiul art. 55 din O.G. 11/1996 privind executarea creanțelor bugetare, se face cunoscut prin prezenta că în ziua de 16 luna Mai anul 2001 ora 11 în localitatea Arad, str. Calea Timișorii nr. 212, se vor vinde prin licitație publică bunurile mobile aparținând debitorului S.C. SUPERSEM S.A.:

Denumire bunuri mobile:	Prețul de pornire cf. art. 57 din O.G. 11/1996 (fără TVA)
Pasatrice	20.000.000 lei
Combină Forshit	200.000.000 lei
Moară măcinat cereale	70.000.000 lei
Masă de umplere (conserve)	15.000.000 lei
Combină Class Dominator	200.000.000 lei
Semănătoare pentru păioase	70.000.000 lei
Malaxor cu cuvă	60.000.000 lei
Cuvă inox pentru malaxor	20.000.000 lei

Informații suplimentare se pot obține zilnic între orele 08-15 la sediul S.C. SUPERSEM S.A. Arad, Calea Timișorii nr. 212, la numărul de telefon 287691.

Director
PETRU HAȘ

BIROTICĂ

Leximis® Splaiul Gen. Gh. Magheru Bl. 329B (Micalaca
Tel./Fax: 057/270111; 270100, Arad

☞ **Tehnică de calcul**
- **PC** compace COMPUTERS
- **imprimante** HP, EPSON

☞ **Copiatoare** MINOLTA
☞ **Seifuri**
☞ **Mobilier de birou**
☞ **Mașini de numărat bancnote**
☞ **Case de marcat fiscale**

S.C. ADONISINODA S.R.L.
Str. Scărișoarei nr. 78,
tel. 289.846, 275.823

Execută: lucrări și construcții civile și industriale, hale metalice, hidroizolații.

Comercializează materiale de construcții (ciment, var, BCA, gleturi, adezivi, profile, binale, vopsele, lacuri etc).

(1834536)

S.C. INSTAL IMPEX S.R.L.
Importator direct

Comercializează

- MINICENTRALE ȘI CAZANE DIN FONTĂ BOSCH -GERMANIA
- RADIATOARE OȚEL DUNAFERR - UNGARIA
- ȚEVI ȘI FITINGURI DIN CUPRU SANCO-GERMANIA
- ȚEVI ȘI FITINGURI Pe X Al Pe HENCO - BELGIA
- BATERII ȘI ROBINETĂRIE KLUDI - GERMANIA
- REZERVOARE SE SEMIÎNĂLȚIME LAGUNA, VISION - SLOVENIA
- SISTEME DE INSTALAȚII GEBERIT - ELVEȚIA
- RACORDURI FLEXIBILE FLEXITUB - SPANIA
- CĂZI DE BAIE KALDEWEI - GERMANIA
- SCULE ȘI DISPOZITIVE ROTHENBERGER - GERMANIA
- CONTOARE ZENNER

VĂ MAI OFERIM:

◆ țeavă și fitinguri PVC,
◆ țeavă și fitinguri polietilenă,
◆ obiecte și accesorii sanitare,
◆ tuburi izolatoare,
◆ fitinguri zincate,
◆ fitinguri GEBO,
◆ cădițe și cabine de duș.

PRODUSE DE CALITATE
LA PREȚ DE IMPORTATOR

DEPOZIT: STR. A. ȘAGUNA NR. 29 TEL: 211.292, 213.172
MAGAZIN: STR. EPISCOPIEI NR. 24, TEL: 270.091

(2059901)

ROKENO
NoROKENOrm
LA
PRO TV

Agenția Județeană pentru Ocuparea Forței de Muncă Arad
Str. Gh. Lazăr nr. 20, tel. 280581
Dosar de Executare nr. 1857/2001

PUBLICAȚIE DE VÂNZARE

Anul 2001 luna 4 ziua 25

În temeiul art. 55 din O. G. nr. 11/1996 privind executarea creanțelor bugetare, aprobată prin Legea nr. 108/1996, cu modificările și completările ulterioare, se face cunoscut prin prezenta că în data de 18.05.2001, ora 10, în localitatea Arad, Calea Bodrogului nr. 10, se va vinde prin licitație publică următorul bun imobil, aparținând debitorului **S. C. INDCOOP S. A.:**

- Depozit - suprafața 331,5 m^2, construit din cărămidă și plasă sudată, situat în Arad, Calea Bodrogului nr. 10, evaluat la suma de **666.227.660 lei.**

Având în vedere că licitația se află la al doilea termen, prețul de pornire a licitației este **599.604.894 lei.**

Prețul de pornire a licitației nu include T.V.A.

Persoanele interesate vor depune la sediul A.J.O.F.M. Arad, str. Gh. Lazăr nr. 20, et. I, cam 103-104, o ofertă scrisă de cumpărare precum și o garanție de 10% din valoarea bunului dorit la data și locul desfășurării licitației.

Agenția Județeană pentru Ocuparea Forței de Muncă Arad
Str. Gh. Lazăr nr. 20
Dosar de Executare nr. 415/2000

PUBLICAȚIE DE VÂNZARE BUNURI IMOBILE

Anul 2001 luna 4 ziua 25

În temeiul art. 65 din Ordonanța Guvernului nr. 11/1996 privind executarea creanțelor bugetare, aprobată prin Legea nr. 108/1996, cu modificările și completările ulterioare, se face cunoscut prin prezenta că în ziua de 22, luna 5, orele 11,00, anul 2001, în localitatea Macea, nr. 795, se vor vinde prin licitație publică următoarele bunuri imobile, proprietate a debitorului **Societatea Agricolă „5 IULIE" Macea,** cu sediul în localitatea Macea nr. 795, cod fiscal R 1726657:

a) **- SERA NR. 1,** construită din stâlpi și sticlă, situată în localitatea Macea, evaluată la suma de **140.000.000 lei.**

- teren agricol în suprafață de 4.000 mp, situat în localitatea Macea, evaluat la suma de **5.000.000 lei.**

TOTAL SERA NR. 1 = 145.000.000 LEI

b) **- SERA NR. 2,** construită din stâlpi și sticlă, situată în localitatea Macea, evaluată la suma de 250.000.000 lei.

- teren agricol în suprafață de 10.000 mp, situat în localitatea Macea, evaluat la suma de 8.000.000 lei.

TOTAL SERA NR. 2 = 258.000.000 LEI

c) **- SERA NR. 6,** construită din stâlpi și sticlă, situată în localitatea Macea, evaluată la suma de 250.000.000 lei.

- teren agricol în suprafață de 10.000 mp, situat în localitatea Macea, evaluat la suma de 8.000.000 lei.

TOTAL SERA NR. 6 = 258.000.000 LEI
Total general = 661.000.000 lei

Prețurile **nu includ T.V.A.**

Persoanele interesate vor depune la sediul A.J.O.F.M. Arad, str. Gh. Lazăr nr. 20, et. I, cam 103-104, o ofertă scrisă de cumpărare precum și o garanție de 10% din valoarea bunului dorit la data și locul desfășurării licitației.

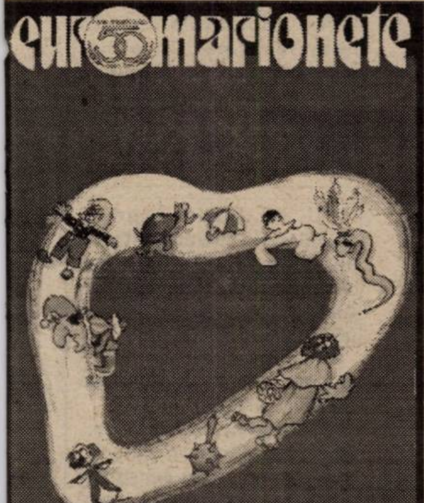

Vino la Festivalul Internațional EUROMARIONETE - Editia a V-a

și la cea de a 50-a aniversare a Teatrului de Marionete Arad în perioada

02 - 07 mai 2001.
Participă trupe din țară și străinătate.

INTRAREA GRATUITĂ !

Informatii - telefon: 057-280974, sau 256922.

AUGSBURG INTERNATIONAL
IMPORTATOR
PIESE AUTO ORIGINALE
MARCI EUROPENE SI JAPONEZE
CAMIOANE MERCEDES, MANN,IVECO,VOLVO,DAF
ARAD STR. NICOLAE BALCESCU NR.22
TEL: 057/252595, 057/214240
FAX: 057/214191
E-mail: arad@augsburg.ro

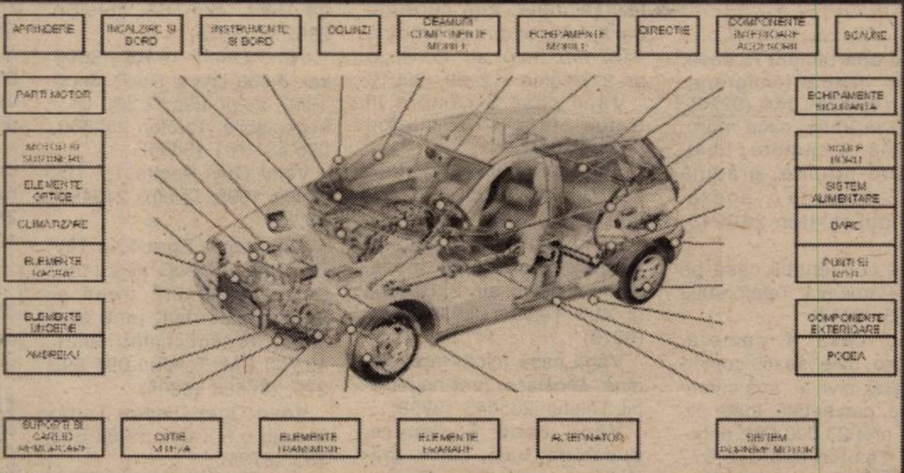

CENTRUL OFTALMOLOGIC OCULUS
Medic primar Dr. Cristian Moraru

OFERTĂ SPECIALĂ

pentru operație cu **LASERUL (LASIK)** în miopie, hipermetropie și astigmatism

PÂNĂ LA 31 MAI

beneficiați de oferta noastră specială:
reducere de la 700$ la 400$ pentru un ochi

Șansa ta de a trăi fără ochelari
Experiență: peste 1000 cazuri operate !

București, Calea Floreasca 91-111, Bl. F1, parter
Tel. 01 - 230.21.14, 230.21.15, 230.21.16
Web: www.eye.ro E-mail: oculus@eye.ro

Cu noi mai puteti calatori in:
Austria, Iugoslavia, Ungaria
Germania, Franta, Suedia, Spania,

Nou! DIRECT BOLOGNA-FIRENZE-ROMA!
LINIE DE AUTOCAR INTERNATIONALA
ATLASSIB
Zilnic
ROMANIA
Constanta-Suceava-Iasi-Roman
-Bacau-Braila-Bucaresti-Ploiesti
-Brasov-Fagaras-Sibiu-Cluj-Sebes
-Deva-Lugoj-Timisoara-Arad
ITALIA
Udine-Padova-Bologna-Firenze
-Roma-Napoli-Salerno-Taranto
Ravenna-Rimini-Pesaro-Ancona
-San Benedetto del Tronto-Pescara
-Foggia-Bari-Vicenza-Verona
-Brescia-Bergamo-Milano-Torino
Informatii si rezervări: Arad: 057 / 251871
www.verena.ro/atlas

89-15-15
SEX TOTAL

in direct!!! NON STOP

INTERZIS MINORILOR
SUNĂ ACUM !
1 minut - 27.950 lei

DAME de companie

În Arad, tinere sexy, rafinate, oferă companie, contacte și masaj erotic.

Informații și programari 24h/24h la tel.: 8-911-77

25.950 lei/min

VÂNZĂRI APARTAMENTE O CAMERĂ

Vând garsonieră confort I îmbunătățit, parter, str. Bușteni. Telefon 230219. (9747)

Vând urgent și convenabil garsonieră și garaj. Telefon 221721, 222714. (8778)

Vând garsonieră cf. I, parter, Micălaca, zona 3. Telefon 288875, după ora 12. (9839)

Vând garsonieră cf. I, Micălaca, toate îmbunătățirile, 8.000 DM, negociabil. Telefon 279989 sau 093 523 400. (9858)

Vând garsonieră str. 6 Vânători, bl. CPL, sc. A, et. I, ap. 16. Telefon 093 951 989. (9703)

Vând garsonieră confort I, centru, str. Dragalina, etaj II. Telefon 213113. (9235)

Vând garsonieră 57 mp, mobilată, semiîmbunătățită. Telefon 093.622.443. (9067)

Vând garsonieră, Bușteni, îmbunătățiri, 10.500 DM. Telefon 270856. (9765)

Vând apartament 1 cameră, îmbunătățit, gresie, faianță, parchet, tapet, jaluzele, Grădiște, et. III. Telefon 466224; 092.912.942. (9905)

VÂNZĂRI APARTAMENTE DOUĂ CAMERE

Vând apartament 2 camere, cf. I, et. 3/4, bloc contorizat, zonă liniștită, eventual garaj, zona Vlaicu. Telefon 289787, 244231. (9521)

Vând apartament 2 camere + dependințe, deasupra la Porțelanul, etaj I, preț 30.000 DM. Telefon 094.774.649. (9385)

Vând apartament 2 camere, Vlaicu, vizavi de Shell, et. III, vedere la șosea, complet mobilat și utilat, mașină spălat automată, aragaz, frigider, contoare, gresie, etc, 16.900 DM, negociabil. Informații telefon 092 328 494. (9503)

Vând apartament 2 camere, decomandat, 2 balcoane (zona Confecții) faianță, gresie. Informații telefon 212370, 094.471.965, după ora 16. (9715)

Vând apartament 2 camere semidecomandat, renovat, etaj 5, str. Crișan, preț 23.000 DM. Informații telefon 057 - 217224. (9696)

Vând apartament 2 camere, avantajos; zona Vlaicu. Telefon 271662, 094.198.073. (9776)

Vând apartament 2 camere parter, Confecții, multe îmbunătățiri, cu sau fără garaj. Telefon 270029. (10013)

Vând apartament 2 camere, Vlaicu. Informații telefon 270947, miercuri și joi, între orele 17-19, când poate fi și văzut. Alte informații telefon 092 376 339. (9827)

Vând 2 camere, Vlaicu-Poetului, parchet, 10.600 DM. Telefon 270856. (9765)

Vând apartament 2 camere semidecomandat, mobilat, Vlaicu, etaj 5, 13.000 DM. Telefon 213113, 094.584.880. (9235)

Vând apartament 2 camere decomandat, etaj I, Calea Romanilor. Telefon 213113. (9235)

Vând apartament 2 camere, confort II, etaj III, Vlaicu, 10.500 DM. Telefon 213113. (9235)

Vând apartament 2 camere, mobilat, îmbunătățit, Alfa, parter. Telefon 277371, 277244, 093.559.102. (9477)

Vând apartament 2 camere etaj I, Podgoria. Telefon 057 - 272688. (9542)

Vând apartament 2 camere, pe Romanilor sau schimb similar pe centru sau casă mică. Telefon 211917, între orele 17-21. (9822)

Vând apartament 2 camere, decomandate, bloc în asociație, confort I, central, toate facilitățile. Telefon 230508. (9837)

Vând apartament 2 camere, faianțat, gresiat, et. I, Vlaicu, 12.500 DM. Telefon 228234. (9906)

VÂNZĂRI APARTAMENTE TREI CAMERE

Vând apartament 3 camere decomandat, bloc 336, etaj 4, zona III. Telefon 259633. (9343)

Vând apartament 3 camere, et. I, Maiakovski. Închiriez spațiu central. Telefon 231052, 092 797 458. (9412)

Vând apartament 3 camere bun privatizare, Podgoria. Telefon 057 - 213394. (9695)

Vând apartament 3 camere, balcon închis, contorizare separată, garaj, zona Vlaicu bl. X4, et. II, sc. C, ap. 12. Telefon 243802, 254522. (6558270)

Vând pentru birouri, apartament ultracentral, 3 camere, garaj. Telefon 285118, 095.581.058. (9313)

(Continuare în pagina 14)

☛ *(Urmare din pagina 13)*

Vând sau închiriez apartament 3 camere, în casă, central, suprafața 120 mp, 45.000 DM. Telefon 277567, 094 774 506. (8971)

Vând apartament 3 camere decomandat, etaj II, Micălaca 300. Telefon 213113. (9235)

Vând apartament 3 camere decomandat, orientare pe 2 părți, garaj, etaj III, centru. Telefon 213113. (9235)

Vând apartament 3 camere, cu toate dependințele sau schimb cu 2 camere cu diferență de bani. Telefon 212679. (9405)

Vând apartament 3 camere, et. I. Aurel Vlaicu, str. Predeal nr. 9/A. Telefon 242754 sau familia Gui, sc. D, ap. 7. (9894)

Vând apartament 3 camere, Banu Mărăcine. Telefon 221467. (9914)

VÂNZĂRI APARTAMENTE PATRU CAMERE

Vând apartament 4 camere, decomandat, neîmbunătățit, 120 mp, Vlaicu Z-uri, 18.000 DM. Telefon 213113. (9235)

Vând apartament 4 camere, Vlaicu, bl. Z.26, et. 8/8, îmbunătățit. Telefon 281479, 251438. (9840)

Vând apartament 4 camere, Micălaca, et. II, 19.000 DM. Telefon 253364. (9765)

VÂNZĂRI CASE

Vând urgent casă, ieftină, Păuliș. Telefon 093.851.860. (9211)

Vând apartament la casă, spațios, central (emigrare). Telefon 096.700.344. (9294)

Vând la Iratoș casă mare, modernă, 4 camere, baie, încălzire proprie, grădină mare, diferite anexe. Informații telefon 240944. (9404)

Vând convenabil casă pe colț în Pârneava. Telefon 092 980 255. (9417)

Vând casă 4 camere, bucătărie, baie, spațiu comercial, garaj, pivniță, apă curentă, baie, parchetată, toate utilitățile, preț 23.000 DM, negociabil. Telefon 095 615 977 sau 468950 Pecica. (9442)

Vând cabană Ghioroc, Valea Domnească. Telefon 094 775 108, 213326. (9582)

Vând casă în Sântana, str. Câmpului nr. 82, 5 camere, 2 băi, încălzire centrală, grădină mare. Telefon 462602. (6558120)

Vând casă mare, anexe, grădină 3000 mp, comuna Mișca, nr. 521. Telefon 218505. (9697)

Vând casă vacanță, Barațca, 2000 mp, pomi fructiferi, viță de vie, 3 nivele. Telefon 092.198.756. (9768)

Vând casă cu etaj, la parter magazin alimentar cu toate mijloacele fixe din dotare și cu aer condiționat + spălătorie auto cu tot cu aparate, vad foarte bun + o anexă cu 2 camere, bucătărie, debara și dependințe. Telefon 092.571.335, 092.500.283. (10001)

Vând casă Grădiște, 6 camere, garaj, baie, grădină, 5 boxe animale, total 600 mp, 70.000 DM sau cea mai bună ofertă. Telefon 218438, 258417. (9743)

Vând casă cu 2 apartamente zona Școlii UCECOM. Telefon 211683. (9331)

Vând casă mare cu curte, pivniță și anexe multiple, încălzire centrală pe gaz, str. Vârful cu Dor, Arad. Telefon 092 344 714, între orele 8-14. (9297)

Vând urgent casă în Pârneava, 670 mp, canalizare, trifazic, satelit, gaz, apă, 10 m stradal. Telefon 093 604 578. (8957)

Vând casă din cărămidă 3 camere, anexe, grădină, toate utilitățile, convenabil, Aradul Nou. Telefon 057-278908, 095.350.595. (8878)

Vând casă 4 camere, baie, gaz, ocupabilă imediat. Telefon 221622. (9604)

Vând casă Chișineu Criș, str. G. Coșbuc nr. 40 sau schimb cu apartament + diferență. Telefon 095 401 218. (6558271)

Vând casă cu etaj, în roșu, locuibilă, Fântânele. Telefon 456180. (8785)

Vând casă 3 camere, central, vad comercial, 24.000 DM. Telefon 094 617 979. (9529)

Vând casă, 7 camere, 3 băi, gaz, grădină, zonă liniștită. Telefon 251406, 094.620.023. (9814)

Vând casă nouă, cărămidă, 2 camere, baie, bucătărie, spais, toate utilitățile, grădină 300 mp, 26.000 DM. Telefon 214371, 095.574.580. (9868)

Vând casă (schimb cu apartament cu 3 camere + diferență), în Grădiște, 3 camere, hol, bucătărie, baie, canalizare, grădină, gaz stradal, 35.000 DM. Telefon 418107. (9888)

Vând casă, 3 camere, terasă, baie, apă curentă, garaj, dependințe, grădină 1432 mp, Ineu, str. O. Goga nr. 9. Telefon 512129. (9901)

Vând casă 3 camere în Iratoș. Informații telefon 247982. (9912)

Vând jumătate vilă, ultracentral. Telefon 255752. (9914)

Vând casă mare, nouă, 6 camere, grădină mare, Zimandul Nou, str. A. Șaguna nr. 408. Telefon 095.265.331. (9915)

Vând casă mică, fără grădină, Micălaca, preț negociabil. Telefon 265043. (9938)

Vând casă 3 camere, bucătărie, baie, curte, grădină, localitatea Galșa, comuna Șiria. Telefon 531346.

VÂNZĂRI SPAȚII

Vând gheretă situată pe Calea Victoriei și aparat înghețată. Telefon 279656; 222620. (9992)

Vând avantajos spațiu comercial sau producție 540 mp, parter, bloc Șiria. Telefon 094.545.778. (9724)

Vând gheretă Piața Miorița, posibil orice activitate. Telefon 094.669.443. (9746)

Vând (schimb cu apartament + diferență) 2 hale producție, amenajate, Aradul Nou. Telefon 057/278908; 095.350.595. (8878)

Vând gheretă metalică în Piața Miorița. Telefon 259730 sau 095.596.611. (9089)

Vând gheretă, Calea Victoriei. Telefon 094.555.251. (9895)

Vând spațiu comercial ștrand, dotat. Telefon 094.577.848. (9900)

Vând sau închiriez spațiu comercial amplasat pe Ștrandul Neptun. Telefon 093.375.682, 219518, 265957, după ora 16. (9975)

VÂNZĂRI TERENURI

Vând loc de casă Micălaca. Telefon 092.198.756. (9768)

Vând teren 460 mp, Vlaicu, 7.300 DM. Telefon 247429. (8974)

Vând loc casă, 671 mp, Aradul Nou, posibilități apă, gaz. Telefon 094 618 420, 095 387 291. (8969)

Vând 2,45 ha teren agricol, zona Aradul Nou. Telefon 240239, orele 17-20. (9866)

Vând loc de casă cu grădină Galșa 120. Telefon 531780.

VÂNZĂRI AUTO

Vând microbuz Volkswagen Transporter Diesel, 1981, neînmatriculat, 2200 DM, negociabil. Telefon 093.194.025. (6558127)

Vând camionetă TV 35, roți duble, stare bună funcționare, CIV, numere noi. Telefon 276488.

Vând tractor 650, fabricație 1991, stare bună, Vesa, Pecica nr. 755, telefon serviciu 211353. (9763)

Vând VW Passat Diesel, 2.100 DM, negociabil. Telefon 214413, după ora 14.30. (9851)

Vând Dacia 1300, 1978, CIV, stare bună 800 DM, fix. Telefon 091 407 153. (9849)

Vând Dacia Break, 1992, CIV, negociabil. Telefon 281479, 251438. (9842)

Vând (dezmembrez) Fiat Ritmo, 1986 și talon, CIV. Telefon 286211. (9838)

Vând Dacia 1310, an 1986, CIV, 1.200 DM; Dacia 1300, an 1982, 750 DM. Telefon 286211. (9838)

Vând Dacia 1310L, 5000 km, 6.000 DM și Dacia Sport 1990, splendidă, 2.500 DM, negociabile. Telefon 252860, 095 531 761. (9836)

Vând Opel Vectra 1,7 TD, înscris 1995. Telefon 243492. (9821)

Vând Opel Tigra 1,4i, 16V Ecotech, an 1995, negru metalizat, geamuri, trapă și oglinzi electrice, jenți aluminiu, recent înmatriculat, 12.700 DM. Telefon 094 592 275, 270688. (9807)

Vând Opel Omega Turbo Diesel, p.f. Telefon 092 555 183. (9798)

Vând Opel Astra TDi, 8.700 DM, înmatriculat. Telefon 094 253 017. (9875)

Vând combine Claas Mercator masa 3,60 m, combină de recoltat știuleți autopropulsată. Telefon 094.600.296. (9310)

Vând remorcă 7 tone. Telefon 095.368.761. (9332)

Vând cap tractor MAN 1972, Euro 1 și semiremorcă 13,60 Krone cu 1 axă portantă și gresare automată, preț 50.000 DM. Telefon 279260. (9889)

Vând Renault 25 TDX, an 1986, neînmatriculat, preț 1900 DM. Telefon 091420225. (9890)

Vând Jeep Suzuki Samurai, an 1990, înmatriculat în Germania, preț 3.000 DM, negociabil. Telefon 094.776.697. (5915536)

Vând ARO 244 D+remorcă 1,5 tone, stare foarte bună, preț 4.000 DM. Telefon 095.365.772. (9896)

Vând ARO 243, motor Brașov, cu CIV, numere noi, stare bună. Informații telefon 177A, Seleuș. (9890)

Vând cultivator 6 rânduri, Cermei nr. 755, telefon 246. (9918)

Vând Peugeot 505 Diesel, perfectă stare, pentru piese schimb, la preț mic. Telefon 279471. (9919)

Vând Peugeot 106 persoană fizică, an 1992. Telefon 273726, după ora 14. (9934)

Vând urgent combină de recoltat porumb pe un rând, 2200 DM. Telefon 462728 (507580).(6558128)

Vând IMS M.461 cu CIV, localitatea Sântana. Telefon 094.203.356. (9950)

VÂNZĂRI ELECTRO

Vindem VITRINE FRIG, CAMERE FRIG, DULAPURI FRIG; garanție. Telefon 281384, orele 8-18.

Vând CASE MARCAT FISCALE și CÂNTARE ELECTRONICE, omologate. Telefon 282829; 272727.

Vând televizor color, mașină spălat automată, microunde, monitor. Telefon 284604. (9739)

Vând TV stereo, color, 55-66 cm, negru, TXT, etc, ieftin. Telefon 211491.

Vând mașină spălat automată, nemțească, preț avantajos. Telefon 211491.

Vindem TV COLOR LG, nou, diagonala 51 cm. Telefon 280260, 094.552.226, orele 10-18. (9756)

Vindem COMPUTER 486 complet 1.600.000 lei. Telefon 280260, 094.552.226, orele 10-18. (9756)

Vindem COMPUTER P1-75 MHz, 16 RAM, 600 GB, CD-ROM, placă sunet, monitor, tastatură, mouse, 340 DM. Telefon 280260, 094.552.226, orele 10-18. (9756)

Vindem FRIGIDER cu congelator, diferite modele noi-LG, Germania. Telefon 280260, 094.552.226, orele 10-18. (9756)

Vând televizoare color, diferite modele, telecomandă, garanție. Telefon 219365, 093.380.028. (8826)

Ocazie! Vând TELEVIZOARE COLOR (stereo, telecomandă, teletext), cu diagonala între 37 și 67 cm, la prețuri negociabile, între 950.000 și 2.500.000 lei. Telefon 259339, 094.706.321. (8944)

Vând FRIGIDERE, CONGELATOARE, COMBINE FRIGORIFICE, lăzi frigorifice, importate din Germania, la prețuri negociabile, de 1.500.000-3.500.000 lei. Telefon 259339, 094.706.321. (8944)

Vând MAȘINI de SPĂLAT automate, modele noi, cu stoarcere 1.000-1400 tur./min. și capacitate 3,5-5,5 kg rufe uscate, la prețuri de 1.800.000-3.500.000 lei. Telefon 259339, 094.706.321. (8944)

Vând MAȘINĂ SPĂLAT, congelator, frigider, ladă frigorifică, combină frigorifică, vitrină frigorifică, aspirator, combine muzicale, fier de călcat, IMPORT Germania, la prețuri atractive. Telefon 259339, 094.706.321. (8944)

Vând televizoare color telecomandă, garanție, prețuri negociabile. Telefon 092.746.364. (9311)

Vând televizoare color, diferite modele, teletext, telecomandă, garanție. Telefon 264004. (9712)

Vând mașini spălat automate, combine frigorifice, congelatoare, televizoare color, diferite modele, garanție. Telefon 251392. (9711)

Vând frigider, congelator, ladă frig, vitrină frig, mașină spălat automată, ladă înghețată, garanție 1 an. Telefon 220926. (9079)

Vând aparat înghețată cu 2 brațe. Telefon 095 401 218. (6558271)

Vând instalație cameră frig, completă, la preț rezonabil. Telefon 279471. (9919)

Vând computere, orice configurație, începând cu 1.598.000 lei, imprimante noi, Canon și monitoare de 14" și 15", ofertă specială: Duron 800 MHz, numai 1128 DM. !!! Telefon 275420, 093.517.885. (9927)

VÂNZĂRI DIVERSE

Vând FIER BETON, 9.000 lei/ kg, str. Independenței nr. 7, Bujac. Telefon 273785, 095 320 938. (9594)

Vând canapea extensibilă (pluș), 2.500.000 lei și congelator Privileg 8 sertare, 2.000.000 lei. Telefon 095.783.797. (9969)

Vând 2 pulturi bar + patiserie, scaune și mese, 2 scaune nichelate pentru bar, aparat cafea Saeco. Telefon 092 621 961. (9578)

Vând scule vulcanizare, 2 mașini spălat auto, profesionale. Telefon 092 621 961. (9598)

Vând PLASĂ GARD ZINCATĂ și NEAGRĂ, toate dimensiunile; CUIE; PLASĂ RABITZ; TABLĂ DECAPATĂ 0,4 ; TABLĂ ZINCATĂ 0,4, electrozi sudură supertit ductil Buzău, SÂRMĂ NEAGRĂ și ZINCATĂ, COTURI, BURLANE, str. Vrabiei, nr. 4. Telefon 289997.

Vând BOLȚARI zgură - beton, PAVELE, BORDURI. Telefon 095.634.885. (8603)

Vând LEMNE FOC, NISIP, BALAST, la domiciliu. Telefon 277027. (9041)

Vând LEMNE FOC, NISIP, BALAST, la domiciliu. Telefon 210771. (9040)

Vând garaj autorizat str. Lacului (spatele Bazinului înot Pădurice). Telefon 094 505 843. (9074)

Vând puicuțe Rosso, pui de prepeliță și ouă prepeliță pentru incubat. Telefon 262619. (9507)

Vând porumb și orz. Arad, telefon 275549, după ora 17. (9659)

Vând NISIP și BALAST la domiciliul clientului. Telefon 261946, 259556. (9717)

Vând construcții, o magazie, 4 garaje și 3 remorci. Informații localitatea Sintea Mică, centru, în fiecare duminică, ora 10. (6558126)

Vând BL55, cantități mari, 7.000 lei/kg și tărâțe 4500 lei/kg. Telefon 093.194.025. (6558127)

Vând BCA și ȚIGLĂ, fabricată de MACON SA Deva, la prețuri fără concurență. Telefon 054-211807; 094.524.456. (f.2059106)

Vând EUROBOLȚARI termoizolanți cu certificat calitate, 300x250x200, 6800 lei/buc; 1 mc-475.000 lei. Telefon 281491; 092.381.750. (9737)

Vând LEMNE FOC, BALAST, NISIP, la domiciliul clientului. Telefon 214010. (9778)

Vând piatră albă, piatră fundație, balastru, nisip, la domiciliul clientului. Telefon 095 615 810. (8961)

Vindem produse noi: BETONIERE 3 tipuri, ROABE, cărucioare, capace canalizare din beton armat, confecții metalice, diverse. Telefon 217121; 092.315.686, fax 217181. (9187)

PUI DE ȘIRIA! Vindem populației, în limita stocului, la ferma din Șiria, sâmbătă, 5 mai 2001, orele 8-17, PUI VII DE CARNE, de cca 400 g. IMPORTANT! pentru a asigura o stare de sănătate bună și implicit o creștere ulterioară eficientă, „PRODAGRO CETATE" vinde puii pentru gospodării numai din fermele proprii. Orice alți „Pui de Șiria", comercializați în numele firmei, în piețe, localități sau pe marginea șoselei, nu ne aparțin și nu răspundem de performanțele acestora. (9898, 9818)

PUI DE ȘIRIA. Vindem populației, în limita stocului, la ferma TITO din Șiria, zilnic, orele 8-19, PUI DE CARNE, cca 800 gr. Telefon 095 638 385. (9835)

Vând îmbrăcăminte, încălțăminte second hand. Telefon 255981. (9790)

Vând casă de fier. Informații telefon 235729. (9841)

Vând BOLȚARI DIFERITE dimensiuni, COLȚARE, CANAPELE, DORMITOARE, totul convenabil. Telefon 094.507.339; 275551. (7006)

Vând mașină nouă de împachetat, lipit 10-14 pachete/minut, 40-1500 grame, fabricație IDACO Craiova. Telefon 094.627.299, 420022. (5351846)

Vând termotecă Vaillant Combi 400 DM cu 2 ani garanție. Telefon 093.737.281, numai sâmbăta. (9245)

Vând autoturism Ford Diesel 7 locuri, una căruță (ștraf) și o birjă, termotecă Ocean pentru încălzire și baie, mașină spălat Privileg, nouă, banzic. Telefon 285238. (9881)

Vând dormitor alb, compus din pat dublu, dulap 3 uși, 2 noptiere și toaletă. Telefon 230508. (9837)

Vând congelator patru sertare, mașină spălat cu storcător, butelii aragaz. Telefon 254005. (9891)

Vând rezervoare motorină 10.000-20.000-30.000 litri. Telefon 468619, 092.239.241. (9902)

Vând 4 vaci: 3 gestante în luna 9-a, una bucată Holtzstein, fătată de 3 luni, din Nădlac, preț negociabil. Telefon 473227, (9913)

Vând drujbă nouă, producție SUA, preț mic. Telefon 279471. (9919)

Vând butoaie bere 50 lt. Arbema, la preț deșeu inox. Telefon 279471. (9919)

Vând iapă semimurană de cinci ani cu mânz. Șiria, telefon 531969. (9924)

Vând termoteci pe gaz (350 DM-600 DM) boilere pe gaz, convectoare pe gaz, garanție 2 ani. Telefon 289544 (rog mesaj). (9933)

(Continuare în pagina 15) ☛

(Urmare din pagina 14)

Vând tractor U-650 demontat, mașină găurit universală, abricht grosime, freză prelucrare metale, Vladimirescu str. V. Roaită nr. 51. (9937)

Vând canapea, stare foarte bună și patru genți BMW. Telefon 242100. (9955)

Vând tărâțe 4400 lei/kg, livrare la domiciliu, minimum 500 kg. Telefon 095.395.248. (9956)

Vând termoteci gaz, instant baie, convectoare, calorifere, ofer doi ani garanție. Telefon 273122. (9974)

CUMPĂRĂRI TERENURI, IMOBILIARE

Cumpăr teren agricol, loturi compacte de minim 50 ha. Telefon 095.524.859; 213113. (9235)

Cumpăr apartament 2 camere în Micălaca sau Vlaicu, ofer 11.000 DM. Telefon 213113. (9235)

CUMPĂRĂRI AUTO

Cumpăr M.461, stare foarte bună. Informații telefon 127, Vârfurile, după ora 20, Sida Voicu.

CUMPĂRĂRI ELECTRO

Cumpăr frigider mic, cu congelator, stare bună, ofer 1.500.000 lei. Telefon 250890, 093.852.189.

Cumpăr frigider, congelatoare, lăzi frigorifice, defecte. Telefon 220926. (9527)

CUMPĂRĂRI DIVERSE

Cumpăr vaci, vițele, tauri. Telefon 288968, 092.941.123. (7864)

Cumpăr PORCI GRAȘI, peste 100 kg, localitatea MÂSCA nr. 307, preț 30.000 lei/ kg. Telefon 057-531497, 094 774 649. (9385)

Cumpărăm pene gâscă noi și vechi, prețuri convenabile. Telefon 210586, str. Bîrsei nr. 2. (9684)

Cumpăr grâu de panificație, cantități mari, 4300 lei/kg. Telefon 462342. (6558127)

Cumpăr societate comercială cu activ și pasiv, cu datorii mari. Telefon 095.992.106. (9308)

Cumpăr TĂURAȘI și VIȚELE peste 400 kg, preț 25.000 LEI/ KG. Telefon 057 - 531497, 094.774.649. (8707)

Cumpăr porci, vaci, vițele și tăurași pentru sacrificare, preț foarte avantajos. Telefon 094.634.795. (9753)

Cumpăr pene vechi și noi. Telefon 264296. (9794)

Cumpăr porci grași și vite pentru sacrificare. Arad, telefon 057-287723. (9023)

Cumpăr: diferite obiecte vechi, pictură, obiecte din argint, ceasuri pendul și de buzunare, candelabre, ilustrate dinainte de 1944. Telefon 093.597.244. (3754)

Cumpăr tăurași peste 120 kg, plata pe loc. Telefon 254832. (9936)

Cumpăr lână merinos, calit. I-a, plata pe loc. Informații telefon 094.626.935 sau 094.509.403. (Ag. Criș.)

Cumpăr betonieră puțin folosită, ofer 400 DM. Informații telefon 095.968.365. (9897)

Cumpăr porci grași cu 30.000 lei/kg, viu, plata pe loc. Nădlac. Telefon 057-475065. (5914133)

CERERI ȘI OFERTE DE SERVICII

Angajăm ADMINISTRATOR rețea (Linux, Server E-mail, Windows NT). Telefon 057-287626. (9863)

SUPERMARKET alimentar ZIRIDAVA angajează VÂNZĂTORI. Cererea + C.V. se depun la parterul magazinului Ziridava. (9100)

Angajez OSPĂTARĂ, Complex turistic LA GURA RAIULUI JULIȚA. Ofer cazare, masă și 1.500.000 lei salar în mână. Telefon 092 698 720.

SOCIETATE angajează pentru noul punct lucru, 20 CROITORESE. Telefon 281074. (9831)

Angajez RECEPȚIONER. Informații telefon 289014. (9813)

Societate comercială de distribuție în domeniul PRODUSELOR din CARNE, angajează AGENT COMERCIAL pentru Arad. Cerințe: experiență în domeniu (1 an), cunoașterea rețelei de magazine. Se asigură salariu motivant. Relații telefon 092.450.595; fax 056 - 214190. (9776)

Angajăm 10 TINERI, elevi, studenți, serioși, aspect plăcut, program flexibil, carte muncă, salar 2.200.000 lei/lună. Telefon 276817, între orele 10-17. (9882)

HOTEL „ARDEALUL" angajează: BUCĂTARI calificați; CAMERISTE, muncitori necalificați bucătărie. Telefon 280840. (9883)

Angajez ZIDARI și MUNCITORI necalificați. Telefon 094.619.555. (9884)

Angajez VÂNZĂTOARE serioasă pentru alimentară, maxim 35 ani. Telefon 273781, 092.509.082. (9893)

BUCTEXIM angajează CONFECȚIONERE cu experiență, str. Vîrful cu Dor nr. 18. (9895)

Restaurant CORONA angajează BUCĂTARI. Telefon 231073. (9898)

Angajez BUCĂTARI sau BUCĂTĂRESE și OSPĂTARI. Telefon 282006, 093.479.481. (9904)

Angajez VÂNZĂTOARE, Piața Mihai Viteazul. Informații telefon 257087, 094.555.486, 095.818.290. (9911)

Angajăm DISPECER care posedă cunoștințele de calculator, de preferință fost cadru MILITAR. Telefon 280228, 281410. (9772)

FUNDAȚIA DEZVOLTAREA POPOARELOR angajează ASISTENT SOCIAL și EDUCATOR: studii superioare. CV + scrisoare de intenție la 057/219606; fdpsrar@inext.ro. persoană de referință Lăcrămioara Rediu. (9921)

Angajez TÂMPLAR universal. Prezentarea pentru angajare, vineri, 04.05.2001, ora 17, str. Viorelelor nr. 1, Micălaca. (9928)

Angajez AGENȚI COMERCIALI cu posibilități de câștig minim 100.000 lei/zi. Telefon 243803, orele 8-16. (9931)

CENTRUL ȘCOLAR ARAD scoate la concurs un post CONTABIL ȘEF (studii medii) și un post FOCHIST. Informații la telefon 280947. (9932)

Angajez FATĂ serioasă și credincioasă, VÂNZĂTOARE magazin alimentar. Telefon 057/289019; 095.255.083. (9934)

BANCA NAȚIONALĂ A ROMÂNIEI, SUCURSALA JUDEȚEANĂ ARAD organizează în data de, 21 mai 2001, examen sau concurs pentru ocuparea unui post de REFERENT DE SPECIALITATE INFORMATICĂ. Condiții: studii superioare de specialitate; fără cazier. Cererile de înscriere se depun la sediul băncii din B-dul Revoluției nr. 72, Biroul Personal, până la data de 16 mai 2001. Relații la telefon 250740, interior 129. (9943)

Angajez VÂNZĂTOR-VÂNZĂTOARE, legume fructe. Telefon 095.317.787. (9952)

Angajez VÂNZĂTOARE pentru magazin alimentar. ÎNCHIRIEZ spațiu 130 mp, în Micălaca. Telefon 240410, după ora 19. (9959)

Angajăm 2 MUNCITORI(OARE), Aradul Nou, str. I.Lengyel, nr.1. (10033)

Angajez OPERATOR CALCULATOR, str. I. Lengyel, nr.1, Aradul Nou. (10033)

Angajez PERSONAL pentru PIZZA și PATISERIE. Telefon 218626. (10027)

Angajez VÂNZĂTOARE pentru FAST - FOOD. Telefon 092.654.643.

PRESTĂRI SERVICII

Repar ieftin: FRIGIDERE, CONGELATOARE, deplasare gratuită, garanție 12-24 luni. Telefon 092.417.397. (9954)

RENOVĂRI APARTAMENTE: zugrăveli, faianțări, gresieri, tencuieli, instalații sanitare. Telefon 240494, 261062. (9880)

„SILDOR PROD" execută ieftin, reparații frigidere, congelatoare, garanțial. Transport gratuit. Telefon 057-270622. (f. 1834222)

Executăm TÂMPLĂRIE din ALUMINIU, GEAM TERMOPAN import. „APEL QUALITY". Telefon 274466, 281249. (9637)

Școala șoferi „BELC", categoriile A, B, C+E, singura unde puteți opta DACIA sau MERCEDES, face înscrieri SERIE NOUĂ, din 4 mai. ANGAJĂM INSTRUCTOR AUTO. Telefon 223004, 216570, 094.938.335. (9754)

Execut lucrări diferite construcții: DULGHERII, ȘARPANTE, BETONĂRI, ZIDĂRII, convenabil. Telefon 094 507 339, 275551. (8966)

ȘCOALA DE ȘOFERI, col. RUSU LUCIAN, face înscrieri. Telefon 283696. (9817)

Execut: RENOVĂRI, FINISĂRI apartamente, la cheie, FAȚADE, ZUGRĂVELI, instalații sanitare, IZOLAȚII contra igrasiei. Telefon 272695, 095.685.685.

MONTEZ pavele și ÎNCHIRIEZ mașină tăiat pavele. Informații telefon 095.381.233. (9897)

Execut INSTALAȚII sanitare, CONTORIZĂRI apartament, înlocuiri robinete-coloane. Telefon 514859. (9951)

Școala CARMEN ABCDE singura autorizată pentru autobuz, primește înscrieri, Victoriei 88. Telefon 255445. (9946)

DIVERSE

OFER VALUTĂ avantajos, garanții imobiliare. Telefon 093 030 264. (9337)

TĂMĂDUITOARELE harului SFÂNT: ELISABETA și LUCIA, aflându-se în ARAD pentru a ajuta în orice domeniu: DEZLEAGĂ CUNUNII, spor în afaceri, dragoste, impotență, argintu viu, lecuiesc boli, urgent (nevindecabile). APELAȚI cu încredere, telefon 094.242.320. (9706)

Ofer VALUTĂ. Telefon 219560. (9367)

Cumpărați în rate, locuință, mașină, etc. CREDITE până la 500 milioane, dobândă 6%, pe an, EURO-CASSA, B-dul Decebal nr. 2-4 (Proiectări), et. II, camera 211. Telefon 095.368.746; 093.129.424; 094.176.890. (9248)

„ACCESSO" vinde, închiriază, asigură service la EXPRESOARE CAFEA „SAECO". Telefon 270850, 094 635 132. (9478)

La crama „CLUJUL", joi, 3 mai, SEARĂ BĂNĂȚEANĂ, cu inegalabilul LELE CRĂCIUNESCU. Rezervări loc, telefon 281624, 092.521.626. (9885)

Asociația PAS ARALIA cu sediul în Calea Romanilor nr. 35-37, convoacă ADUNAREA GENERALĂ în data de, 09.05.2001, ora 18. Ordinea de zi: 1) Achitarea ratelor; 2) Diverse. În cazul neîndeplinirii cvorumului, ședința va avea loc în, 10.05.2001, ora 18,30. (9900)

Pierdut portmoneu cu acte pe numele CHIUHAN SANDU. Găsitorului ofer recompensă. Telefon 474954; 095.588.424. (5314136)

Mă numesc MARIA din Arad, ingineră chimistă, țin pe această cale să aduc mii de mulțumiri doamnei VALERIA, fiica părintelui ANDERSON din BUZĂU, care m-a vindecat de epilepsie și mi-a dezlegat cununiile. Soțul mă părăsește datorită bolii grave de care suferearn. Căutați-o și vă va fi sprijin și alinare, la grelele încercări ale vieții. Mulțumesc fierbinte! Căutați-o și nu veți regreta. Telefonul ei este 095.453.045. (9894)

SCHIMBURI

Schimb casă Frumușeni cu apartament 4 camere, garaj, Alfa, fără diferență sau 3 camere garaj, diferență, etajele 1, 2, 3; 3.000-4.000-5.000 DM. Telefon 093.918.883. (9288)

ÎNCHIRIERI

Oferim spre închiriere spații comerciale pentru magazine, depozite, producție, etc. Telefon 281036. (8962)

Închiriez 2 camere, antreu, baie, superamenajat, ultracentral, bun pentru birou avocatură sau firmă. Telefon 212798. (9665)

Ofer spre închiriere apartament (ne)mobilat, central. Telefon 210255. (9161)

Caut urgent să închiriez garsonieră sau apartament indiferent zonă. Telefon 210555. (9161)

Închiriez spații comerciale, zona Podgoria. Telefon 092.198.756. (9768)

Ofer spațiu 100 mp, pe termen lung, pentru activități comerciale, depozit; str. Dorobanților, toate dotările. Telefon 284013, după masă. (9872)

Ofer spre închiriere apartament 2 camere, mobilat, contorizat, central, 200 DM. Telefon 252860, 095 531 761. (9836)

Închiriez spațiu comercial, Complex Stadion. Informații telefon 281970. (9742)

Dau în chirie apartament 2 camere, zona Romanilor. Telefon 210729. (9899)

Închiriez mic restaurant, central, complet. Telefon 057-259177. (9900)

Dau în chirie apartament 3 camere, mobilat. Telefon 241966. (9910)

Doresc să închiriez spațiu pentru spălătorie auto. Telefon 282430. (9942)

Caut să închiriez curte la casă pentru spălătorie auto. Telefon 289293, 092.577.492. (9947)

Ofer spre închiriere apartament una cameră, bucătărie, baie, (la casă) central, cheltuieli mici, termen lung. Telefon 285448.

Ofer spre închiriere apartament 2 camere, Micălaca. Telefon 266037, 095.312.139.

Doresc să închiriez (cu posibilitate de cumpărare) apartament - Micălaca. Telefon 266037, 095.312.139.

Ofer spre închiriere apartament 2 camere, central, mobilat. Telefon 274024 după masa; 094.546.579. (10028)

Închiriez apartament 2 camere mobilate, contorizate. Informații telefon 289299 seara după ora 20 sau 092.899.099. (10013)

PIERDERI

Pierdut tichet asigurare obligatorie seria 210950 eliberat la 30.12.2000 pe numele Mihăilescu Dan Emilian eliberat de ASIRAG Sucursla Arad. Îl declar nul. (9939)

Pierdut certificat de înmatriculare eliberat pentru SC LEODOR IMPEX SRL de CCI Arad. Îl declar nul. (9948)

✝ DECESE ✝

Cu adâncă durere anunțăm încetarea din viață a celui care a fost un bun tată și bunic,

POPA VASILE,

din CĂPRUȚA. Înmormântarea va avea loc astăzi, 3 mai 2001, ora 13, în localitatea Căpruța. Familia îndoliată: Popa Vasile, Rodica și Cătălin.

Cu adâncă durere anunțăm încetarea din viață a iubitei noastre soție și mamă

TOTH SUSANA,

în vârstă de 60 ani. Înhumarea are loc azi, 3 mai 2001, ora 15, la Cimitirul Eternitatea. Familia îndoliată.

A încetat din viață

IRINA SCRIBAN,

de 86 ani. Înmormântarea va avea loc mâine, 4 mai 2001, ora 14, la Cimitirul Eternitatea. Dumnezeu să-o odihnească în pace! Familiile Scriban și Georgescu.

✝ SERVICII FUNERARE ✝

SC „IN MEMORIAM" SRL, str. Eminescu nr. 4, telefon: 093.183.115; 057-211929; 093.343.964, oferă SERVICII FUNERARE COMPLETE - NON STOP. Sicrie-modele multiple (simple-lux), ACCESORII. Intermediem FANFARĂ, COLACI, COLIVĂ etc. ÎMBĂLSĂMĂM GRATUIT. Transport INTERN-INTERNAȚIONAL. Cele mai MICI PREȚURI. (c.203)

✝ CONDOLEANȚE ✝

Colectivul SC ARDEALUL SA este alături de colegul lor, CÂMPEANU GHEORGHE în momentele grele pricinuite de moartea mamei soacre. (9929)

Colectivul Hotelului ARAD, transmite sincere condoleanțe colegului CÂMPEANU GHEORGHE în greaua încercare pricinuită de moartea mamei soacre. (9930)

Suntem alături de colegul nostru DRĂGAN ȘTEFAN, viceprimarul comunei ȘAGU, în aceste momente grele pricinuite de decesul tatălui și transmitem întreaga compasiune familiei îndoliate. Dumnezeu să-i dea odihnă veșnică! Colectivul Primăriei ȘAGU.

Mulțumim tuturor celor care au fost alături de noi la marea durere pricinuită de decesul celui care a fost

NEGREA VALERIU.

Familia în veci îndoliată.

- PRODUCE ȘI MONTEAZĂ USI ȘI FERESTRE DIN PVC

ARMAT CU PROFILE TROCAL GERMANIA

- PRODUCE ȘI VINDE GEAM TERMOPAN

LUCRU NEMȚESC

SATLINE

SALON DE EXPOZIȚIE:
ARAD, PIAȚA MIHAI VITEAZUL
BL. M 7, PARTER
TEL./FAX. 057/25 14 61; 094 50 72 11

ARCTIC ZANUSSI WHIRLPOOL

La CORAURA

ACUM ESTE PREȚUL CEL MAI BUN

OFERTA

este cea mai specială numai la

CORAURA

REDUCERI DE PREȚ

la toate produsele electrocasnice și electronice

PREȚURI NEGOCIABILE

ASPIRATOARE

2000 W - sac pânză, putere reglabilă,
garanție 1 an, calitate germană
1.399.000 lei

MAȘINĂ DE SPĂLAT

AUTOMATĂ
consum de energie redus,
garanție 10 ani cuva, calitate superioară
5.499.000 lei

TV COLOR

diagonala 51, cu teletext,
90 canale, 3 ani garanție tub
4.999.000 lei

COPII, PĂRINȚI, BUNICI

AVEM TOATĂ GAMA DE **BICICLETE**

Avem **CEL MAI AVANTAJOS SISTEM DE RATE FĂRĂ AVANS PÂNĂ LA**

36 RATE

TRANSPORT GRATUIT ÎN ORAȘ ȘI JUDEȚ

ARAD
Revoluției nr. 10
vis a vis de BANC POST
tel/fax: 270.424 - 270.525

ARAD
Micălaca, Piața Soarelui
259.373 - 259.721 - 259.884
fax: 279.948

LIPOVA
Republicii nr. 5
561.804

GORENJE ARISTON INDESIT IGNIS BOSCH SIEMENS PHILIPS MOULINEX

SONY PANASONIC AIWA

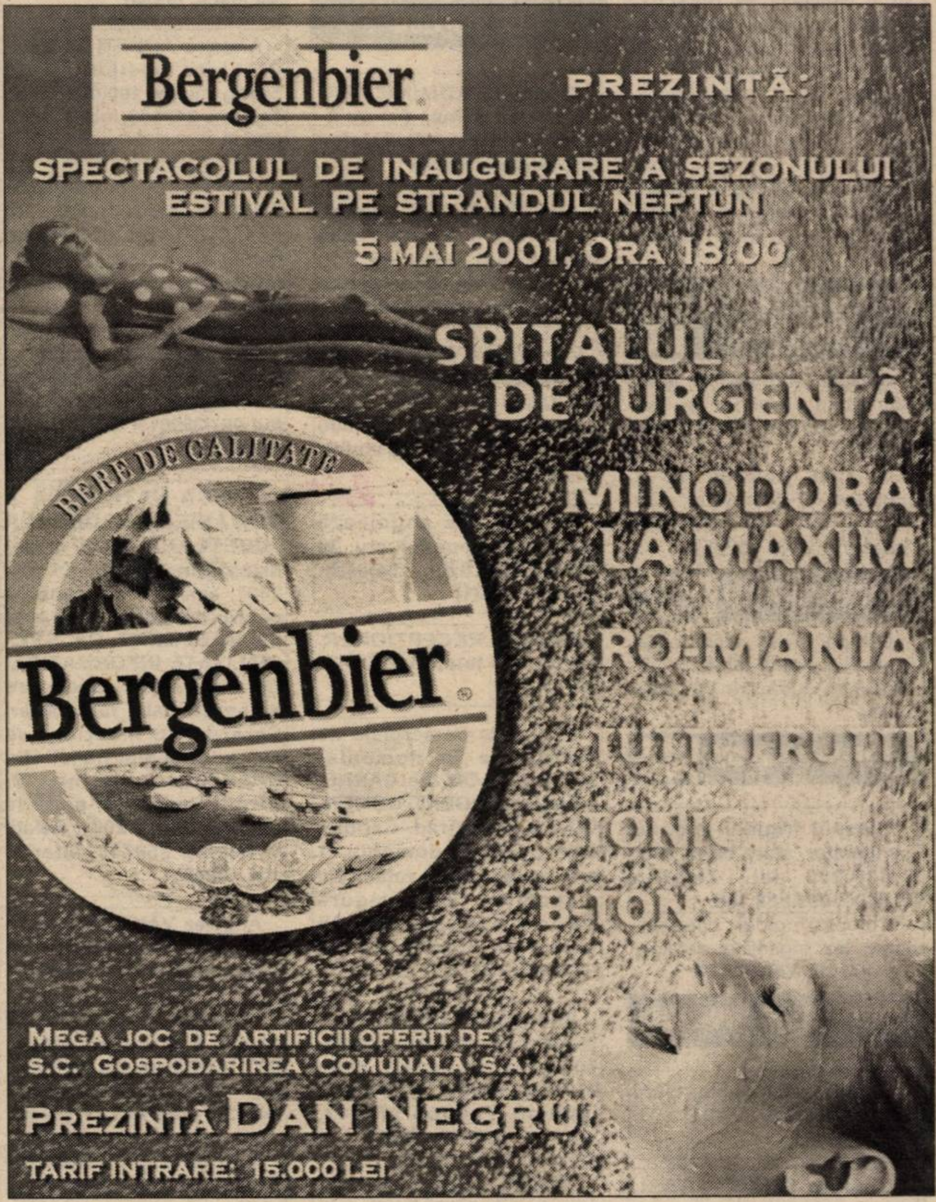

Bergenbier

PREZINTĂ:

SPECTACOLUL DE INAUGURARE A SEZONULUI ESTIVAL PE STRANDUL NEPTUN

5 MAI 2001, ORA 18.00

SPITALUL DE URGENȚĂ

MINODORA LA MAXIM

RO-MANIA

TUTTI FRUTTI

TONIC

B-TONE

MEGA JOC DE ARTIFICII OFERIT DE S.C. GOSPODARIREA COMUNALĂ S.A.

PREZINTĂ DAN NEGRU

TARIF INTRARE: 15.000 LEI

BERE DE CALITATE
Bergenbier

În atenția cititorilor

CELEBRA TAMADUITOARE CLARVĂZĂTOARE VALENTINA ALEASA TOP-ULUI 2001 A HARULUI SFÂNT ESTE LA DISPOZIȚIA DUMNEAVOASTRA

Telefon: 095684741

Lidera vrăjitoarelor, adevărata **VALENTINA** s-a întors în Arad pentru a alunga spiritele rele care bântuie casele și sufletele oamenilor.

Lucrează cu magie albă, eliminând efectele magiei negative și malefice prin spiritism, exorcism și experiență.

Doamna Valentina cu cele mai multe cazuri rezolvate atât în Arad cât și în țară și peste hotare fiind desemnată și premiată ca cea mai tânără tămăduitoare cu cele mai mari puteri descoperite de la vârsta de 9 ani, de a birui răul malefic și binele benefic participând la toate congresele vrăjitorești fiind autorizată intern și extern. Ea poate ajuta cetățenii Aradului de bună credință fiind oameni și sărmani și bogați.

Aceleași eforturi, energie și credință pune în aplicație pentru a ajuta sufletele oamenilor. Ea poate ajuta în orice domeniu.

- Vindecă boli diferite care de doctori sau preoți nu sunt cunoscute și lecuite.
- Dezleagă ori ce fel de farmec malefic făcut de răufăcătoare sau curat de la răscruce de drum.
- Alintă suferința trupească și sufletească a oamenilor indiferent de situație.
- Îndepărtează bărbatul dar și femeia de patima beției.
- Dezleagă cununi legate și băgate la cap de mort.
- Scoate argintul viu care nu dă liniștea trupească a oamenilor.
- Vindecă ori și ce fel de boală de piele.
- Vindecă epilepsie luată în timpul anilor sau de la naștere.
- Aduce spor și înțelegere la locurile de muncă.
- Redresează firme și nu în ultimul rând această minunată doamnă vă ajută să trăiți alături de cei dragi într-o atmosferă plăcută.
- Nu uitați aveți un drum sau ori ce altceva ce nu știți pentru ziua de mâine, Valentina vă poate spune ce vă așteaptă ce veți face și ce ați făcut.

Cei care aveți asemenea probleme apelați cu încredere.

Pentru informații telefon 095694741.

Familiile Somon, Drăgan Badea, mulțumesc cu respect și putere de muncă doamnei Valentina pentru ședințele reușite și profesionalismul ei mii de mulțumiri.

Telefon: 095684741

SOC. COM.

MODA

S.A. ARAD

angajează

CONFECȚIONERI
calificați și necalificați

cu studii minime școală generală în vederea calificării la locul de muncă.

UNITATEA ASIGURĂ
salar de încadrare atractiv + 10% spor condiții grele + spor vechime + tichet masă.

Informații suplimentare la telefon: 256.265, interior 120.

(5915892)

Vrei să-ți cumperi o mașină, un apartament, dar nu ai suficienți bani?

Grupurile de cumpărători, organizate de

S.C. PRO-DOMUS S.A.

oferă împrumuturi pe 10 ani cu comision 4% pe an, și pe 3 ani cu comision 10% pe an.

Informații la
tel. 057/254399
Str. I. C. Brătianu nr. 11
(fosta 30 Decembrie)

(5914976)

S.C. INTERAMERICAN TRADING SRL

Calea Aurel Vlaicu Nr. 274

cumpără porumb boabe la prețul de 4.500 lei/kg

Pentru cantități de peste 5 tone transportul este asigurat de societate.

Plata se face la sediul firmei, odată cu recepția mărfii.

Telefon: 243348 int. 116, 244789 - Desfacere, 094-566801, 094-505430.

(5915823)

S.C. ELECTRO FIDELITY ROMANIA S.R.L.

Arad, str. Petru Rareș, nr. 75

angajează:

1. ELECTRICIENI AUTORIZAȚI

Condiții:

- studii specialitatea electroenergetică; - permis de conducere categoria B; - vechime minim 2 ani

Se oferă:

- salariu motivant

Relații la tel/fax 276971, mobil 094 517727

(5915821)

We are manufacturers of shoes and

WE SEARCH SKILLED WORKERS

with a good appearance
and with an excellent knowledge
of English and German.

Send us a Curriculum at

S.C. RAYMOND PRODUCTIE S.R.L. Sebiș,
Telefon 057-422.001, orele 8-17.

(5915806)

BANCA
"TRANSILVANIA"S.A.
SUCURSALA ARAD
Str. Unirii nr. 5-7,
Tel. 057/283.122
Depozite
persoane juridice
36% p.a. - 1 lună
37% p.a. - 3 luni
NOU: 40 % la 45 zile

ADEVĂRUL
COTIDIAN INDEPENDENT ARAD
Anul XIII, nr. 3295
Vineri, 4 mai 2001 ● 24 pagini ● 3500 lei ● e-mail: adevarul@arad.ro; adv.pub@arad.ro
BRAT Publicație auditată în semestrul II 1999
Tiraj mediu zilnic vândut: 34.958

WEST BANK
S.A.
ARAD, B-dul Revoluției nr. 88
TELEFON: 284.888;
FAX: 285.202
Oferă clientilor
posibilitatea închirierii
de casete de păstrare
a valorilor

ALEGERI ANTICIPATE - PRECUM SAREA ÎN OCHI!

Adrian Năstase a reiterat zilele trecute șocanta afirmație făcută mai acum o săptămână și ceva privind posibilitatea unor alegeri anticipate în cazul în care va pierde sprijinul parlamentar al partidelor cu care a colaborat până acum. Totodată, premierul a exclus, din nou, orice eventuală coabitare parlamentară cu Partidul România Mare.

Spuneam că afirmația cu alegerile anticipate este șocantă - sau cel puțin așa a fost ea percepută - deși după ce spusele premierului s-au mai răcit mulți și-au dat seama că ea nu a fost făcută la supărare, ci, dimpotrivă ***sperietoarea cu alegerile anticipate se bazează pe un calcul și o cunoaștere foarte exactă a realității,*** Adrian Năstase luând în considerare cel puțin două lucruri. ***Primul, și probabil cel mai important este că el a intuit foarte bine că aproape toate partidele parlamentare - mai puțin, eventual UDMR - se tem de alegeri ca Ucigă-l toaca de tămâie.*** De ce? Simplu: pentru că nici PD și nici PNL nu sunt chiar atât de sigure că vor trece pragul parlamentar, modul chinuit și pe muchie de cuțit în care au intrat în Parlament la alegerile din toamnă fiind încă proaspăt în mintea tuturor actualilor deputați și senatori PD sau PNL.

Pe de o parte. Pe de alta, chiar dacă cele două partide vor reuși să depășească bariera parlamentară de 5%, mulți dintre actualii parlamentari nu se vor mai regăsi, în mod sigur pe listele viitorului Parlament, așa că potrivit proverbului cu cioara de pe gard și cu vrabia din mână, cei mai înverșunați - chiar dacă nu pe față - adversari ai alegerilor anticipate sunt pediștii și peneliștii din Parlament. Evident, că de ochii lumii PNL-ul protestează - dar cine protestează, președintele Valeriu Stoica și doi, trei vicepreședinți care sunt siguri cât de cât că se vor regăsi pe locuri eligibile în cazul promovării partidului în Parlament?! Aceștia trei, patru sunt cei care și au apărut la televizor sau au dat declarații prin ziare în legătură cu anularea sprijinului pentru PDSR, ***restul, cei mai mulți, tac chitic, tac și gândesc cum ar gândi oricine ar fi în locul lor: adică, de ce să mă dau rotund și să pierd pleașca pentru care numai eu știu cât am tras și cum am tras?!***

MIRCEA DORGOȘAN

(Continuare în pagina 5)

Îndurerată și revoltată de pierderea fiicei

O MAMĂ ACUZĂ INDOLENȚA MEDICILOR

Îmbrăcată în doliu, Elena Pomian ne-a vizitat la redacție, îndurerată dar și revoltată. Soarta nemilioasă a pecetluit-o cu un destin crud: în ziua de Florii a rămas fără Adela, unicul copil care, la vârsta de 19 ani a decedat în salonul 10 al secției chirurgie (Spitalul Județean), la exact o săptămână după ce a fost internată în urma unui accident rutier pe drumul Arad-Zimand Cuz. Este pentru a treia oară când, în decurs de nici un an, o tânără moare cu zile sub ochii medicilor, fără a exista cele mai vagi supoziții către un asemenea deznodământ. Despre acest caz, cu o evoluție impresionantă, față în față părerea mamei îndoliate și a doctorului care a investigat pacientul.

TEODORA MATICA

(Continuare în pagina 6)

CAMPIONII DE LA WEST PETROM AU BĂUT, IERI, ȘAMPANIE LA PREFECTURĂ

Foto: V. MUSCA

- ● Ca recompensă pentru titlul câștigat, echipa va primi cadou un autocar
- ● Antrenorul Petricevic cântărește...

Pag. 7

DE BISERICA ȘI ROMÂNII DIN BĂTANIA MĂ LEAGĂ MULTE AMINTIRI

◆ Convorbire cu prof. univ. dr. Lizica Mihuț - rectorul Universității „Aurel Vlaicu" din Arad

Pag. 6

s.c. SERGIU GIANINA S.R.L.
ARAD
comenzi și expoziție
Bd. Revoluției nr. 24
(colț cu Lacului, vizavi de lac)
Tel. 092.292.559,
057/212.512
TÂMPLĂRIE DIN ALUMINIU ȘI P.V.C. IMPORT
▼ geamuri termopane ▼ rolete P.V.C. și aluminiu ▼ jaluzele verticale și orizontale ▼ site speciale insecte ▼ uși pliante ▼ porți cu telecomandă

STOP
ERBICIDE
Vezi Coperta
Program TV

„Euromarionete", ediția a V-a

POVEȘTI CU SPIRIDUȘI, ZÂNE ȘI RĂȚUȘTE

Foto: ONORIU FELEA

Pag. 2

Vreme frumoasă în week-end

Vremea se menține caldă și va fi în general frumoasă. Cerul va fi variabil, dar va prezenta înnorări temporare la sfârșitul intervalului, când pe alocuri se vor semnala averse de ploaie și descărcări electrice. Vântul va sufla slab la moderat.

Temperaturi maxime: 23-26°C. **Temperaturi mi-nime**: 12 la 15°C

ABONEAZĂ-TE LA ADEVĂRUL
■ Pentru luna iunie, prețul abonamentului este de numai 40.000 lei ■ Se pot face abonamente și pe trei luni, șase luni și un an, abonații nefiind afectați de majorările de preț ulterioare.

MOBIL VENEZIA
▼ MOBILIER MODERN LA COMANDĂ
▼ AMENAJĂRI SPAȚII COMERCIALE
▼ MATERIALE IMPORT
▼ CALITATE SUPERIOARĂ
STR. VIȘINULUI NR. 74
TEL: 057/218264
092/777361

Nr.1 Mondial
STIHL®
Arad, tel.255.151
Bârzava, Gurahonț, Sebiș

Farmacia
REMEDIUM
ARAD
B-dul Revolutiei 52-54,
Telefon 233.195
Program L-V 7,30-20,00
S 8,00-14,00
Eliberează medicamente pe rețete cu plată, compensate și gratuite, inclusiv boli cronice
NOU raion cosmetice și tehnico medicale la preț mic.

ALGLASS
TAMPLARIE DIN ALUMINIU SI P.V.C.
USI SI FERESTRE DIN PVC DECEUNINK-BELGIA
PRETURI SI CALITATE DE EXCEPTIE
Str. Roșiori nr. 26; Tel./Fax: 289053
Piața Spitalului Bl. 1D; Tel/Fax: 253868

Calendar

◆ Astăzi, Soarele răsare la ora 6 și 2 minute și apune la ora 19 și 23 de minute.

◆ Au trecut 125 de zile din acest an. Au mai rămas 240 de zile până în 2002.

◆ **Praznicul zilei: Biserica ortodoxă:** Sf. Cuv. Peloghia; Cuv. Valerian; **Biserica romano-catolică:** Sf. Florian; **Biserica greco-catolică:** Sf. M. Pelagia.

Meteo

Vremea va fi frumoasă și caldă. Cerul va fi degajat. Vântul va sufla în general slab.

Temperaturi maxime: 25 la 28°C; **Temperaturi minime:** 12 la 15°C.

Meteorolog de serviciu,
Dana Găvruță

A venit BARZA!

La Arad: Clecsan Iulia; **Glodean** Bianca; **Farsang** Pavel; **Iusco** Constantin Gheorghe; **Jurj** Ioan; **Oană** Fernando.

La Chișineu-Criș: Lăcătuș Sebastian; **Căruța** Doru; **Muntean** Beniamin Marius.

Au plecat dintre noi!

✝ **Tăgăduan Florica (1964); Berțe Crăciun (1933); Dobrea Floare (1921); Scriban Irina (1914); Pârvuleț Ecaterina Maria (1923); Tipeiu Iolan (1924); Dănilă Floare (1919); Grec Pavel (1947); Felnacichi Dorel Mihai (1947).**

CINEMATECĂ

Casa de Cultură a municipiului Arad anunță publicul că astăzi, 4 mai a.c., orele 20,00 în sala Cinematecii „Mihai Popovici" va rula filmul „Noaptea saltimbancilor" în regia artistică a lui **Ingmar Bergman**.

HOROSCOP

Vineri, 4 mai

Berbec (21.03-20.04). În această perioadă veți avea parte de multe reușite și s-ar putea să stârniți invidia unor prieteni.

Taur (21.04-20.05). O persoană apropiată vă va da un sfat. Ascultați-o, altfel veți produce o mulțime de încurcături.

Gemeni (21.05-20.06). Zilele acestea nu vă prea trage inima spre serviciu. O ieșire la iarbă verde ar fi bine primită.

Rac (21.06-22.07). S-ar putea ca niște prieteni să vă invite în oraș. Profitați de ocazie!

Leu (23.07-22.08). Dacă vă căutați un nou loc de muncă zilele acestea s-ar putea să aveți noroc.

Fecioara (23.08-22.09). Un prieten apropiat va avea nevoie de sfatul dvs. într-o problemă mai delicată.

Balanța (23.09-22.10). Norocul vă va surâde în aceste zile. Din punct de vedere financiar nu veți avea de ce să vă plângeți.

Scorpion (23.10-21.11). O persoană care vă simpatizează vă va invita în oraș. Acceptați „oferta" și nu veți fi dezamăgit.

Săgetător (23.11-21.12). S-ar putea să primiți vești din partea unor prieteni pe care nu i-ați mai văzut de mult timp.

Capricorn (22.12-19.01). La sfârșitul acestei săptămâni veți primi un ajutor financiar din partea unei persoane apropiate.

Vărsător (20.01-19.02). Sunteți într-o perioadă foarte agitată, dar lucrurile se vor rezolva spre sfârșitul acestei săptămâni.

Pești (19.02-20.03). Astăzi vă veți bucura de un cadou pe care îl veți primi de la cineva din familie.

MOCHETA
Arad, Piața Gării
Telefon 235.221
MARI REDUCERI DE PREȚURI
MONTAJ LA STANDARDE EUROPENE

ACTUALITATEA CULTURALĂ

TEATRE

TEATRUL MAGHIAR DIN TIMIȘOARA prezintă azi, 4 mai 2001, ora 20,00, în curtea Școlii Generale Nr. 1 (str. Episcopiei nr. 40-42) spectacolul **STRATEGIA PORCULUI** și **CU OCHI DE COPIL** de Raymond Cousse. Reprezentația este inclusă în programul Festivalului Euromarionete de la Arad.

Spectacolele Festivalului Internațional „Euromarionette" din 4 mai a.c., la sala Teatrului de marionete Arad: ora 10,00 - Constanța: Califul barza; ora 15,00 - Teatrul de păpuși „Vaskakas" - Györ: Fiul Calului Alb; ora 19,00 - Vidin: În amintirea lui Petronshka; ora 20,30 - la Spațiul Neconvențional Școala Generală nr. 1, str. Episcopiei nr. 40-42 - „Csiky Gergely" Timișoara: Strategia porcului.

CINEMATOGRAFE

Dacia: Marea hoinăreală (SUA) 9; 11; 13; 15; 17; 19; 21

Mureșul: Pact cu diavolița (SUA) 10; 12; 14; 16; 18

Arta: Toamna la New York (SUA) 16; 18; 20

Sala Mică: 28 de zile (SUA) 15,30; 17,30

Progresul: Familia Flinstone în Rock Vegas (SUA) 16; 18

din 6 mai - Legenda călărețului fără cap (SUA) 16; 18

„Arădeanul" - un nou săptămânal

Începând de ieri, peisajul presei scrise din județul nostru s-a îmbogățit cu un nou săptămânal - „Arădeanul" - editat de Grupul Media Pro. Cele 24 de pagini își propun să aducă în fața cititorilor subiecte de interes din actualitatea arădeană, dar nu numai.

La apariția primului număr dorim celor care îl editează un colegial bun venit în peisajul presei arădene și mult succes.

„ADEVĂRUL"

Invitație

Consiliul Parohial al Bisericii Ortodoxe Arad - Grădiște are bucuria de a vă anunța că duminică, 6 mai a.c. va avea loc sfințirea Troiței ridicată în Stația Peco de lângă centură.

Slujba va fi oficiată de P. S. episcop dr. Timotei Seviciu.

Vă așteptăm în mijlocul nostru.

Consiliul Parohial Arad - Grădiște

„Adevărul" vă ascultă

La telefonul dimineții 280944, între orele 9-12

Omizi

Mai mulți locuitori ai cartierului Micălaca ne-au sunat la redacție pentru a-și exprima o nemulțumire cu privire la edilii orașului. „Pomii din zona străzii Voinicilor sunt încărcați de omizi. Nimeni nu se interesează să-i curețe. Ne intră omizile în casă."

Focar de infecție

D-na **Elena Guleș**, președinta blocului Y8. „La scara B a blocului e un adevărat focar de infecție. De săptămâna trecută cei de la Salubritate nu au ridicat gunoiul. La celelalte blocuri au curățat. Dar noi nu plătim la fel ca tot cartierul?"

Mulțumiri Conel-ului

Dl. **Vasile Terec** bl. A4, Sc. A dorește să mulțumească Conel-ului pentru promptitudinea cu care a răspuns solicitărilor de a instala becuri pe stâlpii de iluminat din zona Făt-Frumos.

Abuz

D-na **Dorina Mariș** , str. Voinicilor a fost zilele trecute „victima" unui fals. „În urmă cu o zi mi-a fost solicitată semnătura pe un convocator la o ședință stabilită de Asociația Agricolă „Renașterea", pentru sâmbătă, 5 mai ora 18. Dl. Pavel Tudosie, așa-zis „reprezentant al asociației", a profitat de încrederea mea pentru a mă pune să semnez acel convocator care nu avea nici un număr de înregistrare și nici o ștampilă. Ulterior am aflat că de fapt nu era vorba despre nici o ședință. Mai mult decât atât, dumnealui nu avea dreptul de a organiza astfel de întâlniri, pentru că nu face parte din conducerea asociației. După ce mi-am dat seama că am fost „trasă pe sfoară" i-am cerut acestui domn dreptul de semnătură. Dar, după cum era de așteptat m-a refuzat. Din păcate nu am fost singura membră a asociației care a fost indusă în eroare, bazându-se doar pe cuvântul dlui Tudosie."

M. M.

UTILITARE

PIEȚE, TÂRGURI

Astăzi este zi de piață la Ineu, Lipova, Covăsînț, Mișca, Moneasa, Șepreuș, Șimand, Vladimirescu. Tot astăzi se organizează târguri săptămânale la Ineu, Șepreuș, Șimand.

Mâine, sâmbătă, vor avea loc târguri săptămânale la Felnac, Lipova, Pâncota, Hălmagiu și Moneasa, iar duminică, la Sântana și Vinga.

FARMACII DE SERVICIU

Farmaciile Remedium, B-dul Revoluției, nr. 52-54, telefon 233195 cu program de luni până vineri de la orele 7,30-20,00 iar sâmbăta de la 8,00-14,00, „**Sinapis**", B-dul Revoluției, nr. 88, lângă Noul Stil, telefon 282369, „**Noua Farmacie**", str. Andrei Șaguna, nr. 15, telefon 948 sunt de serviciu cu program non-stop.

URGENȚE STOMATOLOGICE...

asigură Cabinetul din str. Crișan (în spate la Gionelli), program non-stop. Telefon: 253794.

• În zilele de sâmbătă și duminică, urgențe stomatologice asigură și cabinetul din B-dul Revoluției nr. 62, ap. 17, între orele 9,00-19,00. Telefon: 256665.

ADMINISTRAȚIA FINANCIARĂ

Administrația Financiară a municipiului Arad: Asistență contribuabili (impozitul pe venitul global) - telefon 280633, 280733, int. 198.

TELEFON DE URGENȚĂ LA POLIȚIE: 955

„Euromarionete", ediția a V-a

Povești cu spiriduși, zâne, rățuște

Ieri, în a doua zi a Festivalului „Euromarionete", ediția a V-a, copiii s-au bucurat și s-au întristat alături de Croitorașul cel viteaz (în spectacolul trupei de păpușari de la Galați), i-au ținut pumnii tăietorului de lemne care a luptat cu Spiridușul cel Rău pentru a-o salva pe zâna cea bună (la spectacolul Teatrului „Licurici" din Chișinău) și au împărtășit soarta Rățuștii cea Urâte, în povestea spusă de marionetiștii arădeni.

C. L.

Invitație la drumeție

Iubitorii naturii sunt invitați sâmbătă, 5 mai 2001 într-o drumeție memorială: Davidhazy Coloman (1913-11.05.1987), care în 1947 a organizat primul concurs de orientare turistică din România și care a condus în data de 21 aprilie 1985 drumeția cu numărul 1 pentru gruparea „Veniți cu noi!" din Arad.

Plecarea din Arad are loc sâmbătă cu trenul de la ora 7,42, până la Păuliș, iar întoarcerea se face seara la ora 20,45. Traseul, în lungime de 12 km, Păuliș - dealul Minișului - sub vf. Capra - valea Doamnei-Ghioroc se va parcurge pe jos. Cheltuieli de transport: 23.000 lei. Conducător de grup: Ronald Liptai. În caz de timp favorabil, pe dealul Minișului se va face un popas de circa cinci ore.

Participanții sunt rugați să aducă bidon cu apă. Întâlnirea cu grupul va avea loc cu 30 minute înainte de plecarea trenului în fața stației CFR Arad.

Captură la Nădlac

Polițiștii de frontieră de la Nădlac au capturat un microbuz plin cu carne de pui din Ungaria. Pentru că „turiștii" nu puteau prezenta documente de proveniență a mărfii, sutele de kilograme de carne de pui au fost ridicate în vedere confiscării.

Valoarea capturii este de 30 de milioane de lei, iar amenda primită de cei vinovați este de 150 de mii de lei.

Macea - participantă la un festival de umor

Mâine, patru locuitori ai comunei Macea vor participa la Festivalul de umor de la Gura Humorului. Colaborarea în acest domeniu a celor două localități este cunoscută de ani de zile, acest gen de vizite organizându-se anual.

Grupul satiric care participă la evenimentul cultural amintit este alcătuit din tâmplarul primăriei care este și consilier local, doi muncitori și grădinarul de la parcul din localitate.

Toate cheltuielile necesare pentru această deplasare vor fi suportate de către Primăria Macea.

M. M.

ADEVĂRUL
COTIDIAN INDEPENDENT ARAD
Editor: S.C. ADEVĂRUL S.R.L. Arad
COD FISCAL R 1681938 ● COD SICOMEX 19.604 ● CERTIFICAT J 02/1886 / 31 X 1991 ● COD SIRUES 020956601 ● ISSN 1220-7489

Redacția și administrația: 2900 Arad, Bd. Revoluției nr. 81. Telefoane: SECRETARIAT - 281802, fax 280655, 280625; ADMINISTRAȚIE - CONTABILITATE - 281797; MICA PUBLICITATE - 210775; MAREA PUBLICITATE - 280904; CLUBUL PRESEI - 280989.

Consiliul de administrație: președinte - **DOREL ZĂVOIANU**, telefon 281802, 280625; vicepreședinte - **MIRCEA DORGOȘAN**, telefon 210776; membri: **DOREL BARBU**, telefon 281797; **NICU COJOCARU**, telefon 280904; **MIRCEA CONTRAȘ**, telefon 280854.

Colegiul de redacție: **MIRCEA CONTRAȘ** (redactor-șef); **MARCEL CANCIU** (șef secție foto), telefon **281701**; **ALEXANDRU CHEBELEU** (șef secție sport), telefon **281701**; **NICU COJOCARU** (șef secție publicitate) telefon/fax: **280904**; **GABRIELA GROZA** (secretar general de redacție), telefon **280854**; **VASILE FILIP** (șef secție cultură-învățământ-tineret), telefon **281855**; **280003**; **IOAN IERCAN** (șef secție politică), telefon **280943**; **DORU SAVA** (șef secție social-economic), telefon **281738**; **ȘTEFAN TABUIA** (șef secție actualități), telefon **281855**; **280003**; **DOREL ZĂVOIANU** (președinte al Consiliului de administrație), telefon **281802**, **280625**.

Tiparul executat la S.C. MEDIAGRAF S.A. ARAD, str. Feleacului F.N., telefon 250902, fax 250920

„Adevărul" poate fi citit și pe Internet la adresa http://adevarul.arad.ro

Echipa de serviciu
MIRCEA CONTRAȘ
-secretar de redacție.
Bianca Felea,
Adela Homorâceanu,
Dina Rujan,
Ramona Vidulescu
– tehnoredactare computerizată.
Sorina Ambruș,
Doina Jurcă,
Călin Mnerie,
Dacian Toduța
– corectură.

CURSUL VALUTAR*

- VALORI ÎNREGISTRATE IERI, 3 MAI 2001

Denumirea valutei	BNR	BCR		BRD		Banca Transilvania		Banca Agricolă		Bursa neagră	
		C	V	C	V	C	V	C	V	C	V
Dolar S.U.A.	28278	28120	28320	28000	28370	27820	28300	28050	28400	28000	28200
Marca germană	12912	12558	13035	12640	12900	12500	12900	12700	12970	12650	12750

PREMIILE DE FIDELITATE ALE ZIARULUI „ADEVÃRUL“

Talon de participare pe luna MAI

Nume: ______________________ **Prenume:** ______________________

Adresa: ____

____

Telefon: ______________ **Seria și nr. chitanței abonament:** ______________

Abonații pe luna mai ai ziarului „Adevărul" sunt rugați să completeze cu litere de tipar talonul de mai sus, să-l introducă într-un plic și să-l expedieze, până la data de 15 mai a.c., pe adresa: Redacția „Adevărul", B-dul Revoluției nr. 81, cod. 2900, Arad. Cele expediate după această dată nu vor participa la tragerea la sorți. Pe plic, abonații sunt rugați să facă mențiunea „Pentru premiile de fidelitate". Taloanele primite vor participa joi, 17 mai a.c., la tragerea la sorți în cadrul căreia **vor fi oferite abonaților 10 premii de fidelitate în valoare de 500 mii lei fiecare.** Lista abonaților câștigători va fi publicată în ziarul nostru de vineri, 18 mai a.c., iar premiile vor fi ridicate luni, 21 mai a.c., de la sediul redacției, pe baza buletinului de identitate și a chitanței-abonament.

Atenție: în plic va fi introdus doar talonul de mai sus, chitanțele-abonament rămânând la abonați.

La Șiclău

O MAMÃ CRIMINALÃ?

Codrean Mariana (32 ani) din Șiclău, comuna Grăniceri, a născut neasistată un copil de sex feminin. Ulterior a fost anunțată Salvarea, Codrean Mariana împreună cu fetița fiind transportate de urgență la Spitalul Chișineu-Criș. Pe drum copilul a decedat! În urma autopsiei efectuată de medicul legist s-a constatat că moartea nou născutei a fost violentă și s-a datorat hemoragiei cerebrale, consecutiv unei nașteri precipitate neasistate. Cercetările sunt conduse de procurorul criminalist, existând suspiciuni cu privire la moartea fetiței.

S. G.

NOI DIRECTORI DE SPITAL LA SEBIȘ ȘI GURAHONȚ

Astăzi, directorul Direcției de Sănătate Publică, dr. Ioan Crîsnic va numi noi directori la Spitalele Orășenești din Sebiș și Gurahonț, dat fiind faptul că au expirat contractele manageriale ale actualilor directori: dr. Ioan Oancea (Sebiș) respectiv dr. Radu Bădoiu (Gurahonț). În ziarul de mâine puteți citi numele directorilor care vor conduce destinele acestor unități spitalicești.

T. M.

TREI PENTRU DIRECȚIA REGIONALÃ VAMALÃ

Actualul director al DRV Arad, Ioan Boroș, adjunctul său Gheorghe Alda și Cornelia Popescu, adjunct șef vama Curtici au concurat ieri la Ministerul de Finanțe pentru ocuparea celor două funcții de conducere la Direcția regională vamală. Rezultatul concursului va fi cunoscut abia peste câteva zile.

În cursul zilei de astăzi vor fi examinați șefii de servicii și birouri.

D. S.

Ca să nu mai lucreze cu frică

INSPECTORII ITM VOR SÃ FIE DOTAȚI CU ARME

După cum ne-a mărturisit d-na **Lucia Opriș**, inspector șef adjunct la Inspectoratul Teritorial de Muncă (ITM) Arad, în ultima perioadă inspectorii Corpului de Control întâmpină frecvent dificultăți în efectuarea verificărilor. În multe cazuri, patronii sau administratorii unor firme controlate de ITM au o atitudine ostilă față de inspectori. Mai mult decât atât, d-na Opriș ne spune că au fost și situații când cei care au vrut să-și facă meseria au fost agresați verbal, în scopul intimidării lor. De aici și până la apariția unor violențe fizice, câteodată, a lipsit extrem de puțin.

Din circa 70-80 firme câte sunt controlate într-o lună de zile, în zece la sută din cazuri inspectorii Corpului de Control au „probleme".

Pentru a preveni asemenea urmări neplăcute, ITM Arad a făcut demersuri de actualizare a legislației aferente, în sensul investirii inspectorilor de muncă cu o autoritate în plus: dotarea cu arme de auto-apărare sau însoțirea acestora de către organele de poliție.

C. TRIF

PRIMÃRIA VA REABILITA UN BLOC DE GARSONIERE

◆ *Investiția - peste 3 miliarde de lei*

În zona Confecții, un imobil atrage atenția, dar nu pentru că ar arăta bine. Din contră, clădirea de pe strada Liviu Rebreanu nr. 92-98 arată jalnic. La parter, în loc de geamuri sunt stivuite cărămizi. În blocul de garsoniere nu mai locuiește nimeni de foarte mult timp.

Clădirea, nefuncțională de ani de zile, a fost preluată de Recons (societate din subordinea Primăriei). „Blocul a aparținut cândva firmei Instalco. Noi l-am cumpărat la licitație publică în luna martie, plătind 1 miliard de lei. Întreaga clădire va fi reabilitată. De câteva zile am început lucrările", spune directorul Recons, Aurel Damian. În momentul de față se lucrează la refacerea instalațiilor sanitare și a celor electrice.

Blocul cu pricina are 60 de garsoniere. Din acestea, prin recompartimentare, vor rezulta 30 de apartamente cu o cameră, baie, bucătărie. Acestea vor fi locuințe sociale. „Vom face compartimentările în funcție de structura de rezistență. Să pui în funcțiune un asemenea bloc, distrus în mare parte, te costă câteva miliarde. Noi vom investi circa 3-3,5 miliarde de lei. Un bloc social încarcă de fapt costurile Primăriei", spune viceprimarul Emanoil Voicu.

Primăria intenționează să preia și să reabiliteze, cu ajutorul unui partener englez, și cele două imobile ce au aparținut societății Agrozootehnica Ceala.

GERLINDE KNAP

Florãreasã de ocazie...

Este cercetată în stare de libertate numita **Radu Liliana Ioana** (32 ani) din Mocrea, fără ocupație, care s-a hotărât peste noapte să devină... florăreasă. Sigur că lipseau grădina și sera, în schimb parcul din fața Primăriei Ineu i-a dat încredere Lilianei că ar putea face bani frumoși fără să se obosească prea mult. Și atunci florăreasa a sustras flori în valoare de 560.000 lei pe care urma să le comercializeze. Falsa florăreasă a fost prinsă, iar prejudiciul recuperat.

Distribuitor Autorizat
dialog
UN FENOMEN RAR
DOUĂ LUNI
de abonament gratuit
luna a IV-a și luna a VI-a de abonament
micro-cadouri pentru conectare
facturare la secundă pentru Dialog INEDIT
valabil până la 9 mai
EURO - GSM
ARAD, Bd. Revolutiei nr. 95

În stația „Petrom" Aradul Nou

POMPE CARE DAU „RATEURI"

Benzinăria „Petrom" de la ieșirea din Arad spre Timișoara, deși reamenajată și modernizată, pare că din punct de vedere al calității funcționării nu corespunde. Majoritatea conducătorilor auto cunosc sistemul de programare al pompelor astfel încât cantitatea de benzină introdusă în rezervor să corespundă întocmai cu suma de bani tastată pe ecranul pompei. Regretabil este faptul că sistemul de programare al pompelor „Petrom" funcționează adeseori după ureche. Adică să presupunem că tastezi suma de 150.000 lei pentru benzină Premium. Pleci liniștit să plătești, fiind convins că pompa s-a oprit la 150.000 lei, însă ai marea surpriză să fii obligat să scoți din buzunar peste 300.000 lei, deoarece sistemul de blocare la suma solicitată nu funcționează. Și-atunci începe circul, deoarece omul nu poate accepta să scoată din buzunar mai mult decât și-a propus astfel încât este obligat fie să lase mașina în stația „Petrom" până face rost de bani, fie să-și lase actele la stație până ce revine cu diferența de preț. Poate se va sesiza cineva pentru a le repara. În ce privește tonul și comportamentul unor angajați „Petrom", și aici ar fi multe de spus...

S. GHILEA

„CARAVANA IMPOZITULUI PE VENITUL GLOBAL" în dialog direct cu plătitorii de taxe și impozit

În cursul zilei de miercuri, „Caravana impozitului pe venitul global" a poposit la Arad. Timp de trei ore, între 9,00 și 12,00, arădenii au avut posibilitatea să-i întrebe pe specialiștii Ministerului Finanțelor și pe cei din cadrul Direcției Generale a Finanțelor Arad despre diverse probleme legate de impozitul pe venitul global. 850 de persoane au primit răspunsuri calificate. Profitând de ocazie, am avut un scurt dialog cu dl. DAN TODOR, coordonatorul proiectului „Caravana impozitului pe venitul global".

– D-le Dan Todor, pentru ce anume s-a ales varianta informării populației prin intermediul „caravanei"?

– Observând lacuna de comunicare cu plătitorii de taxe și impozite, Ministerul Finanțelor a decis să poarte un dialog direct cu oamenii. Informațiile pe care le primeau cetățenii, după ce stăteau uneori ore în șir la ghișeu, fie nu erau pe înțelesul lor, fie erau incomplete. Despre felul în care datele erau comunicate contribuabililor - flegmatic, arogant - nu are rost să mai vorbim. Așa că se impunea o nouă abordare a problemei.

– Adică?

– Practic se impunea ieșirea în stradă a finanțiștilor, în locurile aglomerate, cum sunt târgurile ori expozițiile - pentru ca la o simplă întrebare ori nedumerire a cetățenilor să li se dea un răspuns corect și... pe loc.

– Se zvonește că toată campania de informare a stors binișor bugetul, adică tot contribuabilul român!

– Banii pentru campania de publicitate a impozitului pe venitul global provin exclusiv din fonduri PHARE. Suma alocată este de 800 de mii de Euro. Prin urmare, dacă-i vorba de cheltuieli din banii contribuabililor, așa este. Numai că vorbim despre contribuabilii din Uniunea Europeană, nu despre cei din România.

NICOLAE OPREAN
Foto: AL. MARIANUȚ

CARTEA ALBÃ A PRELUÃRII GUVERNÃRII

Premierul Adrian Nastase a prezentat joi, la Palatul Victoria, Cartea Albă a preluării guvernării în decembrie 2000, document care fixează reperele de bază necesare pentru o analiză a momentului economic de la acea dată și care oferă o radiografie a ceea ce însemna economia românească la sfîrșitul anului trecut. Prim-ministrul a arătat că, prin lansarea lucrării, se intenționează construirea unei practici prin care să se asigure transparența actului de guvernare, precum și o informare completă și obiectivă a opiniei publice privind starea economico-socială a României în momentele de schimbare, pe căi democratice, a puterii politice.

După 1989, România a înregistrat un dezechilibru între cererea și oferta internă, diferență acoperită din importuri, din cauza liberalizării accelerate a comerțului exterior și a competitivității relativ scăzute a producției interne. Efectele acestui fenomen au fost creșterea inflației, scăderea producției naționale și a nivelului de trai, accentuarea deficitului balanței de plăți și a balanței comerciale. Prin soluțiile adoptate în perioada 1997-2000, și anume creșterea gradului de fiscalitate, reducerea cheltuielilor bugetare curente - de personal și materiale - și a cheltuielilor de capital, din cauza creșterii cheltuielilor cu dobînzile la datoria publică, politica monetară restrictivă și deprecierea accelerată a cursului de schimb al monedei naționale, s-a înregistrat o creștere a ratei șomajului, reducerea cu 20,4% a producției industriale și diminuarea cu 13,6% a producției agricole.

Alte efecte ale politicii din perioada 1997-2000 au fost reducerea cu 11,2% a produsului intern brut, scăderea contribuției industriei, agriculturii și construcțiilor la formarea PIB, reducerea produsului intern brut pe locuitor exprimat prin paritatea puterii de cumpărare cu 10,5% în perioada 1996-2000, declinul ratei de economisire și de investiție, reducerea volumului total al investițiilor cu 39,9% în aceeași perioadă, reducerea profitului brut al BNR de la 82 milioane dolari în 1996 la 54 milioane dolari în anul 2000, în special din cauza acordării de credite băncilor cu probleme de lichiditate (Banca Agricolă) sau băncilor insolvabile (Dacia Felix și Credit Bank).

Printre efectele pozitive ale politicii din perioada 1997-2000, Florin Georgescu a amintit reducerea deficitului balanței comerciale, precum și majorarea rezervei valutare a statului și a băncilor comerciale.

SIMPLIFICAREA SISTEMULUI FISCAL

Guvernul va elabora un program de simplificare a activității din sistemul fiscal, Ministerul Finanțelor urmînd să definitiveze pînă la jumătatea acestui an legile din domeniu. "Ministrul Finanțelor Publice, Mihai Tănăsescu, a spus că, pînă la jumătatea acestui an, va fi prezentat Cabinetului un program fiscal prin care se va încerca unificarea sistemelor fiscale și ușurarea activității în acest domeniu", a declarat, joi, purtătorul de cuvînt al Guvernului, Claudiu Lucaci.

În același timp, ministrul pentru coordonarea Secretariatului General al Guvernului, Șerban Mihăilescu, a precizat că acest program va fi supus aprobării Parlamentului.

FILE CEC FÃRÃ ACOPERIRE

„Epidemia" eliberării filelor CEC fără acoperire este în plină ascensiune. Astfel că **Pop Valer** (45 ani) din comuna Jibon, jud. Sălaj, în calitate de administrator la S.C. Pop Impex SRL, a eliberat o filă CEC fără acoperire pentru marfa achiziționată de la S.C. „Prodagro - Bian" SRL. Cercetările continuă în vederea stabilirii întregii activități infracționale a sus-numitului. Prejudiciul creat societății „Prodagro - Bian" SRL este de **99.243.232 lei.**

VACANȚÃ DE VIS ÎN FLORIDA

În această vacanță de vară, ca în fiecare an, elevii arădeni au ocazia unică de a petrece o lună de zile în însorita Floridă (SUA), în perioada 5 iulie - 2 august. Excursia este destinată elevilor între 13 și 18 ani, care au cunoștințe de limba engleză. Oricum, în SUA vor avea prilejul de a-și îmbunătăți cunoștințele, prin ore zilnice la limba engleză (12 ore pe săptămână). Excursia va cuprinde, printre altele, vizite la puncte turistice de mare atracție: Parcul „Disney World", „Universal Studios", „Insula Aventurilor", „Bush Gardens Aumusement Park". Ghidul elevilor din acest an va fi prof. Lavinia Ilea, pe care cei interesați o pot contacta la Colegiul Național „Moise Nicoară."

C. L.

Foto: AL. MARIANUT

Aseară, la discoteca VIVA a avut loc Marea Extragere a premiilor TERRA. Autoturismul Dacia NOVA a fost câștigat de Kati Tiberiu, din Arad

CUPA FORTUNA LA KARATE - SHOTOKAN

Sâmbătă, 5 mai, ora 12,00, la sala de sport a Școlii generale nr. 6 din Arad (Piața Fortuna) va avea loc o competiție internațională de Karate - shotokan organizată de clubul A. S. Dragonul Arad, antrenor Gyenge Marius, dotată cu Cupa Fortuna (ediția a II-a).

A. H.

PRECIZARE

Precizăm faptul că în materialul „Raid cu Biroul de Ordine Publică al Poliției Arad", apărut în ziarul nostru în data de 12 februarie a.c., în paragraful „Cu iepurii pe covor" nu era vorba de Gathard Laurențiu, ci de o altă persoană.

ÎN COMPARAȚIE CU ROMÂNCELE, ITALIENCELE NU FAC COMPROMISURI

O delegație de 13 persoane a **Clubului Femeilor de Afaceri, Profesii și Arte** (CFAPA) Arad s-a întors recent de la Verona, unde a dat curs invitației clubului similar italian. Programul săptămânii petrecute în Italia a fost unul dens: participarea la simpozionul cu tema „Drepturile omului", vizitarea Târgului de vin și ulei de măsline, diverse excursii și, în finalul vizitei, o cină de gală. Simpozionul a fost o dezbatere în paralel a femeii de carieră din România și din Italia. Din partea ambelor cluburi au luat cuvântul câte cinci reprezentante care au făcut o radiografiere a activității trecute, actuale și și-au prezentat intențiile de viitor. Din partea delegației arădene au vorbit **Carmen Văleanu** - manager S. C. Acceso, președinta Clubului, Magdalena Alda - profesoară, Dorina Roșu - manager, Jan Wist Lake, de origine americană, stabilită temporar în Arad și Daniela Gligor - designer S. C. „Dani".

D-na Văleanu preciza că în comparație cu româncele, italiencele sunt foarte voluntare, independente, nu fac compromisuri. **În cazul femeilor de carieră italience, îmbrățișarea unei cariere a fost, în majoritatea situațiilor, în detrimentul familiei, în timp ce femeile de carieră din România reușesc să îmbine activitatea profesională cu cea familială**. După Revoluție, schimbarea de mentalitate, trecerea la o activitate privată a fost o transformare radicală. Am reușit să devenim proprii noștri stăpâni - a conchis d-na Văleanu.

În prima parte a lunii septembrie, membrele clubului italian vor fi prezente la Arad și vor vizita castelele medievale din Transilvania și alte puncte de interes turistic.

M. T.

RESTAURANTUL „CLUBUL PRESEI" - LA DISPOZIȚIA DUMNEAVOASTRĂ

✱ NUNȚI, BANCHETE, MESE FESTIVE

La prețuri deosebit de avantajoase.
Vă punem la dispoziție săli de: 100; 30 și 20 locuri.

☞ Vă rugăm să vă anunțați din timp pentru programare.

Relații la telefon 280989.

Aventis CropScience Romania

vă oferă

Aventis

4F

Erbicid **pre si post emergent** la floarea soarelui

Actiune: PELICULARA SI DE CONTACT
Doze: - preemergent: **1,5 - 2,0 l/ha** (dupa semanat, fara incorporare)
- postemergent: **1,0 - 1,5 l/ha** (cand buruienile sunt in stadiul de rozeta)

Spectru de combatere

■ **buruieni dicotile**
■ *Chenopodium album (Loboda)*
■ *Amaranthus sp. (Stir)*
■ *Datura stramonium (Ciumafaia)*
■ *Polygonum sp. (Ardeiul broastei)*
■ *Raphanus raphanistrum (Ridichea salbatica)*
■ *Sinapis sp. (Rapita salbatica)*
■ *Solanum nigrum (Zârna)*
■ *Lamium purpureum (Urzica moarta)*
■ *Matricaria sp. (Musetelul)*

■ **buruieni monocotile**
■ *Poa annua (Firuta)*
■ *Echinochloa crus-galli (Iarba barboasa)*
■ *Setaria sp. (Mohor)*

BURUIENI REZISTENTE
Cirsium arvense (Palamida)
Xhanthium sp. (Cornuti)

Sediu Central: Calea Victoriei nr. 155, sector 1, Bucuresti, tel: 01-310 49 09 - 14
Responsabil Regional : dl. ing. Alexandru Radulescu - 094 / 344.228
Birou Timisoara: str. Vadu Calugareni nr. 13, 1900 TIMISOARA - tel/fax: 056/221.476
Distribuitor – S.C. PRODAGRO BIAN S.R.L. Arad, Str. Bicaz nr. 6 - tel. 288.306

ARAD - ORAȘ CURAT - ORAȘ BOGAT!

● Concurs de afișe

Centrul de Consultanță și Colaborare între Organizațiile Neguvernamentale și Administrația publică locală, Inspectoratul Școlar Județean Arad și American Peace Corps organizează concurs de afișe pentru copiii din toate școlile din municipiul Arad pe tema **„Arad: oraș curat - oraș bogat!"**

La concurs vor participa elevii din clasele a V-a și a VI-a, iar perioada limită de depunere a afișelor este 25 mai. Juriul format dintr-un reprezentant al Primăriei municipiului Arad și un artist profesionist va examina afișele în perioada 26 - 31 mai, câștigătorii urmând a fi premiați în Parcul Copiilor la data de 1 iunie.

Fiecare școală va fi premiată pentru cele mai bune afișe, iar dintre afișele premiate se vor alege primele trei. Creațiile se vor realiza pe coală standard A3 de bloc de desen - folosindu-se creion, creioane colorate, acuarele, carioca, vopsele în ulei sau orice alte instrumente. Afișele trebuie să conțină sloganul **Arad- oraș curat - oraș bogat**.

ARAD ORAS CURAT-
ORAS BOGAT !

Concursul este inițiat în scopul promovării unei atitudini pozitive față de mediul înconjurător din Arad și pentru păstrarea curățeniei în comunitate. Concursul este sponsorizat de către Trinity Industries.

SORINA AMBRUȘ

HIBERNARE

Bănuiesc că cititorul își mai amintește agitația care domina campaniile electorale din anul trecut. Unde te duceai întâlneai câte un politician (sau un grup de politicieni) oricând dispus să-ți stea la dispoziție, să-ți asculte păsurile, dar mai ales să-ți promită ceva. Atâta solicitudine în atitudinea lor că intrai la bănuială: chiar s-a metamorfozat peste noapte politicianul român și va fi el trup și suflet alături de cetățean, după cum zice?

Desigur, minunea s-a evaporat în spațiu odată cu terminarea alegerilor. Aleși sau nu, politicienii români și-au luat o „binemeritată“ odihnă. Și mă refer mai ales la cei ce păstoresc politica în provincie. Ca să fie clar, mă refer la odihna față de alegător. Cei care sunt la putere - și mă refer în speță la PDSR - i-au uitat subit pe alegători și au început să se cotonogească între ei pentru a-și impune în funcție propria clientelă, evident cu beneficiile de rigoare. Că nimic nu-i gratis pe această lume! De bine, de rău, i-a mai liniștit centrul și acuma stau și așteaptă cu sabia lui Damocles deasupra capului să vadă care cap(ete) va (vor) cădea. În rest, cu mici excepții, nu se înghesuie spre problemele cetățeanului care odată la patru ani se numește alegător, singurele realizări rămânând vorbele spuse cu mai mult sau mai sărac meșteșug.

Un alt partid mai frământat în cuget și simțiri este PRM. Aici se pune problema - în mod acut - luptei pentru putere. Mijloacele folosite sunt diverse și Machiavelli ar putea învăța oareșce de la peremiștii arădeni.

În rest, moleșeală mare. Criticam anul trecut mulțimea de conferințe de presă organizate de partide pur și simplu pentru a se afla în treabă și pentru a mai bifa o activitate. În acest an, după alegeri, conferințele de presă s-au rărit și, cu timpul, au dispărut. Mă întreb, oare PDSR ca partid de guvernământ, chiar nu are nimic de spus arădenilor? Sau celelalte partide, oricare ar fi ele, cred că activitatea de partid se reduce în preajma și în timpul campaniilor electorale? Partide - cum ar fi PNȚCD - care au clacat la alegeri nu se gândesc la reorientări, la schimbări, la redresări și la orice ar putea să readucă partidul pe linia de plutire? Sau, probabil, partidele au o activitate extraordinară, dar o țin în secret ca să nu afle dușmanul ce mai pun ele la cale.

Ca să-l parafrazez pe L. Blaga, pot să afirm că e atâta liniște (politică) în județ că se aud cum bat în geam razele de lună. Singurul Florin Remețan îi mai „jignește“ pe ceilalți și adună ca furnica pesederiști de prin toate cotloanele județului și-i supără pe cei care nu cred că PSDR ar avea mii de membri. PSDR, etichetat mereu ca „partid de buzunar“, vrea ca în Arad să nu se potrivească zicala.

Politicienii arădeni, după patru campanii furtunoase, au trecut în hibernare, chiar dacă acuș suntem în dricul verii. Și se vor trezi când primăvara electorală îi va readuce în mijlocul alegătorilor nerăbdători să-i vadă cum se zbat pentru... binele nostru al tuturor.

Până atunci să urăm politicienilor noștri somn ușor și mai ales vise plăcute. Căci ce ar fi politica fără visele de mărire?

I. IERCAN

Rupând protocolul cu revoluționarii

VADIM TUDOR A TĂIAT ÎN CARNE VIE

Un protocol dăunător

În urma ședinței Comitetului Director Național al PRM, la care s-a hotărât ruperea protocolului semnat între PRM și PFD '89, revoluționarii își pierd toate funcțiile deținute în PRM. Secretarul executiv Ilie Neacșu, care a participat la ședință, ne-a declarat: „Comitetul Director al PRM a hotărât denunțarea protocolului cu PFD '89, în urma numeroaselor probleme care s-au creat atât la nivel central, cât și în teritoriu. PRM nu-și mai poate permite să dea curs unui protocol dăunător.”

Ca efect al ruperii protocolului, toți membrii PFD '89 pierd funcțiile pe care le-au câștigat în urma protocolului. De regulă, la organizațiile județene ale PRM revoluționarii au fost numiți prim-vicepreședinți sau vicepreședinți.

Iosif Atila Duka: „Rămân în partid, pentru că mă simt dator față de cei care m-au ales”

În termen de 15 zile, revoluționarii trebuie să hotărască dacă rămân în PRM ca simplii membri sau pleacă. Iosif Atila Duka, până la ruperea protocolului a deținut funcția de secretar. **„Rămân în partid. Am fost ales consilier pe listele PRM și mă simt dator față de cei care m-au ales”.**

Gheorghe Curta: „Vom discuta la nivel central”

Fostul vicepreședinte, Gheorghe Curta nu a luat încă nici o hotărâre. **„Săptămâna aceasta vom avea o întâlnire cu conducerea centrală a UNORD '89. Ca prim-vicepreședinte al Uniunii, nu-mi pot permite să iau decizii de unul singur. Vom discuta și vom hotărî ce vom face”**, a declarat Curta.

Nicoară Creț, președintele PRM Arad: „A fost hotărârea centrului”

Deputatul PRM Creț Nicoară, președintele organizației județene a PRM a declarat sec: **„A fost hotărârea centrului și nu avem altceva de făcut decât să o respectăm.”**

SIMION TODOCA

Biblioteca politică

O LUCRARE FUNDAMENTALĂ: „ENCICLOPEDIA DE ISTORIE A ROMÂNIEI”

O lucrare care se cuvine a fi salutată **„Enciclopedia de istorie a României”** a apărut la Editura „Mironia”, 512 pag., București 2000, se apleacă asupra unui sector nevralgic, trecutul istoric național, într-o epocă în care acesta devine obiect de reflecție și o sursă de înțelegere a prezentului. Lucrarea nu este destinată specialiștilor, ci publicului larg (cel mai privat de surse exacte de contact cu istoria). Ea atacă tematic o serie de sectoare ale istoriei statului național, de la constituirea lui, în 1859, până la sfârșitul anului 2000.

Abordarea este originală. Poți găsi aici rezumatele tuturor constituțiilor țării de la cea din 1866 până la ultima, a 7-a, adoptată în urma plebiscitului din 1991, rezultatele tuturor alegerilor parlamentare din 1859 până astăzi, ca și date despre factorii implicați în ele - partidele politice (sub forma unui dicționar al celor mai importante de dinainte de 1989 și al celor cu reprezentare parlamentară după această dată).

Nu doar curiozității, ci unei reale lacune în informare sunt menite să răspundă listele tuturor președinților Senatului și Camerei Deputaților din România modernă, ale șefilor de stat și guvern, precum și componența tuturor guvernelor - de la cel format la 22 ianuarie 1862 de către Barbu Catargiu, la cel condus de Mugur Isărescu. Printre cele mai incitante informații se numără datele oferite de recensămintele efectuate în România între 1899 și 1992, o intransigentă radiografie a societății românești timp de un secol.

Organizarea administrativ-teritorială a României (1859-2000) ne readuce în memorie termeni de mult uitați precum „regiune”, „raion”. Acest capitol este completat de un succint dicționar al celor 263 de orașe de astăzi, pentru fiecare fiind consemnate prima mențiune documentară, data accederii la statutul urban, populația anului 2000 etc. Sectorul rezervat relațiilor diplomatice ale României ne permite să urmărim evoluția legăturilor cu țările lumii, 20 în 1900, 33 în 1950, astăzi - 176 (din totalul de 191 de state suverane ale globului).

Într-un cuvânt, doritorii de date autentice găsesc în această enciclopedie principalele coordonate ale devenirii Statului român modern, performanță cu atât mai prețioasă într-un timp ca al nostru, al cărui imperativ este informatia.

LUCILIA DINESCU

POȘTA PAGINII POLITICE

Scrisoarea d-lui Ciurdaru, pe care am mai pomenit-o la „Poșta paginii politice” a făcut istorie și... pui. Unul este scrisoarea trimisă de d-na Olimpia Măcinic, care îmi spunea la telefon că va scrie un articol împotriva scandalurilor din PRM, dar s-a răzgândit și a scris altceva. Și anume: „Bulibășeală”

„Scrisoarea d-lui Ciurdaru m-a impresionat. D-le Iercan în țara asta este o bulibășeală. Din anii '90 și până în prezent s-a distrus tot ce se putea, industria, agricultura. Ca la noi la nimenea. Șomaj, inflație, pensiile sunt mici, locuri de muncă nu sunt. Patronii fac disponibilizări, iar de la vârsta de 40 de ani nu te mai angajează nimeni. Iar până la vârsta de pensionare ce vor face, din ce supraviețuiesc? Ministerul Muncii știe doar atât, să nu mai ajungă omul la pensie. Guvernul guvernează, șomerii șomează, mafia lucrează. În vremea împușcatului toată lumea a avut de lucru. Locuință a primit omul. Acum însă, nu este și nu va mai fi cum a fost în regimul comunist. Tot cuprinsul României este o „bulibășeală". Ca la noi la nimenea. D-le Iercan, trist și dureros. Impozitele sunt mari pe clădiri, întreținerea la bloc la fel e mare. Pentru deputați și senatori de unde sunt bani? Pentru majorarea pensiilor nu sunt bani, la fel și pentru șomeri și alte categorii de ajutor social sau sprijin. În țara asta trebuie să cotizezi pentru sănătate, impozite, încât ajunge omul de a nu rămâne cu nici un ban. A ajuns românul de cotizează și pentru spital. Și dacă nu are omul bani ce face?!! Pe vremea împușcatului nu trebuia să plătim spitalul, deci ziua de spitalizare. Ne-a lipsit CAS. În rest totul avem. Nu ne lipsește nimic.

P.S. Guvernul, Ministerul Muncii, Ministerul Industriei și Agriculturii și Alimentației, Ministerul Finanțelor, Guvernul și Mafia lucrează... Trăiască P.C.R. și P.R.M., Republica Socialistă România, trăiască PRM „Vadim Tudor" - „Sapa și lopata".

Cu respect,

Olimpia Măcinic”

În privința „distrugerilor" marilor realizări socialiste, trebuie să privim lucrurile cu discernământul necesar. **Unele dintre aceste realizări efectiv trebuia să fie distruse fiindcă erau total depășite tehnologic și moral.** În plus, constituiau un balast pentru economia națională. Sunt acele „găuri negre”, des amintite mai ales de către analiștii economici și politici. Acele găuri negre erau încă un motiv de impozitare pentru a putea fi susținute în viață, impozitare de care se plânge d-na Măcinic. Prin urmare, d-na Măcinic vrea să fie susținute realizările pe care chiar dânsa le plătește din buzunarul propriu.

Pe de altă parte, distrugerea sistemului de irigație care a costat miliarde de dolari și care a fost realmente o realizare a regimului comunist a fost o mare prostie care s-a datorat, ce-i drept „bulibășelii” care a dominat în țară după revoluția din decembrie '89. Cât ne costă distrugerea sistemului de irigație am văzut anul trecut și vom vedea de aci înainte. Grav este că actualul regim, ca și celelalte care l-au precedat, nu înțeleg cât de important este sistemul de irigație și, în consecință, măsurile care se iau pentru redarea lui, sunt total insuficiente. Dar la toamnă vom plânge din nou pe umărul Europei că a fost secetă și n-avem ce mânca. Mai mare rușinea, într-o țară cu un pământ blagoslovit!

Problema șomajului e legată strict de dezvoltarea economică. Iar cum dezvoltarea economică nu există, „șansele” spre creșterea șomajului devin tot mai mari. Oricum, în România nu există un cult al muncii și românii în toată istoria, cu puține excepții, s-au mulțumit să supraviețuiască. Ceea ce se întâmplă în zilele noastre. Și tare mă îndoiesc că vom depăși curând mentalitatea de supraviețuitori.

În rest, vorba d-nei Măcinic, „trăiască PCR și PRM”, pe care d-na Măcinic nu (mai) are nici un motiv să fie supărată.

I. IERCAN

ALEGERI ANTICIPATE - PRECUM SAREA ÎN OCHI!

(Urmare din pagina 1)

Situația este identică și la Partidul Democrat, și aici nu au fost uitate insomniile de dinaintea alegerilor trecute, când partidul a reușit să se salveze la mustață și să prindă ultimul vagon spre multvisatul Parlament, o nouă încercare acum, când partidul este sfâșiat de luptele pentru putere seamănă prea mult cu o aventură pentru ca parlamentarii pediști să o accepte, astfel, că asemenea colegilor lor de suferință, peneliștii, **și senatorilor și deputaților PD alegerile anticipate le sunt dragi precum sarea în ochi!** Din acest ultim punct de vedere, nici parlamentarii UDMR și PRM nu fac excepție, pentru că dacă intrarea în Parlament a celor două formații nu poate fi pusă sub semnul întrebării, și aici cei de acum nu pot fi siguri că vor mai prinde un loc într-un viitor Parlament, așa încât este lesne de înțeles pentru ce nici aceștia nu se omoară - ba, dimpotrivă - după alegeri anticipate. Deci, una peste alta, toți parlamentarii actualei Opoziții sunt cam în aceeași găleată, ca să folosim o expresie nu prea ortodoxă, de unde și dorința lor ascunsă de a sprijini menținerea la Putere a PDSR-ului. **Pentru că sprijinind menținerea la Putere a PDSR-ului își mențin și ei privilegiile de deputați și senatori, fiind greu de crezut că s-ar putea găsi nebuni care să-și taie craca de sub picioare doar de dragul nu știu cărei doctrine în care nu mai crede nimeni...**

Al doilea element pe care Adrian Năstase probabil, l-a luat și-l ia în calcul este timpul prea scurt care a trecut de la alegeri pentru ca partidul să se erodeze și să se compromită, realitatea încă neîntorcându-se împotriva partidului de guvernământ, ceea ce și explică locul detașat pe care-l ocupă acesta în sondajele de opinie. Drept urmare, nu trebuie să fii mare specialist ca să-ți dai seama că **dacă mâine vor avea loc alegeri PDSR-ul va câștiga, probabil nu cu ace-lași procent ca și în toamna trecută**, dar în mod sigur va câștiga alegerile.

Într-o asemenea conjunctură - evident favorabilă, sau încă favorabilă PDSR-ului - este ușor să declari, asemenea lui Adrian Năstase, că dacă nu mă mai sprijiniți, așa, bun, rău, cum sunt, provoc imediat alegeri anticipate! Firește mai există și o a treia variantă: ca partidele din Opoziție, într-un gest sinucigaș, să accepte provocarea premierului, ceea ce însă, oricum ai lua-o nu va produce sau nu va putea produce modificări prea substanțiale pe scena politică.

Și, atunci, de ce și pentru ce atâta tevatură pe marginea unor alegeri anticipate pe care nimeni nu le dorește? Cel puțin acum pentru că ce va fi peste un an sau doi, când datorită guvernării, uzura PDSR-ului va începe să fie tot mai evidentă, este o altă poveste. Pentru un alt timp. Asupra căruia nu are rost însă să insistăm acum.

NICU IERAN PUNE DE UN CONGRES

Duminică, începând cu ora 10, la sediul Consiliului Județean, va avea loc primul Congres al Partidului Necomuniștilor. Pe lângă cei 30 de delegați la Congres, președintele PN Arad, revoluționarul Nicu Ieran, a invitat o serie de personalități marcante ale societății românești care, spune el, au acceptat invitația: Doina Cornea, Mircea Dinescu, Mircea Dide, Gabriel Țepelea și Dan Iosif. Ca fapt divers, Nicu Ieran a declara că **„va fi primul Congres al poporului, pentru că vor putea participa toți cei care doresc, indiferent că sunt de stânga sau de dreapta, și vor putea să pună întrebări“.** Totuși, există și unele restricții: **„să fie decenți și să nu fie în stare de ebrietate“.**

După Congres, PN va oferi publicului un spectacol cu participarea rapsozilor Aurel Tămaș (n. r. - fost candidat la primăria municipiului Cluj Napoca) și Gheorghe Drăgan.

F. GHENDER

DE BISERICA ȘI ROMÂNII DIN BĂTANIA MĂ LEAGĂ MULTE AMINTIRI!

Convorbire cu prof. univ. dr. LIZICA MIHUȚ, rectorul Universității „AUREL VLAICU" din Arad

– D-nă Lizica Mihuț ați făcut parte din delegația Aradului care a participat la Bătania, în Ungaria, la aniversarea a 10 ani de la numirea primului preot român la această parohie, prilej cu care după câte am auzit ați prezentat o foarte interesantă sinteză despre trecutul și prezentul Bătaniei.

– Într-adevăr, am făcut acest lucru, sinteza purtând titlul „Bătania, istorie și contemporaneitate", adevărul fiind însă că pe mine m-a preocupat acest subiect mai demult. De altfel și anul trecut, Universitatea noastră a ținut să fie prezentă în mijlocul românilor din Bătania, prin includerea în programul Consiliului Național al Rectorilor din România, consiliu prezent la Arad cu prilejul împlinirii unui deceniu de existență a instituției noastre, a unei vizite la Bătania, acțiune deosebit de apreciată de toți cei prezenți.

– Asta a fost, parcă, prin noiembrie.

– Exact, în 2-3 noiembrie 2000, întâlnirea rectorilor din România cu românii din Bătania fiind - o spun fără falsă modestie - foarte reușită, precedentul creat de noi fiind, se pare, molipsitor, dovadă că de atunci înainte, de la acea vizită la Bătania, Consiliul Național al Rectorilor și-a propus să organizeze periodic întâlniri cu românii din afara granițelor, în programul viitor al Consiliului figurând, de pildă, întâlniri cu românii de dincolo de Prut și apoi cu cei din sudul Dunării.

– De ce, totuși, Bătania și nu altă localitate din Ungaria, d-na rector? Pentru că în Ungaria, de-a lungul graniței, mai sunt comune cu populație românească.

– De ce? Simplu: pentru că îl cunosc pe părintele Ilie Ciocan de acum 6 ani, când ne-a făcut o invitație de a vizita Bătania, invitație pe care, evident, am onorat-o cu cea mai mare plăcere, de acea vizită legându-mă multe amintiri, printre care și o întâmplare mai inedită, respectiv faptul că într-o singură zi, rețineți, într-o duminică dimineața, părintele Ciocan a avut 9 (!) botezuri, ceea ce confirmă, fără tăgadă, statutul de care se bucură Biserica ortodoxă printre românii din Bătania.

– Deci, cam de atunci datează legăturile și interesul dv. pentru istoria și românii din Bătania.

– Da, iar pentru aniversarea de duminica trecută, cunoscându-mi pasiunea mea pentru trecutul și prezentul Bătaniei, preotul Ilie Ciocan m-a rugat să pregătesc pentru invitați o sinteză atotcuprinzătoare, lucru pe care l-am și făcut și care se pare că a trezit un real interes, ceea ce nu poate decât să mă bucure.

– Poate n-ar strica ca românii de aici să afle câte ceva despre trecutul românilor de dincolo. Dacă tot suntem frați sau, cel puțin așa ne pretindem ...

– Despre românii din Bătania s-au păstrat, din fericire, destule mărturii, localitatea fiind consemnată ca atare la 1455 când era o moșie, de fapt una dintre moșiile lui Iancu de Hunedoara. Ceva mai târziu, în 1463 fiul cel mic al lui Iancu de Hunedoara, Matei Corvinu dăruieș-te Bătania mamei sale, localitatea ținând mai apoi de Curtea de la Viena. În fine, la 1770 aici apare prima biserică, o biserică sârbă, ceea ce pe noi ne interesează fiind însă construirea la Bătania în 1872 a Bisericii Ortodoxe, un an mai târziu ridicându-se în fața Bisericii celebra Cruce înaltă de 3 metri menită a aduce aminte de toți românii care au trăit în Bătania. Interesant ar mai fi și faptul că la Bătania, de atunci, din 1872, în aproape 130 de ani au oficiat doar 5 preoți, ultimul fiind preotul Ilie Ciocan, cel care a organizat festivitatea de suflet de acum câteva zile.

– În Ungaria, respectiv în Bătania, predarea religiei în școală este obligatorie sau nu?

– Este obligatorie.

– Vă întreb dat fiind că și la noi se procedează la fel, situația a stârnit unele controverse...

– Controverse gratuite pentru că nu știu cu ce strică cunoașterea religiei, ea aducând, dimpotrivă, acea înțelepciune, cumpătare și mai ales liniște sufletească de care avem cu toții atâta nevoie, îndeosebi în aceste zile grele și tensionate pe care le trăim. De altfel preotul, și iarăși revin la situația din Bătania, nu este doar preot sau duhovnic, ci un adevărat om al cetății, părintele Ciocan, de exemplu, organizând periodic concursuri de recitări, tot el conduce corul mixt și corul de femei din comună ca și o mulțime de alte asemenea activități de larg interes obștesc.

– Bătania are pe lângă o Biserică Ortodoxă bine cunoscută și o școală generală. Așa, de curiozitate câți copii români învață la școala generală?

– Vă dau două cifre și comparați și dvs.: în 1992, când școala românească s-a desprins de școala sârbească, frecventau secția română 24 de elevi, număr care în prezent a crescut la 60.

– Câte cadre didactice există aici?

– 6 profesori și 4 învățători, dar nu numărul contează, ci eforturile și dăruirea acestor oameni, printre care și preotul Ilie Ciocan de a menține cât mai vii spiritul și limba românească.

– Pentru că veni vorba de pasiuni și de profesori, tot am vrut să vă întreb, dumneavoastră cum ați ajuns să îndrăgiți teatrul și să vă consacrați studiului lui, studiu care v-a făcut foarte cunoscută și apreciată nu numai în Arad, ci mult dincolo de granițele sale?

– Vedeți, treaba în general cu optatul pentru învățarea sau nu în școală a unei discipline m-a marcat și pe mine. Și m-a marcat favorabil în sensul că deși alții au decis la o anumită vârstă pentru mine, eu zic că au decis bine. Să mă explic. În liceu aveam o foarte distinsă profesoară de limba română, d-na Olga Alexandrescu care ne obliga pe toți să mergem la teatru. Normal că unii, părinții îndeosebi, s-au scandalizat pentru acest lucru, dar pentru mulți elevi - printre care și eu - teatrul a început să devină și a rămas o pasiune, o dragoste poate nu chiar la prima vedere, dar cu atât mai trainică, lucru pentru care și acum îi port o nestinsă recunoștință profesoarei mele de atunci, d-na Olga Alexandrescu.

– Aveți perfectă dreptate. Aș mai fi dorit să vă întreaba și alte lucruri, pentru că am auzit că există o mulțime de noutăți la Universitatea „Aurel Vlaicu", dar, cu voia dvs., amânăm această discuție pentru un alt prilej.Până atunci, oricum, vă mulțumim pentru interesantele lucruri comunicate.

MIRCEA DORGOȘAN

La Centrul de Plasament Nr. 2

LICITAȚIE CU BULINE

În cursul lunii aprilie, toți copiii de la Centrul de Plasament Nr. 2 (CP 2) au fost antrenați într-o acțiune... deosebită. Mai mult decât altădată, ei s-au străduit să fie cât mai ascultători, să obțină rezultate cât mai bune la școală, să-și ajute colegii și să se remarce în activitatea gospodărească din centru (săpat în curte, pus perdele, spălat hota etc.). Răsplata? Câte o bulină roșie pentru fiecare „faptă bună". Ce să faci cu bulinele roșii? Simplu: participi la o licitație.

Miercuri, la CP 2, a avut loc prima licitație. Copiii au putut să aleagă între blugi, rochițe, treninguri, tricouri, șepci, mingi de baschet, jucării, rechizite, dulciuri și... cratițe. Acestea din urmă au trecut foarte bine, fiind achiziționate de fetele mai mari, hotărâte să devină gospodine adevărate. Cel mai valoros obiect s-a dovedit a fi un cățeluș din pluș care a fost cumpărat de o fetiță în schimbul a zece buline roșii.

Momentul-surpriză al licitației a fost creat de doi băieți - Marius și Iosif - care s-au gândit să cumpere câte o fustiță, respectiv rochiță, pentru două dintre colegele lor - Rebeca și Tünde. Marius (10 ani) ne-a mărturisit de ce a făcut acest gest: **„N-am mai avut ce să-mi cumpăr mie, mi-au plăcut culorile rochiei și m-am gândit că i se potrivește Rebecăi".**

Toate obiectele care au fost licitate provin din ajutoare. **„Acțiunea va continua și în lunile următoare. Astfel, copiii vor fi stimulați, dar și recompensați** - ne-a spus **Daniela Lazea**, șefa CP 2. **Cei care doresc să contribuie la continuarea acestei acțiuni sunt bineveniți oricând la Centru cu o donație, fie ea cât de mică: o jucărie, o hăinuță..."**

D. DUȚU

Foto: Al. MARIANUT

Îndurerată și revoltată de pierderea fiicei

O MAMĂ ACUZĂ INDOLENȚA MEDICILOR

☛ (Urmare din pagina 1)

– Doamnă Elena Pomian, ce medici s-au ocupat de fiica dvs.?

– Singurul medic pe care l-am văzut în preajma ei a fost doctorul Manole. El i-a făcut Adelei o trimitere la Spitalul Militar din Timișoara pentru tomografie. M-a asigurat că lucrurile decurg bine, că analizele sunt bune. Nici un alt doctor n-a mai venit s-o vadă. Joi, am constatat că fata avea o poziție foarte deformată, umărul drept era căzut. Mi s-a spus că i s-a făcut ecografie și că totul este bine. Joi, la propunerea mea, la o radiografie au sesizat că avea vreo patru coaste fisurate și luxație de umăr. L-am căutat și pe dr. Bucur care m-a asigurat că situația nu e foarte gravă și că în timp problemele se vor rezolva. Nu i s-a dat nici un fel de antibiotic pe tot parcursul spitalizării, deși într-o noapte am văzut fișa fetei și avea 19.000 de globule albe, ceea ce mi se părea exagerat de mult; la fel glicemia foarte mare. Nu i-au mai repetat analizele deși eu insistam. Când încercam să mă apropii de medici, să cer relații, mi se spunea că sunt o mamă exagerată, că am un copil răsfățat, că fata e în afara oricărui pericol. Dr. Manole mi-a spus că bagă mâna-n foc că se vindecă fără sechele. Nu eram mulțumită de felul în care era îngrijită.

– De câte ori ați stat de vorbă cu dl. Manole?

– De fiecare dată când era de găsit. Numai că nu-mi acorda niciodată atenție. Întotdeauna era foarte grăbit. La început a fost foarte rezervat. Eu am insistat să o transferăm la un spital din Timișoara, dânsul n-a acceptat. A exclus posibilitatea decesului.

– I-ați oferit bani?

– La început m-a refuzat. A fost și mama băiatului care a condus mașina. Ea a insistat. Am înțeles că după ce a fost liniștit în privința fetei mele a luat bani de la ea. Nu știu cât.

– Dar dumneavoastră i-ați dat bani?

– Da, dar probabil că nu destul.

– Ce sumă ați pus în plic?

– 500.000. Nu mi s-a părut că făcuse totul pentru Adela.

– Prin ce stări a trecut fiica dvs. în zilele de spitalizare?

– Acuza în permanență dureri. Mânca foarte puțin. N-a avut scaun o săptămână, dar asta n-a interesat pe nimeni. Urina cu greutate...

– Și-a pierdut vreodată cunoștința?

– Era șocată. Avea momente de halucinații. Îmi spunea că vede multă lume în doliu, că a căzut din avion. Nu-și amintea momentul accidentului decât evenimentele prealabile lui. Cred că și băiatul (șoferul - n. r.) a avut partea lui mare de vină, dar neglijența medicilor a fost sub orice critică. Nici măcar n-au dus-o la terapie intensivă. Dacă aș fi văzut că exista preocupare, că se face totul pentru ea...

– Care a fost cauza decesului?

– N-am înțeles de ce pe certificat scrie septicemie. Eu sunt profană în medicină, dar am înțeles că septicemia se manifestă cu febră mare. Adela avea întotdeauna 36,2°.

– Cine a fost lângă fiica dvs. când și-a dat sufletul?

– Soțul meu. Fata era extrem de neliniștită. N-avea aer, respira greu. N-a venit nici un doctor să o vadă. Doar asistenta i-a acordat îngrijiri. Soțul mi-a spus că la ora când Adela a murit asistentele erau sub plapumă, dormeau. Abia atunci a fost chemat doctorul de gardă care l-a întrebat pe soțul meu „ce s-a întâmplat aici"?

Adela Pomian, în urmă cu puțină vreme...

– Înainte de momentul accidentului ce boli a avut Adela?

– Nici o boală. N-a văzut un spital în viața ei. N-a fost un copil bolnav niciodată. Făcea sport: înot, body building.

– Se spune că Adela ar fi suferit de epilepsie!

– Extraodinar! Cine a putut să debiteze așa ceva? Niciodată Adela n-a avut vreo boală. Este completamente nefondată afirmația. S-a spus, într-adevăr, la spital că Adela era isterică. La un moment dat a mușcat o asistentă de mână. Avea coastele rupte. Asistenta Carmen o strângea atât de tare cu un bandaj încât fata a reacționat mușcând-o. A doua zi și-a cerut scuze.

– Dar acasă se manifesta ca o isterică?

– Eu aveam o relație specială cu ea. Era cu totul deosebită, puțin rebelă în felul ei, ce-i drept. Era doar o tânără cu multă personalitate, dar nu ieșea din tiparele comportamentale normale. Era un copil cu o inteligență peste medie. Și copii ăștia nu sunt întotdeauna înțeleși.

– Cine credeți că se face vinovat de moartea fiicei dvs.?

– Categoric medicii din Arad. În secolul XXI să mori de septicemie e inadmisibil!

– După decesul Adelei, ați stat de vorbă cu dr Manole?

– Nu. Directorului Spitalului Județean, dr. Lazăr, i-am spus că vreau niște răspunsuri clare referitoare la moartea fiicei mele. Nu le-am primit încă. Doresc să știu cine este vinovat de moartea Adelei. Să fie cunoscut acest om, care n-ar mai trebui să practice medicina. Am auzit variante potrivit cărora n-aș fi „cotizat" destul. Medicii ar fi cazul să își facă datoria în baza jurământului depus, nu la stimulările și sensibilizările materiale ale pacientului.

* * *

Am luat legătura și cu dr. neurochirurg Manole, medicul care a supravegheat evoluția Adelei. Inițial am întâmpinat rezistență: „Nu sunt obligat să vă dau nici un răspuns. Doresc ca acest caz să fie examinat de o comisie competentă. Să mă acuze cunoscătorii în materie. Accept orice comisie, dar nu opinia publică, cea care e în afara medicinei". Și totuși, de la dr. Manole am mai aflat câte ceva: „că din punct de vedere neurochirurgical Adela Pomian n-a avut nimic, fapt dovedit la computerul tomograf cerebral și la necropsie." • „Acuzele mamei sunt total nefondate. N-aveam ce să vorbesc cu ea. Zilnic a umblat cu plicul după mine." Elena Pomian susține că, totuși, v-ar fi mituit, am precizat noi. „E o nesimțită. O mamă isterică. În timp ce fiica ei era spitalizată îmi spunea „ajutați-mă că eu mor."

Dr. Manole susține că o echipă de nouă medici au urmărit cazul medical Adela Pomian. „Nici unul dintre ei n-a bănuit că se poate întâmpla așa ceva. Cu toate că avea o stare bună, eu o investigam de două ori pe zi. Are două consulturi chirurgicale, două radiologii pulmonare și două ecografii. Coastele rupte ale Adelei au fost dificil de diagnosticat. I-a fost aplicat de trei ori un bandaj care să imobilizaze zona cu probleme și de trei ori și-a rupt bandajul. În perioada 6-8 aprilie am fost plecat la un curs francofon de neuro-chirurgie la Timișoara. Adela a rămas pe mâna chirurgilor. Dr. Țurlea era de gardă când ea a decedat. Înainte de deces cu o zi, Adela a fumat cu colegii pe holurile spitalului. Era un copil isteric. Mă apela cu „doctore", „p...".

Întrebat dacă se simte sau nu responsabil de moartea tinerei, dr. Manole conchide: „Nu mă simt vinovat de absolut nimic. Am făcut tot ce a ținut de mine în tratarea acestui caz."

Este a treia tânără care moare într-un spital din Arad, luându-i prin surprindere pe medici...

Ieri

CAMPIONII DE LA WEST PETROM AU FOST FELICITAȚI DE OFICIALITĂȚILE ARADULUI ȘI AU BĂUT ȘAMPANIE LA PREFECTURĂ

După ce au sosit miercuri seară la Arad, baschetbaliștii arădeni - deveniți, în premieră, campioni naționali - s-au adunat ieri, la ora 10,00, pe platoul din fața Consiliului Județean. Ei au fost întâmpinați și felicitați de oficialitățile Aradului, în persoana domnilor Dorel Popa - primar, Emanoil Voicu și Levente Bognar - viceprimari. Primarul Popa a evidențiat „finețurile tehnice" ale jucătorilor, adăugând: „Merg des în Statele Unite și am ceva cunoștințe despre baschet. I-am văzut pe cei de la Chicago Bulls. La West Petrom s-au îmbinat în chip fericit, entuziasmul românilor și îndârjirea sârbilor. Antrenorul Petricevic s-a revanșat, iar performanța voastră nu a putut fi umbrită de finalul meciului unu. Bine ați revenit acasă și... să beți toată șampania prefectului!" În continuare, prefectul Gheorghe Pele a adresat cuvinte de laudă întregii delegații petroliste, din partea acestei instituții. S-au subliniat proiectele legate de sportul arădean, constând în construirea unei noi săli Polivalente, prin intermedierea M.T.S. și a unui complex sportiv. Ultimul proiect este posibil grație investitorilor italieni de la Atalanta Bergamo, așteptați la începutul viitoarei săptămâni de primarul Popa.

De aici, jucătorii, antrenorii și conducătorii West Petromului au intrat în biroul prefectului și au ciocnit un pahar de șampanie în cinstea succesului. La eveniment au participat, de asemenea, subprefectul Florin Remețan și directorul Direcției pentru integrare europeană din cadrul Prefecturii, Șerban Popescu. S-a dat citire scrisorii semnate de ministrul Ministerului Tineretului și Sportului, Georgiu Gingăraș, care la rândul lui a felicitat arădenii pentru izbândă. După mulțumirile de rigoare, s-a trecut la discuții libere.

Foto: V. MUSCA

Campionii de la West Petrom, felicitați, ieri, de oficialitățile Aradului

Ca o recompensă pentru titlu

WEST PETROM VA PRIMI CADOU UN AUTOCAR

Prefectura Aradului a început demersurile în privința achiziționării unui autocar performant, de 48 de locuri. Acesta ar fi donat de o fundație germană și acordat clubului de baschet West Petrom, ca o recompensă pentru titlul obținut. Acțiunea este mijlocită de subprefectul Florin Remețan.

Pe ștrand, sâmbătă

BASCHETBALIȘTII VOR SĂRBĂTORI TITLUL, ALĂTURI DE ARĂDENI

Festivitatea de prezentare a tricourilor și medaliilor de campioni - preconizată inițial să se desfășoare la Sala Sporturilor „Victoria" - va avea loc, în cele din urmă, în cadrul unui spectacol de mare atracție, mâine seară, începând cu ora 20,00. Evenimentul se va consuma pe ștrandul Neptun. Nu vor lipsi surprizele, între care focurile de artificii și un concert la care participă trupe românești în vogă.

CIOBURILE ADUC NOROC

Chiar în ziua plecării la București, pentru semifinala cu Dinamo Erbașu, mașina lui Toni Alexe a fost acroșată de purtătorul de cuvânt al Prefecturii, Șerban Popescu. Acesta l-a consolat pe baschetbalist, spunându-i că în mod cert vor câștiga campionatul, iar cioburile vor aduce noroc. Lucru care s-a și întâmplat, băieții devenind noii campioni ai României. Ieri dimineață, în biroul prefectului, cei doi s-au reîntâlnit, aducându-și aminte, amuzați, de întâmplare și de pronosticul făcut.

PETRICEVIC CÂNTĂREȘTE

Chiar dacă sezonul abia s-a încheiat, speculațiile referitoare la plecările și venirile în lot au și început. Mai mulți jucători se află la sfârșit de contract și nu se știe dacă vor rămâne la West Petrom. Nici în ceea ce îl privește pe antrenorul Petricevic, lucrurile nu sunt foarte clare, tehnicianul bosniac luând, în viitorul apropiat, o decizie de a rămâne la club ori de a pleca la o grupare din străinătate. Oricum, până la debutul stagiunii următoare există timp suficient și multe se mai pot întâmpla...

Rubrică realizată de **ADRIAN HĂRȚĂU**

Baschet feminin

FETELE DE LA B.C. ICIM VOR SĂ ÎMBRACE TRICOURILE DE CAMPIOANE LA ARAD

◆ Una caldă, alta rece, așa am putea caracteriza, pe scurt, evoluția echipei B. C. ICIM Arad, în primele două meciuri ale finalei C. N. de baschet feminin, de la București, cu Sportul Studențesc. ◆ Am însoțit echipa campioană entitre în această deplasare, la capătul căreia, titlul național, ar fi al patrulea consecutiv, s-a apropiat de Arad. ◆ În autocarul clubului, condus cu dibăcie de Sorinel, pe lângă echipă și stafful tehnic a fost prezent și tânărul pensionar Lulu Sanislav, cel care nu a lipsit de la nici o finală a ICIM-ului din ultimii ani. Fetele îl consideră un fel de „talisman", care aduce noroc. ◆ Aproape de miezul nopții, la Hotel „Turist", locul de cazare al delegației arădene, a sosit și președintele B. C. ICIM, dl. Ioan Faur. ◆ Singurul lipsă la „apelul de seară" a fost managerul Stelian Văduva, care învăța de zor pentru examenul de atestare în funcția de director al DJTS Arad, pe care l-a susținut ieri, la Minister. Stelian n-a lipsit însă de la meciuri, preferând locul din tribună, în detrimentul băncii de rezerve. Firesc, a stat lângă șefu' lui, iar a doua zi și lângă președintele Federației, Ioan Dobrescu și președintele Consiliului Județean Arad, Caius Parpală. ◆ Acesta din urmă, după ce i-a „făcut" pe băieți campioni, la Ploiești, a ținut să fie prezent și la un meci de-al fetelor. Din păcate, la cel pierdut. Nu-i nimic, va avea ocazia la Arad să asiste la două victorii, pe care ni le dorim din suflet, ale fetelor noastre. ◆ Dacă de cazare nu ne putem plânge, nu înțelegem cum două hoteluri legate între ele - Turist și Parc, aflate în Capitala țării, nu au fax, decât până la ora 15,00. Vrei rezervări la aceste hoteluri, transmite faxul dimineața, dacă nu, a doua zi. Și uite-așa a trebuit să mergem în vecini, la „Crawn Plaza", pentru a transmite cititorilor ziarului nostru povestea frumoasei victorii arădene. Aici am rezolvat problema în trei minute... ◆ Antrenorul B. C. ICIM-ului, George Mandache avea o mare enigmă înaintea primului joc: cu cine să înceapă, cu Anne-Marie Părău ori cu Ancuța Stoenescu. Până la urmă, a mers pe mâna celei dintâi și bine a făcut. În primul meci, „decara" ICIM-ului a jucat senzațional, fiind de neoprit. „Americanca" Stoenescu, atât cât a jucat, în primul meci (al doilea fiind bolnavă nu a evoluat), și-a făcut datoria față de echipă. ◆ Sala din „Agronomia" nu prea avea față de o finală de C. N. Bănci de rezerve rupte, sală cu pardoseală neîngrijită, fără microfon, astfel încât finalistele nu au fost prezentate publicului spectator. Halal! ◆Nu degeaba, mai în glumă, mai în serios, arbitrul clujean Giorgiu i-a spus delegatului FRB, Ioan Olaru, că se simte ca la o finală de juniori III. ◆ Apropo de arbitraj. Ne frecam la ochi și nu-l mai recunoșteam pe Udrică, „fluierașul" din Craiova, care ne-a făcut atâtea zile fripte. De această dată, Udrică a demonstrat că știe să fluiere și corect. Cinstit, nu-l credeam capabil, când era vorba de echipa noastră. ◆ Umilindu-și efectiv adversarele în primul meci, B. C. ICIM nu s-a mai concentrat a doua zi, trezindu-se prea târziu, când Sportul avea 20 de puncte în față. Tardivă revenirea arădencelor, în final, care au putut doar să limiteze proporțiile înfrângerii. ◆ Pentru evoluția din prima partidă trebuie remarcată întreaga echipă. În schimb, în meciul doi, Alesya, Carmen și Cristinuța nu au fost la fel de eficiente, iar Natașa n-a mai avut același procentaj bun la capitolul recuperări. Anne-Marie a dat semne de oboseală, iar Olga și Bianca nu și-au asumat răspunderea finalizării acțiunilor ofensive. ◆ Urât gestul studentei Kapellovics, care după o reușită de trei puncte le-a arătat degetul mijlociu suporterilor arădeni. Aceștia îi pregătesc fostei jucătoare rapidiste o primire „călduroasă" la Arad. ◆ Să mai spunem că Zoran Arsenov și ai săi suporteri s-au comportat admirabil pe traseul București-Ploiești-București, fiind alături de ambele echipe arădene, cu sprijinul West Petromului și al lui B. C. ICIM. ◆ Suntem convinși că la Arad, pentru meciurile **trei (marți, 8 mai) și patru (miercuri, 9 mai)** ale finalei, „Polivalenta" de pe malul Mureșului va fi luată cu asalt de iubitorii sportului, pentru că, nu-i așa, ce frumos sună: **Aradul are două echipe campioane, una de băieți și alta, în devenire, de fete.** ◆ Conducerea clubului B.C. ICIM promite un show pe măsură. Surprizele de tot felul le vom afla la timpul potrivit.

DANIEL SCRIDON

PROGRAMUL COMPETIȚIILOR

● ***Fotbal.*** În Divizia C, sâmbătă, ora 11, are loc meciul **West Petrom Arad-Crișul Aleșd.**

- În Divizia D, sâmbătă, ora 18: Victoria Nădlac-Șiriana Șiria, Tricotaje Ineu-Tricoul Roșu Arad, Gloria Arad-Crișul Chișineu Criș, Păulișana Păuliș-Șoimii Pâncota, Șoimii Lipova-CPL, „U" Arad-Romvest. Echipele Frontiera Curtici și Comera stau.

- În „Onoare" duminică, ora 18, **Seria A**: Sânleani-Iratoș, Macea-Satu Mare, Zimand Cuz-Pecica, Șimand-Șeitin, Ghioroc-Dorobanți, Felnac-Telecom Arad, Bârzava-Sântana. **Seria B:** Șepreuș-Beliu, Zărand-Armonia Ineu, Țipari-Apateu, Gurahonț-Berechiu, Nădab-Șicula, Dinamo Sebiș-Socodor, Moneasa-Dezna.

- În „Promoție", duminică, ora 18, **Seria A:** Ususău-Munar, Mănăștur-Secusigiu, Cruceni-C.Săvârșin, Căpâlnaș-V. Săvârșin, Frumușeni-Mailat, Vinga-Sânpetru German, Zăbrani-Fântânele. **Seria B:** Dud-Sintea Mare, Nadăș-Olari, Drauț-Horia, Agrișu Mare-Glogovăț '99, Covăsânț-Cermei, Chereluș-Seleuș. Zimandu Nou stă. **Seria C:** Bocsig-Hălmagiu, Dieci-Bârsa, U. Sebiș-Gurba, Hășmaș-Craiva, Vârfurile-Lunca Teuzului. Buteni stă.

● ***Handbal.*** Duminică, ora 11,30, la Sala Sporturilor „Victoria": **AS Avram Iancu Arad-Șc.gen. 7 Timișoara (jun. III/m).**

● ***Lupte.*** De astăzi până duminică, cu începere de la ora 9, la sala CSȘ Gloria, se desfășoară etapa a II-a a C.N. de lupte greco-romane pentru juniori II, la care participă sportivi din 14 județe.

● ***Baschet.*** Marți, 8 mai, ora 18,30 și miercuri, 9 mai, ora 18,30, la Sala Sporturilor „Victoria" se dispută meciurile 3 și 4 din cadrul finalei C.N. la baschet feminin: **BC ICIM Arad-Sportul Studențesc București.**

● ***Rugby.*** Sâmbătă, ora 10, la Stadionul Strungul, în cadrul Diviziei A1 la rugby are loc meciul: Contor Zenner CSU Aurel Vlaicu - Arpechim Pitești.

Faza zonală a C.N. de fotbal (grupa '86)

UTA VA REPREZENTA ARADUL

Zilele trecute, antrenorul Ștefan Mândru (FC UTA) s-a deplasat la București, pentru a înainta, la sediul F.R.F., oferta clubului arădean de fotbal, de a organiza faza zonală a Campionatului Național rezervat jucătorilor născuți în anul 1986. Forul de specialitate a hotărât însă miercuri, ca turneul să aibă loc la Timișoara. Tehnicianul arădean, responsabil cu pregătirea grupei '86, a ținut să remarce că după faza județeană, UTA are un golaveraj impresionant, 183-4 (!), iar golgeterul echipei, Georgel Petcuț, are la activ 50 de reușite, Mândru considerându-l un posibil urmaș al lui Adrian Ungur. Competiția va fi găzduită în perioada 11-13 mai.

A. H.

VA STRICA UTA ARMONIA DIN PĂDUREA VERDE?

Meciul cu Jiul a trecut, iar pentru UTA deplasarea de la Pădurea Verde este infinit mai grea, „alb-negrii" Timișoarei, în ciuda înfrângerii din Parcul Romanescu, având șanse reale de a participa cel puțin la barajul ce va duce în prima ligă. Dintr-o discuție telefonică purtată cu principalul timișorenilor Aurel Șunda am reținut: **„Indiferent de numele adversarului noi abordăm orice joc la victorie. Normal, fiind aproape de fruntea ierarhiei, toate echipele, indiferent de locul lor din clasament, se mobilizează când joacă cu noi. Așa va fi și cu UTA, cu atât mai mult cu cât este de notorietate rivalitatea dintre cele două orașe. Momentan, eu nu am decât 13 jucători valizi în lot și vă dați sema că nu am prea multe alternative. Pe deasupra, cel mai experimentat component al echipei, Vlaicu, este accidentat. Sper să am parte de arbitrajul de la Extensiv, unul mult peste nivelul arbitrajului din țară."** În aceste condiții, formula de start a UMT-ului va fi - probabil - următoarea: **Almășan-Briciu, M. Covaci, Mada-Meszaros, Goșa, Nincsovics, Călin, Botezatu-Giuchici, Săvoiu.**

În ceea ce o privește pe UTA, probabil că echipa câștigătoare nu va fi schimbată, cu excepția lui Turcan care este suspendat, astfel că arădenii i-ar putea avea în teren, la ora startului partidei, pe: **Huțan-Panin, Găman, Zaha-Ciubăncan, Fabian, Drida, Todea, Luca-Ianu, A. Drăgan.**

Întâlnirea de sâmbătă va fi condusă la centru de Marian Dorobanțu (Râmnicu Sărat), ajutat de Ștefan Munteanu (Comănești) și Ioan Harabagiu (Bacău). Observator din partea FRF este dl. Iordan Angelescu (București).

Celelalte jocuri ale etapei cu numărul 26 sunt: Drobeta-Apulum, Corvinul-F. C. Baia Mare; F.C. Bihor-UFC Craiova, CSM Reșița-Extensiv Craiova, ASA-Pandurii Tg. Jiu; Jiul Petroșani-„Poli", Olimpia Satu Mare-F.C.M. Râmnicu Vâlcea.

SORIN CAZAN

UNIVERSITATEA DE VEST „VASILE GOLDIȘ” ARAD

2900 Arad, Bd. Revoluției nr. 81, tel.: 0040/57/280.335, fax: 0040/57/280.810

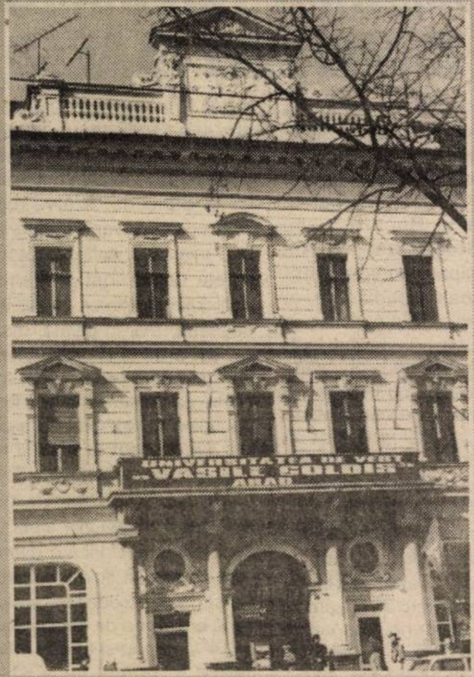

PLANUL DE ȘCOLARIZARE PENTRU ANUL UNIVERSITAR 2001-2002

OFERTA UNIVERSITARĂ SPECIFICĂ UNIVERSITĂȚII DE VEST „VASILE GOLDIȘ”

- Universitatea de Vest „Vasile Goldiș” își desfășoară activitatea didactică în spații proprii.
- Facultățile de Medicină Generală și Stomatologie dispun pentru activitatea clinică de 3 clinici universitare cu 41 de secții.
- Grădina botanică universitară Macea, colecție științifică de nivel european cu 2020 unități taxonomice, este membră fondatoare a Asociației Grădinilor Botanice din România.
- Ca Universitate comunitară, Universitatea a primit în folosință din partea Consiliului local Arad stadionul studențesc „Gloria”.
- Biblioteca Centrală Universitară cu depozite specializate și săli de lectură cu 300 locuri, oferă studenților peste 320.000 titluri și 200 periodice românești și străine.
- În Complexul Universitar Zărandul funcționează un modern sistem de calcul cu 240 calculatoare cu legătură la INTERNET și Librăria universitară.
- Activitatea practică de jurnalism se desfășoară în postul Radio TV propriu.
- Centrul universitar de Consultanță realizează servicii de informare profesională „Internet Acces” pentru studenții universității.
- Cercetarea științifiică studențească se desfășoară în 42 cercuri științifice studențești iar baza materială a fost completată cu Stațiunea de cercetări ecologice Socodor.
- Studenții Universității își pot valorifica producția științifică în „Studia Universitas Vasile Goldiș”, în revistele de specialitate și în „Jurnalul studențesc”.

Senatul Universității de Vest „Vasile Goldiș” Arad a aprobat planul de școlarizare pentru anul universitar 2001-2002

FACULTATEA	PROFILUL-SPECIALIZAREA	DURATA ȘI FORMA DE ÎNVĂȚĂMÂNT
DREPT Tel.: 057/210171	**Drept**	4 ani/zi
	Drept	5 ani/F. R.
	Drept Comunitar - Instituții Europene (Sub rezerva aprobării CNEAA și Ministrului Educației și Cercetării)	4 ani/zi
	Drept Comunitar - Instituții Europene (Sub rezerva aprobării CNEAA și Ministrului Educației și Cercetării)	5 ani/F.R.
MARKETING, MANAGEMENT, INFORMATICĂ Tel.: 057/213066	**Marketing**	4 ani/zi
	Marketing	5 ani/F. R.
	Administrarea Afacerilor	4 ani/zi
	Administrarea Afacerilor	5 ani/F.R
	Finanțe, Contabilitate, Informatică	4 ani/zi
	Finanțe, Contabilitate, Informatică	5 ani/F. R.
INFORMATICĂ Tel.: 057/285110	**Informatică**	4 ani/zi
MEDICINĂ GENERALĂ Tel.: 057/256391	**Medicină Generală**	6 ani/zi
	Colegiul Universitar Sanitar-Nursing	3 ani/zi
STOMATOLOGIE Tel.: 057/228081	**Medicină stomatologică**	6 ani/zi
	Colegiul Universitar de Tehnică dentară	3 ani/zi
BIOLOGIE Tel.: 057/228494	**Biologie**	4 ani/zi
	Colegiul Universitar de Arhitectură Peisagistică	3 ani/zi
	Colegiul Universitar de Igienă a Produselor Alimentare	3 ani/zi
ȘTIINȚE UMANIST-CREȘTINE Tel.: 057/282324	**Istorie-Limba și Lit. Engleză**	4 ani/zi
	Istorie-limba și Lit. Engleză	5 ani/F. R.
	Istorie-Jurnalistică	4 ani/zi
	Istorie-Jurnalistică	5 ani/F. R.
	Jurnalistică-Limba și Lit. Engleză	4 ani/zi
	Jurnalistică-Limba și Lit. Engleză	5 ani/F. R.
	Limbi moderne aplicate	
	Limba și Lit. Engleză-Limba și Lit. Franceză sau Limba și Lit. Germană	4 ani/zi
	Limba și Lit. Engleză-Limba și Lit. Franceză sau Limba și Lit. Germană	5 ani/F. R.
	Colegiul Universitar de Asistență Socială	3 ani/zi

FACULTATEA	PROFILUL-SPECIALIZAREA	DURATA ȘI FORMA DE ÎNVĂȚĂMÂNT
ȘTIINȚE POLITICE Tel.: 057/256394	**Psihologie**	4 ani/zi
	Științe Politice-Sociologie	4 ani/zi
	Științe Politice-Filosofie	4 ani/zi
	Științe Politice-Administrative	4 ani/zi
EDUCAȚIE FIZICĂ ȘI SPORT Tel.: 057/254108	**Educație Fizică și Sport**	4 ani/zi
COLEGIUL UNIVERSITAR PEDAGOGIC Tel.: 057/243777	**Institutori-Limba Franceză**	3 ani/zi
	Institutori - Limba Engleză	3 ani/zi
	Institutori-Muzică	3 ani/zi
	Institutori-Desen	3 ani/zi
	Institutori-Educație Fizică	3 ani/zi
COLEGIUL UNIVERSITAR DE SILVICULTURĂ Tel.: 057/228494	**Silvicultură**	3 ani/zi
ȘCOALA POSTLICEALĂ Tel.: 057/256391	**Asistent de Farmacie**	2 ani/zi
	Agent de Turism	2 ani/zi
	Agent de Gestiune	2 ani/zi
	Birotică, Secretariat	2 ani/zi
	Funcționar Bancar	2 ani/zi
	Tehnician Cadastru	2 ani/zi
	Agent Vamal	2 ani/zi
	Agent Operații Expediție	2 ani/zi
	Agent Social	2 ani/zi
	Cameraman, Fotoreporter	2 ani/zi

Înscrierea în perioada 10 iunie-27 iulie

Admiterea în data de 28 iulie 2001

- Admiterea la toate facultățile și colegiile se face în baza mediei obținute la examenul de bacalaureat și a mediilor de la disciplinele specifice fiecărei specializări.
- Admiterea la Școala Postliceală se face pentru absolvenții de liceu cu sau fără diplomă de bacalaureat.
- Pe durata studiilor se asigură cazare și masă în căminele și cantinele proprii, la standarde de excepție, corelate cu prețuri modice.
- Pe toată durata studiilor se asigură burse de excelență, de merit și burse sociale.
- Taxa de școlarizare se poate plăti: integral la începutul anului universitar, beneficiindu-se de o reducere de 20% dacă plata se efectuează până la 28 iulie 2001 și de 10% dacă plata se efectuează în perioada 29 iulie-1 octombrie 2001 sau **în trei rate.**
- Universitatea de Vest „Vasile Goldiș” Arad desfășoară programa de învățământ, la toate facultățile și colegiile, în Sistemul European de transfer al Creditelor de Studii (ECTS), ceea ce asigură atât mobilitatea studenților cât și recunoașterea diplomelor în Comunitatea Europeană.
- Prin cursurile și examenele susținute în cadrul Federației Europene a Școlilor (FEDE) asigurăm omologarea diplomelor naționale.
- Universitatea asigură pregătire prin schimburi de studenți cu Universități din alte țări din Europa și SUA.
- Informații suplimentare la secretariatele facultăților și la Biroul Relații cu Publicul, B-dul Revoluției nr. 85-87, tel. 057/214.636.

TV supliment

ADEVĂRUL

Programele săptămânii 4-10 mai 2001

MARI REDUCERI DE PREȚ

s.c. IATSA

OFERTA ESTE VALABILĂ
PENTRU PERIOADA
01.05.-31.05.2001

S.A. ARAD, Str. Ștefan cel Mare 2-4, telefon 287.366 sau 950

Singurul dealer autorizat al S.C. AUTOMOBILE DACIA S.A.

vă anunță următoarele reduceri de preț:

DACIA BERLINĂ an fabricație decembrie 2000	200 EURO
DACIA BREAK an fabricație decembrie 2000	200 EURO
DACIA 1307 an fabricație decembrie 2000	200 EURO

PENTRU DACIA SUPERNOVA CLIMA REDUCEREA ESTE DE 450 EURO.

PENTRU AUTOTURISMELE DIN GAMA DAEWOO

VĂ ANUNȚĂM URMĂTOARELE DISCOUNTURI VALABILE PENTRU ACHIZIȚIA ÎN LEASING SAU CASH

MATIZ	DISCOUNT	300- 600 USD
CIELO	DISCOUNT	800-1300 USD
NUBIRA	DISCOUNT	1000 USD
MUSSO	DISCOUNT	2000/3000 USD
AVIA	DISCOUNT	3000 USD

OFERTA ESTE VALABILĂ PENTRU PERIOADA 01.05-13.05.2001 PENTRU AUTOTURISMELE DIN GAMA DAEWOO.

(2059135)

PRIMĂRIA MUNICIPIULUI ARAD

Sâmbătă, 12 mai 2001, ora 19,00, în sala Palatului Cultural, sub patronajul Primarului Municipiului Arad se va organiza un **concert de binefacere,** destinat colectării de fonduri pentru finalizarea lucrărilor la noua **Catedrală Ortodoxă.**

Primar,
Ing. dipl. DOREL POPA

(2059132)

S.C. TRIPLET S.R.L.

VINDE ÎNTREAGA GAMĂ DE

ERBICIDE
INSECTICIDE
FUNGICIDE

LA PREȚ DE PRODUCĂTOR SAU IMPORTATOR (ADAOS 0%) MICRO- ȘI MACROAMBALATE, DIN STOC SAU LA COMANDĂ.

La cantități mai mari de 100 (kg), cu plata în numerar se acordă discount între 1-10%, în funcție de produs.

Vă așteptăm pe str. M. EMINESCU nr. 3 tel. 094669491.

(5914999)

Noi locuri de muncă la Leoni Wiring Systems Arad

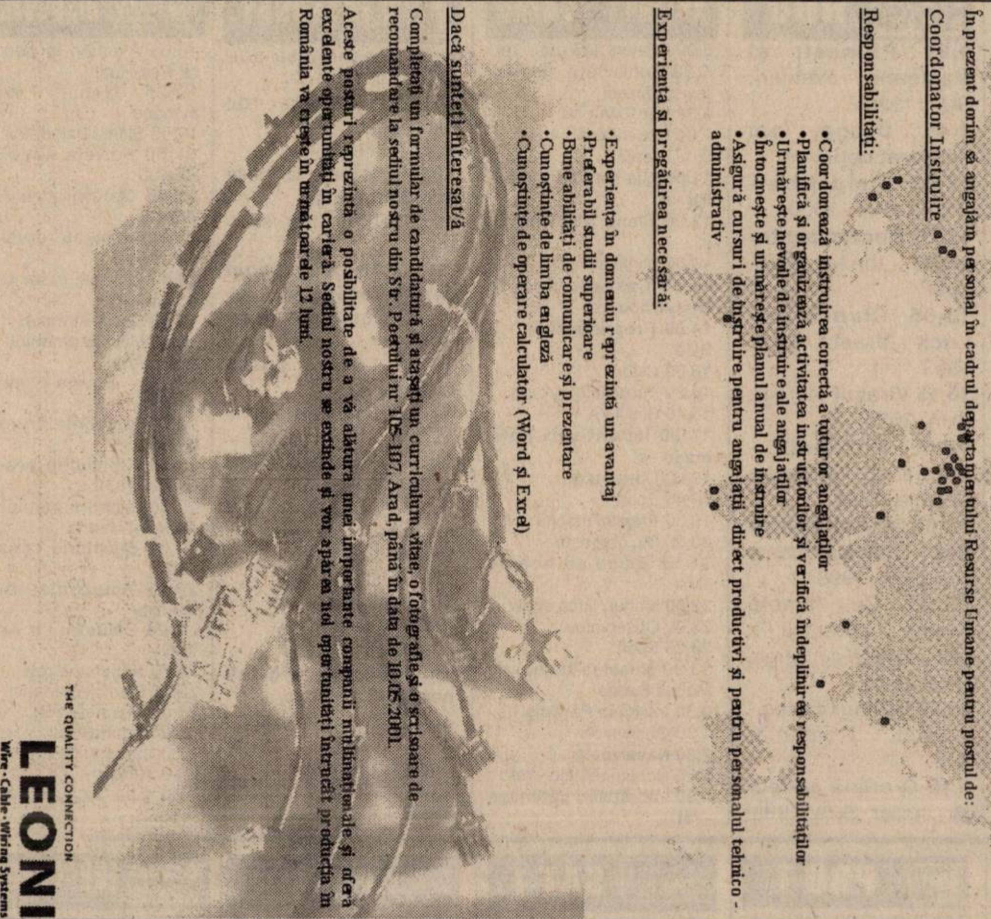

18.000 angajați în întreaga lume

Clienți principali: Rover, General Motors, Rolls Royce, Audi / VW
Land Rover, Porsche, Daimler Chrysler

În Arad: Am început producția în mai 1999
Fabricăm sisteme electrice pentru Rover și Land Rover din Marea Britanie

În prezent dorim să angajăm personal în cadrul departamentului Resurse Umane pentru postul de:

Coordonator Instruire

Responsabilități:

- Coordonează instruirea corectă a tuturor angajaților
- Planifică și organizează activitatea instructorilor și verifică îndeplinirea responsabilităților
- Urmărește nevoile de instruire ale angajaților
- Întocmește și urmărește planul anual de instruire
- Asigură cursuri de instruire pentru angajații direct productivi și pentru personalul tehnico - administrativ

Experiența și pregătirea necesară:

- Experiența în domeniu reprezintă un avantaj
- Preferabil studii superioare
- Bune abilități de comunicare și prezentare
- Cunoștințe de limba engleză
- Cunoștințe de operare calculator (Word și Excel)

Dacă sunteți interesat/ă

Completați un formular de candidatură și atașați un curriculum vitae, o fotografie și o scrisoare de recomandare la sediul nostru din Str. Poetului nr 105-107, Arad, până în data de 10.05.2001.

Aceste posturi reprezintă o posibilitate de a vă alătura unei importante companii multinaționale și oferă excelente oportunități în carieră. Sediul nostru se extinde și vor apărea noi oportunități întrucât producția în România va crește în următoarele 12 luni.

THE QUALITY CONNECTION
LEONI
Wire · Cable · Wiring Systems

(2059133)

Partenerul dumneavoastră de drum

AUTO M.D.A.

ARAD, Calea Timișorii 50, Tel: 057 - 286.283, 286.085, Fax. 057-278.757, Modem 287.136, E-mail: auto_mda@arad.ro
Calea Radnei 203, Tel: 057 - 219.060, Modem 219.049

CONSUMABILE, ANVELOPE, ULEIURI, PIESE ORIGINALE

Toate le puteți găsi în magazinele noastre

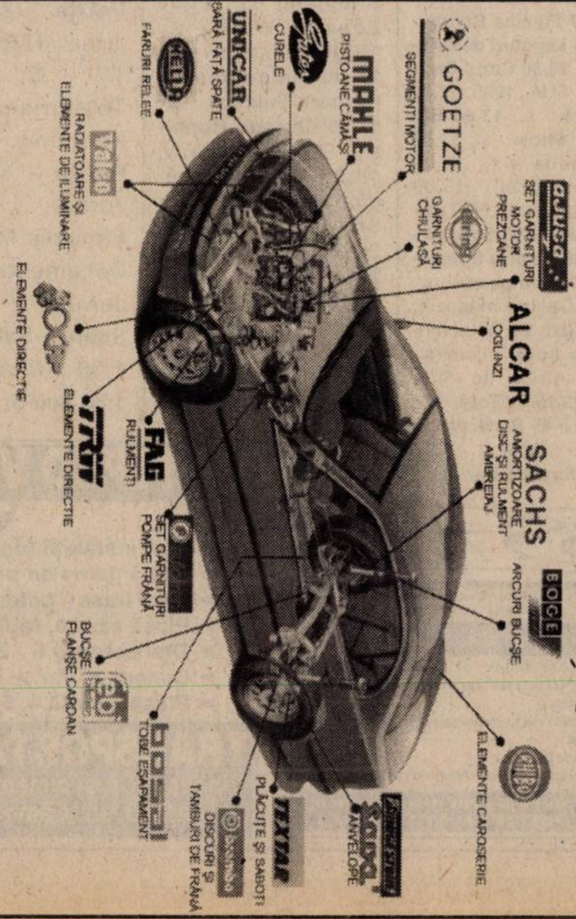
ajusa
SET GARNITURI MOTOR PREZOANE
ALCAR
OGLINZI
SACHS
AMORTIZOARE DISC ȘI RULMENT AMBREIAJ
BOGE
ARCURI BUCȘE
ELEMENTE CAROSERIE
GOETZE
SEGMENȚI MOTOR
GARNITURI CHIULASĂ
MAHLE
PISTOANE CĂMĂȘI
Gates
CURELE
UNICAR
BARĂ FAȚĂ SPATE
HELLA
FARURI RELEE
Valeo
RADIATOARE ȘI ELEMENTE DE ILUMINARE
ELEMENTE DIRECȚIE
FAG
RULMENȚI
TRW
ELEMENTE DIRECȚIE
SET GARNITURI POMPE FRÂNĂ
BUCȘE FLANȘE CARDAN
bosal
TOBE EȘAPAMENT
bremb
DISCURI ȘI TAMBURI DE FRÂNĂ
TEXTAR
PLĂCUȚE ȘI SABOȚI
Sava
ANVELOPE

ANGAJĂRI

VÂNZĂTORI PIESE AUTO

● maxim 35 ani ● domiciliul stabil Arad ● liceu economic sau de specialitate
● cunoștințe în domeniul auto minime ● operare calculator - cunoștințe minime

SE OFERĂ

▼ salariu atractiv ▼ condiții de muncă deosebite
▼ activitate într-un colectiv tânăr, dinamic și dornic de afirmare
▼ instruirea și informarea personalului periodic

Trimiteți sau depuneți la secretariatul firmei C.V. și o scrisoare de intenție pe adresa: Arad, Calea Timișorii 50, tel. 057-286.283.

TVR 1

7,00 Telematinal * Jurnalul de dimineață
9,10 Eu, cetățeanul - rel.
10,00 Pasiuni - s., rel.
10,45 TVR Craiova
(●) **13,00 Sub acoperire** - s., rel.
14,00 Jurnalul de prânz
14,15 CiberFan
14,40 Cu ochii'n 4 - rel.
15,30 Tribuna partidelor parlamentare
16,00 Fereastră spre America
16,30 Drepturile omului
17,30 Avanpremieră Știri
17,35 Ai carte, ai parte!
18,15 Pasiuni - s.
19,00 O vedetă... populară
19,45 Parlamentul României
20,00 Jurnal. Meteo
20,40 Sport
20,45 Ploaia steluțelor
(●) **22,15 Îngerul întunecat** - s.
23,00 Jurnalul de noapte
23,15 Profesioniștii
(▲) **0,15 Profeția** - horror, SUA, 1997
1,40 CiberFan - rel.
2,05 Jurnal * Meteo - rel.
2,50 Drepturile omului - rel.
3,50 Profesioniștii - rel.
4,50 Ploaia steluțelor - rel.
6,20 Ai carte, ai parte! - rel.

TVR 2

7,00 D-ra Andreea - rel.
7,50 Poftă bună! - rel.
8,00 E dreptul tău - rel.
8,30 Tradiții - rel.
9,00 Medalion de interpret
9,30 Patrimoniu - rel.
10,15 Atlas - rel.
10,45 Captiv în viitor - rel.
11,35 Știri
11,40 Tată, am încurcat-o! - s. rel.
12,05 Puls 2001 - rel.
12,50 D-ra Andreea - s.
13,45 Misterele vechilor orașe - rel.
14,15 Desene animate
15,30 Știri
15,35 Trupa DP 2
17,00 Poftă bună cu Petrișor!
17,15 Spectacolul lumii - rel.
17,45 Oprirea obligatorie
18,00 Reforma la bani mărunți
18,30 Telejurnal TVR 2
18,50 Teatru TV: **Mușatinii** (IX)
20,00 Televiziunea, dragostea mea
21,05 D'ale lu' Mitică
22,05 Orice femeie are o taină - s.
22,55 Știri
(●) **23,00 Învinuită pe nedrept** - dramă, SUA, 1995
0,35 Știri bancare
0,40 TVM. Mesager
1,15 Trupa DP 2 - rel.
2,40 Telejurnal TVR 2 - rel.
3,00 Baschet masculin - Play-off NBA, în direct
5,30 Universul cunoașterii
6,30 Euro.doc - rel.

PRO TV

7,00 Bună dimineața! * Omul care aduce cartea
8,00 Știrile Pro TV - Ziarul dimineții tale
9,00 Tânăr și neliniștit - s., rel.
10,00 Echipa perfectă - s.
11,00 Black Harbour - rel.
12,00 Spirit de echipă - s.
(●) **12,15 O escapadă la Paris** - comedie, Anglia, 1997
(●) **14,15 Focul din adâncuri** - rel.
16,10 Tânăr și neliniștit - s.
17,00 Știrile Pro TV
17,30 Sens unic
17,45 Teo - talk-show
19,00 Știrile Pro TV
20,00 Vineri seara cu Florin Călinescu
22,30 Rokeno
22,40 Știrile Pro TV
(●) **22,45 O familie de polițiști** - polițist, SUA, 1995
0,45 X și Zero
1,50 Profit
1,55 ProTv te ascultă ce vezi
* Omul care aduce cartea
(●) **2,00 În căutarea unui partener** - dramă, SUA, 1992
(●) **3,30 O escapadă la Paris** - rel.
5,30 Teo - rel.

TV ACASĂ

6,40 Iubire fără limite - rel.
7,30 Știrile de Acasă - rel.
8,10 Îngerașul - rel.
9,00 Femei înșelate - s.
10,10 Căsuța poveștilor - rel.
10,20 Acasă la bunica - rel.
10,30 Dragoste și putere - rel.
11,00 De 3 x femeie - rel.
11,55 Iubire fără limite - s., rel.
12,50 Betty cea urâtă - s., rel.
13,45 Seducție - rel.
14,40 Acasă la români - Cântă-mi lăutare! - rel.
15,30 Înger sălbatic - s.
16,20 Desene animate
16,30 Iubire fără limite - s.
17,30 Dragoste și putere - s.
17,55 Acasă la bunica
18,05 Femei înșelate - s.
19,00 Îngerașul - s.
19,55 Desene animate
20,00 Știrile de Acasă
(●) 20,40 De 3 x femeie
21,30 Betty cea urâtă - s.
22,20 Seducție - s.
23,15 Dragoste și putere - s., rel.
(●) 23,40 De 3 x femeie - rel.
0,30 Știrile de Acasă - rel.
1,25 Muzica de Acasă .

PRIMA TV

7,00 Malcolm și Eddie - s., rel.
7,30 Poză la minut - s., rel.
8,00 Prima Mix!
13,25 Clip Art
13,30 Cu Tibanu, la pescuit și vânătoare
14,30 Obiectiv - rel.
15,30 Cavalerul rătăcitor - s.
16,30 Polo: Turneul final al Superligii Naționale, în direct
17,30 Camera de râs
18,00 Focus
19,00 Documentar
20,00 Vrei să fii miliardar?
21,00 Soldat universal - acțiune, SUA, 1992, cu Jean Claude Van Damme
22,45 Cavalerul rătăcitor - s., rel.
23,25 Clip Art
23,30 Camera de râs - rel.
0,00 Războiul telecomenzii - SF, SUA, 1987
1,30 Focus - rel.

ANIMAL PLANET

9,00 Aventurile vânătorului de crocodili
9,30 Parcul maimuțelor
10,00 Vânătorul de crocodili
11,00 Salvați și salvatori
12,00 Zig & Zag
13,00 Contact extrem
13,30 Aventurile lui O'Shea
14,00 Salvați și salvatori
14,30 Medicul veterinar
15,00 Salvați animalele!
15,30 Urgențe veterinare
16,00 Povestiri de la zoo
16,30 Spitalul veterinar
17,00 Școala câinelui ascultător
18,00 Îngrijitor în Parcul San Diego
18,30 Reportaje de la grădina zoologică
19,00 Parcul maimuțelor
19,30 Salvați animalele!
20,00 Povestiri de la grădina zoologică
21,00 Ucigași profesioniști
22,00 În mijlocul naturii
22,30 Acvanauții
23,00 Urgențe veterinare
23,30 Medicii veterinari de țară
0,00 Demonul tufișelor
1,00 Acvanauții

ATOMIC TV

7,00 Selector
10,25 Reactor
10,30 Selector
11,00 Atomix - rel.
14,00 Interactiv
15,30 Proaspete și fierbinți
15,55 Reactor - știrile zilei
16,00 Vot
17,00 Selector
19,00 Atomix
21,55 Reactor - știrile zilei
22,00 Selector - Orient Expres
23,00 Vibrații
0,00 Insomnia

BUDAPESTA 1

6,42 Matinal; 6,45 Lumea satului; 7,00 Matinal; 9,30 Mileniu; **9,40 Totul pentru iubire** - s.; 10,40 Matinal; 13,00 Știri; 13,50 Muzică; 14,00 Magazine regionale; 14,50 Musica Historica; **15,00 Micuța noastră familie** - s. Germania; 15,50 Călătorie pe marile căi ferate - doc.; 16,50 Mileniu; 17,00 Magazinul pescarilor; 17,30 Ungaria sfârșitului de mileniu; 18,25 Emisiunea pensionarilor; 19,00 Știri; 19,20 Fereastra - mag. informativ; 20,15 Știrile lumii; 20,30 Jurnal; 21,05 Vizavi de leul de la Lanchid - 2/2; 22,35 Cinematograful lui Prokopp Doria; 23,05 Știri; 23,35 Tema; **23,50 Căpitanul Conan - aventuri, Franța**, cu Philippe Torrenton

RTL KLUB

7,30 Matinal; 10,05 Clubul rețetelor; **10,20 Iubire interzisă** - rel.; **10,45 Iubiri secrete** - rel.; 11,35 Top Shop; 12,30 La prânz; 13,30 Clubul rețetelor; 14,00 Știri; 14,20 Cavalcadă; **14,40 Al doilea sărut** - s.; **15,05 Helene și băieții** - s.; **15,35 Trinity - Furtuna simțurilor** - s.; **16,25 Paula și Paulina** - s.; **17,15 Terra nostra** - s.; **17,45 Faimoși și bogați** - s.; **18,40 Maria** - s.; 19,30 Știri; 19,55 Focus; 20,20 Vrei să fii milionar - concurs TV; 20,55 Între prieteni; **21,25 Luptătorul furios - f. SUA**, cu Frank Zagarino; **23,05 Răscumpărare pentru un copil - f. SUA, cu Henry Winkler**; 0,35 Știri; 0,50 Norm show

DUNA TV

6,30 Matinal; 9,40 Meșteșuguri de astăzi; 9,55 Istorie evocată, 1956; **10,55 Miracol cu lupi - aventuri, Franța**, cu Jean Marais; 12,50 Știri; 13,00 Știri economice; 13,20 Deasupra granițelor; 13,50 Magazin ecologic; 14,15 Oamenii primitivi - rel.; 15,00 Inițiere - eseu TV; 15,15 Teleenciclopedia; 15,30 Miliardarul - portret; 17,00 Calendar; 19,00 Știri, sport; 19,30 Desene animate; **20,00 Legenda Pendragon - f. Ungaria**, cu Latinovitz Zoltan; 21,35 Podolin - doc. Ungaria; 22,00 Știri; **22,35 Potopul - f. istoric Polonia**, cu Daniel Olbryczki; 1,10 Mileniu; 1,15 Știri; **1,35 Hoitarii - f. Ungaria**

VĂ RECOMANDĂM

PRIMA TV, ora 21,00
SOLDAT UNIVERSAL - acțiune/SF

VĂ RECOMANDĂM

HBO, ora 20,00
ORAȘUL NEBUN - dramă

Max Brackett era unul dintre cei mai buni reporteri de investigații pe care o rețea de televiziune l-a avut vreodată. Agresiv, neobosit și inteligent, el era un expert. Dar, chiar și Max are limitele sale. După ce realizatorul Kevin Hollander l-a forțat să descrie cu lux de amănunte un dezastruos accident aviatic, Brackett s-a revoltat. Acum, urmărește subiecte mărunte, într-un mic oraș din California, Madeline, departe de ceea ce fusese o carieră de succes și, chiar, viața sa. Sam Baily a crescut în Madeline. Căsătorit și cu o slujbă de paznic la Muzeul local de istorie, el își caută încă norocul. Într-o bună zi, din cauza unor reduceri de buget, se vede însă lăsat pe drumuri. Sam este atât de înspăimântat de noua perspectivă, încât singurul gând e să facă orice pentru a-și recupera slujba.

TELE 7 ABC

7,00 Muzică
8,00 Sandwich și Fetz
10,00 La ordinea zilei - rel.
11,30 Muzică
12,30 Reporter Tele 7 - rel.
13,45 Muzică
14,45 Documentar
16,00 D'ale lui Cătălin
18,00 As Show
19,00 Germania astăzi - doc.
19,25 Telecaricatura zilei
19,30 La ordinea zilei
21,00 Telejurnal
21,25 Loto. Joker Pariul Trio
21,30 Caleidoscopul artelor - doc.
22,00 Telemedicina
23,00 D'ale lui Cătălin - rel.
1,00 Loto. Joker. Pariul Trio
1,15 Muzică
5,00 As show - rel.

HBO

8,00 Plunkett și Macleane - aventuri, SUA, 1999
9,45 Dragă, am micșorat copiii - s.
10,35 Simpatico - dramă, SUA, 2000
12,20 Doctor pentru mafie - thriller, SUA, 1997
13,55 Clubul Joy Luck - dramă, SUA, 1993
16,15 Virusul - thriller, SUA, 2000
18,00 Elizabeth - dramă, SUA/Marea Britanie, 1998
20,00 Mesaj pentru tine - comedie romantică, SUA, 1998
22,00 Cu filmele curate - interviu în exclusivitate cu Sergiu Nicolaescu
22,30 Ultimul cartuș - polițist, România, 1981
0,15 O crimă perfectă - thriller, SUA, 1998

ANTENA 1- TV ARAD

6,00 Prieteni fără grai - rel.
6,20 Publicitate, promo, revista presei
6,30 Știri TVA - rel.
7,00 Observator
8,00 'Neața
11,00 Zile din viața noastră - s.
12,00 Elena, viața mea - s.
13,00 Știrile amiezii
13,15 Cascadorii de la Hollywood - s.
14,00 Proprietăreasa - f. SUA
16,00 Club T
16,30 Publicitate, promo
16,45 Știri TVA
17,20 Îmbrățișări pătimașe - s.
19,00 Observator
19,45 Sport
19,50 Brigada mobilă
20,20 Din dragoste
21,55 Ediția de noapte TVA
22,00 Marius Tucă show
23,00 Observator
23,25 Sport
23,30 Noaptea târziu, cu Mircea Badea
0,30 Intrigi în Paradis - s.
1,30 Obsevator
2,30 Navarro - s.
4,30 Noaptea târziu - rel.
5,30 Îmbrățișări pătimașe - rel.

TV INTERSAT

8,25 Deschiderea programului
8,30 Cafeaua de dimineață
9,30 Preciosa - s.
10,30 Mistere, farmece și miracole - s.
11,00 Știrile Intersat - rel.
(●) **12,00 Un adăpost pentru fiecare** - film, rel.
13,30 Comorile lumii - rel.
13,45 Lumea adâncurilor - s.
14,00 Memorii din anul 1978
15,00 Maeștrii cascadoriei - s.
16,00 Emisiune în limba maghiară
17,00 Labirint - rel.
18,00 Umbre
18,15 Știrile Intersat
19,00 Preciosa - s.
20,00 Totul pe față
(▲) **21,30 Partea nevăzută** - film
23,00 Știrile Intersat - rel.
(n) 0,00 Erotica
5,00 Închiderea programului

DISCOVERY

10,00 Aventuri la pescuit cu Rex Hunt
10,25 Nebuni după avioane
10,55 Știința balenelor
11,50 Forțele speciale SEALS
12,45 Călătorii cu Ana Walker
13,10 Momente cruciale ale istoriei
13,40 Cel mai mare cazino din lume
14,30 Super-structuri
15,25 Miturile omenirii
16,15 Aripi
17,10 Epava navei „Stella"
18,05 Momente cruciale ale istoriei
18,30 Aventuri la pescuit cu Rex Hunt
19,00 Istoria ceramirii cu Anthony Henn
19,30 Bucătărie canadiană
20,00 Amazonia neîmblânzită
21,00 Călătorii cu Anna Walker
21,30 Nebuni pe roți
22,00 Medicii detectivi
23,00 Dosarele FBI
0,00 Criminaliștii
1,00 Câmpuri de bătălie
2,00 Tancuri
3,00 Epava navei „Stella" - rel.

TV 2

7,00 Matinal; 10,00 Pământul făgăduinței; 10,55 Vinuri maghiare; 11,30 Ofertă directă; 12,30 Matinal; 12,35 Galerie istorică; 12,40 Muzică camerală; **13,15 Leul, iarna** - f. Anglia, cu Timothy Dalton, Peter O' Toole, Katherine Hepburn; **15,45 Colombo** - s.; **16,55 Marimar** - s.; **17,15 Milady** - s.; **17,45 Inimi rănite** - s.; **18,15 Frumoasa din Acapulco** - s.; **18,40 Fiorella** - s.; 19,30 Fapte; 20,00 Multimilionar - conc. TV; 20,20 Gură de copil - em. lui Friederikus Sandor; **21,00 Înger sălbatic** - s.; **21,30 Inspectorul Rex** - s.; **22,30 Un vampir în Brooklyn** - parodie/horror, cu Eddie Murphy; 23,45 Bună seara, Ungaria; 0,30 Coridor Love; **1,25 Deșteptări amare** - f. SUA

PRO 7

7,00 Sam; 8,00 Taff-magazin; **8,50 Cine-i șeful?** - s.; **9,20 Familia Bundy** - s.; **9,55 Legături de familie** - s.; **10,30 Cazul Sex** - polițist, SUA, 1995; **12,10 Matlock** - s.; **13,05 Bill Cosby Show** - s.; **13,30 Roseanne** - s.; 14,00 Sam-magazin; 15,00 Talkshowuri; 18,00 Taff - magazin; **19,00 Sabrina** - s.; **19,30 Familia Bundy** - s.; **20,00 Simpsonii** - s.; 20,30 Galileo magazin; 20,55 Știri; **21,15 Închiriază un copil** - comed., Germ.-Africa de Sud, 2001; 23,15 TV Total; 0,15 Switch; **0,45 Redacția** - s. distr. SUA; **1,10 Inspectorul Fowler** - s.

SAT 1

6,30 Matinal; **10,00 Shopping** - s.; **11,00 Zona lui Wolff** - s.; 12,00 Talkshow-uri; **16,00 Judecătoarea Barbara Salesch** - s.; **17,00 Chicago Hope** - s.; 18,00 Concurs tv; 18,30 Reportaje regionale; 19,00 Quiz Show; 19,30 Știri; 20,00 Blitz magazin; 20,40 Quiz Show; **21,15 Medici buni, nu îngeri** - s. Germania, 2001; **22,15 Stefanie** - s.; **23,15 Echipa alfa** - s.; **0,15 Echipa alfa** - s.; 1,15 Știri; 1,35 Hochei CM

TV 5

15,00 Jurnal; **15,15 Fetița** - s.; 17,00 Jurnal; 17,20 Invitatul TV 5; 17,30 Teleturism; 18,05 Piramide; **19,15 Fetița** - s.; 21,00 Jurnal; 22,05 François Mitterand. Documentar; 23,00 Jurnal; **23,15 Soarele Satanei** - s.; 1,00 Jurnal Belgia; 1,30 Soir 3;

EUROSPORT

9,30 Ciclism - turul Romandiei; 10,30 Golf; 11,30 Eurosport Special; 13,00 Motorsport; 13,30 Motorsport; 14,00 Golf - New Orleans/SUA; 15,00 Ciclism - turul Romandiei; 16,00 Ciclism - turul Romandiei în direct; 18,00 Box; 19,30 Sport extrem - mag.; 20,00 Tenis - WTA Berlin; 22,30 Box; 0,00 News Report; 0,15 Fotbal: Liverpool-Barcelona; Alaves-K'lautern; 1,15 Ciclism - turul Romandiei.

PYROSTOP
ARAD, Str. Banu Mărăcine nr. 1
Tel/Fax:233281; 094-525048
Vă oferă:
■ Sisteme de alarmă antiefracție și antiincendii
■ Sisteme de televiziune circuit închis
■ Sisteme de control acces
■ Sisteme de interfonie pentru locuințe și birouri
■ Geamuri TERMOPAN
■ Mobilier din sticlă colorată
■ Sticlă ornamentală realizată la comandă
Monitorizarea sistemelor de alarmă prin dispeceratele ARCONS SECURITY și POMPIERII MILITARI

S.C. TEPRO VEST HOLDING S.A.
VINDE
➤ Țevi instalații (negre și zincate) 1/2 - 4D
➤ Toată gama de produse laminate ➤ Oțel rotund
➤ Bare trase - pătrate - hexagon
➤ Plasă sârmă, tablă și electrozi
➤ Oțel beton D 6 - 25 ➤ PC 52 D8 - 32
➤ Ciment ➤ Var ➤ BCA ➤ Cuie și plasă rabiț
➤ Plasă sudată 4, 5, 6
TRANSPORTĂM MARFĂ 10-20 T
Vindem BCA și ciment la preț de furnizor + transport.
ARAD, str. Câmpurilor nr. 3 tel. 057 - 289924

TVR 1

7,00 Telematinal
* Jurnalul de dimineață
9,00 Recurs la morală - rel.
10,00 Pasiuni - s. rel.
10,45 TVR Cluj
11,50 TVR Iași
12,55 TVR Timișoara
14,00 Jurnalul de prânz
14,15 Infomania
(●) 14,30 Districtul - s. rel.
15,15 Desene animate - rel.
15,35 Orice e posibil - s.
16,00 Conviețuiri
17,30 Avancronică Știri
17,35 Medicina pentru toți
18,15 Pasiuni - s.
19,00 Eu, cetățeanul
19,50 Familia... Corect!
20,00 Jurnal * Meteo
20,40 Sport
20,45 Sub acoperire - s.
21,45 Reflecții rutiere
22,00 Scurt pe doi
23,00 Jurnalul de noapte
(●) 23,15 Crime și secrete: o lovitură în inimă - suspans, Italia, 1999. Prima parte
0,55 Nocturna melomanului
2,00 Jurnal. Meteo. Sport - rel.
(●) 2,45 Crime și secrete: o lovitură în inimă - f. rel.
4,20 Încurcături în familie - rel.
4,50 Scurt pe doi - rel.
5,50 Reflecții rutiere - rel.
6,05 Familia ... Corect - rel.
6,15 Medicina pentru toți - rel.

TVR 2

7,00 D-ra Andrea - s. rel.
7,50 Poftă bună! - rel.
8,00 Mit și istorie - rel.
8,35 Ferma - rel.
(●) 9,35 Iubire nesafârșită - dragoste, SUA, 1981 - rel.
11,20 Știri
11,25 Tată, am încurcat-o! - s. rel.
11,50 În mijlocul furtunii - s. rel.
12,45 D-ra Andrea - s.
13,40 Tribuna partidelor parlamentare
14,10 Desene animate
15,30 Știri
15,35 Trupa DP 2
17,00 Poftă bună cu Petrișor!
17,10 Autograf muzical
17,30 E dreptul tău!
18,00 Tată, am încurcat-o! - s.
18,30 Telejurnal TVR 2
18,50 Desene animate
19,15 Toți, împreună
20,00 On line - rel.
20,30 Ora adevărului
22,15 Hochei: Campionatul Mondial, Germania 2001. Grupa A. Sferturi de finală
0,10 Fenomenul Oasis - Ultima parte
1,00 Știri bancare
1,05 TVM. Mesager
1,45 Trupa DP 2 - rel.
3,10 Telejurnal TVR 2 - rel.
3,40 Ora adevărului - rel.
5,10 E dreptul tău - rel.
5,40 Mit și istorie - rel.
6,10 Oprirea obligatorie - rel.
6,25 Arta apărării - rel.

PRO TV

7,00 Bună dimineața! * Omul care aduce cartea
8,00 Știrile Pro TV - Ziarul dimineții tale
9,00 Tânăr și neliniștit - s., rel.
10,00 Echipa perfectă - s.
11,00 Black Harbour - s. rel.
12,00 Spirit de echipă - s.
(●) 12,15 Omul din vis - dramă, Franța, 1991
(●) 14,15 Dreptul la fericire - f. rel.
16,00 Tânăr și neliniștit - s.
17,00 Știrile Pro TV
17,45 Teo
19,00 Știrile PRO TV
(●) 20,00 Eraser - acțiune, SUA, 1996
21,55 Știrile PRO TV
22,00 ROKENO
22,05 Chestiunea zilei
23,45 Știrile Pro TV
23,55 Profit
0,00 X și Zero
0,05 PRO TV te ascultă ce vezi
0,15 Black Harbour - s.
1,15 Jesse - s.
(●) 1,45 Fiul moștenit - dramă, SUA, 1997
3,45 Chestiunea zilei - rel.
5,30 Teo - rel.

TV ACASĂ

6,40 Iubire fără limite - s. rel.
7,30 Știrile de Acasă - rel.
8,10 Îngerașul - s. rel.
9,00 Femei înșelate - rel.
10,10 Căsuța poveștilor - rel.
10,20 Acasă la bunica - rel.
10,30 Dragoste și putere - s. rel.
(●) 11,00 De 3 x femeie - rel.
11,55 Iubire fără limite - s. rel.
12,50 Betty cea urâtă - s. rel.
13,45 Seducție - s. rel.
14,40 Ia-mă acasă - rel.
15,30 Înger sălbatic - s.
16,20 Desene animate
16,30 Iubire fără limite - s.
17,20 Acasă la români
17,30 Dragoste și putere - s.
17,55 Acasă la bunica
18,05 Femei înșelate - s.
19,00 Îngerașul - s.
19,55 Desene animate
20,00 Știrile de Acasă
(●) 20,40 De 3 x femeie
(●) 21,30 Betty cea urâtă - s.
22,20 Seducție - s.
23,20 Dragoste și putere - s. rel.
(●) 23,45 De 3 x femeie - rel.
0,35 Știrile de Acasă - rel.
1,30 Muzica de Acasă, muzica nopții

PRIMA

7,00 Malcolm și Eddie - s., rel.
7,30 Poză la minut - s. rel.
8,00 Prima Mix!
13,25 Clip Art
13,30 Creaturi sălbatice - rel.
14,30 Cronica cârcotașilor - rel.
15,30 Cavalerul rătăcitor - s.
16,30 Malcolm și Eddie - s.
17,00 Poză la minut - s.
17,30 Camera de râs
18,00 Focus
19,00 Documentar
20,00 Copiii spun lucruri trăsnite
21,00 Impact
21,45 Obiectiv
22,45 Focus
23,15 Cavalerul rătăcitor - s. rel.
23,55 Clip Art
0,00 Camera de râs - rel.
0,30 Focus - rel.

ANIMAL PLANET

8,00 Afaceri cu balene
9,00 Vânătorul de crocodili
9,30 Parcul maimuțelor
10,00 Aventurile vasului „Quest"
11,00 Salvați și salvatori
12,00 Rase de câini
13,00 Vânătorul de crocodili
14,00 Animalele lui Aspinall
14,30 Parcul maimuțelor
15,00 Școala ghizilor
15,30 În mijlocul naturii
16,00 În ajutorul animalelor sălbatice
16,30 Spectacolul păsărilor
17,00 Câini utilitari
18,00 Îngrijitor la zoo
18,30 Reportaje de la Zoo
19,00 Parcul maimuțelor
19,30 Salvați animalele!
20,00 Medicul veterinar
20,30 Rezervații africane
21,00 Spitalul animalelor
22,00 Contact extrem
22,30 Aventurile lui O'Shea
23,00 Urgențe veterinare
23,30 Apel de urgență
0,00 Universul tainic al rechinilor
1,00 Contact extrem
1,30 Aventurile lui O'Shea

ATOMIC TV

7,00 Selector
10,25 Reactor
10,30 Atomic Cafe - rel.
11,00 Atomix - rel.
14,00 Interactiv
15,30 Proaspete și fierbinți
15,55 Reactor
16,00 Metropolis - rel.
17,00 Selector
19,00 Atomix
21,55 Reactor
22,00 Hai-Hui - rel.
22,30 Selector
23,00 Klub Bizzar - rel.
24,00-7,00 Insomnia

BUDAPESTA 1

6,42 Matinal; 6,45 Viața satului; 7,00 Matinal; 9,30 Mileniu; **9,40 Vânt fierbinte** - s. 10/7; 10,40 Matinal; 13,00 Știri; 13,10 Jurnale regionale; 14,00 Mag. sloven; 14,25 Împreună; **14,50 Patrulă pe cer** - s. Ungaria 4/4; 16,25 Mileniu; 16,30 Emisiune pentru copii; 17,30 Religie; 18,00 Erintö; 18,30 Dans maghiar; 18,50 Dacă...; 19,00 Știri; 19,15 Spre Europa - 10/3; **19,25 Poliția nautică** - s.; 20,15 Știrile lumii; 20,30 Știri; **21,05 Mireasa cerșetoare** - f. Anglia 3/3; 22,00 Școala de umor; 22,35 Elan - economia în mișcare; 23,05 Știri; 23,15 Actual; 23,35 Thema; **0,50 Cele 10 porunci** - s. Polonia, 10/9

RTL KLUB

7,30 Calendar; 10,05 Clubul rețetelor; **10,20 Iubiri interzise** - s.; **10,45 Iubiri secrete** - s.; 11,35 Top Shop; 12,30 La prânz; 13,30 Clubul rețetelor; 14,00 Știri; 14,20 Cavalcadă; **14,25 Al doilea sărut** - s.; **14,55 Golful Hyperion** - s.; **15,45 Paula și Paulina** - s.; 16,30 Terra nostra; **17,00 Faimoși și bogați** - s.; 17,20 Monika - show; **18,15 Maria** - s.; 19,10 Jurnalul vedetelor; 19,30 Știri; 19,55 Focus; 20,20 Fii și tu milionar; 20,55 Între prieteni; 21,25 Ești Showder; **23,10 Justițiarul** - s.; 24,00 Amstel Jazz; 0,50 Știri; 1,05 Antenna - mag. euroatlantic; 1,35 Focus

DUNA TV

6,30 Matinal; 9,40 În mâinile Domnului; 10,40 Tradiții iakute - doc.; **11,10 Colț Alb revine** - aventuri, Italia; 12,50 Știri; 13,00 Schimbare - mag. ec.; **13,20 Fumează numai, Ladanyi!** - f. Ungaria; 14,30 Ora spiritului; 15,35 O carte a păsărilor de un milion lire sterline - doc.; **16,35 Elevi la actorie** - s. Israel-Franța; 17,00 Calendar; 19,00 Știri; 19,30 Desene animate; 20,05 Magazin de politică externă; 20,35 Clipe memorabile ale sec XX - s. Anglia; **21,05 Călăreții vântului** - s. Germania 13/2; 22,00 Știri; 22,35 Ora spiritului; **23,35 Clarissa** - f. Austria/Elveția/Franța

VĂ RECOMANDĂM

PRO TV-12,15 OMUL DIN VIS - dramă

VĂ RECOMANDĂM

PRO TV - (●) 20,00 ERASER - acțiune

Arnold Schwarzenegger și Vanessa Williams sunt capetele de afiș ale acestui film în care primul joacă rolul lui John Kruger, agent de elită în cadrul Programului Federal de Protecție a Martorilor. El are misiunea de a o proteja pe Lee Culin după ce aceasta descoperă din întâmplare în instituția sa un plan secret de livrare a unei arme ultrasofisticate. Tensiunea și pericolul sunt cu atât mai mari cu cât martora este amenințată de persoane chiar din interiorul guvernului.

TELE 7 ABC

7,00 Muzică
8,00 Sandwich și Fetz
10,00 La ordinea zilei - rel.
11,30 Muzică
14,45 Documentar
16,00 Domino
17,00 Muzică
18,00 As Show
19,00 Destinația: Germania - doc.
19,25 Telecaricatura zilei
19,30 La ordinea zilei
21,00 Telejurnal
21,30 Viitorul azi
22,00 În justiție
23,00 Tentații
23,30 Muzică
0,00 Domino - rel.
1,00 Muzică
6,30 Telejurnal - rel.

HBO

8,00 Un război vesel - comedie, SUA, 1997, cu Helena Bonham Carter
9,40 Bine ați venit în Woop Woop - comedie, SUA, 1997, cu Rod Taylor
11,20 Remember Linda McCartney
12,55 Maybe Baby - comedie, SUA 1999, cu Hugh Laurie, Joely Richardson
14,35 Etajul al 4-lea - thriller, SUA, 1999, cu Juliette Lewis, William Hurt
16,00 Întâmplări macabre - suspans, SUA, 1999, cu Henry Thomas, Teri Hatcher
17,35 Panică în tunel - thriller, SUA, 1996, cu Sylvester Stallone
19,30 Cinema • Cinema • Cinema
20,00 Orașul nebun - dramă, SUA, 1997, cu John Travolta, Dustin Hoffman
22,00 Arma mortală 2 - acțiune, SUA, 1989, cu Mel Gibson, Danny Glover
0,00 Kama Sutra - s.
0,30 Dublă personalitate - thriller, SUA, 1998, cu Anne Parillaud
2,10 Puterea iubirii - dramă, SUA, 1999, cu Juliette Lewis
4,20 South Park: mai mare, mai lung și necenzurat - animație SUA, 1999
6,00 Retroactiv - SF, SUA, 1997
7,25 O crimă perfectă - dramă, SUA, 1998

ANTENA 1-TV ARAD

6,00 Divertisment matinal
6,20 Publicitate
6,30 Știri TVA - rel.
7,00 Observator
8,00 'Neața!
11,00 Zile din viața noastră - s.
12,00 Elena, viața mea - s.
13,00 Știrile amiezii
13,15 Cascadorii de la Hollywood - s.
14,00 Din Dragoste - rel.
16,00 Muzică populară
16,30 Publicitate
16,45 Știri TVA
17,20 Îmbrățișări pătimașe - s.
19,00 Observator
19,50 Sport
(●) 20,00 Chemarea străbunilor - dramă, SUA, 1992
21,55 Ediția de noapte TVA
22,00 Stargate SG-1 - s.
23,00 Observator
23,25 Sport
23,30 Noaptea târziu cu Mircea Badea
1,00 Aventură extraconjugală - erotic, Franța, 1981
2,30 Observator - rel.
4,00 Scandalul - s.
5,00 Îmbrățișări pătimașe - rel.

TV INTERSAT

8,25 Deschiderea programului
8,30 Cafeaua de dimineață
9,30 Preciosa - rel.
10,30 Mistere, farmece și miracole - rel.
11,00 Știrile Intersat - rel.
12,00 O prietenie deosebită - f., rel.
13,30 Max Glik - s.
14,00 Emisiune în limba maghiară - rel.
15,00 Maeștrii cascadoriei - s.
16,00 O oră cu Dani Dascălu - rel.
17,00 Blanche - ultimul episod
18,00 Haideți să ne jucăm - s.
18,15 Știrile Intersat
19,00 Preciosa - s.
20,00 Cinemateca
21,30 Mistere, farmece și miracole - s.
22,00 Frontiera live
23,30 Știrile Intersat - rel.
(■) 0,00 Erotica
5,00 Închiderea programului

DISCOVERY

10,00 Aventuri la pescuit
10,25 Nebuni pe roți
10,55 Amazonia neîmblânzită
11,50 Tancuri
12,45 Călătorii cu Anna Walker: Namibia
13,10 Momente cruciale ale istoriei
13,40 Călătorii la capătul lumii
14,30 Mașini extreme
15,25 OZN: Tărâmul viselor
16,15 Câmpuri de bătălie
17,10 Mumii de animale
18,30 Aventuri la pescuit cu Rex Hunt
19,00 O țară pentru doi
19,30 Meșterul tâmplar
20,00 Portrete din natură
21,00 Călătorii cu Anna Walker
21,30 Aventurile lui O'Shea
22,00 Mortali și periculoși: Șerpii veninoși
23,00 Veterinari în Africa
0,00 Planeta singuratică: Norvegia și Laponia
1,00 Super-trenuri
2,00 Tehnologia în slujba poliției
3,00 Mumii de animale: Creaturile zeilor

TV 2

7,00 Matinal; 10,00 Pământul făgăduinței; 10,55 Magazin cultural; 11,20 Ofertă directă; 12,20 Matinal; 12,25 Galerie istorică; 12,30 Natura misterioasă; **12,55 Plin de viață** - s.; **13,30 Academia campionilor** - s.; **13,55 Puțină iubire - f. SUA**, cu Eric Stoltz; **15,45 Colombo** - s.; **16,55 Marimar** - s.; **17,15 Mylady** - s.; **17,45 Inimi rănite** - s.; **18,15 Frumoasa din Acapulco** - s.; **18,40 Fiorella** - s.; 19,30 Fapte; 20,00 Vedete la Friederikusz: Sandra Bullock; **21,00 Înger sălbatic** - s.; 21,30 Darido show; 23,00 Ges - conc. show; 0,10 Bună seara Ungaria; 0,30 Internet; **1,25 Tentații - f. SUA**

PRO 7

7,05 Sam - magazin; 8,00 Taff - magazin; **9,00 Cine-i boss-ul?** - s.; **9,25 Familia Bundy** - s.; **10,00 Legături de familie** - s.; **10,30 Amantul diabolic - polițist, SUA, 1997**, cu Bonnie Bedelia; **12,10 Matlock** - s.; **13,05 Bill Cosby Show** - s.; **13,35 Roseanne** - s.; 14,00 Sam; 15,00 Talkshow-uri; 18,00 Taff - magazin; **19,00 Sabrina** - s.; **19,30 Familia Bundy** - s.; **20,00 Simpsonii** - s.; 20,30 Galileo - magazin de știință; **21,15 Crocodile Dundee - aventuri/comedie, Australia**, cu Paul Hogan; **23,20 Zburătorul nopții - f. SUA, 1997**, cu Miguel Ferrer; **24,00 Cavalerii spațiului - SF, SUA, 1996**, cu Billy Drago

SAT 1

6,30 Matinal cu sport; 10,00 Live Shopping; **11,00 Zona lui Wolf** - s.; 12,00 Talkshow-uri; 16,00 Hochei pe gheață CM în direct; 19,00 Quiz show; 19,30 Știri; 20,00 Blitz magazin; 20,40 Quiz; **21,15 Star Trek** - s. SF, SUA, 2000; 22,15 Ora adevărului - show; 23,15 Ce te holbezi? - show; 23,45 Fotbal Bundesliga: Borussia Dortmund - VfB Stuttgart; 0,15 Harald Schmidt Show; 1,35 Hochei pe gheață CM

TV 5

13,05 Întrebări 100%; 13,30 Jurnal; 14,05 Fax Culture; 15,00 Jurnal; **15,15 Louis Labrocante** - s.; 17,00 Jurnal; 17,20 Invitatul TV 5; 17,30 Magazin; 18,05 Piramide; 18,30 Întrebări pentru campion; 19,00 Jurnal TV 5; **19,15 Louis Labrocante** - s.

EUROSPORT

9,30 Fotbal CE juniori, sub 16 ani, Anglia; 10,30 Super racing weekend; 11,00 Auto magazin; 11,30 Tenis - turneu WTA Hamburg; 12,30 Golf; 13,30 Moto CM - MP al Spaniei, în direct; 17,30 Raliuri auto CM Argentina; 18,00 Fotbal - One World, One Cup; 19,15 Tenis - turneu WTA Hamburg - sferturi; 20,30 Moto CM - MP al Spaniei - selecțiuni; 21,30 Concurs de dansuri - Innsbruck; 22,30 Dansuri - Paris; 23,30 Raliul Argentinei; 0,00 News Report; 0,15 Ád. Natura magazin; 1,15 Moto CM - Spania

RADIO ARAD & RADIO CONTACT (99,1 MHz)

6,00 Lupta cu somnul; 8,00 Bună dimineața, Arad!; 10,00 Tovarășii mei; 12,00 Pulsul zilei; 14,00 Radiomagazin - Deutsche Welle; 15,00 Contact FM; 17,00 Super Top 10 Arad; 18,00 Radiomagazin Radio France International; 19,00 Bună seara, Arad!; 20,00 Ce și pentru cine?; 21,00 Studio M; 22,00 Vineri noaptea nu mi-e somn.

RADIO PRO FM (92,1 MHz)

5,00-5,30 BULETIN DE ȘTIRI la fiecare sfert de oră; **5,30-700 PRO FM PÂNĂ LA UNU** cu Ramon Cotizo; **7,00-10,00 PRO FM PÂNĂ LA UNU** cu Flavius Eșnican; **10,00-13,00 PRO FM PÂNĂ LA UNU** cu Mihai Dobrovolschi; **13,00-14,00 13-14 CU ANDREI** cu Andrei Gheorghe; **14,00-17,00 POFTIM PRO FM** cu Cătălin Lăpușcă; **17,00-19,00 FPRO FM E AICI** cu Cristi Schnebli; **19,00-22,00 281.976** cu Flavius Eșnican; **22,00-24,00 LATINO PARTY** cu Vali Bărbulescu; **0,00-2,00 HOT PARTY MIX** cu DJ Mike.

RADIO TIMIȘOARA

6,00 Ceasurile dimineții; 8,00 Muzică populară cu dedicații; 9,00 Cânt din suflet; 10,00 De zece ori România; 11,00 Gramofon; 12,00 Miez de zi la polul vest; 13,00 Emisiune în lb. germană; 14,00 Emisiune în lb. maghiară; 15,00 Emisiune în lb. sârbă; 16,00 Radio cocktail; 18,00 Actualitatea radio; 18,10 Meridianul România; 19,00 Radiojurnal; 19,15 Idei în dialog; 20,05 Călătorie în lumea poveștilor; 20,15 Istoria muzicii rock; 21,00 Curierul de seară

Știri: 6,00; 7,55; 9,00; 11;00; 12,50; 17,00; 20,00; 21,00; 21,55.
Radio Jurnal: 7,00; 16,00.

RADIO SEBIȘ

6,00 Matinal 21
9,00 Tu alegi!
10,00 Cafeaua de zece
12,00 Secvența 21
14,00 La porțile dorului - muzică populară
15,00 Magazin 21
17,00 Lentila de contact
18,00 La mulți ani! - dedicații muzicale
19,00 Expresul de seară
22,00 Club 21
0,00 92,1 insomnii!

TVR 1

7,00 O vedetă... populară - rel.
7,45 Zorro - s.
8,35 Desene animate
9,00 Square Dance - dramă, SUA, 1987, cu Jason Robards jr.; Winona Ryder
11,05 La telefon, muzica populară
12,00 Auto Club
12,30 Casa mea
13,00 Frumoasele școlii - s.
13,50 Jurnalul de prânz
14,00 Debut 50 Plus
15,00 Fotbal: **F. C. Brașov - FCM Bacău**, în direct
17,00 Ora G
18,00 Teleenciclopedia
19,00 Garantat 100%
20,00 Jurnal. Meteo
20,25 Sport
20,30 Surprize, surprize
22,30 Amy - s.
23,20 Jurnalul de noapte
23,30 Nashville - dramă, SUA, 1975
2,05 Jurnal. Meteo. Sport - rel.
2,30 Garantat 100% - rel.
3,35 Auto Club - rel.
4,05 Casa mea - rel.
4,35 Amy - rel.
5,20 Fotbal: F. C. Brașov - FCM Bacău - rel.

TVR 2

7,00 D-ra Andrea - s. rel.
7,50 Poftă bună - rel.
8,00 Teatru TV - rel.
9,00 On line
9,30 Universul cunoașterii
10,30 Arta apărării
11,05 Wishbone - s.
11,30 Extratereștrii în familie - s.
12,00 Acvila - s.
12,30 Arca lui Noe
13,05 Surprizele științei
14,00 Știri
14,05 Atlas
14,40 Planeta singuratică
15,35 Vis spaniol
16,30 E timpul să mă mărit! - s.
17,00 Top TVR 2
18,00 Prețul succesului - cu Luminița Anghel
18,30 Telejurnal TVR 2
18,40 Teatru liric: **Tosca** - de Giacomo Puccini - înregistrare de la Scala din Milano
20,10 Cinematograful, o istorie vie: 100 de ani de film japonez
21,35 Scurte povestiri cinematografice - s.
22,00 Supranaturalul
22,50 NBA Action
23,20 Știri
(▲) 23,30 Despre viață și sex
0,15 Orice femeie are o taină - s., rel.
1,05 TV Mesager
(●) **1,35 Învinuită pe nedrept** - rel.
3,10 Cinematograful... - rel.

PRO TV

7,00 Desene animate
7,40 Căpitanul Star - s.
8,00 Micii războinici - s.
8,30 Cavalerii din Tir Na Nog - s.
8,40 Pokemon - d. a.
9,00 Liceu Madison - s.
9,30 Cei mai frumoși ani - s.
10,00 Hyperion Bay - s.
11,00 Familia Hughley - s.
11,30 Gillette - lumea sportului
11,45 Bucătăria lui Radu
12,15 ProMotor
12,50 Știrile Pro TV
13,00 Armată ușoară - s.
13,30 O mamă și jumătate - s.
14,00 Jake și Grăsanul - s.
14,50 Nostromo - dramă, Anglia/Italia, 1996, cu Claudia Cardinale
16,25 Profashion
17,00 Fotbal: **Dinamo - Ceahlăul**, în direct
19,00 Știrile Pro TV
19,30 Steaua ta norocoasă
(●) **22,00 Interviu cu un vampir - horror, SUA, 1994**, cu Tom Cruise, Brad Pitt, Antonio Banderas
0,00 La limita imposibilului - s.
(●) **0,45 Liniște la Hollywood - dramă, Germania, 1995**, cu Hillary Swank, Natasha Gregor Wagner
2,30 Profashion - rel.
3,00 Steaua ta norocoasă - rel.
5,30 Familia Hughley - rel.
6,00 Bucătăria lui Radu - rel.
6,30 Promotor - rel.

TV ACASĂ

6,40 Iubire fără limite - s.
7,30 Știrile de Acasă - rel.
8,10 Îngerașul - s., rel.
9,00 Femei înșelate - s., rel.
10,10 Căsuța poveștilor - rel.
10,20 Acasă la bunica - rel.
10,30 Dragoste și putere - s. rel.
11,00 De 3 x femeie - rel.
11,50 Iubire fără limite - s. rel.
12,45 Betty cea urâtă - rel.
13,40 Seducție - rel.
14,30 Dex, mascatul - s.
15,00 Al șaptelea cer - s.
16,00 Doctorul casei
16,30 La casa de vis
17,00 Soțul și soția - s.
17,30 Acasă la... cu Ruxandra Săraru
18,00 Gemenele - s.
19,00 Îngerașul - s.
20,00 Știrile săptămânii
20,35 Ramona - s.
21,30 Te aștept în visele mele - biografic, SUA, 1951, cu Doris Day
23,25 Chef de chef
0,25 Soțul și soția - rel.
1,05 Muzica de acasă - Muzica nopții

PRIMA

7,00 Malcolm și Eddie - rel.
7,30 Poză la minut - s. rel.
8,00 Emisiune pentru copii
10,30 Eddie McDowd - s.
11,00 Polo - Turneul final al Superligii Naționale, în direct
14,30 Motor
15,00 Exploziv
15,25 Clip Art
15,30 Cavalerul rătăcitor - s.
16,30 Malcolm și Eddie - s.
17,00 Poză la minut - s.
17,30 Camera de râs
18,00 Focus
19,00 Documentar
20,00 Vrei să fii miliardar?
21,00 Fără scăpare - dramă, SUA, 1998
22,45 Cavalerul rătăcitor - s., rel.
23,30 Camera de râs - rel.
0,00 Extraterestrele - erotic, SUA, 1998
1,30 Focus - rel.

ANIMAL PLANET

8,00 Vidrele din Yellowstone
9,00 Chemarea străbunilor
10,00 Lassie
11,00 Noi rezervații naturale
12,00 Familii din lumea animalelor
13,00 Aventurile vânătorului de crocodili
14,00 Parcul maimuțelor
15,00 Vânătorul de crocodili
16,00 Povestea animalelor de pradă
17,00 Siluetele deșertului
18,00 Cea mai mare șopârlă din lume
19,00 Salvați și salvatori
20,00 Școala ghizilor africani
20,30 Îngrijitor la grădina zoologică
21,00 Aventurile lui O'Shea
21,30 Veterinari în Africa
22,00 Echipa de intervenție
22,30 Aeroportul animalelor
23,00 Detectiv de animale
23,30 Apel de urgență
0,00 Școala ghizilor africani - rel.
0,30 Îngrijitor la grădina zoologică
1,00 Aventurile lui O'Shea - rel.
1,30 Acvanauții

ATOMIC TV

7,00 Selector
10,30 Romanian Top 100
12,30 File de poveste
13,00 Selector
14,00 K Lumea
16,00 Selector
18,30 Atomix
21,30 Febra - party music
22,30 Vibrații
23,30 Klub Bizzar
0,30 Selector
1,30 Insomnia

BUDAPESTA 1

7,30 Lumea satului; 7,45 Matinal; 8,40 Desene animate; 9,00 Povești cu regele Matiaș; 9,20 Du-te-vino - sport copii; 9,45 Zanzibar - emisiune pentru tineri; 11,00 Unde? Ce?; 11,25 Fum de aur - mesajul trecutului; 13,00 Știri; 13,05 Bravo TV; 14,05 Moșteniri - Budapesta; 14,25 Cocteil extrem; 14,40 Festivalul circului Monte Carlo 2/1; 15,35 Delta - magazin; 16,00 Secolul nostru; 16,30 1100 ani în centrul Europei; 16,55 Hallo - reportaje; 17,30 Telesport - fotbal, campionatul Ungariei; 20,00 Lotto show; 20,30 Știri; 20,50 Sport; 21,05 Balász cabaret; **21,35 Numărătoare inversă finală - acțiune, SUA**, cu Kirk Douglas; 23,20 Lumea minunată; **0,15 Scrisoarea - comedie, Norvegia**

RTL KLUB

7,30 Matinal; 8,00 Clubul copiilor; 10,55 Desene animate Disney; **11,45 Primul sărut** - s. Franța; **12,25 Hatos fogat** - s.; **12,55 Katie Joplin** - s. distr. SUA ; 13,25 Auto Mania; 14,00 Știri; **14,10 Babylon 5** - s.; **15,00 Străinii** - s. SF; **15,50 Pistolarii - western, SUA**, cu Kirk Douglas; **17,45 Kung Fu** - s.; **18,35 Claunul** - s. acțiune, Germania; 19,30 Știri; 19,50 Focus plus; **20,20 Frumoși și bogați** - s.; **20,50 Academia de poliție 7 - comedie, SUA**; 22,20 Șaptele săptămânal - show; **23,25 Poltergeist** - s.; 1,00 Știri

DUNA TV

6,30 Matinal; 8,05 Dragon de hârtie; 8,45 Ce-i adevărat e adevărat; 9,00 Bine ai venit pe insula noastră; 9,25 Limba maghiară; 9,55 Grădini englezești; 10,20 Aula - jurnal tineri; 11,00 Magazin de știință; 11,30 Cercul elevilor; 12,00 Hungaria Litterata; 12,50 Știri; 13,10 Operete; 13,30 În mâinile Domnului; 14,30 Lazar Ervin 65 ani: Săracul Dzsoni și Arniko - basm; **15,50 Jungla nebună** - s.; 16,15 Baschet; 18,00 Calendar; 19,00 Jurnal; 19,30 Desene animate; **20,00 Arsene Lupin** - comedie, Franța; 21,40 Meșteșuguri; 22,00 Știri, sport; **22,35 Fitzcarraldo** - f. Germania, cu Klaus Kinski, Claudia Cardinale; 1,05 Dunasport

VĂ RECOMANDĂM

INTERSAT – 22,00 DEMONUL III - Iadul pe Pământ - film

VĂ RECOMANDĂM

PRO TV, ora 22,00 INTERVIU CU UN VAMPIR - horror

Inspirat de cel mai bine vândut roman al autoarei Anne Rice, filmul debutează în Los Angeles, o dată cu întâlnirea dintre un tânăr reporter, Malloy și un bărbat care pretinde a fi un vampir în „vârstă" de 200 de ani. Povestea misteriosului străin, pe nume Louis, își are începuturile în New Orleans-ul secolului al XVIII-lea, când acesta se întâlnește pentru prima dată cu Lestat, un vampir charismatic, dar arogant. Deși îl convertește pe Louis la nemurire, dându-i primele lecții despre ce trebuie să facă un vampir, Lestat nu reușește să înlăture mustrările de conștiință ale „ucenicului" său. În ciuda firilor total diferite, între cei doi „prinți ai întunericului" se înfiripă o relație ciudată care dăinuie peste secole...

TELE 7 ABC

7,00 Muzică
8,00 Sandwich și Fetz
10,00 La ordinea zilei - rel.
11,30 Muzică
12,30 Lumea serviciilor secrete - rel.
13,45 Lumea misterelor - rel.
14,45 Documentar
15,15 24 din 24 - rel.
16,00 D'ale lui Cătălin
18,00 As Show
19,00 Germania astăzi - doc.
19,25 Telecaricatura zilei
19,30 La ordinea zilei
21,00 Telejurnal
21,30 Germania în direct - doc.
22,00 Reporter Tele 7
23,00 D'ale lui Cătălin - rel.
1,00 Muzică
5,00 Reporter Tele 7 - rel.
6,00 Muzică

HBO

8,00 Capcană pentru turiști - aventuri, SUA, 1998
9,25 Masca lui Zorro - aventuri, SUA, 1999
11,40 Diavolului îi stă bine în negru - suspans, SUA, 1999
13,20 Arma mortală 2 - acțiune, SUA, 1989
15,10 Retroactiv - SF, SUA, 1997
16,45 Ce-am avut și ce-am pierdut - comedie, SUA, 1997
18,25 Diamante - comedie, SUA, 1999
20,00 O singură noapte - comedie romantică, SUA, 2000
21,30 Croazieră cu peripeții - comedie, SUA, 1997
23,20 Dublă personalitate - thriller, SUA, 1998
1,00 Etajul al 4-lea - thriller, SUA, 1999

ANTENA 1 – TV ARAD

6,00 Hoinar prin țară - rel.
6,20 Publicitate, promo, revista presei
6,30 Știri TVA - rel.
7,00 Observator
8,00 'Neața
11,00 Zile din viața noastră - s.
12,00 Elena, viața mea - s.
13,00 Știrile amiezii
13,15 Cascadorii de la Hollywood - s.
14,00 Pirații din Caraibe - rel.
16,00 Prieteni fără grai
16,30 Publicitate, promo
16,45 Știri TVA
17,20 Îmbrățișări pătimașe - s.
19,00 Observator
19,50 Sport
20,00 Bărbați adevărați - comed. SUA
21,55 Ediția de noapte TVA
22,00 Marius Tucă show
23,00 Observator
23,25 Sport
23,30 Noaptea târziu cu Mircea Badea
0,30 Intrigi în Paradis - s.
1,30 Observator - rel.
2,30 Escandalo - s.
3,30 Cosas del Amor - s.
4,30 Noaptea târziu - rel.
5,30 Îmbrățășări pătimașe - rel.

TV INTERSAT

8,25 Deschiderea programului
8,30 Cafeaua de dimineață
9,30 Preciosa - s. rel.
10,15 Forțele speciale de elită - s. rel.
11,00 Știrile Intersat - rel.
12,00 Călătoria inimii - film, rel.
13,30 Desene animate
14,00 Deșertul vorbește - s.
14,30 Mistere, farmece și miracole - s.
15,00 Emisiune în limba sârbă - rel.
15,30 Sporturi Safari - s.
16,00 Cavaleri și războinici - s.
17,00 Camera ascunsă - s.
17,30 Comorile lumii
17,45 O altfel de lume - rel.
18,15 Știrile Intersat
19,00 Preciosa - s.
20,00 Labirint
21,00 Deșertul vorbește - s.
21,30 Un adăpost pentru fiecare - film
23,00 Știrile Intersat - rel.
(■) 0,00 Erotica
5,00 Închiderea programului

DISCOVERY

10,00 Aventuri la pescuit cu Rex Hunt
10,25 Școala de scufundători
10,55 Ghidul animalelor
11,50 Acoliții lui Hitler
12,45 Călătorii cu Anna Walker
13,10 Momente cruciale ale istoriei
13,40 Transplant
14,30 Instincte primare15,25 De ce se prăbușesc clădirile?
16,15 Mașini extreme
17,10 Cavalerii templieri
18,05 Momente cruciale ale istoriei
18,30 Aventuri la pescuit cu Rex Hunt
19,00 Kingsbury Square
19,30 O țară pentru doi: Spania
20,00 Știința balenelor
21,00 Călătorii cu Anna Walker
21,30 Nebuni după avioane
22,00 Cel mai mare cazino din lume
23,00 Super-structuri
0,00 Miturile omenirii
1,00 Aripi
2,00 Forțe speciale: SEALS
3,00 Cavalerii templieri

TV 2

7,00 Ediție matinală; **10,00 Pământul făgăduinței** - s., SUA; 11,00 Ajută-te singur! 11,25 Ofertă directă; 12,30 Galerie istorică; 12,35 Ungaria, mâine; 12,45 Fără pereche - em. Stahl Judit; **13,15 Plin de viață** - s.; **13,40 Îngerii încurcăturilor** - comed. FR., cu Gerard Depardieu; **15,45 Colombo** - s.; **16,55 Marimar** - s.; **17,15 Mylady** - s.; **17,45 Inimi rănite** - s.; **18,15 Frumoasa din Acapulco** - s.; **18,40 Fiorella** - s.; 19,30 Fapte; 20,00 Multimilionar - concurs TV; 20,20 Gură de copil; **21,00 Înger sălbatic** - s.; 21,30 Irigy Honalymirigy; **22,30 Ernest o șterge** - comedie, SUA; 0,15 Bună seara, Ungaria; **1,00 Hotare nesfârșite** - s.; **1,55 Inamici jurați** - s. polițist, SUA, cu Robert Redford, River Phoenix

PRO 7

7,45 Taff; **8,40 Cine-i șeful?** - s.; **9,10 Fam. Bundy** - s.; **9,40 Legături de familie** - s.; **10,20 Împingând limitele** - f. sport, Franța, 1993; **12,10 Matlock** - s.; 13,05 Bill Cosby Show; **13,30 Roseanne** - s.; 14,00 Sam; 15,00 Talkshow-uri; 18,00 Taff magazin; **19,00 Sabrina** - s.; **19,30 Fam. Bundy** - s.; **20,00 Simpsonii** - s.; 20,30 Galileo magazin; 20,55 Știri; **21,15 Buffy, spaima vampirilor** - s.; **22,15 Angel** - s. mistery, SUA; 23,15 TV Total; 0,10 Reportaj; **1,00 P.O. Box Tinto Brass** - erotic, Italia, 1995

SAT 1

6,30 Matinal; 10,00 Shopping; **11,00 Zona lui Wolf** - s.; 12,00 Talkshow-uri; **17,00 Chicago Hope** - s.; 18,00 Quiz; 18,30 Știri; 19,00 Quiz Show; 19,30 Știri RTL; 20,00 Blitz magazin; 20,40 Quiz Show; **21,15 Comisarul Rex** - s. polițist, Germania; **22,15 Orice, în afara morții** - s. polițist, Germania, 1994; 0,20 Playboy Special - Pamela Anderson; 1,20 Noaptea; **1,40 Frasier** - s.

TV 5

14,05 Timpul prezent; 15,00 Jurnal; **15,15 Criminaliștii** - s.; 17,00 Jurnal; 17,20 Invitat TV 5; 17,30 Itinerariul unui gurmand; 18,05 Piramide; 18,30 Întrebări pentru un campion; 19,00 Jurnal TV 5; **19,15 Criminaliștii** - s.; 21,00 Jurnal Elveția

EUROSPORT

9,30 Ciclism - turul Romandiei; 11,00 Motorsport - camioane, Dijon; 11,30 Auto - Raliul Argentinei; 12,30 Moto CM - MP al Spaniei; 14,00 Aventura - magazin; 15,00 Ciclism - turul Romandiei prolog; 16,00 Ciclism - turul Romandiei - în direct et.1; 11,00 Auto - raliul Argentinei; 19,00 Motorsport - Super Racing Weekend; 19,30 Motorsport; 20,00 Tenis - turneu WTA Berlin; 21,30 Eurosport Special; 0,00 News Report; 0,15 Golf - New Orleans/Louisiana; 1,15 Ciclism - turul Romandiei

VĂ RECOMANDĂM

HBO – 20,00 O SINGURĂ NOAPTE - romantic

Cine ar fi crezut că, pe parcursul drumului până la locul de desfășurare a propriei nunți, viața lui Isaac Balter va cunoaște o schimbare radicală? Cine ar fi crezut că frumoasei Aurora îi va surâde norocul la doar câteva ore după ce și-a părăsit soțul? Și totuși ...

PORNO SHOW
Vreau ceva...
Live
891.393
DOAR PENTRU ADULTI

100% HARD SEX
SEX PLANET
Fetele care spun „DA"
89.18.18
INTERZIS MINORILOR

TVR 1

7,00 Telematinal
9,00 Tezaur folcloric - rel.
10,00 Pasiuni - rel.
10,45 TVR Cluj
11,50 TVR Iași
12,55 TVR Timișoara
14,00 Jurnalul de prânz
14,15 Infomania
14,30 Oameni ca noi
15,00 Clubul de spiritism - rel.
15,30 Orice e posibil - s.
16,00 Panorama
17,30 Avanpremieră Știri
17,35 Vino să vezi!
18,15 Pasiuni - s.
19,00 Piața și banii
19,50 Familia ... Corect!
20,00 Jurnal * Meteo
20,40 Sport
(●) **20,45 Districtul** - s.
21,45 Recurs la morală
22,45 Amprente
23,00 Jurnalul de noapte
(●) **23,15 Epicentru** - acțiune, SUA, 2000
1,00 Bucuriile muzicii
2,10 Jurnal. Meteo. Sport - rel.
(●) **2,50 Mă înnebunești** - comedie neagră, Germania, 1994
4,25 Încurcături în familie - s.
4,50 Recurs la morală - rel.
5,50 Amprente - rel.
6,15 Vino să vezi - rel.

TVR 2

7,00 D-ra Andrea - s. rel.
7,50 Poftă bună! - rel.
8,00 Călătorind prin țară - rel.
8,35 Toți, împreună
9,40 Ringul - f. rel.
11,25 Știri
11,30 Tată, am încurcat-o! - s. rel.
12,00 În mijlocul furtunii - s. rel.
12,50 D-ra Andrea - s. rel.
13,40 Cronici votive - rel.
14,10 Desene animate
15,30 Știri
15,35 Trupa DP 2
17,00 Poftă bună cu Petrișor!
17,10 Autograf muzical
17,30 Mit și istorie
18,00 Tată, am încurcat-o! - s.
18,30 Telejurnal TVR 2
18,50 Desene animate
19,15 Toți, împreună
20,05 În mijlocul furtunii - s.
21,00 Pe muchie de cuțit
22,00 Răscruci
22,30 Știri
(●) **22,35 Iubire nesfârșită** - dragoste, SUA, 1981
0,15 Patrimoniu
1,15 Știri bancare
1,20 TVM. Mesager
2,00 Trupa DP 2 - rel.
3,25 Pe muchie de cuțit - rel.
4,25 Obsesia vitezei - rel.
5,10 Misterele vechilor orașe: Oradea - rel.
5,40 Televiziunea, dragostea mea - rel.

PRO TV

7,00 Bună dimineața!
8,00 Știrile Pro TV - Ziarul dimineții tale
9,00 Tânăr și neliniștit - s. rel.
10,00 Echipa perfectă - s.
11,00 Black Harbour - s. rel.
12,00 Spirit de echipă - s.
(●) **12,30 Moonwalker** - parodie, SUA, 1988
14,00 În umbra justiției - s. ultimul episod
15,00 Spitalul de urgență - s. rel.
16,00 Tânăr și neliniștit - s.
17,00 Știrile Pro TV
17,45 Teo
19,00 Știrile Pro TV
(●) **19,45 Dreptul la fericire** - dramă, SUA, 1990
21,30 Fotbal Liga Campionilor - R (I) LIVE (semifinale)
21,55 Știrile PRO TV
22,45 Fotbal Liga Campionilor - R (II) LIVE
23,45 Știrile PRO TV
0,00 X și Zero
0,10 PRO TV te ascultă ce vezi
0,15 Black Harbour - s.
1,15 Jesse - s.
(●) **1,45 Șase minuni** - dramă, SUA, 1999
3,30 În umbra justiției - s. rel.
4,15 Moonwalker - f. rel.
5,45 Teo - rel.

TV ACASĂ

6,40 Iubire fără limite - rel.
7,30 Știrile de Acasă - rel.
8,10 Îngerașul - s. rel.
9,00 Femei înșelate - s. rel.
10,10 Căsuța poveștilor - rel.
10,20 Acasă la bunica - rel.
10,30 Dragoste și putere - s. rel.
(●) 11,00 De 3 x femeie - rel.
11,55 Iubire fără limite - s. rel.
12,50 Betty cea urâtă - s. rel.
13,45 Seducție - rel.
14,40 La casa de vis - rel.
15,30 Înger sălbatic - s.
16,20 Desene animate
16,30 Iubire fără limite - s.
17,20 Acasă la români
17,30 Dragoste și putere - s.
17,55 Acasă la bunica - rețeta culinară a zilei
18,05 Femei înșelate - s.
19,00 Îngerașul - s.
19,55 Desene animate
20,00 Știrile de Acasă
(●) 20,40 De 3 x femeie
21,30 Betty cea urâtă - s.
22,20 Seducție - s.
23,20 Dragoste și putere - rel.
(●) 23,45 De 3 x femeie - rel.
0,35 Știrile de Acasă - rel.
1,30 Muzica de Acasă, muzica nopții

PRIMA

7,00 Malcolm și Eddie - s. rel.
7,30 Poză la minut - s. rel.
8,00 Prima Mix!
13,25 Clip Art
13,30 Cinemagia - rel.
14,00 Romania@large - rel.
14,30 Stil - rel.
15,30 Cavalerul rătăcitor - s.
16,30 Malcolm și Eddie - s.
17,00 Poză la minut - s.
17,30 Camera de râs
18,00 Focus
19,00 Documentar
20,00 Cronica cârcotașilor
21,00 Formidabilul 2 - comedie, SUA, 1991. Partea a doua
22,45 Focus
23,15 Cavalerul rătăcitor - s. rel.
23,55 Clip Art
0,00 Camera de râs - rel.
0,30 Focus - rel.

ANIMAL PLANET

8,00 Păsările marine din Gaspe
9,00 Vânătorul de crocodili
9,30 Parcul maimuțelor
10,00 Școala ghizilor
10,30 Ilustrate din natură
11,00 Salvați și salvatori
12,00 Câini utilitari
13,00 Aventurile vasului Quest
14,00 Salvați și salvatori
14,30 Medicul veterinar
15,00 Salvați animalele!
15,30 Urgențe veterinare
16,00 Povestiri de la Zoo
16,30 Spitalul veterinar
17,00 Rase de câini
18,00 Îngrijitor în parcul San Diego
18,30 Reportaje de la Zoo
19,00 Parcul maimuțelor
19,30 Salvați animalele!
20,00 Tehnici de vârf în medicina veterinară
20,30 Urgențe veterinare
21,00 Universul naturii
22,00 Vânătorul de crocodili
23,00 Urgențe veterinare
23,30 Facultatea de Medicină Veterinară
0,00 Povestea rinocerului
1,00 Vânătorul de crocodili

ATOMIC TV

7,00 Selector
10,25 Reactor - rel.
10,30 Selector - muzică pe bandă rulantă
11,00 Atomix - rel.
14,00 Interactiv
15,30 Proaspete și fierbinți
15,55 Reactor - știrile zilei
16,00 Rockada - rel.
17,00 Selector
19,00 Atomix
21,55 Reactor - știrile zilei
22,00 Atomic Café
22,30 Selector
23,00 Metropolis
24,00 - 7,00 Insomnia

BUDAPESTA 1

6,42 Matinal; 6,45 Lumea satului; 7,00 Matinal; 9,30 Mileniu; **9,40 Vânt fierbinte** - s. Iugoslavia 10/6; 10,40 Matinal; 13,00 Știri; 13,10 Jurnale regionale; 14,00 Magazinul minorităților; **15,05 Familia perfectă** - f. Ungaria; 16,20 Mileniu; 16,30 Strada școlii; 17,30 Credințe; 17,55 Cai putere - auto mag.; 18,25 Magazin de informatică; 19,00 Știri; 19,15 Spre Europa - 10/2.; **19,25 Poliția nautică** - s.; 20,15 Jurnal internațional; 20,30 Știri; 21,05 Show juridic; 21,35 Liga campionilor - fotbal; 23,40 Știri; 23,50 Actual; 0,10 Tema; 0,25 Panorama; 0,55 Fotbal - Liga campionilor, semifinale

RTL KLUB

7,30 Matinal; 10,05 Clubul rețetelor; **10,20 Iubire interzisă** - s.; **10,45 Secrete și iubiri** - s.; 11,35 Top Shop; 12,30 La prânz; 13,30 Clubul rețetelor; 14,00 Știri; 14,20 Cavalcadă; **14,25 Al doilea sărut** - s.; **14,55 Golful Hyperion** - s. SUA, ep. 1; **15,45 Paula și Paulina** - s.; **16,30 Terra Nostra** - s.; **17,00 Celebri și bogați** - s.; 18,20 Monika - show; **18,15 Maria** - s.; 19,10 Întâlnire - jurnalul vedetelor; 19,30 Știri; 19,55 Focus; 20,20 Fii și tu milionar - conc. tv.; 20,55 Între prieteni; 21,25 Rrima generație; **22,10 Erau din întâmplare** - comed., SUA, cu Dustin Hoffman, Geena Davis, Andy Garcia; **0,25 Mafioții** - s. SUA; 1,25 Știri

DUNA TV

7,30 Dimineața; 9,40 Virtus - mag. sportiv; **10,15 Oliver al VII-lea** - f. Ungaria; **11,55 Mătușa lui Frankenstein** - s.; 12,50 Știri; 13,00 Știri economice; 13,20 Ura! Am găsit!; 13,50 Magazin pedagogic; 14,20 Album de familie; 15,10 Galerie istorică; **15,25 Jungla nebună - s.; 16,10 Bine ați venit pe insula noastră** - s.; **16,30 Mlădițe de artiști - s.**; 17,00 Calendar; 19,00 Știri, sport; 19,30 Desene animate; **20,05 Noapte bună, Mr. Tom!** - f. Anglia; 21,45 Pege Aladar - Black and White; 22,00 Știri; 22,35 Stefan Zweig - Amintirile unui European; 0,20 Balthus, pectorul - doc.; 1,15 Știri

VĂ RECOMANDĂM

ROMÂNIA 1- (●)
23,15 EPICENTRU -
acțiune, SUA, 2000

VĂ RECOMANDĂM

ANTENA 1. 20,00
BĂRBAȚI ADEVĂRAȚI -
comedie

Deși este considerat de superiori un agent CIA foarte valoros, Nick Pirandello este ocolit, în general de colegi. Motivul? Toți care i-au fost parteneri nu au apucat prea multe zile în acest „post". Acum, Pirandello are o misiune extrem de importantă: să salveze lumea. Paradoxal, singurul care i-ar putea da o mână de ajutor este un amărât de agent de asigurări, care se teme și de umbra sa, Bob Wilson.

TELE 7 ABC

8,00 Muzică
9,00 Țara Spiridușilor
10,00 La ordinea zilei - rel.
11,30 Muzică
12,00 Domino - rel.
13,00 D'ale lui Cătălin - rel.
14,45 Documentar
16,00 Lumea misterelor
17,00 Club ABC
19,00 Caleidoscopul artelor
20,00 As Show
21,00 Telejurnal
22,00 Cântecul și casa lui
23,00 Club ABC - rel.
0,00 Lumea misterelor - rel.
1,00 Muzică
4,30 Cântecul și casa lui - rel.
5,30 As Show
6,30 Telejurnal - rel.
7,00 Muzică

HBO

9,10 Capcană pentru turiști - aventuri, SUA, 1998
10,40 Dragă, am micșorat copiii - s.
11,30 Prințul Egiptului - animație, SUA, 1998
13,05 Fata de pe pod - dramă, Franța, 2000, cu Vanessa Paradis
14,40 Plunkett și MacLeane - aventuri, SUA, 1999, cu Robert Carlyle
16,25 Blues Brothers 2000 - comedie, SUA, 1998, cu Dan Aykroyd, John Goodman
18,25 Jocul de-a Dumnezeu - thriller, SUA, 1997, cu David Duchovny, Angelina Jolie
20,00 Elizabeth - biografic, Anglia, 1998, cu Cate Blanchett
22,00 8 mm - thriller, SUA, 1998, cu Nicolas Cage, Joaquin Phoenix
0,00 Alb/negru - comedie, SUA,1999
1,30 Supune-te! - erotic, SUA, 1998
3,05 Cubul - SF, Canada, 1998
4,30 Podul dragonilor - acțiune, SUA, 1999, cu Dolph Lundgren
6,00 Prieten sau iubit - comedie, SUA, 1998
7,50 Un pic de suflet - comedie, SUA, 1998, cu Geoffrey Rush

ANTENA 1–TV ARAD

7,00 Mari regizori - Abraham Zucker - doc. SUA
8,00 Păstorul cel bun
8,30 Un început nou
9,00 Publicitate, promo, revista presei
9,10 Lumea mare a celor mici
9,30 Știri TVA - rel.
10,00 Casa de piatră - s.
10,30 Roata de rezervă
11,00 Amintirile unui pelerin - doc. Ropmânia - ep. 10
11,30 Emisiune în limba germană
12,00 Muzică populară
12,30 UVVG se prezintă
13,30 Pe aripile filmului
14,00 Totul va fi bine - emis. de divertisment
16,00 Orient Expres - talk show
18,00 Sheena - s.
19,00 Observator
19,50 Sport
20,00 Academia vedetelor
22,00 Doza letală - f. SUA, 1987
0,00 Dezvăluiri intime - f. SUA, 1999
0,30 Zonele plăcerii - f. SUA 1999
1,00 Bulevardul romului - f. Franța
3,00 Observator - rel.
4,00 Sheena - rel.
5,00 Roata de rezervă - rel.
5,30 Casa de piatră - rel.

TV INTERSAT

8,55 Deschiderea programului
9,00 Călătorie spre Lună - film
10,30 Desene animate
11,00 Știrile Intersat - rel.
12,00 Să fie oare iubirea? - film
13,30 Maeștrii cascadoriei - s.
14,30 Frontiera live - rel.
16,00 Forțele speciale de elită - s.
17,00 Deșertul vorbește - s.
17,30 Camera ascunsă
18,00 Haideți să ne jucăm! - s.
18,15 Știrile Intersat
19,00 Pentru tine
19,30 Muzică populară
20,00 Show cu ecou - în direct
22,00 Demonul III - Iadul pe Pământ - film
23,30 Știrile Intersat - rel.
(■) 0,15 Erotica
5,00 Închiderea programului

DISCOVERY

10,00 Aventuri la pescuit
10,25 Aventurile lui O'Shea
10,55 Portrete din natură
11,50 Jurassica
12,45 Călătorii cu Anna Walker
13,10 Momente cruciale ale istoriei
13,40 Mari comandanți
14,30 Șerpi și colți veninoși
15,25 Descoperiri medicale
17,10 Veterinari în Africa
18,05 Planeta singuratică: Norvegia și Laponia
19,00 Kingsbury Square
19,30 Istoria ceramicii cu Anthony Henn
20,00 Campionatele mondiale de poker
21,00 95 de lumi și mai mult
22,00 Super-structuri: Zgârie-norii
23,00 Secolul oamenilor
0,00 Adevărul despre zona 51
1,00 Dosarele FBI
2,00 Medici detectivi
3,00 Câmpuri de bătălie

TV 2

7,00 Rădăcini; 7,30 Biblia pentru copii; 8,00 Matineu, desene animate; 10,00 Desene animate; 12,00 Mod de viață - magazin; 12,25 Supervedete; 13,20 Lumea sălbatică - doc.; **14,05 Baywatch** - s.; **15,00 Charlie - Maimuță în familie** - s.; **15,55 De la unu la doi** - s.; **16,25 Buni prieteni** - s.; **16,55 Conan** - s.; 17,45 Născut liber; **18,40 Hercules** - s.; 19,30 Fapte; **20,00 Poliția aeriană** - s.; **21,00 Insula diavolilor - acțiune, SUA**, cu Hulk Hogan; **22,50 Vinde-ți scump moartea - acțiune, SUA**, cu Robert Davi; **0,40 Hotare fără sfârșit** - s.; **1,30 Vise - erotic, SUA**

PRO 7

7,15 Orașul pisicilor - f. d. a.; 8,40 Desene animate; **12,45 Omul nopții** - s. acțiune, SUA; **13,35 Piele de găină** - s.; **14,00 Grown Ups** - s.; **14,25 Familia Bundy** - s.; **15,15 Dharma și Greg** - s.; **15,45 Prieteni** - s.; **16,10 Simpsonii** - s.; **16,40 Sabina** - s.; **17,05 Vrăjită** - s.; **18,00 Roswell** - s. SF SUA; 19,00 Povești de dragoste - show; 20,00 Talk, talk, talk; 20,30 Max - magazin; **21,15 Vânătoarea lui Octombrie Roșu - acțiune, SUA, 1990**, cu Sean Connery, Alec Baldwin; **23,35 Operțiunea Delta Force 2 - f. SUA, 1997**, cu Michael McGrady; **2,05 Noua mașină de ucis - acțiune, SUA, 1992**

SAT 1

7,25 Blitz; 8,00 Desene animate; **14,30 Alf** - s.; **15,00 Enterprise** - s. SF; **16,00 Star Trek** - s. S. F.; **17,00 Baywatch** - s.; 18,00 E adevărat!; 18,30 Știri; 19,00 Sport; Baschet; 19,30 Fotbal - Bundesliga et. 32; 21,00 Sport; 21,15 Lumea animalelor - doc.; 23,00 Show-ul săptămânii; **0,30 Poliția criminală - dramă/polițist, SUA, 1990**, cu Joe Mantegna

TV 5

15,00 Jurnal TV 5; 15,15 Magazin literar; 16,30 Reportaj arte; 17,00 Jurnal; 17,15 Invitat TV 5; 17,30 Sport Africa; 18,05 Piramide; 18,30 Întrebări pentru campion; 19,00 Jurnal; 19,15 Banul public; 20,30 Magazin; 21,00 Jurnal Belgia; 21,30 Jurnal Franța

EUROSPORT

9,30 Sporturi extreme; 10,30 Raliu CM; 11,00 Baschet; 11,30 Fotbal sub 16, CE, Anglia; 12,30 Fotbal magazin; 13,30 Moto CM preliminari; 14,00 Moto - MP al Spaniei, în direct; 15,00 Moto CM - 500 cmc, în direct; 16,15 Moto - 250 cmc; 17,30 Auto Raliul Argentinei; 18,00 Tenis - turneu ATP Hamburg; 19,15 News Report; 19,30 Fotbal - calificări CM: Egipt-Senegal; 21,00 Fotbal: Algeria-Maroc; 22,30 Sport extrem; 23,30 Raliul Argentinei; 0,00 News Report; 0,15 Moto CM - Spania; 1,15 Tenis - Hamburg

VĂ RECOMANDĂM

HBO, ora 20,00
ELIZABETH - dramă

În 1554, regina Mary Stuart vedea în catolicism singura șansă de supraviețuire a Angliei. Cum nu avea nici un moștenitor la tron, ea încearcă prin diferite metode să o împiedice pe Elizabeth, sora sa vitregă, de religie protestantă, să îi succeadă la conducerea Angliei. Cum eforturile sunt sortite eșecului, la moartea lui Mary, în noiembrie 1558, Elizabeth este proclamată regină. În acele vremuri, Anglia se afla în pragul unui dezastru financiar, iar amenințările externe erau cu atât mai periculoase cu cât armata era ca și inexistentă. Înconjurată de dușmani, dintre care cel mai înverșunat este chiar ducele de Norfolk, Elizabeth se va confrunta cu numeroase intrigi și trădări...

VĂ RECOMANDĂM

ROMÂNIA 1,
ora 23,30
NASHVILLE -
comedie

Prezentând „zbuciumul" a 24 de personaje, pe durata a cinci zile, în Nashville, „capitala" muzicii country, filmul descrie cu un accentuat simț critic obsesia americanilor față de celebritate și putere. Printre personajele alese să ilustreze această idee se regăsesc staruri din diferite domenii, aspiranți în ale gloriei sau, pur și simplu, observatori...

TVR 1

7,00 Ceasul deșteptător
8,00 Universul credinței
9,00 Desene animate
9,30 Kiki Riki Miki
10,30 Viața satului
12,05 Tezaur folcloric
13,05 De luni până duminică
13,50 Jurnalul de prânz
14,00 Desene animate
14,30 Festivalul Internațional de Modă, Iași 2000
15,00 Fotbal: FC Național - Rapid București, În Divizia A Ursus
17,00 Bravo, bravissimo!
18,30 Castelul - comedie, Australia, 1997
20,00 Jurnal. Meteo
20,25 Sport
20,30 Dansând cu lupii - dramă, SUA, 1990 (II)
22,00 Știrile de sâmbăta asta
22,30 Fotbal Show
23,30 Jurnalul de noapte
2,00 Jurnal * Meteo - rel.
2,30 Dansând cu lupii - f. rel.
4,00 Debut 50 Plus - rel.
5,00 Sub semnul Luminii, mereu împreună - rel.

TVR 2

7,00 E timpul să mă mărit - s. rel.
7,25 Extratereștrii în familie - s. rel.
8,00 Acvila - s. rel.
8,30 Tradiții
9,00 Medalion de interpret
9,30 Ferma
10,30 Cronici votive
11,05 Wishbone - s.
11,30 În direct - s.
12,00 Acvila - s.
12,30 Tip-top, mini-top
13,00 Kideo - doc.
13,30 Spectacolul lumii
14,05 Pe urmele lui Apostu
14,35 Splendorile naturii
15,40 Călătoria lui Allen Strange - s.
16,35 Corpul uman
17,30 Paralele inegale
18,30 Telejurnal TVR 2
18,40 Mike Hammer, detectiv particular - s.
19,30 Atenție, se cântă!
(●) **21,00 Vreau la închisoare!** - comedie, Rusia, 1999
22,35 Știri
22,40 Baschet masculin: Play-off NBA 2001
1,10 TVM. Mesager
1,40 Telejurnal TVR2
1,50 Scurte povestiri cinematografice - rel.
2,15 Călătoria lui Allen Strange - s. rel.
3,00 Muntele Sain-Michel - rel.
3,25 Paralele inegale - rel.
4,05 Teatru liric - rel.

PRO TV

7,00 Regele Arthur - s.
7,20 Sylvester și Tweety - s.
7,40 Căpitanul Star - s.
8,00 Omul de fier - s.
8,20 Micii războinici - s.
8,45 Cavalerii din Tir Na Nog - s.
9,15 Noile aventuri ale lui Flipper - s.
10,00 Pokemon - s.
10,30 Liceul Madison - s.
11,00 Războiul rece - s.
12,00 Profeții despre trecut
12,50 Știrile Pro TV
13,00 Armată ușoară - s.
13,30 O mamă și jumătate - s.
14,00 Masca răzbunării - thriller, SUA, 1997 (I)
15,45 Moștenirea - dramă, SUA
17,30 Marcă înregistrată cu Andi Moisescu
18,00 Melrose Place - s.
19,00 Știrile Pro TV
19,30 Dădaca - s.
20,05 Vacanța Mare
21,15 Fotbal Divizia A Ursus - Astra - Steaua
23,15 Procesul etapei cu Ovidiu Ioanițoaia
2,00 Magazin Liga Campionilor
3,00 Masca răzbunării - f. rel.
5,00 Războiul rece - doc. rel.
6,00 Profeții despre trecut - rel.

TV ACASĂ

7,30 Căsuța poveștilor - rel.
8,00 Al șaptelea cer - rel.
8,50 Ramona - rel.
9,45 Știrile săptămânii - rel.
10,20 Acasă la... cu Ruxandra Săraru - rel.
10,50 Doctorul casei - rel.
11,20 La casa de vis - rel.
11,50 Gemenele - s. rel.
12,45 Dex, mascatul
13,15 Al șaptelea cer - s.
14,15 Drum bun - doc. Franța
16,00 Acasă la români
17,00 Soțul și soția - s.
17,30 Ia-mă acasă!
18,00 Chef la chef
19,00 Stare de veghe - f. SUA, 1994
20,45 Ramona - s.
21,35 După 25 de ani
23,30 Acasă la români - Cântă-mi, lăutare - rel.
0,30 Drum bun - doc. rel.
2,10 Soțul și soția - rel.
2,35 Știrile săptămânii - rel.
3,20 Muzica de Acasă

PRIMA

8,00 Program pentru copii
10,30 Tradiții
11,00 Romania@large
11,30 Cinemagia
12,00 Duminica la prânz, cu Anca Florea
11,00 Polo: Turneul final al Superligii Naționale
15,00 Cronica cârcotașilor - rel.
16,00 Copiii spun lucruri trăsnite - rel.
17,00 Camera de râs
18,00 Focus
18,30 Impact
19,00 Vrei să fii miliardar?
20,00 Real TV
21,00 Prințul mareelor - dramă, SUA, 1991
22,45 Music Box - dramă, SUA, 1989
0,30 Romania@large
1,30 Focus - rel.

ANIMAL PLANET

8,00 Povestea animalelor de pradă
9,00 Siluetele deșertului
10,00 Cea mai mare șopârlă din lume
11,00 Școala ghizilor africani
11,30 Îngrijitor la zoo
12,00 Contact extrem
12,30 Ilustrate din natură
13,00 Aventurile vasului „Quest"
14,00 Reportaje de la zoo
15,00 Vânătorul de crocodili
16,00 Aventurile lui O'Shea
17,00 Noile aventuri ale lui Black Beauty
18,00 Pet Project
19,00 Îngrijitor la Grădina Zoologică
19,30 Veterinari în Africa
20,00 Spitalul veterinar de urgență
20,30 Salvați și salvatori
21,00 Reportaje de la Grădina Zoologică
21,30 Rezervații afircane
22,00 Animal X
23,00 Îngrijitor la Grădina Zoologică
23,30 Veterinari în Africa
0,00 Spitalul veterinar de urgență
0,30 Salvați și salvatori
1,00 Contact extrem
1,30 Acvanauții

ATOMIC TV

7,00 Selector
11,30 Atomic Café - rel.
12,00 Reactor
12,30 Vot - rel.
13,30 Hai-Hui - rel.
14,00 Interactiv
16,00 Selector
18,30 Atomix cu DJ-ii de la Atomic
21,30 Selector
23,30 Insomnia

BUDAPESTA 1

7,30 Magazinul satului; 8,00 Religie; 8,10 Emisiune pentru copii; 8,55 Insula duminicală; 10,30 Piața centrală; 11,00 Religie; 13,10 Clipele norocului; 13,35 Clinica TV; 14,05 Formula 1 - culise; 14,35 Mesaj de Ziua mamelor; 15,10 Festivalul internațional al circului - Monte Carlo 2/2; 16,05 Creanga de aur; 16,40 Religie; 17,05 Ars Hungarica; 17,30 Malaezia, ținutul contrariilor - doc.; 18,30 Magazin turistic: Bruma; 18,55 Telesport: gol: 20,00 Săptămâna; 21,00 Creanga de aur; 21,20 Încotro!; 22,20 Creanga de aur - gala

RTL KLUB

7,30 O lume dispărută; 8,00 Clubul copiilor; **11,25 Primul sărut** - s. Franța; **11,55 Hatos fogat** - s.; 13,25 Clubul rețetelor; 14,00 Știri; **14,10 Pentru totdeauna** - f. romantic, SUA; **16,30 Noile aventuri ale lui Robin Hood** - s.; 17,20 Felix - s.; **18,10 Amazon - Prizonierii** - s. av. SUA, cu Patrick Stewart; 19,05 Loto; 19,30 Știri; 19,30 Dosar politic și social; **20,20 Faimoși și bogați** - s.; **21,00 Comando** - f. acțiune SUA, cu Arnold Shwarzenegger; **22,35 Suspectul** - f. pol. SUA; 0,50 Știri; 1,05 Parlament

DUNA TV

6,35 Calendar; 8,05 Pentru copii; **8,50 Micul meu oraș** - s.; 9,25 Ora de istorie; 10,20 Începuturile vieții mănăstirești; 10,45 In fine, e duminică!; 12,50 Știri; 13,10 Operete; 13,20 Amintiri; 13,45 Fumează, Ladany! - f. Ungaria; **15,25 Târgul deșertăciunilor** - s. Anglia, 6&4; 16,20 Voci de aur pe peliculă - doc.; 17,20 Frânturi; 17,45 Tiziano - doc.; 19,00 Săptămâna; 19,35 Știri; 20,00 Desene animate; 20,25 Talent; **21,00 Alegerea lui Sophie** - f. Anglia, SUA; 23,25 Dunasport; 23,40 Să ne amintim de Anna Frank - doc. Olanda; 0,35 Muzică clasică

VĂ RECOMANDĂM

TV ACASĂ - 19,00 STARE DE VEGHE - f. SUA, 1994

VĂ RECOMANDĂM

PRIMA TV, ora 21,00 PRINȚUL MAREELOR - dramă

Filmul este o emoționantă poveste de dragoste în care apropierea celor două personaje se fundamentează pe experiențele nefericite avute. Tom Wingo, antrenor de fotbal rămas fără slujbă, este un om dezorientat, prins într-un mariaj, lipsit de dragoste, cu Sallie. Când sora sa geamănă, Savannah încearcă să se sinucidă, Tom iese din letargia obișnuită și zboară la New York, hotărât să-i dea o mână de ajutor.

TELE 7 ABC

7,00 Muzică
8,00 Sandwich și Fetz
10,00 Tentații - rel.
10,30 Club ABC - rel.
11,30 La puterea a doua - rel.
12,30 Ofsaid
14,45 Documentar
16,00 D'ale lui Cătălin
18,00 24 de ore din 24
18,30 AS Show
19,25 Telecaricatura zilei
19,30 La ordinea zilei
21,00 Telejurnal
21,30 Germania astăzi - doc.
22,00 Lumea serviciilor secrete
23,00 D' ale lui Cătălin - rel.
1,00 Muzică
5,00 Lumea serviciilor secrete - rel.
6,00 Muzică

HBO

8,00 Un astronăuc pe Marte - comedie, SUA, 1997
9,35 Powder - dramă, SUA, 1995
11,25 Dragă, am micșorat copiii - s.
12,10 Cu mâinile curate - polițist, România/Germania, 1972
13,50 Întoarcerea în Oz - fantastic, SUA, 1985
15,40 Cinema * Cinema * Cinema
16,05 Pan Tadeusz - dramă, Polonia/Franța, 1999
18,15 Ce vrăji mai fac fetele - comedie romantică, SUA, 1998
20,00 Annie - comedie muzicală, SUA, 1999
21,30 Avocat și victimă - suspans, SUA, 1998
23,35 South Park: mai mare, mai lung și necenzurat - animație, SUA, 1999
0,45 Halloween: după 20 de ani - horror, SUA, 1998

ANTENA 1 - TV ARAD

6,00 Magazin sportiv - rel.
6,20 Publicitate, promo, revista presei
6,30 Știri TVA - rel.
7,00 Observator
8,00 'Neața
11,00 Zile din viața noastră - s.
12,00 Elena, viața mea - s.
13,00 Știrile amiezii
13,15 Cascadorii de la Hollywood - s.
14,00 Doc Hollywood - rel.
16,00 Hoinar prin țară
16,30 Publicitate, promo
16,45 Știri TVA
17,20 Îmbrățișări pătimașe - s.
19,00 Observator
19,50 Sport
20,00 Pirații din Caraibe - f. coprod. 1998 - II
21,55 Ediția de noapte TVA
22,00 Marius Tucă Show
23,00 Observator
23,25 Sport
23,30 Noaptea târziu cu Mircea Badea
0,30 Intrigi în Paradis - s.
1,30 Observator - rel.
2,30 Escandalo - s.
3,30 Cosas del Anmor - s.
4,30 Noaptea târziu - rel.
5,30 Îmbrățișări pătimașe - s.

TV INTERSAT

8,25 Deschiderea programului
8,30 Cafeaua de dimineață
9,30 Preciosa - s.
10,15 Forțele speciale de elită - s.
11,00 Știrile Intersat
12,00 Răzbunarea - f. rel.
13,30 Desene animate
14,00 Deșertul vorbește - s.
14,30 Sporturi Safari - s.
15,00 Forțele speciale de elită - s.
16,00 Microb - rel.
17,30 Emisiune în limba sârbă
18,00 Haideți să ne jucăm - s.
18,15 Știrile Intersat
19,00 Preciosa - s.
20,00 Cavaleri și războinici - s.
21,00 Mistere, farmece și miracole - s.
21,30 Călătoria inimii - film
23,00 Știrile Intersat
(■) 0,00 Erotica
5,00 Închiderea programului

DISCOVERY

10,00 Aventuri la pescuit cu Rex Hunt
10,25 Turbo
10,55 Regatul prăzii
11,50 Avioane de atac
12,45 Bombardiere
12,45 Călătorii cu Anna Walker
13,10 Momente cruciale ale istoriei
13,40 Vânătorul de crocodili
14,30 Al treilea război mondial
16,15 Mari comandanți
17,10 Legenda bufniței cenușii
18,05 Momente cruciale ale istoriei
18,30 Aventuri la pescuit cu Rex Hunt
19,00 Meșterul tâmplar
19,30 Istoria ceramicii cu Anthony Henn
20,00 Ghidul animalelor
21,00 Călătorii cu Anna Walker
21,30 Școala de scufundări
22,00 Transplant
23,00 Sub cuțit
0,00 De ce se prăbușesc clădirile?
1,00 Mașini extreme
2,00 Acoliții lui Hitler
3,00 Legenda bufniței cenușii - rel.

TV 2

6,45 Lumea satului; 7,00 Matinal; 9,30 Transmisiune din Parlament; 17,30 Magazin; 19,20 Boutique muzical; 20,15 Magazin pedagogic; 20,45 Povestește Benedek Elek; 21,00 Știrile lumii; 21,15 Știri, sport; 21,45 Spre Europa - 10/1; 21,50 Curățire - doc.; **22,45 Copilul iernii** - f. TV Germania; 0,15 Ora de închidere

PRO 7

7,00 Sam - magazin; 7,55 Taff - magazin; **8,50 Cine-i șeful?** - s.; **9,20 Familia Bundy** - s.; **9,50 Legături de familie** - s.; **10,25 Vânătorul comorii** - f. av. SUA; **12,05 Matlock** - s.; **13,05 Bill Cosby show** - s.; **13,30 Roseanne** - s.; 14,00 Sam; 15,00 Talkshow-uri; 18,00 Taff - magazin; **19,00 Sabrina** - s.; **19,30 Familia Bundy** - s.; **8,00 Simpsonii** - s.; 20,55 Știri, meteo; **21,15 Spitalul de urgență** - s.; 22,15 **Clinica din Berlin** - s.; 23,15 TV Total; 0,15 Bizz; **0,45 Outer Limites** - s.

SAT 1

6,30 Matinal; 10,00 Shopping; **11,00 Zona lui Wolf** - s.; 12,00 Talkshow-uri; 18,00 Quiz; 18,30 Știri; 19,00 Quiz show; 19,30 Știri; 20,00 Blitz magazin; 20,40 Quiz show; **21,15 Răpindu-i pe mama și tata** - comedie, Germania, 1999; 23,15 Dosarele 1/19; 0,15 Planetopia; 1,10 Știri; **1,30 Frasier** - s.; 2,00 Hochei CM

TV 5

17,20 Invitatul TV 5; 17,30 Magazin; 18,05 Piramide; 18,30 Întrebări pentru campion; 19,00 Jurnal; **19,15 Bébé Donge** - s.; 21,00 Jurnal Elveția; 21,30 Jurnal Franța; 22,05 Timpul prezent; 23,00 Jurnal; **23,15 Criminaliștii** - s.

EUROSPORT

9,30 Auto Raliu CM; 10,30 Moto - MP al Spaniei; 12,00 Jocuri olimpice - mag.; 12,30 Pentatlon modern - Monaco; 13,00 Fotbal, Eurogol magazin; 14,30 Eurosport Special; 15,00 Auto Raliu CM; 16,00 Fotbal - calificări CM 2002; 17,00 Echitație Cupa Națiunilor, La Baule în direct; 18,00 Ciclism - turul Romandiei în direct; 20,00 Sporturi extreme; 20,30 Tenis - turneu WTA Berlin; 22,00 Box; 0,00 News Report; 0,15 Motorsport - curse camioane, Dijon; 0,45 Ciclism - turul Romandiei.

VĂ RECOMANDĂM

ROMÂNIA 1, ora 20,45 BUCĂTĂRIE AMERICANĂ - comedie

După ce este acuzat de un superior că mâncarea pe care o servește musafirilor amiralului nu este bună, Lorenzo nu se poate stăpâni în fața unui asemenea afront și-l lovește pe acuzator. Consecința? Cât ai clipi din ochi este dat afară din cadrul marinei americane. Reîntors în Brooklyn, Lorenzo lucrează o perioadă la pizzeria unei familii italo-irlandeze, apoi care pleacă în Franța pentru a „fura meserie" de la idolul său, Louis Boyer. Nu este greu de imaginat că între americanul Lorenzo și franțuzoaica Gabrielle, fiica lui Louis, se va înfiripa dragostea.

TAXI MIRKO - MILI
NON STOP
Tel. 230530 - 230730
■ Angajăm dispeceră
■ Angajăm 5 taximetriști cu mașină proprie
■ Primim în chirie mașini pentru a le folosi la taximetrie
■ Următorii clienți au obținut cele trei premii oferite de TAXI MIRKO MILI:
- Coman Maria, cartier Bou Roșu
- Bloc 331, băiatul care circulă la Liceul Micălaca 300
- Str. Parâng - A.S. Handicapaților Centru.
Informații la telefon 285744.

TVR 1

7,00 Telematinal
* Jurnal de dimineață
9,00 Ora G - rel.
10,00 Pasiuni - s. rel.
10,45 TVR Cluj
11,50 TVR Iași
12,55 TVR Timișoara
14,00 Jurnalul de prânz
14,15 Infomania
14,30 Iartă-mă! - rel.
15,30 Orice e posibil -s.
16,00 Puncte cardinale
16,30 Kronika
17,30 Avanpremieră Știri
17,35 Pentru dvs, doamnă!
18,15 Pasiuni - s.rel.
19,00 Cu ochii'n 4
19,50 Familia ... Corect!
20,00 Jurnal. Meteo
20,40 Sport
20,45 Bucătărie americană - comedie romantică, SUA, 1998
22,30 Clubul de spiritism
23,00 Jurnalul de noapte
23,15 Videoteca veselă
0,00 Lumea dansului
1,00 Cu ochii'n 4
1,50 Infomania
2,05 Jurnal. Meteo.Sport - rel.
2,45 Bucătărie americană - f. rel.
4,25 Încurcături în familie - s.
4,50 Videoteca veselă - rel.
5,35 Clubul de spiritism - rel.
6,15 Pentru dvs., doamnă! - rel.

TVR 2

7,00 D-ra Andreea - s. rel.
7,50 Documentar - rel.
8,35 Prețul succesului - rel.
9,05 Arca lui Noe - rel.
9,35 Tip-top, mini-top - rel.
10,05 Obsesia vitezei - rel.
10,50 Afaceri la cheie - rel.
11,30 Tată, am încurcat-o - s. rel.
12,00 Reforma la bani mărunți - rel.
12,30 Oprirea obligatorie - rel.
12,45 D-ra Andreea - s.
13,40 Tribuna partidelor parlamentare
14,10 Desene animate
15,30 Știri
15,35 Trupa DP 2
17,00 Poftă bună cu Petrișor!
17,30 Călătorind prin țară
18,00 Tată, am încurcat-o! - s.
18,30 Telejurnal TVR 2
18,50 Des. animate
19,15 Toți împreună
20,05 În mijlocul furtunii - s.
21,00 Pragul de sus
22,30 Știri
22,35 Ringul - dramă, România, 1984
0,15 Ghidul călătorului
0,10 Știri bancare
1,15 TVM. Mesager
1,55 Trupa DP 2 - rel.
3,20 Telejurnal TVR 2
3,40 Pragul de sus - rel.
5,10 On line - rel.
5,40 Universul cunoașterii - rel.

PRO TV

7,00 Bună dimineața! * Omul care aduce cartea
8,00 Știrile ProTv
9,00 Tânăr și neliniștit - s.
10,00 Echipa perfectă - s.
11,00 Black Harbour - s.
12,00 Spirit de echipă - s.
(I) 12,30 Himera - thriller, politic, SUA, 1978
(●) 14,15 Un prinț la Cambridge - comedie romantică, Marea Britanie, 1997
16,00 Tânăr și neliniștit - s.
17,00 Știrile Pro TV
17,45 Teo
19,00 Știrile PRO TV
19,45 Total Recall - s.
20,30 Spitalul de urgență - s.
21,30 Fotbal Liga Campionilor: R (I) LIVE - semifinale
22,30 ROKENO
* Știrile Pro TV - la pauza meciului
22,45 Fotbal Liga Campionilor - repriza a doua LIVE
23,45 Știrile Pro TV
* Profit
0,00 X și Zero
0,10 Pro TV te ascultă ce vezi
* Omul care aduce cartea
0,15 Black Harbour - s.
1,15 Jesse - s.
(●) 2,45 Stigmatul iubirii - dramă, SUA, 1995
5,00 Spirit de echipă - s.
5,30 Teo - rel.

TV ACASĂ

6,25 Teleshopping
6,40 Iubire fără limite - rel.
7,30 Știrile de Acasă - rel.
8,10 Îngerașul - s. rel.
9,00 Femei înșelate - s. rel.
10,10 Căsuța poveștilor - rel.
10,20 Acasă la bunica - rel.
10,30 Dragoste și putere - rel.
11,00 De 3 ori femeie - rel.
11,55 Iubire fără limite - s. rel.
12,50 Betty cea urâtă - s. rel.
13,45 Seducție - s.
14,40 Doctorul casei - rel.
15,30 Înger sălbatic - s.
16,20 Desene animate
16,30 Iubire fără limite - s.
* Acasă la români - Cântă-mi, lăutare!
* Știrea zilei
17,30 Dragoste și putere - s.
17,55 Acasă la bunica
18,05 Femei înșelate - s.
19,00 Îngerașul - s.
20,00 Știrile de Acasă
(●) 20,40 De 3 x femeie
* Vremea de Acasă
21,30 Betty cea urâtă - s.
22,20 Seducție - s.
* Știrea zilei
* Vremea de acasă
23,20 Dragoste și putere - rel.
23,45 De 3 x femeie - rel.
0,35 Știrile de Acasă-rel.
* Teleshopping
1,30 Muzica de Acasă, muzica nopții

PRIMA

7,00 Malcom și Eddie - s. rel.
7,30 Poză la minut - rel.
8,00 Prima Mix!
13,25 Clip Art
13,30 Exploziv
14,00 Motor
14,30 Real TV
15,30 Cavalerul rătăcitor - s.
16,30 Malcolm și Eddie - s.
17,00 Poză la minut - s.
17,30 Camera de râs
18,00 Focus
19,00 Documentar
20,00 În bătaia vântului - dramă, SUA, 1991
21,45 Stil
22,45 Focus
23,15 Cavalerul rătăcitor - s. rel.
23,55 Clip Art
0,00 Camera de râs - rel.
3,00 Focus - rel.

ANIMAL PLANET

8,00 Animale pitice
9,00 Vânătorul de crocodili
9,30 Parcul maimuțelor
10,00 În mijlocul naturii
10,30 Acvanauții
11,00 Salvați și salvatori
12,00 Școala câinelui ascultător
13,00 Școala ghizilor
13,30 Ilustrate din natură
14,00 Animalele lui Aspinall
14,30 Parcul maimuțelor
15,00 Îngrijitor la zoo
15,30 În mijlocul naturii
16,00 În ajutorul animalelor sălbatice
16,30 Spectacolul păsărilor
17,00 Zig & Zag
18,00 Îngrijitor în Parcul San Diego
18,30 Reportaje de la Zoo
19,00 Parcul maimuțelor
19,30 Salvați animalele!
20,00 Salvați și salvatori
21,00 Universul naturii
22,00 Aventurile Vasului Quest
23,00 Urgențe veterinare
23,30 Îngrijitor la zoo
0,00 Adevărații balauri
0,30 Aventura în junglă a lui Terry Pratchett
1,00 Aventurile vasului Quest

ATOMIC TV

7,00 Selector
10,25 Reactor - rel.
10,30 File de poveste - rel.
11,00 Atomix - rel.
14,00 Interactiv
15,30 Proaspete și fierbinți - hit-uri ale momentului
15,55 Reactor
16,00 Aria 52 - rel.
17,00 Selector
19,00 Atomix
21,55 Reactor
22,00 Selector - muzica pe banda rulantă
23,00 Rockada
24,00 Insomnia - Orient Expre
24,30 Insomnia

BUDAPESTA 1

7,30 Matinal; 7,45 Lumea satului; 8,00 Matinal; 9,30 Mileniu; **9,40 Vânt fierbinte** - s., 10/5; 10,40 Magazin; 13,00 Jurnal; 14,00 Magazin minorități; 14,55 Studio deschis; **15,10 Carte ilustrată - Karinthy Frigyes - Aici scrieți voi** - f. TV; 16,20 Mileniu; 16,30 Magazin pedagogic; 17,30 Desene animate; 17,35 Foame - doc. Olanda; 17,50 Lanț muzical; 18,00 Cronica mileniului; 18,25 Cronică catolică; 19,00 Știri; 19,15 Spre Europa; **19,25 Poliția nautică** - s. Australia, 84/1; 20,30 Știri; 21,05 Dvs. ați cerut; 22,00 Interviu cu premierul Orban Viktor; 23,00 Știri; 23,30 Tema; 23,45 Magazin cultural; 0,15 Liga campionilor - magazin

RTL KLUB

7,30 Matinal; 10,05 Clubul rețetelor; **10,20 Iubiri interzise** - s.; 11,35 Top Shop; 12,30 Magazin; 13,30 Clubul rețetelor; 14,00 Știri; 14,20 Cavalcadă; **14,25 Al doilea sărut** - s.; **14,55 Trinity** - s.; **15,45 Paula și Paulina** - s.; **16,30 Terra nostra** - s.; 16,55 Doar un cuvânt costă - concurs; **17,00 Faimoși și bogați** - s.; **17,20 Monika** - s.; 18,10 Costă, un cuvânt - concurs; **18,15 Maria** - s.; 19,10 Întâlniri - jurnalul vedetelor; 19,30 Știri; 19,55 Focus; 20,20 Fii și tu milionar - concurs TV; 20,55 Între prieteni; **21,25 Schimbul trei** - s.; **22,15 Pământul în pericol** - acțiune, SUA, cu Brian Bosworth; 23,55 Știri; **0,10 Marele albastru** - f. Franța, cu Jean Reno

DUNA TV

6,30 Matinal; 9,40 Cronica mileniului; 10,20 Ziua internațională a crucii roșii; **11,35 Călăreții vântului** - s. Germania, 13/1; 12,25 Încrucișarea culturilor; 12,50 Știri; 13.00 Schimbare; 13,20 Minoritatis Mundi; 13,50 Călători maghiari, descoperiri geografice; 14,10 Ora spiritului; 15,15 Ce-i adevărat e adevărat; 15,30 Copii din lumea mare; 15,40 Sărăcia ce se ascunde - doc.; 16,15 Hungaria Litterata; 17,00 Calendar; 19,00 Știri; 19,30 Desene animate; **20,00 Furtuna simțurilor** - s.; **20,40 Povestea Pământului** - s. Anglia 8/4; 21,40 Amintiri maghiare la Adriatica - 12/2; 22,00 Știri; **22,35 Cartea lui Eszter** - f. Ungaria; 24,00 Oliveira, arhitectul - doc. Franța

VĂ RECOMANDĂM

PRO TV - (●) 2,45 STIGMATUL IUBIRII - dramă, SUA, 1995

VĂ RECOMANDĂM

HBO, ora 20,00 ANNIE - comedie

Micuța Annie este o fetiță simpatică care locuiește la orfelinatul condus de doamna Hannigan, o femeie cam acră și iute la mânie. La fel ca și ceilalți copii de aici, Annie urăște orfelinatul și, de ce să nu o spunem, nici doamna Hannigan nu se află pe lista preferințelor sale. În aceste condiții, vestea că un excentric miliardar, Oliver Warbucks, urmează să viziteze orfelinatul și să aleagă un copil pentru a petrece Crăciunul la luxosul său conac, stârnește vâlvă printre micuți.

TELE 7 ABC

8,00 Muzică
9,00 Cântecul și casa lui - rel.
10,00 Țara Spiridușilor - rel.
11,00 La ordinea zilei - rel.
12,30 În justiție - rel.
14,30 Muzică
15,00 Documentar
15,45 Cinetour
16,30 Telecaricatura zilei
16,35 Clipuri muzicale
17,00 Forța destinului
18,00 Cutia muzicală
19,00 Muzică
20,00 As Show
21,00 Telejurnal
21,59 Telecaricatura zilei
22,00 Ora unu a venit
23,00 Pariul Trio
23,15 Cinetour - rel.
0,00 Cutia muzicală - rel.
1,00 Muzică
4,30 Forța destinului - rel.

HBO

9,15 În absența binelui - thriller, SUA, 1999
10,50 Clubul Joy Luck - dramă, SUA, 1993
13,05 Uriașul de fier - animație, SUA, 1999
14,35 eXistenZ - SF, SUA, 1999
16,10 Urma scapă turma - acțiune, SUA, 1997
18,00 Chintă royală - dramă, SUA, 1998
20,00 Croazieră cu peripeții - comedie, SUA, 1997
22,00 Adio, iubite! - comedie neagră
23,40 Jack Frost - dramă, SUA, 1998
1,20 Povestiri din criptă: Bordelul însângerat - horror, SUA

ANTENA 1-TV ARAD

6,00 Amintirile unui pelerin - rel.
6,30 Pe aripile filmului
7,30 Divertisment
7,50 Publicitate, Promo
8,00 Viața spirituală
8,30 Lumea creștină
9,00 7 zile - retrospectiva săptămânală a Știrilor TVA
10,00 Animax - desene animate
10,20 Infanteria stelară - s.
10,40 Pantera roz - s.
11,10 Tânărul Indiana Jones - s.
12,00 De vorbă cu Adrian Păunescu
15,00 Marele premiu al Spaniei la motociclism
16,00 Aventurile lui Sinbad - s.
17,00 Prezentul simplu
18,00 Amazon - s.
19,00 Observator
19,50 Sport
20,00 Omul cu o mie de fețe - s.
21,00 Divertis Ecologic Show
22,00 TeleEurobingo Show
1,00 Visul unei nopți de vară - comedie, Marea Britanie
3,00 Observator - rel.
4,00 Tânărul Indiana Jones - rel.
5,30 Aventurile lui Sinbad - rel.

TV INTERSAT

8,55 Deschiderea programului
9,00 Stryker - film
10,30 Cerul dintre noi - s.
11,00 Știrile Intersat - rel.
12,00 Memories of. 1977
13,00 Life magazin
13,30 O altfel de lume
14,00 Show cu ecou - rel.
16,00 Pentru tine - rel.
16,30 Maeștrii cascadoriei - s.
17,30 Haideți să ne jucăm - s.
17,45 Auto integral
18,15 7 x 7
19,00 Sous - sol - film
20,30 Camera ascunsă
21,00 Deșertul vorbește - s.
21,30 Inelul morții - film
23,00 7 x 7 - rel.
(■) 0,00 Erotica
5,00 Închiderea programului

DISCOVERY

10,00 Gemeni siamezi
10,55 Instincte primare
11,50 Construcții din fiare vechi
12,45 De ce se prăbușesc clădirile?
13,40 Profiler
14,30 Escrocii
15,25 Supraviețuirea
16,15 Experimente periculoase
17,10 Super-structuri
18,05 Călătorii la capătul lumii
19,00 Meșterul tâmplar
19,30 Bucătărie canadiană
20,00 Vânătorul de crocodili din Arizona
21,00 Secolul oamenilor
22,00 Tigrul din Bengal
0,00 Ghidul pisicilor domestice
1,00 Criminaliștii
2,00 Planeta - ocean
3,00 Noi descoperiri

TV 2

7,00 Gânduri matinale; 7,30 Martor - doc.; 8,00 Matineu TV; 10,00 Desene animate; 12,00 Sport TV2: polo pe apă; **13,10 Călător în timp** - s. SF, cu Scott Bakula; **14,00 Un samurai în vestul sălbatic** - western, comed. IT. cu Giuliano Gemma; **16,00 Mac Gyver** - s.; **16,55 Xena** - s.; **17,45 Vipera** - s.; **18,40 Santinela** - s.; 19,30 Fapte; **21,00 Robin Hood - prințul hoților** - comedie, SUA; **23,05 Colombo** - s.; **0,45 Dosarele Y** - s.; 1,15 Ungaria, mâine; **1,45 Hatasvadaszok** - f. Ungaria

PRO 7

7,30 Cosby & Kids; 7,50 Desene animate; 11,35 Mag. cinematografic; **12,25 Un muntean la Chicago** - s. pol.; **13,15 Vipera** - s.; **14,05 Largo Winch** - s. pol. Canada ep. 1; **15,00 Vânătorul comorii** - f. av. SUA, 1997; **16,40 Stand By Me** - f. av. SUA, 1986; **18,20 Kazaam - Duhul din sticlă** - f. av. fantasy, SUA, 1996; 20,00 Lumea minunată - magazin; 20,55 Știri, sport, meteo; **21,15 Gattaca** - f. SF, SUA, 1997 cu Ethan Hawke, Uma Thurman; 23,15 Focus TV magazin; **0,20 Bestia** - thriller, SUA, 1993

SAT 1

7,10 Little Joe - w. dramă, SUA, 1993; 9,10 Show matinal; 10,10 Show-ul săptămânii; **11,10 Alf** - s.; 11,40 Desene animate; **12,05 Inspectorul König** - s. pol. Germ.; **13,05 Wolkenstein** - s.; **14,05 VIP** - s. acțiune, SUA; **15,05 Mac Gyver** - s.; **16,05 Pensacola** - s.; **17,00 JAG** - s.; **18,00 Farscape** - s. SF; 19,00 Blitz magazin; 19,30 Știri; 19,45 Sport - Bundesliga, et. 32; **21,15 Campusul** - satiră, Germania, 1997; 23,50 Planetopia mag. științific; 1,30 Știri și întâmplări; 1,35 Hochei CM

TV 5

13,05 Duminici de sărbătoare; 13,30 Jurnal; 14,05 Să vorbim araba; 14,30 Magazin; 15,00 Jurnal; 15,15 Întrebări pentru campion; 17.00 Jurnal; 17,30 Telecinema; 18,05 Chioșc; 19,00 Jurnal; 19,15 Duminici de sărbătoare; 21,00 Jurnal Belgia

EUROSPORT

9,30 Aventura - magazin; 10,30 Auto - Raliul Argentinei; 11,00 Moto CM - MP al Spaniei, Jerez, în direct; 16,00 Raliul Argentinei; 16,30 Fotbal sub 16 ani, CE 2001, Anglia; 17,00 Fotbal sub 16 ani, finala în direct; 18,45 Știri; 19,00 Tenis - WTA Hamburg - finala; 20,00 Auto - Camp Car, Nazareth în direct; 21.15 News USA; 22,30 Auto Nascar; 23,30 Auto - Raliul Argentinei; 0,00 News Report; 0,15 Eurosport Special; 0,45 Fotbal sub 16 ani - finala, Anglia

VĂ RECOMANDĂM

HBO, ora 20,00 CROAZIERĂ CU PERIPEȚII - comedie

După ce sumele tot mai mari pierdute la cursele de cai îl aduc în pragul falimentului, Charlie caută cu disperare un plan imbatabil, o schemă sigură de îmbogățire rapidă și fără bătăi de cap. Cum are nevoie de un ajutor de încredere, bărbatul încearcă să-l ademenească pe cumnatul său, Herb să participe la ceea ce se prefigurează a fi vacanța vieții lor, la bordul unui vas de croazieră în Caraibe. Bineînțeles, pentru a-și convinge ruda, ceva mai circumspectă din fire, Charlie omite unele detalii importante vizavi de planul cu pricina. Oricum, pentru cei doi „vânători" de bani, croaziera va fi una plină de peripeții, mai ales că are și dragostea ceva de-a face în toată povestea...

VĂ RECOMANDĂM

PRO TV, ora 15,45 MOȘTENIREA - dramă

Filmul este o poveste emoționantă despre familie, dragoste, onoare și suferință. În prim-plan se află Edith, o copilă simpatică și prietenoasă, adoptată de bogații și respectații soți Hamilton, pentru a servi drept parteneră de joc fiicei acestora, Amy. Problemele încep o dată cu apariția verișoarei Ida, care nu-și poate stăpâni invidia și răutatea ori de câte ori o vede pe Edith. Oricum, situația va cunoaște multe răsturnări imprevizibile...

TVR 1

7,00 Telematinal
9,00 Surprize, surprize
11,00 Bravo, Bravissimo!
12,30 Știrile de sâmbăta asta - rel.
13,00 Teleenciclopedia - rel.
14,00 Jurnalul de prânz
14,15 Infomania
14,30 Pro Patria
15,30 Orice e posibil - s.
16,00 Kronika
17,30 Avanpremieră Știri
17,35 La țintă
18,15 Pasiuni - s.
19,00 Impas în doi
19,50 Familia ... Corect!
20,00 Jurnal. Meteo
20,40 Sport
20,45 Iartă-mă!
21,45 Scurt pe doi
23,00 Jurnalul de noapte
23,15 Români uitați, români pierduți (II)
23,45 Teatru Național de TV prezintă: **Mesagerul**
1,30 Știrile de sâmbăta asta - rel.
2,00 Jurnal. Meteo. Sport - rel.
2,45 Impas în doi - rel.
3,35 Români uitați, români pierduți - rel.
4,05 Infomania - rel.
4,20 Încurcături în familie - s.
4,50 Scurt pe doi - rel.
6,05 Familia ... Corect - rel.
6,15 La țintă - rel.

TVR 2

7,00 Baschet masculin - rel.
9,00 Corpul uman - rel.
9,50 Acvila - s.
10,15 În direct - s. rel.
10,45 Kideo - rel.
10,10 Știri
11,20 Vreau la închisoare! - f. rel.
12,50 D-ra Andrea - s.
13,40 Răscruci - rel.
14,10 Des. animate
15,25 Știri
15,30 Atenție, se cântă! - rel.
17,00 Afaceri la cheie
17,30 Misterele vechilor orașe: Oradea
18,00 Tată, am încurcat-o! - s.
18,30 Telejurnal TVR 2
18,50 Des. animate
19,15 Toți, împreună
20,15 Obsesia vitezei
21,00 Puls 2001
21,45 Sport Plus
22,30 Știri
22,35 În numele sportului
23,05 Teatru TV: **Hitler al XVII-lea**
0,05 Euro.doc
0,50 Știri bancare
0,55 TVM. Mesager
1,30 Planeta singuratică
2,20 NBA Action - rel.
2,50 Telejurnal TVR2
3,10 Splendorile naturii
4,00 Arta apărării - rel.
4,30 În numele sportului - rel.

PRO TV

7,00 Bună dimineața! * Omul care aduce cartea
8,00 Știrile ProTv
9,00 Tânăr și neliniștit - s.
10,00 Echipa perfectă - s.
11,00 Dădaca - s.
11,30 Spirit de echipă - s.
12,00 Tinerețe nebună - dramă, SUA, 1981
(●) 14,15 Un cowboy încântător - SUA, 1985
16,00 Tânăr și neliniștit - s.
17,00 Știrile Pro TV
* Vremea
* ProTV te ascultă ce vezi
17,45 Teo
19,00 Știrile Pro Tv
20,00 De la om la om
21,30 Urmărire generală
21,55 Știrile Pro Tv
22,00 ROKENO
22,05 Avocații - s.
22,45 Provest
23,30 Știrile Pro Tv
* Profit
* Omul care aduce cartea
0,00 X și Zero
0,05 Pro Tv te ascultă ce vezi
0,15 Marcă înregistrată - rel.
0,45 Black Harbour - s.
1,30 Jesse - s.
(●) 2,00 Un cowboy încântător - f. rel.
3,30 De la om la om
4,45 Urmărire generală - rel.
5,45 Teo-rel.

TV ACASĂ

7,15 Teleshopping
7,30 Știrile săptămânii - rel.
8,10 Îngerașul - rel.
9,00 Ramona - f. rel.
10,00 Căsuța poveștilor - rel.
10,30 Al șaptelea cer - rel.
11,30 Ia-mă acasă - rel.
12,00 Cinstirea milenară a lui Iisus - doc.
13,40 Acasă la români - rel.
14,40 Acasă la .. cu Ruxandra Răraru - rel.
15,30 Înger sălbatic - s.
16,20 Des. animate
16,30 Iubire fără limite - s.
* Acasă la români
* Știrea zilei
17,30 Dragoste și putere - s.
17,55 Acasă la bunica
18,05 Femei înșelate - s.
19,00 Îngerașul - s.
20,00 Știrile de Acasă
20,40 De 3 x femeie
21,30 Betty cea urâtă - s.
22,20 Seducție - s.
* Știrea zilei
* Vremea de acasă
23,20 Dragoste și putere - s.
23,45 De 3 x femeie - rel.
0,35 Știrile de Acasă- rel.
1,30 Muzica de acasă

PRIMA

7,00 Malcolm și Eddie - s.
7,30 Poză la minut - s. rel.
8,00 Prima Mix!
13,25 Clip Art!
13,30 Tradiții
14,00 Impact
14,30 Camera de râs
15,30 Cavalerul rătăcitor - s.
16,30 Malcolm și Eddie - s.
17,00 Poză la minut - s.
17,30 Camera de râs
18,00 Focus
19,00 Răpiți de extratereștri - doc.
20,00 Vrei să fi miliardar?
21,00 Febra roșie - acț., SUA, 1988
22,45 Focus
23,15 Cavalerul rătăcitor - rel.
23,55 Clip Art
0,00 Camera de râs - rel.
0,30 Focus - rel.

ANIMAL PLANET

8,00 Promisiunea
9,00 Vânătorul de crocodili
9,30 Parcul maimuțelor
10,00 Contact extrem
10,30 Aventurile lui O'Shea
11,00 Salvați și salvatori
12,00 Rase de câini
13,00 În mijlocul naturii
13,30 Acvanauții
14,00 Salvați și salvatori
14,30 Medicul veterinar
15,00 Salvați animalele
15,30 Urgențe veterinare
16,00 Povestiri de la grădina zoologică
16,30 Spitalul veterinar de urgență
17,00 Rase de câini
18,00 Îngrijitor în Parcul San Diego
18,30 Reportaje de la grădina zoologică
19,00 Parcul maimuțelor
19,30 Salvați animalele!
20,00 Fotograful animalelor sălbatice
20,30 Îngrijitor la Grădina zoologică
21,00 Ucigași profesioniști
22,00 Scoala ghizilor africani
22,30 Ilustrate din natură
23,00 Urgențe veterinare
23,30 Tehnici de vârf în medicina veterinară
0,00 Dragostea în natură
1,00 Scoala ghizilor africani
1,30 Ilustrate din natură

ATOMIC TV

7,00 Selector
10,00 Reactor
10,30 Hai Hui - rel.
11,00 Atomix - rel.
14,00 Interactiv
15,30 Proaspete și fierbinți - hit-uri ale momentului
15,55 Reactor - știrile zilei
16,00 Romanian Top 100 - rel.
18,00 Selector
19,00 Atomix
21,55 Reactor - știrile zilei
22,00 Selector
22,30 File de poveste - rel.
23,00 Aria 52
24,00 - 7,00 Insomnia

BUDAPESTA 1

6,42 Matinal; 6,45 Lumea satului; 7,00 Matinal; 9,30 Mileniu; **9,45 Vânt fierbinte** - s.; 10,40 Matinal; 12,35 Clubul presei; 13,00 Știri; 13,10 Jurnale regionale; 14,00 Mag. minorităților; 15,50 Poșta; 16,20 Mileniu; 17,30 Strada școlii; 17,30 Icoane; 17,40 În slujba bisericii; 17,45 Religie; 17,55 Să învățăm Europa; 18,20 Cvartet; 19,00 Știri; **19,15 Globusz** - s. Ungaria; 20,15 Știrile lumii; 20,30 Jurnal; 21,00 Povestirile mileniului; 21,30 112 - mag. Poliției; 22,10 MMM - Circulația; 22,40 112 Extra; 23,00 știri; 23,10 Actual; 23,30 Thema; 23,45 Mag. pedagogic; 0,15 Liga campionilor - magazin.

RTL KLUB

7,30 Matinal; 10,05 Clubul rețetelor; **10,20 Iubiri interzise** - s.; **10,45 Secrete și iubiri** - s.; 11,35 Top Shop; 12,30 Matinal; 14,00 Știri; 14,20 Cavalcadă; **14,25 Al doilea sărut** - s.; **14,55 Trinity - Furtuna simțurilor** - s.; **15,45 Paula și Paulina** - s.; 16,30 Terra nostra; 16,55 Costă doar un cuvânt - conc.; **17,00 Faimoși și bogați** - s.; 17,20 Monika - show; 18,10 Concurs TV; **18,15 Maria** - s.; 19,10 Întâlniri - jurnalul vedetelor; 19,30 Știri; 19,55 Focus mag.; 20,20 Fii și tu milionar! - conc. TV; 20,55 Între prieteni; **21,25 Secretul abisului** - f. av. SUA cu Ed Harris; **0,10 Serviciu de iad** - s. pol. SUA ep. 1; 1,00 Știri; 1,15 Automania

DUNA TV

6,35 Matinal; 10,10 Clipe memorabile; 10,35 Ținuturi uitate; **11,10 Săracul Johny și Arnika** - f. Ungaria; 12,25 Amintiri; 12,50 Știri; 13,20 Dunasport; 14,00 Aula - jurnal tineri; 14,35 Copiii din lumea mare; 14,50 Jungla nebună - s.; 15,15 Teleenciclipedia; 15,30 Talent; 16,00 Ora de istorie; 16,40 Galerie istorică; 17,00 Calendar; 18,50 Mileniu; 19,00 Știri; 19,30 Desene animate; 20,00 Imagini în mișcare; 20,30 Amintiri maghiare la Adria - s. 12/1; **20,50 Gary Cooper** - Portretul unui erou - doc.; 21,40 100 fotografii celebre; **23,35 Regele groazei** - f. Germ-FR-Anglia; 1,35 Știri

VĂ RECOMANDĂM

PRO TV -
(●) 2,00 UN COWBOY ÎNCÂNTĂTOR - f. rel.

VĂ RECOMANDĂM

PRIMA TV, ora 21,00 FEBRA ROȘIE - acțiune

Ivan Danko este un taciturn căpitan de poliție din Rusia, poreclit datorită seriozității sale excesive „Falca de fier“, în timp ce Art Ridzik, un vorbăreț și aiurit detectiv din Chicago. Deși cei doi se potrivesc ca „nuca-n perete“, ei sunt forțați să colaboreze la prinderea celui mai cunoscut și periculos „lord“ al drogurilor din Rusia. Doi oameni total diferiți dar și cei mai buni specialiști în domeniu...

TELE 7 ABC

7,00 Muzică
8,00 Sandwich și Fetz
10,00 Forța destinului - rel.
11,00 Cinetour
12,00 Cutia muzicală
13,00 Muzică
16,00 D'ale lui Cătălin
18,00 La puterea a doua
18,55 Pronosport
19,00 Germania astăzi
19,25 Telecaricatura zilei
19,45 Muzică
21,00 Telejurnal
21,30 Auto Moto Sport TV - doc.
22,00 Ofsaid
0,00 D'ale lui Cătălin
3,00 Muzică
4,30 Ofsaid - rel.
6,30 Telejurnal - rel.

HBO

8,00 Noaptea dintre bine și rău - thriller, SUA, 1997
10,30 Boxerul - dramă, SUA, 1997
12,25 Ronin - acțiune, SUA, 1998
16,30 Rechinii atacă - thriller, SUA, 1999
18,05 Furtună, peripeții și... dragoste - dragoste, SUA, 1999
20,00 Lansky - dramă, SUA, 1999
22,00 Spawn - s.
22,25 Un astronăuc pe Marte - comedie, SUA, 1997
0,00 Călătoria lui Felicity - doc.
0,50 Jocuri, poturi de focuri de armă - comedie, Marea Britanie, 1998

ANTENA 1-TV ARAD

6,00 7 zile - retrospectiva săptămânală a Știrilor TVA - rel.
7,00 Observator
8,00 'Neața
11,00 Zile din viața noastră - s.
12,00 Orient Expres - rel.
13,00 Știrile amiezii
14,00 Cascadorii de la Hollywood - s.
15,00 Divertis Ecologic show - rel.
16,00 Magazin sportiv
16,30 Publicitate, promo
16,45 Știri TVA
17,20 Îmbrățișări pătimașe - s.
19,00 Observator
19,50 Sport
20,00 Doc Hollywood - comed. SUA
21,55 Ediția de noapte TVA
22,00 Marius Tucă show
23,00 Observator
23,25 Sport
23,30 Noaptea târziu, cu Mircea Badea
0,30 Intrigi în Paradis - s.
1,30 Observator - rel.
2,30 Escandalo - s.
3,30 Cosas del Amor - s.
4,30 Noaptea târziu - rel.
5,30 Îmbrățișări pătimașe - s., rel.

TV INTERSAT

8,25 Deschiderea programului
8,30 Cafeaua de dimineață
9,30 Precioasa - s.
10,15 Blanche - s.
11,00 7 x 7 - rel.
12,00 Inelul morții - film
13,30 Cerul dintre noi - s.
14,00 Sporturi Safari - s.
14,30 Memories of 1977 - s.
15,30 Life Magazin
16,00 Deșertul vorbește - s.
16,30 Max Glik - s.
17,00 Auto integral
17,30 Forțele speciale de elită - s.
18,15 Știrile intersat - Vocea străzii - Reportajul zilei
19,00 Precioasa - s.
(●) 20,00 Răzbunarea - film
21,30 Microb
23,00 Știrile Intersat * Vocea străzii - Reportajul zilei
(■) 0,00 Erotica
5,00 Închiderea programului

DISCOVERY

10,00 Planeta ocean
10,55 Noi descoperiri
11,50 Secretele Marelui Zid Chinezesc
12,10 Momente cruciale ale istoriei
12,45 Adevărul despre zona 51
13,40 Tigrul din Bengal
15,25 Ghidul pisicilor domestice
16,15 Super-trenuri
17,10 Jurassica
18,05 Momente cruciale ale istoriei:Mafia
18,30 Aventuri la pescuit cu Rex Hunt
19,00 Bucătărie canadiană
19,30 Kingsbury Square
20,00 Regatul prăzii
21,00 Călătorii cu Anna Walker
21,30 Turbo
22,00 Vânătorul de crocodili
23,00 Al treilea război mondial
0,00 Escrocii
1,00 Mari comandanți
2,00 Bombardiere
3,00 Jurassica

TV 2

7,00 Matinal; **10,00 Pământul făgăduinței** - s.; 10,50 Jurnal; 11,50 Ofertă directă; 12,50 Matinal; 12,55 Galerie istorică; **13,00 Plin de viață** - s.; **13,30 Academia campionilor** - s.; **13,55 Vânători de efecte** - f. Ungaria; **15,45 Colombo** - s.; **16,55 Marimar** - s.; **17,15 Milady** - s.; **17,45 Inimi rănite** - s.; **18,15 Frumoasa din Acapulco** - s.; **18,40 Fiorella** - s.; 19,30 Fapte; 20,00 Multimilionar; 20,20 Gură de copil - show; **21,00 Înger sălbatic** - s.; **21,30 JAG - Onoare militară** - s.; **22,30 Urmă fierbinte** - s.; 23,20 Lumea pușcăriilor - doc.; 23,55 Bună seara Ungaria; **0,45 Misiunea primejdioasă** - s.

PRO 7

8,30 Dharma & Greg - s.; 8,55 Povești de dragoste; 9,55 Talk, talk, talk; **10,25 Kazaam - Duhul din sticlă** - aventuri, SUA, 1996; **12,05 Matlock** - s.; **13,05 Billy Cosby show** - s.; **13,30 Roseanne** - s.; 14,00 Sam - magazin; 15,00 Talkshow-uri; 18,00 Taff - magazin; **19,00 Sabrina** - s.; **19,30 Fam. Bundy** - s.; 20,30 Galileo - mag.; 20,55 Știri; **21,15 Dosarele X** - s. SF; 22,15 Șapte zile - s. SF SUA; 23,15 TV Total show; 0,15 Bullyparade;

SAT 1

6,30 Matinal; 10,00 Shopping; **11,00 Zona lui Wolf - s.**; 12,00 Talkshow-uri; **17,00 Chicago Hope - s.**; 18,00 Quiz show; **18,30 Știri;** 19,30 Quiz show; 19,00 Știri; 20,00 Blitz magazin; 20,40 Quiz show; **21,15 Patrula aeriană - s.; 22,15 SK Kölsch - s.; 23,15 Strada „Mila roșie“ - s.;** 0,15 Spiegel TV reportaje; 0,50 24 ore

TV 5

14,05 Pus la punct; 15,00 Jurnal; **15,15 Riscul iubirii** - s.; 17,00 Jurnal; 17,20 Invitatul TV 5; 17,30 Mediteraneo; 18,05 Piramide; 18,30 Întrebări pentru campion; 19,00 Jurnal TV 5; **19,15 Julie Lescaut** - s.; 21,30 Jurnal Franța

EUROSPORT

9,30 Auto - Nascar; 10,30 Auto Champ Car; 11,30 Fotbal calificări CM: Algeria - Maroc; Egipt - Senegal; 13,00 Tenis - WTA Hamburg, finala; 14,00 Fotbal sub 16 ani CE Anglia, finala; 15,30 Raliu CM; 16,00 Aventura; 17,00 Eurosport Special; 17,30 Auto Champ Car; Nazareth; 18,30 Fotbal One World, One Cup; 19,30 Eurogol magazin; 21,00 Eurosport Special - retrospectiva săptămânii; 21,30 Moto CM - MP al Spaniei; 23,00 Auto - Raliul Argentinei; 0,00 News Report; 0,15 Fotbal - Eurogol - magazin; 1,45 Eurosport Special - scenele săptămânii.

VĂ RECOMANDĂM

HBO, ora 20,00 LANSKY - dramă

CASTING SRL

ANGAJEAZĂ

SUPERVIZOR

Condiții:
- studii superioare
- vârsta 22-35 ani
- experiență în vânzări
- abilități de comunicare
- carnet de conducere cat. B
- cunoștințe operare PC (Excel)

AGENT VÂNZĂRI

Condiții:
- studii superioare (medii)
- vârsta maxim 30 ani
- stagiul militar satisfăcut
- experiență în vânzări-distribuție
- carnet de conducere cat. B

Trimiteți CV la adresa: Arad, str. Liviu Rebreanu nr. 95.

Informații la telefon 057/273724.

EXCLUSIV AL - PLAST SRL ARAD
PRODUCE SI MONTEAZĂ

UȘI SI FERESTRE DIN PVC ȘI ALUMINIU
cu geam TERMOPAN, PANEL sau MDF

ARAD, Str. Pădurii 91 A, Tel: 210280

CONSTRUCTION HOUSE S.R.L. Arad

VINDE EN-GROS ȘI EN-DETAIL ÎN DIFERITE VARIANTE ȘI TERMENE DE PLATĂ:

☞ *MOBILIER BAIE IMPORT ȘI OBIECTE SANITARE*

☞ *Uși, ferestre, pal, placaj, dușumele, lambriuri cât și toată gama deMATERIALE DE CONSTRUCȚII prin depozitele din*

ARAD,Str. Pădurii nr.49 și 91/A Tel: 254457 și 214633

VABBITTOUR TRAVEL AGENCY

TIMIȘOARA, str. Alba Iulia nr. 2; Tel: 056-221400; Tel./Fax: 056-221401
ARAD, bdul. Revoluției nr. 85; TEL./FAX: 0040-057-211818
E-MAIL: startour@mail.dnttm.ro

Excursii de Paști

Israel	6 zile	298 USD + 1 mil. lei
Maroc	15 zile	1150 USD +1,5 mil. lei
Creta	9 zile	300 USD + 1 mil. lei
Egipt	13 zile	820 USD +1,5 mil. lei
Grecia	10 zile	250 USD +1 mil. lei
Anglia	6 zile	700 USD +1,2 mil. lei
Spania	8 zile	700 USD +1 mil. lei
Viena	7 zile	230 USD +1 mil. lei
Coasta de Azur	11 zile	450 USD +1 mil. lei

Transport cu autocarul
Timișoara
- Paris
- Timișoara

BILETE DE AVION

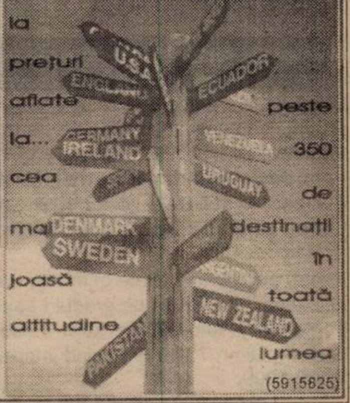

(5915825)

---

s.c. CENTRAL S.A. ARAD

angajează prin selecție:
- ◆ UN BUCĂTAR (bucătăreasă)
- ◆ GESTIONAR (Ă)

Condiții: - diplomă și experiență în domeniu
- vârsta maximă 30 ani

Selecția va avea loc
luni, 7.05.2001, ora 10,00,
la sediul societății din Arad,
str. Horia nr. 8.

Societatea **QUASAR S.A.**, (cu profil de comerț produse electronice, electrocasnice si telefonie mobila), angajeaza vânzator pentru magazinul din Arad :

Condiții minime obligatorii:
-studii medii
-prezență agreabilă
-cunoștințe operare pe calculator în programele: Word, Excel
-disponibilitate la program prelungit
-stagiul militar satisfăcut (dacă este cazul)

Constituie un avantaj îndeplinirea următoarelor condiții:
-experiență în domeniu
-cunoașterea a una-două limbi străine (engleză, franceză, germană)
-carnet de conducere categoria B
-domiciliu stabil în Arad

Persoanele interesate pot trimite dosarele până la data de 14.05.2001 pe adresa : Piata Avram Iancu nr.10 sau O.P. 1, C.P. 144, loc. Deva, judetul Hunedoara.

Dosarul trebuie să conțină:
-curriculum vitae
-cazier
-fotografie tip buletin
-recomandare de la ultimul loc de muncă (dacă este cazul)
-copie după ultimul act de studii

Informații suplimentare la telefon 092-301-911

S.C. ROMSAR COSMETICS S.A.

Distribuitor al produselor: BU; 99; STR 8; Diavolo; J & J; Gilette; L'Oreal; Neutro Roberts.

Angajează: AGENT DE VÂNZĂRI pentru zona Arad

Cerințe:
- ● experiență în domeniu;
- ● permis de conducere cat. „B".

Trimiteți C. V.
până în data de
11.05.2001
la tel/fax
056/290.406.

Persoanele selectate vor fi anunțate pentru interviu.

(5915822)

E-U-R-O-L-O-G

European Logistics Communication Services

SC EURO-LOG ROMANIA SRL angajează

PROGRAMATORI

Condiții: - studii superioare informatică,calculatoare -C/C++,Java

Trimiteți CV pe adresa:Arad,str.O.Goga,nr.32
sau email: eurolog@inext.ro

EST TRANS CONSTRUCT

MĂSURA ECONOMIEI TALE

VINDE DIN STOC
ȘI
PREIA COMENZI
ȚIGLE CERAMICE

IMPORT UNGARIA CAL. I – tip JAMINA

KERINGO	11.200 lei/buc.
CSARDAS	13.400 lei/buc.
TANGO	13.400 lei/buc.

TVA INCLUS

ARAD, CALEA RADNEI (SPRE DEVA) NR. 262
TELEFON: 057-25.22.58.

(1834552)

MANEX MA

Arad, str. Gutterbrunn, nr. 10, tel/fax 057-286834

Ascute toată gama de scule pentru prelucrarea lemnului

Nou

Poliuretan
Pânze circular și freze pt. lemn import Italia
Bandă laminată 20x0.5 pentru ambalare
Folie strech, bandă polipropilena 12x0.65

- ■ Lac poliuretanic, prenadez tapițerie;
- ■ Lacuri, diluanți, grunduri, vopsele, palux, **acetona**;
- ■ Placaje, pal furniruit, placaj furniruit, pal simplu, panel;
- ■ Pâslă, discuri diamantate, fir fuzibil, mucava, Tifel;
- ■ Aracet, prenadez 300, parafină, urelit R și P;
- ■ Accesorii mobilier, feronerie **BLUM**, glisiere, șuruburi pentru lemn, capete pt. înșurubat, PFL 3.2mm;
- ■ Pânză panglică, cuțite de rindeluit, freze, garnituri uși;
- ■ Abrazive, pietre polizor, discuri abrazive, baiț, colorant lac, cepuri lemn, cuie.

DESCHIS
luni - vineri
între orele 8 - 16.

(1834559)

CASA DE ASIGURĂRI DE SĂNĂTATE ARAD

Având în vedere prevederile Ordinului Președintelui Casei Naționale de Asigurări de Sănătate nr. 43 din 11 aprilie 2000 pentru aprobarea instrucțiunilor privind modul de decontare a contravalorii carnetelor de asigurat și a vignetelor, modalitățile de organizare și ținere a evidenței acestora, precum și procedura de distribuire către toate categoriile de persoane asigurate și a Ordinului nr. 18 din 05.03.2000 privind modificarea și completarea Ordinului Președintelui Casei Naționale de Asigurări de Sănătate nr. 43/2000,

CASA DE ASIGURĂRI DE SĂNĂTATE face următoarele precizări:

Persoanele juridice sau fizice care au angajat personal salariat vor distribui vignetele salariaților proprii, angajați cu carnet de muncă sau, după caz, cu convenție civilă de prestări servicii. Vignetele se vor ridica lunar de către angajatori de la Casa de Asigurări de Sănătate Arad, în baza **declarației lunare privind achitarea obligațiilor de plată a contribuției la asigurările sociale de sănătate și a listelor nominale actualizate lunar pentru persoanele asigurate pentru care se plătește contribuția de asigurări sociale de sănătate.**

Pentru persoanele aflate în întreținerea acestora, și anume: soț, soție, părinți, bunici (inclusiv persoanele cu handicap de gradul I sau II), vignetele lunare vor fi distribuite de plătitorii contribuției, persoane juridice, unde sunt încadrate, pe baza declarației fiscale, în condițiile Ordonanței Guvernului nr. 73/1999 privind impozitul pe venitul global și ale Ordinului Ministrului Finanțelor nr. 1.139/1999.

În aceste condiții le reamintim angajatorilor că în cazul în care nu vor respecta întocmai condițiile amintite mai sus vor priva de asigurare de sănătate atât salariații proprii cât și persoanele aflate în întreținerea acestora.

Pentru orice alte lămuriri vă stăm cu plăcere la dispoziție la sediul Casei de Asiguări de Sănătate Arad, din B-dul Revoluției nr. 45 sau la telefon 057/270202.

(2059131)

STIMAȚI AGRICULTORI!

PÂNĂ LA **15 MAI**

GĂSIȚI LA NOI **SĂMÂNȚĂ DE PORUMB SUBVENȚIONATĂ**

HIBRIZI SÂRBEȘTI ZP335, ZP409; ALPI

Vã mai oferim toatã gama de:

◇ ERBICIDE POSTEMERGENTE pentru culturile de grâu, orz, porumb, produse de Oltchim Rm. Vâlcea

◇ SUBSTANȚE PENTRU TRATAREA CULTURILOR în stare de vegetație (Fungicide și Insecticide)

INFORMAȚII
la sediul firmei:

ACTA TRADING
Telefon 057-281.100, 280.011
Str. Mihai Eminescu nr. 6, ARAD

(5915827)

ATENTIE AGRICULTORI !
S.C. ECOCHEM S.A. vinde
la preturi avantajoase
-erbicide: Icedin, Oltisan, Granstar, DMA6, Atranex,Triflurex, Pantera, Pivot, Metriphar, Goal etc.
-fungicide:Vondozeb, Topsin, Shavit, Folpan, Merpan,Microthiol, Zeamă Bordeleză, Curzate Manox etc.
-insecticide: Diazol, Tolstar, Thionex, Omite, Actellic etc.
-biostimulatori+îngrăsaminte foliare: Atonik, Cropmax, Murtonik etc.
-folie solarii grecească: garantie 3-5 ani;
FACEM CONTRACTE AVANTAJOASE !
STR. PETRU RAREȘ NR.81-GRĂDISTE TEL.270 145

S.C. EDIL CONSTRUCȚII S.A.

cu sediul în Arad, str. L. Rebreanu nr. 98

Angajează:
- zidari
- dulgheri
- instalatori
- fierari betoniști
- lăcătuși
- sudori

CONDIȚII:
- domiciliul în Arad
- stagiul militar satisfăcut
- vârsta maximă 40 ani
- vechime în meserie minim 5 ani
- disponibilitate pentru program prelungit
- referințe de la ultimul loc de muncă

Informații suplimentare la telefon 254.404, 254.800 int. 22.

(2059115)

S.C. ETCO S.R.L. SEBIȘ

Fabrica de Lapte

ANGAJEAZĂ **DIRECTOR DE VÂNZĂRI**

CONDIȚII:

◆ studii medii sau superioare ◆ vârsta maximă 35 de ani, ◆ experiență în domeniu comercial ◆permis de conducere categoria B ◆ salariu atractiv.

INFORMAȚII LA 057/422.003 și 422.004
sau la sediul societății din loc. Sebiș, str. Gării nr. 35.

(2059130)

PROTECȚIA PLANTELOR

Tango® Super

FASTAC®

TANGO® SUPER

Fungicid sistemic utilizat împotriva bolilor foliare și ale spicului la cerealele păioase precum și pentru prevenirea și combaterea cercosporiozei și făinării la sfecla pentru zahăr.

Dozele recomandate: 0,75 l/ha la grâu, orz și 1,0 l/ha la sfecla pentru zahăr.

FASTAC® 10 EC

Piretroid de sinteză ce combate atacul principalilor dăunători la majoritatea plantelor cultivate.

Are eficacitate deosebită asupra ploșnițelor și gândacului bălos (la cereale 0,1 l/ha), dăunătorilor din pomicultură (0,015%), precum și asupra omizilor defoliatoare la arbori (pom ruderali - 0,02%).

BASF S.R.L. București, tel. 01/ 310 23 42; **BASF S.R.L. Timișoara,** tel. 056/ 29 16 19; **BASF S.R.L. Târgu Mureș,** tel. 065/ 25 25 41; **BASF S.R.L. Brașov,** tel. 068/ 13 43 55; ® = Marcă înregistrată a firmei BASF AG

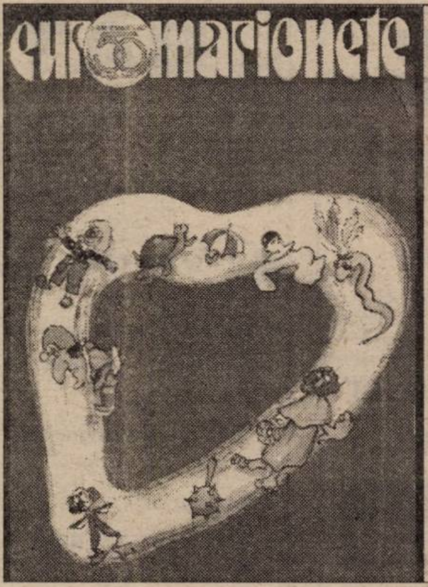

Vino la Festivalul Internațional
EUROMARIONETE - Editia a V-a

şi la cea de a 50-a aniversare a
Teatrului de Marionete Arad
în perioada

02 - 07 mai 2001.
Participă trupe din
țară și străinătate.

INTRAREA GRATUITĂ !
Informatii - telefon: 057-280974,
sau 256922.

FRANCKMAR
SERVICE AUTORIZAT RAR

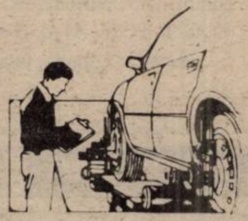

execută:
- reparații mecanice
- reparații electrice
- tinichigerie
- vopsitorie

SERVICE-ul oferă următoarele FACILITĂȚI:
- *ŞCHIMB DE ULEI GRATUIT pentru clienţii care cumpără uleiul şi filtrul de ulei de la service. Preţul la ulei şi la filtru este preţ de importator*
- *TEST MOTOR GRATUIT pentru reviziile periodice*

la toate tipurile de autoturisme: DAEWOO, OPEL, AUDI, VW, TOYOTA, DACIA, OLTCIT ETC.

De asemenea comercializeaza **ANVELOPE** pentru autoturisme si camioane din gama
BARUM - CONTINENTAL - SEMPERIT - PIRELLI - MICHELIN - MONTANA
Pentru autoturisme montarea si echilibrarea este GRATUITĂ !!!

Apelați cu încredere la serviciile noastre în Arad, str. Andrei Șaguna, nr. 16; tel. 251179.

- **Liderul tehnologiei suspensiilor**
- **Cea mai variată gamă pentru autoturisme**
- **Furnizor agreat de echipamente originale**

!!! MONTAJ GRATUIT !!!

GARANȚIE
2
ANI

VERIFICAȚI AMORTIZOARELE MAȘINII DVS. LA FIECARE 20.000 KM PARCURȘI !

MONROE
amortizoare

Service autorizat
SPEEDY SERVICE - ARAD - Str. Tudor Vladimirescu 28 (lângă Central Service) Tel: 057 228 242

ROKENO
NOROKENORM
LA
PRO TV

CLARVĂZĂTOAREA MAGIEI ALBE

participantă la numeroase congrese în țară și străinătate, cea care a fost hărăzită cu un har aparte, aleasa topului

Celebra tămăduitoare

ELENA AURELIA

este în Arad numai pentru rezolvarea problemelor dvs.:

dezleagă cununii, scoate argintul viu, vindecă de impotență, de beție, de epilepsie, are leacuri pentru patima beției, redresează firme, alungă răul din casele oamenilor și multe altele.

Cei care aveți asemenea probleme

Nu lăsați răul și greutățile să vă întunece viața. ELENA AURELIA prin harul său, lucrând cu magie albă, vă poate și dorește să

VĂ AJUTE.

Vrăjitoarea mileniului trei. 092.197.977

pt. a evita aglomeratia va rugam sa va programati

pt. AJUTOR

o puteți contacta la telefon

092.197.977

sau cartier Micălaca
str. Miorița
bl. 128 ap. 4,

PROGRAMARE OBLIGATORIE

Această CLARVĂZĂTOARE, prin harul său

VEDE TRECUTUL PREZENTUL ȘI VIITORUL DVS.

MK

S. C. M. K. Kubitza S. R. L. - Filială a firmei germane MK Maschinenbau Kubitza GmbH, cu activitatea principală proiectare și producție de utilaje cu comandă numerică

Căutăm pentru angajare:

Asistent vânzări / marketing

Cu următoarele atribuțiuni:
- ◆ întocmirea documentației de reclamă precum și prezentarea utilajelor firmei **prin poze și text.**

Cerințe:
- ◆ limba engleză și germană fluent - vorbit și scris
- ◆ cunoștințe operare PC

CV se depun la punctul de lucru al firmei din Arad-Sînicolau Mic, str. Steagului nr. 1 (incinta AZOMA) sau se trimit prin fax la nr. 057/278638. Informații suplimentare la tel. 057/278636

(5915831)

S.C. AGROSEM S.A. TIMIȘOARA

AGENȚIA ARAD

Angajează pe o perioadă determinată

următorul personal:

- ◆ **2 POSTURI OPERATOR PE CALCULATOR**

Informații suplimentare la sediul Agenției Agrosem Arad, str. Dumbrava Roșie nr. 2-4, tel. 057/275156, 057/289063.

(5915830)

S.C. BIG MARKET COMPANY SRL ARAD

VINDE EN GROS

PRODUSE ALIMENTARE

La preț de producător

OFERTĂ SPECIALĂ ouă 1.300 lei/buc

- ◆ zahăr la sac 50 kg și ambalat
- ◆ orez sac 25 kg și ambalat
- ◆ ulei comestibil (7 sortimente)
- ◆ margarină (4 sortimente)
- ◆ hârtie igienică (3 sortimente)
- ◆ făină, sare, conserve legume, paste și carne, dulciuri, condimente, paste făinoase, etc.

Prețurile sunt negociabile (funcție de cantitate).

DEPOZIT Str. Ursului nr. 21 (în incinta COMALIM S.A. Arad - fosta ICRA).

Orar luni-vineri 9-17, sâmbătă 9-13. Informații tel: 057/246.911

(5915810)

S.C. GERIMAX INTERNATIONAL S.R.L.

Angajează

- ● strungari
- ● sculptori

cu vechime

- ● tâmplari

Salarizare avantajoasă

Telefon: 278.600; 278.601

(2059009)

DIRECȚIA DE MUNCĂ ȘI SOLIDARITATE SOCIALĂ ARAD

ORGANIZEAZĂ CONCURS în data de 29.05.2001 - depunerea dosarelor până în data de 25.05.2001, ora 12,00.

- ● **1 post consilier juridic - birou legislație;**
- ● **1 post economist - birou salarizare resurse umane;**
- ● **1 post referent - serviciul contabilitate.**

Informații suplimentare la telefon 280178, interior 127.

(2059134)

Direcția Generală a Finanțelor Publice a Județului Arad

organizează în data de 5.06.2001, ora 10,00

concurs pentru ocuparea posturilor vacante

Informații privind natura posturilor vacante, bibliografia și condițiile de participare la concurs pot fi obținute la sediul D. G. F. P. din Arad, B-dul Revoluției nr. 79, la Serviciul Resurse Umane, începând cu data de 08.05.2001.

Director general,
GAVRIL CHIȘ

S.C. BAT ARAD S.A.

cu sediul în Arad, str. Poetului nr. 131/a

Vinde

- ◆ **panouri termoizolante (ondatherm)** - grosime: 60 mm, 40 mm, 30 mm
- ◆ **tablă neagră** cu grosimea de 4, 6, 8 mm - OL 37
- ◆ **țeavă** Ø 88,9
- ◆ **plasă zincată gard** la orice dimensiune

Informații la telefoanele nr. 289.700, 283.242 interior 119 și 122.

(2059127)

ANIVERSĂRI

Pentru
IOANA și BIANCA SON,
„La mulți ani!" Familia Kantor.
(10185)

MATRIMONIALE

CĂSĂTORII RAPIDE, SERIOASE în GERMANIA, pentru doamne, domnișoare serioase, drăguțe, sunați cu încredere. Telefon 221814, 093 207 324, 279251. (9631)

VÂNZĂRI APARTAMENTE O CAMERĂ

Vând garsonieră confort I îmbunătățit, parter, str. Bușteni. Telefon 230219. (9747)

Vând garsonieră cf. I, parter, Micălaca, zona 3. Telefon 288875, după ora 12. (9839)

Vând garsonieră cf. I, Micălaca, **toate îmbunătățirile, 8.000 DM,** negociabil. Telefon 279989 sau 093 523 400. (9858)

Vând garsonieră 57 mp, mobilată, semiîmbunătățită. Telefon 093.622.443. (9067)

Vând apartament 1 cameră, îmbunătățit, gresie, faianță, parchet, tapet, jaluzele, Grădiște, et. III. Telefon 466224; 092.912.942. (9905)

Vând apartament una cameră, bloc nou, Piața Fortuna, etaj superior, preț negociabil. Telefon 241916. (9384)

Vând apartament 1 cameră, modificat, ultracentral, etaj II, informativ 19.000 DM. Telefon 092.294.842. (9039)

Vând garsonieră confort III sau schimb cu garsonieră confort I, ofer diferență. Informații telefon 274381. (9843)

Vând garsonieră confort I, bucătărie mare, zona Grădiște. Telefon 229448, 213043. (9984)

Vând apartament la casă, în Pârneava, Gh. Hălmăgean, nr. 7, compus: 1 cameră, antreu, bucătărie, șpaiș, curte, grădină, încălzire cu gaz. Telefon 223201. (10043)

Vând garsonieră confort I, confort III, str. Poetului. Telefon 273088. (10106)

Vând garsonieră confort II, bloc 613, schimbat totul nou, în stil occidental, ocupabilă imediat. Telefon 275936, 095.900.043. (10129)

VÂNZĂRI APARTAMENTE DOUĂ CAMERE

Vând apartament central 2 camere decomandate, confort I, 23.500 DM negociabil. Telefon 231663, 094.708.180.

Vând apartament 2 camere, Grădiște. Telefon 222267.

Vând apartament 2 camere, cf. I, et. 3/4, bloc contorizat, zonă liniștită, eventual garaj, zona Vlaicu. Telefon 289787, 244231. (9521)

Vând apartament 2 camere, Vlaicu, vizavi de Shell, et. III, vedere la șosea, complet mobilat și utilat, mașină spălat automată, aragaz, frigider, contoare, gresie, etc, 16.900 DM, negociabil. Informații telefon 092 328 494. (9503)

Vând apartament 2 camere, decomandat, 2 balcoane (zona Confecții) faianță, gresie. Informații telefon 212370, 094.471.965, după ora 16. (9715)

Vând apartament 2 camere semidecomandat, renovat, etaj 5, str. Crișan, preț 23.000 DM. Informații telefon 057 - 217224. (9696)

Vând apartament 2 camere, avantajos; zona Vlaicu. Telefon 271662, 094.198.073. (9776)

Vând apartament 2 camere, Vlaicu. Informații telefon 270947, miercuri și joi, între **orele 17-19, când poate fi și văzut. Alte informații** telefon 092 376 339. (9827)

Vând 2 camere, Vlaicu-Poetului, parchet, 10.600 DM. Telefon 270856. (9765)

Vând condiționat (cu rămânere o perioadă) apartament 2 camere, et. I, str. Stupilor. Telefon 289286. **(9650)**

Vând 2 camere, centru și Romanilor, et. I, 23.000 DM. Telefon 270856. (9765)

Vând apartament 2 camere, Abrud, parter, balcon, parchet, faianță + gresie, scurgere separată, ceasuri apă, 18.300 DM, negociabil. Telefon 267844, 094 111 407. (9796)

Vând apartament 2 camere, et. III, bl. 559. Telefon 276471. (9731)

Vând apartament 2 camere Micălaca, zona 500, modern, totul nou, preț 17.000 DM. Telefon 094.406.833. (9958)

Vând apartament 2 camere + dependințe, deasupra la Porțelanul, etaj I, preț 30.000 DM. Telefon 094.774.649. (9953)

Vând apartament 2 camere semidecomandate, bloc X 31, ap. 6, etaj I, 14.600 DM negociabil, str. Aurel Vlaicu. Telefon 056 - 148722, 093.065.975. (9949)

Vând apartament 2 camere, zona Fortuna, etaj 2, complet îmbunătățit, preț 12.500 DM negociabil. Telefon 095.350.635. (9944)

Vând urgent apartament 2 camere decomandat, parter, Aradul Nou, preț negociabil. Telefon 094.147.985 sau 057 - 288459. (10012)

Vând apartament 2 camere, dependințe, bloc contorizat, parter înalt, bun privatizare. Telefon 255847. (10014)

Vând apartament 2 camere, contorizat, zona Piața Romană. Telefon 216164. (10015)

Vând apartament 2 camere, UTA, etaj 3, contorizat, parchet, îmbunătățit, modificat, balcon închis, garaj. Telefon 241263. (10023)

Vând apartament 2 camere decomandat, îmbunătățit, Micălaca, bloc 104. Telefon 261996-seara, 251232 - serviciu; 093.343.938. (10036)

Vând apartament 2 camere parter, Confecții, multe îmbunătățiri, cu sau fără garaj. Telefon 270029. (10013)

Vând apartament 2 camere + dependințe, central. Telefon 284006. (10066)

Vând apartament 2 camere decomandate, parter înalt, Maiakovski. Telefon 233178. (10075)

Vând urgent apartament 2 camere zona Vlaicu, bloc Y13, etaj III, sc. B, ap. 14. Relații zilnic telefon 272507. (10088)

Vând urgent apartament 2 camere, Vlaicu, 9800 DM. Telefon 092.931.238, 220427. (10104)

VÂNZĂRI APARTAMENTE TREI CAMERE

Vând apartament 3 camere, et. I, Maiakovski. Închiriez spațiu central. Telefon 231052, 092 797 458. (9412)

Vând apartament 3 camere, zona UTA, decomandat, 2 balcoane, 2 băi, contorizat, cu îmbunătățiri. Telefon 245125. (10190)

Vând apartament 3 camere, deosebit, decomandat, contorizat, cu toate îmbunătățirile posibile, balcoane închise, bl. 303/1. Telefon 279621 sau 093 192 032. (10172)

Vând apartament 3 camere bun privatizare, Podgoria. Telefon 057 - 213394. (9695)

Vând apartament 3 camere, balcon închis, contorizare separată, garaj, zona Vlaicu bl. X4, et. II, sc. C, ap. 12. Telefon 243802, 254522. (6558270)

Vând pentru birouri, apartament ultracentral, 3 camere, garaj. Telefon 285118, 095.581.058. (9313)

Vând sau închiriez apartament 3 camere, în casă, central, suprafața 120 mp, 45.000 DM. Telefon 277567, 094 774 506. (8971)

Vând apartament 3 camere, Banu Mărăcine. Telefon 221467. (9914)

Vând 2 apartamente 3 camere, central, stil occidental. Telefon 253748. (8773)

Vând apartament 3 camere, decomandate, zona 300, et. I, ap. 4, 23.500 DM, negociabil. Telefon 092 469 540. (9372)

Vând apartament 3 camere central, Legea 112, 28.000 DM. Telefon 092.294.842. (9039)

Vând apartament 3 camere, lângă BILLA, cu modificări, modern mobilat, cu garaj, 29.000 DM, negociabil. Telefon 092.172.196. (9149)

Vând apartament ultracentral 3 camere, toate dependințele, 37.000 DM. Telefon 255621 sau 092.424.351. (9970)

Vând 2 apartamente 3 camere decomandate, stil occidental. Telefon 253748. (9887)

Vând apartament 3 camere bun pentru privatizare. Telefon 253892. (9996)

(Continuare în pagina 21)

(Urmare din pagina 20)

Vând apartament 3 camere Piața . Iancu, etaj 1/1, 110 mp, balcon radă, bun sediu firmă, birouri, osibil mansardare, subsol uscat, trare stradă, 80 mp, bun privatiare. Telefon 092.509.401. (9994)

Vând apartament 3 camere în asă, 120 mp, central, 45.000 DM au ÎNCHIRIEZ pentru CABI-ETE, 350 DM/lună). Telefon 77567, 094.774.506. (10047)

Vând avantajos apartament 3 amere decomandat, contorizat, archetat, zonă centrală. Telefon 57 - 235086. (10049)

Vând apartament 3 camere, midecomandat, etaj IV/4, bloc 27, sc. B, ap. 17, Arad, str. râncuși, nr. 6. Telefon 057 - 15047. (10055)

Vând apartament central 3 amere, etaj I, garaj, îmbunătățiri. elefon 282439. (10101)

Vând apartament 3 camere, str. rișan. Telefon 057 - 236347. 0111)

NZĂRI APARTAMENTE 4-5 CAMERE

Vând apartament 4 camere, icălaca, et. II, 19.000 DM. Telefon 53364. (9765)

Vând urgent apartament ultrantral, 4 camere, toate facilitățile, mpărat cu Legea 112, preț zonabil. Informații telefon 057-50857.

Vând apartament 5 camere mari, sociație, confort sporit, etaj 3, araj mare, încălzit, folosibil spațiu mercial, 120.000 DM. Telefon 7 - 235679. (8956)

VÂNZĂRI CASE

Vând casă str. A. Șaguna, nr. , 1.200 mp. Telefon 094.788.323; pă ora 18, 251180.

Vând casă - grădină mare, itin. Telefon 282790. (9980)

Vând casă cu etaj, la parter maazin alimentar cu toate mijloacele e din dotare și cu aer condiționat spălătorie auto cu tot cu aparate, d foarte bun + o anexă cu 2 mere, bucătărie, debara și ependințe. Telefon 092.571.335, 2.500.283. (10001)

Vând urgent casă, ieftină, Păuliș. elefon 093.851.860. (9211)

Vând convenabil casă pe colț în rneava. Telefon 092 980 255. 417)

Vând casă 4 camere, bucătărie, aie, spațiu comercial, garaj, vniță, apă curentă, baie, parchetă, toate utilitățile, preț 23.000 M, negociabil. Telefon 095 615 7 sau 468950 Pecica. (9442)

Vând cabană Ghioroc, Valea omnească. Telefon 094 775 108, 3326. (9582)

Vând casă în Sântana, str. împului nr. 82, 5 camere, 2 băi, călzire centrală, grădină mare. elefon 462602. (6558120)

Vând casă mare, anexe, grădină 00 mp, comuna Mișca, nr. 521. elefon 218505. (9697)

Vând casă vacanță, Barațca, 00 mp, pomi fructiferi, viță de vie, nivele. Telefon 092.198.756. 768)

Vând casă Grădiște, 6 camere, araj, baie, grădină, 5 boxe aniale, total 600 mp, 70.000 DM sau a mai bună ofertă. Telefon 8438, 258417. (9743)

Vând casă cu 2 apartamente na Școlii UCECOM. Telefon 1683. (9331)

Vând casă mare cu curte, pivniță anexe multiple, încălzire centrală gaz, str. Vârful cu Dor, Arad. elefon 092 344 714, între orele 8-. (9297)

Vând urgent casă în Pârneava, 0 mp, canalizare, trifazic, satelit, z, apă, 10 m stradal. Telefon 093 4 578. (8957)

Vând casă din cărămidă 3 mere, anexe, grădină, toate utiățile, convenabil, Aradul Nou. elefon 957-278908, 095.350.595. 878)

Vând casă 4 camere, baie, gaz, cupabilă imediat. Telefon 221622. 604)

Vând casă Chișineu Criș, str. . Coșbuc nr. 40 sau schimb cu partament + diferență. Telefon 5 401 218. (6558271)

Vând casă nouă, cărămidă, 2 camere, baie, bucătărie, spais, toate utilitățile, grădină 300 mp, 26.000 DM. Telefon 214371, 095.574.580. (9868)

Vând casă, 3 camere, terasă, baie, apă curentă, garaj, dependințe, grădină 1432 mp, Ineu, str. O. Goga nr. 9. Telefon 512129. (9901)

Vând casă 3 camere în Iratoș. Informații telefon 247982. (9912)

Vând jumătate vilă, ultracentral. Telefon 255752. (9914)

Vând casă mare, nouă, 6 camere, grădină mare, Zimandul Nou, str. A. Șaguna nr. 408. Telefon 095.265.331. (9915)

Vând casă mică, fără grădină, Micălaca, preț negociabil. Telefon 265043. (9938)

Vând casă 3 camere, bucătărie, baie, curte, grădină, localitatea Galșa, comuna Șiria. Telefon 531346.

Vând casă în Zădăreni, nr. 33. Telefon 057 - 216515. (9987)

Vând vilă nouă, Micălaca, lângă „Maxim", 90.000 DM negociabil. Telefon 265855. (9952)

Vând casă 4 camere, hol mare, anexe, apă rețea, telefon, satelit, posibilități gaz, zonă bună, în Curtici, preț 30.000 DM, negociabil. Telefon 464309, 464479. (7607)

Vând casă 3 camere, Arad, str. Mehedințianu nr. 31, Silvaș, apă, gaz, canalizare, grădină. Telefon 243212, orele 16-20. (8919)

Vând sau schimb cu apartament 2 camere, casă Zădăreni nr. 140, 2 camere, bucătărie, hol, grădină 12 ari, gaz metan, preț 18.500 DM, negociabil. Telefon 093 294 026, 287237. (9420)

Vând casă nouă cu etaj, zece camere, tot confortul, Arad- Bujac. Telefon 274767. (9769)

Vând urgent casă 3 camere, Grădiște, tot confortul, multiple posibilități privatizare, str. Toporaș nr. 11. Telefon 218269. (9799)

Vând (schimb) casă în VLADIMIRESCU, anexe, toate utilitățile, încălzire centrală pe gaz, telefon, grădină, teren agricol extravilan. Informații telefon 257130 sau 092.663.275. (8847)

Vând casă (2 camere) cu grădină, str. N. Horga nr. 6, Mureșel. Informații telefon 093 063 345. (8793)

Vând casă tip vilă, zona Romanilor. Telefon 282940.

Vând casă 3 camere, anexe multe, Pecica 148. Telefon 469471. (5914227)

Vând casă în Vladimirescu. Informații telefon 514213, 095 781 477. (8993)

Vând casă 2 camere, baie, gaz, apă, 1000 mp, pe str. Moldovei. Informații telefon 229298. (9978)

Vând casă nouă cu gaz, plus anexe multe, în comuna Fântânele, nr. 371 și o teracotă. Telefon 456295. (9583)

Vând vilă în Cladova. Telefon 094.186.217. (9907)

Vând jumătate casă (parter) 3 camere, dependințe, grădină mică, ideal privatizare. Informații vineri, sâmbătă, duminică, luni, orele 13-21. Telefon 231719. (9903)

Vând casă 3 camere, cărămidă, toate facilitățile, curte, grădină, str. Bogdan Voevod, nr. 76, Arad. Telefon 256329. (9993)

Vând casă Șofronea, 15.500 DM negociabil, 1480 mp, nr. 123. Telefon 095.378.894. (9990)

Vând casă 4 camere, baie, bucătărie, grădină, gaz, canalizare, în Micălaca, preț 55.000 DM. Telefon 057 - 255626, 095.818.447. (10017)

Vând casă Pârneava, str. clujului, nr. 127, 4 camere, baie, bucătărie, gaz, garaj. Telefon 223546. (10003)

Vând casă (schimb) + diferență, Aradul Nou, 2 camere, 2 holuri, bucătărie, baie, 23.000 DM negociabil. Telefon 095.870.077. (10005)

Vând clădire nouă în Lipova, cu 2 spații comerciale și apartament, preț 100.000 DM. Telefon 057 - 561159, 094.811.301. (5915537)

Vând casă 4 camere, suprafața 400 mp, str. Guttenburg, nr. 76. Telefon 251254. (10026)

Vând casă în Șagu, 3 camere, bucătărie, baie, cămară, pivniță, grădină 1400 mp. Telefon 418107. (10046)

Vând casă mare încălzire centrală gaz, apă, canalizare, grădină, garaj, Chișineu Criș, str. Cânepii, nr. 26. Telefon 095.935.547. (6558275)

Vând casă cu carmangerie. Telefon 276102.

Vând casă Aradul Nou, preț la vedere, negociabil. Telefon 287206. (10048)

Vând casă mare 3 camere, bucătărie, baie, grădină, gaz, satelit, str. Bucegi, nr. 19, zonă excelentă (UTA). Telefon 094.157.448. (10071)

Vând casă 3 camere, grădină, gaz metan Arad, str. Dorobanților, nr. 73, preț negociabil, 55.000 DM. Telefon 258066. (10086)

Vând casă vacanță Săvârșin, teren intravilan (lângă lac Vladimirescu). Telefon 256000. (10093)

Vând urgent casă în Pârneava, 2 camere. Telefon 250819, orele 17-21. (10100)

Vând casă, str. Afinelor, nr. 18. Telefon 231782. (10108)

Vând casă vacanță deosebită, Cladova, teren 2700 mp, 44.000 DM. Telefon 253366, 093.599.169. (10123)

Vând casă în Curtici, la șoseaua principală, zona liberă, cu grădină mare 1440 mp, posibilitate gaz, apă, preț negociabil. Telefon 057 - 464064, 057 - 229918, 057 - 247334. (10133)

Vând casă Boiemiei, nr. 10. Telefon 094.621.779.

VÂNZĂRI SPAȚII

Vând gheretă situată pe Calea Victoriei și aparat înghețată. Telefon 279656; 222620. (9992)

Vând spațiu comercial zonă centrală, 40 mp. Telefon 223126. (9327)

Vând avantajos spațiu comercial sau producție 540 mp, parter, bloc Șiria. Telefon 094.545.778. (9724)

Vând gheretă Piața Miorița, posibil orice activitate. Telefon 094.669.443. (9746)

Vând (schimb cu apartament + diferență) 2 hale producție, amenajate, Aradul Nou. Telefon 057/278908; 095.350.595. (8878)

Vând gheretă metalică în Piața Miorița. Telefon 259730 sau 095.596.611. (9089)

Vând gheretă, Calea Victoriei. Telefon 094.555.251. (9895)

Vând spațiu comercial ștrand, dotat. Telefon 094.577.848. (9900)

Vând sau închiriez spațiu comercial amplasat pe Ștrandul Neptun. Telefon 093.375.682, 219518, 265957, după ora 16. (9975)

Vând spațiu comercial zonă centrală, 40 mp. Telefon 223126. (9327)

Vindem spațiu comercial de 70 mp și 30 mp pe Bd. Revoluției, nr. 42. Telefon 257156, preț negociabil 800 USD/mp. (10062)

Vând brutărie complet utilată și magazin de desfacere. Telefon 565187. (10109)

VÂNZĂRI TERENURI

Vând loc de casă Micălaca. Telefon 092.198.756. (9768)

Vând loc casă, 671 mp, Aradul Nou, posibilități apă, gaz. Telefon 094 618 420, 095 387 291. (8969)

Vând 2,45 ha teren agricol, zona Aradul Nou. Telefon 240239, orele 17-20. (9866)

Vând 540 mp teren intravilan, str. Clujului, nr. 195, toate facilitățile, 13 DM/mp, negociabil. Informații telefon 057 - 257186, zilnic după ora 17. (9945)

Vând grădină 1730 mp cu casă modestă, 80 pomi fructiferi, viță de vie, în cartierul Sânicolaul Michadă, cu 9 DM/mp, negociabil. Telefon 287458 sau 093.492.848.

Vând loc casă 500 mp Aradul Nou, apă, canalizare, la stradă, 10.000 DM negociabil. Telefon 279679, 094.988.154. (9754)

Vând teren str. Ghica Vodă. Telefon 095.390.354. (10034)

Vând 4000 mp cu cabană loc pitoresc bun punct turistic, pescărie. Telefon 231806, 514356. (10087)

Vând teren intravilan Vladimirescu, lângă lac, 4.300 DM. Telefon 094.928.511. (10093)

Vând grădină intravilan (loc casă) în Lipova Băi. Telefon 236218. (10124)

VÂNZĂRI AUTO

Vând camionetă TV 35, roți duble, stare bună funcționare, CIV, numere noi. Telefon 276488.

Vând tractor 650, fabricație 1991, stare bună, Vesa, Pecica nr. 755, telefon serviciu 211353. (9763)

Vând Dacia 1300, 1978, CIV, stare bună 800 DM, fix. Telefon 091 407 153. (9849)

Vând Opel Vectra 1,7 TD, înscris 1995. Telefon 243492. (9821)

Vând Opel Tigra 1,4i, 16V Ecotech, an 1995, negru metalizat, geamuri, trapă și oglinzi electrice, jenți aluminiu, recent înmatriculat, 12.700 DM. Telefon 094 592 275, 270688. (9807)

Vând Opel Omega Turbo Diesel, p.f. Telefon 092 555 183. (9798)

Vând cap tractor MAN 19372, Euro 1 și semiremorcă 13,60 Krone cu 1 axă portantă și gresare automată, preț 50.000 DM. Telefon 279260. (9889)

Vând Renault 25 TDX, an 1986, neînmatriculat, preț 1900 DM. Telefon 091420225. (9890)

Vând Jeep Suzuki Samurai, an 1990, înmatriculat în Germania, preț 3.000 DM, negociabil. Telefon 094.776.697. (5915536)

Vând ARO 243, motor Brașov, cu CIV, numere noi, stare bună. Informații telefon 177A, Seleuș. (9890)

Vând cultivator 6 rânduri, Cermei nr. 755, telefon 246. (9918)

Vând Peugeot 106 persoană fizică, an 1992. Telefon 273726, după ora 14. (9934)

Vând urgent combină de recoltat porumb pe un rând, 2200 DM. Telefon 462728 (507580). (6558128)

Vând IMS M.461 cu CIV, localitatea Sîntana. Telefon 094.203.356. (9950)

Vând Audi 100 Diesel, an 85, înmatriculat persoană fizică, stare foarte bună, CIV, preț negociabil. Telefon 094 855 910. (9801)

Vând FORD ESCORT 1,8 TD, 1998, full option, preț 16.500 DM. Telefon 094 507 280. (9848)

Vând urgent, convenabil, RENAULT MEGANE, 1996, 70.000 km la bord, full option. Telefon 257130 sau 092.663.275. (8847)

Vând ARO 243 și remorcă mare, stare bună, preț negociabil. Localitatea Șiclău, nr. 405, telefon 221. (6558268)

Vând Mercedes 200 Diesel, an 1992, stare impecabilă. Telefon 092.172.196. (9149)

Vând Ford Transit 8+1, persoană fizică, an 1989. Telefon 092.172.196. (9149)

Vând Subaru 4x4 neînmatriculat. Informații telefon 093.169.447, 095.311.477. (9964)

Vând tractor U 650, după RK. Telefon 261946, 259556. (9962)

Vând tractor U 650, disc GD 3,2 (lagăr pentru rulmenți), plug P2V, preț 7.500 DM negociabil. Telefon 093.269.795; 274559, orele 19-21. (9916)

Vând Renault 9 Diesel, 1987, gri metalizat, PF, alarmă + piese caroserie, 5000 DM negociabil. Telefon 093.061.455. (10011)

Vând Golf II 1,6 Diesel, numere germane, 1.900 DM negociabil. Telefon 095.802.169. (10005)

Vând urgent BMW 525 i, an fabricație 1989, stare excelentă, preț 9000 DM negociabil. Informații telefon 094.668.346. (9998)

Vând (schimb cu autoturism sau autoutilitară cu 5 locuri) bus transport marfă Nissan Vanette cu sarcina utilă 900 kg din 1992, motor Diesel, stare foarte bună, consum 6,5 - 7%, cutie 5 trepte, preț 5.300 DM negociabil. Telefon 095.359.220 sau 057 - 211766. (10021)

Vând Fiat Duna Diesel 1700 cmc, 5 l/100 km, înscrisă CIV. Telefon 250954, 094.628.272. (10022)

Vând ARO 243 stare foarte bună, preț negociabil. Informații telefon 095.523.877. (0346132)

Vând utilaje agricole (import) performante, sub prețul pieței. Telefon 094.882.963. (10019)

Vând Audi 80 D butoiaș. Telefon 094.882.963. (10019)

Vând BMW 325 IX Full Extra înmatriculat '86, 6.500 DM. Telefon 092.404.987, 251280. (10038)

Vând urgent ARO furgonetă, Galșa. Telefon 095.638.289. (10039)

Vând Dacia 1310, 1985, numere noi, CIV, VT 2003, stare bună, 1.700 DM negociabil. Telefon 279857. (10044)

Vând Dacia 1310, an 1985, CIV, 1050 DM; Lada 1200, an 1983, CIV, 700 DM; Trabant 300 DM negociabil. Telefon 286856, 095.691.394. (10069)

Vând combină porumb import Franța. Telefon 095.909.199. (10064)

Vând Dacia Nova '97, Dacia '91-82, Fiat Fiorino 1,7 Diesel, 1988. Telefon 276565, 092.192.324. (10094)

Vând 2 cultivatoare pe 4 și 6 rânduri, stare perfectă, preț negociabil. Lipova, telefon 561531. (5915538)

Vând 4 cauciucuri Monatan, noi, 175 R 14 C. Telefon 092.931.238, 220427. (10104)

Vând Dacia CM 1320, 1989, stare bună. Telefon 221584, 228169. (10121)

Vând camion IFA 260 fabricație 1961m VT 2002, 60.000.000 lei. Telefon 467148. (6556982)

Vând camion Hanomag de 3,5 tone. Telefon 286378. (10146)

VÂNZĂRI ELECTRO

Vând mașină automată spălat 5 kg BOCH, garanție. Telefon 289667. (8806)

Vând asiprator PRIVILEG 1400 W nou, 80 DM, cuptor microunde 50DM. Telefon 274118. (8806)

Vând TV PHILIPS 31-84 cm, garanție, combină muzicală cu CD și telecomandă, radiocasetofon cu CD, radio recorder, boxe, 20-200W, deck cassete, amplificator, egalizator, radio casetofon auto, mixer cu putere pentru orchestră. Telefon 289667. (8806)

Vând combină frigorifică BOCH, congelator cu sertare, ladă frigorifică, frigider cu congelator, vitrină frigorifică, produse Germania, cu garanție. Telefon 274118. (8806)

Vindem VITRINE FRIG, CAMERE FRIG, DULAPURI FRIG; garanție. Telefon 281384, orele 8-18.

Vând CASE MARCAT FISCALE și CÂNTARE ELECTRONICE, omologate. Telefon 282829; 272727.

Vând televizor color, mașină spălat automată, microundă, monitor. Telefon 284604. (9739)

Vând TV stereo, color, 55-66 cm, negru, TXT, etc, ieftin. Telefon 211491. (9960)

Vând mașină spălat automată, nemțească, preț avantajos. Telefon 211491. (9960)

Vindem TV color LG, nou, diagonala 51 cm, import Germania, 300 DM, stoc nelimitat. Telefon 280260, 094.552.226, orele 10-18. (10154)

Vindem COMPUTER 486 complet 1.600.000 lei. Telefon 280260, 094.552.226, orele 10-18. (10154)

Vindem Computer - Compaq Pentium 4 1- 100 MHZ 16 RAM HDD 600 MB monitor 14 color, tastatură, maus, 280 DM, stoc limitat. Telefon 280260, 094.552.226, orele 10-18. (10154)

Vindem FRIGIDER cu congelator, LG, noi. Telefon 280260, 094.552.226, orele 10-18. (10154)

Vând televizoare color, diferite modele, telecomandă, garanție. Telefon 219365, 093.380.028. (8826)

Ocazie! Vând TELEVIZOARE COLOR (stereo, telecomandă, teletext), cu diagonala între 37 și 67 cm, la prețuri negociabile, între 950.000 și 2.500.000 lei. Telefon 259339, 094.706.321. (8944)

Vând FRIGIDERE, CONGELATOARE, COMBINE FRIGORIFICE, lăzi frigorifice, importate din Germania, la prețuri negociabile, de 1.500.000-3.500.000 lei. Telefon 259339, 094.706.321. (8944)

Vând MAȘINI de SPĂLAT automate, modele noi, cu stoarcere 1.000-1400 tur./min. și capacitate 3,5-5,5 kg rufe uscate, la prețuri de 1.800.000-3.500.000 lei. Telefon 259339, 094.706.321. (8944)

Vând MAȘINĂ SPĂLAT, congelator, frigider, ladă frigorifică, combină frigorifică, vitrină frigorifică, aspirator, combine muzicale, fier de călcat, IMPORT Germania, la prețuri atractive. Telefon 259339, 094.706.321. (8944)

Vând televizoare color, diferite modele, teletext, telecomandă, garanție. Telefon 264004. (9712)

Vând mașini spălat automate, combine frigorifice, congelatoare, televizoare color, diferite modele, garanție. Telefon 251392. (9711)

Vând aparat înghețată cu 2 brațe. Telefon 095 401 218. (6558271)

Vând computere, orice configurație, începând cu 1.598.000 lei, imprimante noi, Canon și monitoare de 14" și 15", ofertă specială: Duron 800 MHz, numai 1128 DM. !!! Telefon 275420, 093.517.885. (9927)

Vând aparat înghețată pentru interior, cuptor electric patiserie. Telefon 279044. (9846)

Vând Nokia 5110, Alcatel 303, Motorola Milenium; noi. Telefon 091.406.833. (9958)

Vând televizoare color moderne, mărci renumite, la cele mai mici prețuri. Telefon 057 - 287404. (10018)

Vând videocameră Sony mini digitală 180 X, 1.100 DM, video Grundig nou, 3 capuri text, 180 DM, combină muzicală Crown, Pionner, 250 DM. Telefon 057 - 272873. (10024)

Vând frigider Arctic 180 litri, frigider Zil. Telefon 221479. (10119)

Vând 2 lăzi frigorifice, mari. Telefon 094 774 509, 456195. (10053)

VÂNZĂRI DIVERSE

Vând FIER BETON, 9.000 lei/kg, str. Independenței nr. 7, Bujac. Telefon 273785, 095 320 938. (9594)

Vând scule vulcanizare, 2 mașini spălat auto, profesionale. Telefon 092 621 961. (9598)

Vând PLASĂ GARD ZINCATĂ și NEAGRĂ, toate dimensiunile; CUIE; PLASĂ RABITZ; TABLĂ DECAPATĂ 0,4 ; TABLĂ ZINCATĂ 0,4, electrozi sudură supertit ductil Buzău, SÂRMĂ NEAGRĂ și ZINCATĂ, COTURI, BURLANE, str. Vrabiei, nr. 4. Telefon 289997.

Vând mobilă combinată, dulap 2 vitrine, masă cu 4 scaune. Telefon 271674. (10191)

Vând BOLȚARI zgură - beton, PAVELE, BORDURI. Telefon 095.634.885. (8603)

Vând LEMNE FOC, NISIP, BALAST, la domiciliu. Telefon 277027. (9041)

Vând LEMNE FOC, NISIP, BALAST, la domiciliu. Telefon 210771. (9040)

Vând garaj autorizat str. Lacului (spatele Bazinului înot Pădurice). Telefon 094 505 843. (9074)

Vând puicuțe Rosso, pui de prepeliță și ouă prepeliță pentru incubat. Telefon 262619. (9507)

Vând porumb și orz. Arad, telefon 275549, după ora 17. (9659)

Vând NISIP și BALAST la domiciliul clientului. Telefon 261946, 259556. (9717)

Vând construcții, o magazie, 4 garaje și 3 remorci. Informații localitatea Sintea Mică, centru, în fiecare duminică, ora 10. (6558126)

Vând BCA și ȚIGLĂ, fabricată de MACON SA Deva, la prețuri fără concurență. Telefon 054-211807; 094.524.456. (f.2059106)

Vând EUROBOLȚARI termoizolanți cu certificat calitate, 300x250x200, 6800 lei/buc; 1 mc-475.000 lei. Telefon 281491; 092.381.750. (9737)

Vând LEMNE FOC, BALAST, NISIP, la domiciliul clientului. Telefon 214010. (9778)

PUI DE ȘIRIA. Vindem populației, în limita stocului, la ferma TITO din Șiria, zilnic, orele 8-19, PUI DE CARNE, cca 800 gr. Telefon 095 638 385. (9835)

Vând îmbrăcăminte, încălțăminte second hand. Telefon 255981. (9790)

(Continuare în pagina 22)

(Urmare din pagina 21)

PUI DE ȘIRIA! Vindem populației, în limita stocului, la ferma din Șiria, sâmbătă, 5 mai 2001, orele 8-17, PUI VII DE CARNE, de cca 400 g. IMPORTANT! pentru a asigura o stare de sănătate bună și implicit o creștere ulterioară eficientă, „PRODAGRO CETATE" vinde puii pentru gospodării numai din fermele proprii. Orice alți „Pui de Șiria", comercializați în numele firmei, în piețe, localități sau pe marginea șoselei, nu ne aparțin și nu răspundem de performanțele acestora. (9898, 9818)

Vând BOLȚARI DIFERITE dimensiuni, COLȚARE, CANAPELE, DORMITOARE, totul convenabil. Telefon 094.507.339; 275551. (7006)

Vând rezervoare motorină 10.000-20.000-30.000 litri. Telefon 468619, 092.239.241. (9902)

Vând 4 vaci: 3 gestante în luna 9-a, una bucată Holtzstein, fătată de 3 luni, din Nădlac, preț negociabil. Telefon 473227. (9913)

Vând iapă semimurană de cinci ani cu mânz. Șiria, telefon 531969. (9924)

Vând termoteci pe gaz (350 DM-600 DM) boilere pe gaz, convectoare pe gaz, garanție 2 ani. Telefon 289544 (rog mesaj). (9933)

Vând tractor U-650 demontat, mașină găurit universală, abricht grosime, freză prelucrare metale, Vladimirescu, str. V. Roaită nr. 51. (9937)

Vând rolete plastic import, rolete lemn, jaluzele verticale. Telefon 059-478503, 095 594 415. (10000)

Vând dormitoare noi de stejar, fără TVA și adaos comercial; bibiotecă și sufragerie 623; dulapuri haine cu 3 uși, diverse. Telefon 287458 sau 093.492.848.

Vindem rolete plastic import, 280.000 lei/mp; rolete tei 650.000 lei/mp. Telefon 059/460315; 095.827.725. (6974)

Vând mozaic alb marmoră, dale marmoră pentru monumente funerare. Telefon 244803. (6946)

Vindem construcții care pot fi utilizate ca: grajd ultimul tip pentru animale și păsări, sau minifabrică cu diverse activități sau depozitare diferite mărfuri, construcție care cuprinde un apartament locuibil și un miniabator cu terenul ce le aparține, cu apă curentă și curent trifazic, situate în comuna Șimand, fosta zootehnie. Relații telefon 422012 sau seara, după ora 20 telefon 439120. (9750)

Vând ieftin (500 DM) aparat sifon românesc și aparat înghețată cu un braț, din Ucraina, ambele nefolosite. Informații telefon 289286. (9650)

Vând grinzi și coame pentru construcție, uscate, nefolosite. Telefon 094 556 785. (9824)

Vând motocositoare gazon, jaluzea rulantă pentru balcoane și terase 2/4 m, din aluminiu, montabilă pe perete. Telefon 514974. (9802)

Vând pătuț copil, nou, deosebit. Telefon 243404. (9844)

Vând pui de carne rasa Broiler, la 3 săptămâni. Telefon 473047. (9886)

Vând (lichidez gospodărie): ladă frigorifică, tablă inox, tub oxigen, fier, corpuri, chiuvetă inox, mașină spălat, 20 m damasc. Telefon 230672. (9967)

Vând pachet complet emigare Canada, trim. II 2001. Telefon 096.477.104. (6403)

Vând uși de garaj import, sigilate, cu telecomandă, dimensiunile 2/2,5 m. Telefon 092.238.837. (9986)

Vând vană și grup sanitar pentru bar, stare perfectă. Telefon 272815. (9981)

Vând bioxid carbon și umplu tub CO2. Telefon 282909. (10008)

Vând dormitor. Telefon 266037.

Vând 33 ari vie „Fetească" la Șiria, preț 6.000.000 lei. Telefon 057 - 257.435, 094.127.258. (10002)

Vând contract de căsuță pe Ștrandul Neptun, mobilată, 2500 DM negociabil. Telefon 095.870.077. (10005)

Vând uși, geamuri, rolete plastic și rolete lemn. Telefon 095.380.320. (9999)

Vând cățea Rottwailer 6 săptămâni, fără pedigree. Telefon 251254. (10026)

Vând vacă gestantă. Telefon 217309. (10025)

Vând ceas de mână Rolex automatic, nou, cu motov diamante, mecanismul la vedere, preț original peste 10.000 DM, preț vânzare 100 DM. Telefon 057 - 272873. (10024)

Vând garaj autorizat str. Predeal, zona Fortuna, 1.500 DM negociabil. Telefon 272846. (10020)

Vând termotecă Vaillant instalată, stare foarte bună, apă caldă și încălzire. Telefon 279857. (10044)

Vând mașină de sifon în stare bună, 220 sau 380 V cu bazin inox, preț 300 DM. Telefon 279857. (10044)

Vând două betoniere de 200 litri cu motor trifazic, 8.000.000 lei/bucata. Telefon 282811 între orele 8-14. (10076)

Vând banzic circular căsuță lemn demontabilă 4/5, palănci cireș, sat Horia, nr. 594. (10081)

Vindem ÎMBRĂCĂMINTE și ÎNCĂLȚĂMINTE preț 15.000 lei/kg, cantități mari. Informații telefon 281807 orele 10-18. (10065)

Vând mașină înghețată, 2 televizoare color și 2 mașini cusut, vechi, Singer și Thompson, preț negociabil. Telefon 520067. (6558276)

Vând 10 purcei de 10 săptămâni, negociabil. Informații zilnic, după ora 16, telefon 464583. (10098)

Vând aparat sudură electric putere normală 2400 VA. Telefon 240176. (10085)

Vând grâu panificație cantități mari. Telefon 462962 până la ora 13, 462905 seara. (6558130)

Vând lambriuri brad 54.000 lei/mp, parchet fag 120.000 lei/mp. Telefon 220427. (10105)

Vând GRÂU PANIFICABIL 7 tone și BOIA ARDEI calitate extra, 500 kg. Telefon 094.617.952. (6556485)

CUMPĂRĂRI TERENURI, IMOBILIARE

Cumpăr sau închiriez hală de 1.000 mp și cumpăr 50 ha teren arabil pentru legumicultură cu posibilități de irigare. Telefon 095 878 862. (9580)

Cumpăr apartament 1, 2 camere, Aradul Nou, Romanilor, Alfa. Telefon 286710. (9797)

CUMPĂRĂRI AUTO

Cumpăr M.461, stare foarte bună. Informații telefon 127, Vârfurile, după ora 20, Sida Voicu.

CUMPĂRĂRI DIVERSE

Cumpăr PUI de CURCĂ sau OUĂ pentru incubator. Telefon 094.115.982.

Cumpăr vaci, vițele, tauri. Telefon 288968, 092.941.123. (7864)

Cumpărăm pene gâscă noi și vechi, prețuri convenabile. Telefon 210586, str. Bârsei nr. 2. (9684)

Cumpăr TĂURAȘI și VIȚELE peste 400 kg, preț 25.000 lei/kg. Telefon 057 - 531497, 094.774.649. (9707)

Cumpăr porci, vaci, vițele și tăurași pentru sacrificare, preț foarte avantajos. Telefon 094.634.795. (9753)

Cumpăr porci grași și vite pentru sacrificare. Arad, telefon 057-287723. (9023)

Cumpăr tăurași peste 120 kg, plata pe loc. Telefon 254832. (9936)

Cumpăr lână merinos, calit. I-a, plata pe loc. Informații telefon 094.626.935 sau 094.509.403. (Ag. Criș.)

Cumpăr PORCI GRAȘI peste 100 kg, localitatea MÎSCA, nr. 307, preț 30.000 lei/kg. Telefon 057 - 531497, 094.774.649. (9953)

Cumpăr cherestea stejar. Telefon 093.183.714. (9961)

CERERI ȘI OFERTE DE SERVICII

Complex turistic
LA GURA RAIULUI,
angajează 2 OSPĂTARE (calificate, necalificate), aspect fizic plăcut, serioase. Condiții atractive cazare, masă gratuită, salar 1.500.000 lei în mână. Telefon 092.698.720, 092.508.822.

„KARDEȘLER" angajează BARMANE și OSPĂTARE. Telefon 270027, 270026. (10158)

Angajăm FEMEI de SERVICIU. Telefon 286378, între orele 7-13. (10147)

Angajăm ADMINISTRATOR rețea (Linux, Server E-mail, Windows NT). Telefon 057-287626. (9863)

SUPERMARKET alimentar ZIRIDAVA angajează VÂNZĂTORI. Cererea + C.V. se depun la parterul magazinului Ziridava. (9100)

Angajăm 10 TINERI, elevi, studenți, serioși, aspect plăcut, program flexibil, carte muncă, salar 2.200.000 lei/lună. Telefon 276817, între orele 10-17. (9883)

HOTEL „ARDEALUL" angajează: BUCĂTARI calificați; CAMERISTE, muncitori necalificați bucătărie. Telefon 280840. (9883)

Angajăm BUCĂTAR sau BUCĂTĂREASĂ cu experiență în domeniu. Telefon 092 621 170. (10052)

Restaurant CORONA angajează BUCĂTARI. Telefon 231073. (9898)

SC „RAȚIO WEST" angajează: BUCĂTARI, BARMANI, OSPĂTARI, calificați, experiență-Ștrand NEPTUN. (9197)

Angajăm pe terasa „CAPPUCCINO" Ștrand, OSPĂTĂRIȚE, BUCĂTARI. Telefon 092.998.710. (9976)

Angajez AGENT COMERCIAL cu experiență. Telefon 247443, după ora 9. (9971)

„OMNIASIG" selecționează în vederea angajării, AGENȚI ASIGURĂRI. Telefon 252420, 255520. (9897)

Pentru magazin confecții de damă, angajăm 2 VÂNZĂTOARE și O ȘEFĂ de magazin. Telefon 092.437.454. (10009)

Angajăm tinere prezentabile pentru BARMAN - OSPĂTAR. Telefon 057 - 259631, orele 9-18. (10016)

Angajăm BARMANE și OSPĂTARE cu experiență. Relații la Restaurantul „BELVEDERE", pe malul Mureșului. (9997)

Angajăm 2 MUNCITORI(OARE), Aradul Nou, str. I. Lengyel, nr.1. (10033)

Angajez OPERATOARE CALCULATOR, str. I. Lengyel, nr.1, Aradul Nou. (10033)

Angajez PERSONAL pentru PIZZA și PATISERIE. Telefon 218626. (10027)

Restaurant „OANA" angajează BARMANI, OSPĂTARI calificați, BUCĂTARI, PAZNICI; salariul foarte mare. Telefon 095.631.144. (10030)

SOCOM PIELARUL ARAD, angajează CONFECȚIONERE fețe încălțăminte calificate (mașiniste, la masă). Informații la telefon 236116 sau la sediul societății din str. Ghiba Birta, nr. 16, Arad. (10068)

Firmă confecționat pantofi, angajăm CROITORI PIELE și MAȘINISTE. Telefon 256258 orele 7.30 - 15. (10070)

Primesc UCENICI pentru CALIFICARE în meseria de ZUGRAV. Telefon 095.256.777. (10072)

Angajez DANSATOARE pentru Bar de noapte. Telefon 093.986.393. (10064)

SC „ARĂDEANCA" SA oferă manoperă confecții pentru terți. Angajează PICTORI - EXECUTANȚI. Relații la sediul firmei: str. Pădurii, nr. 2-4, Arad, telefon 280814.

Restaurant „MONA UNIC" angajează BUCĂTAR și OSPĂTAR calificați. Informații Bd. Revoluției, nr. 25. Telefon 233794, 093.268.380. (10090)

SOCIETATE COMERCIALĂ angajează VÂNZĂTOARE magazin piese auto. Informații telefon 275750. (10095)

„B&D COMPANY" angajează AGENȚI COMERCIALI produse papetărie - birotică. Telefon 255547. (10097)

Angajăm OSPĂTARI și BUCĂTARI. Telefon 095.514.393. (10099)

Angajăm PRELUCRĂTOR MARMURĂ și GRANIT, muncitori pentru manual și CROITORI pentru confecții încălțăminte. Telefon 287273, orele 8.30 - 17. (10102)

Angajăm AGENT COMERCIAL vârsta maximă 35 ani. Telefon 094.765-558. (10110)

Casa „CHARME" angajează CONFECȚIONERE mașini liniare. Telefon 214363. (10112)

MOBECK producător de mobilier, angajează PROIECTANT mobilier cu experiență în proiectarea pe calculator, SECRETARĂ cu experiență în contabilitatea primară și folosirea calculatorului. Telefon 212966. (10114)

SC „NDB LOGISTICA ROMÂNIA" SRL angajează CONTABIL(Ă). Cerințe: studii economice medii sau superioare, vechime în profesie minim 5 ani, permis conducere auto. Prezintă avantaj cunoașterea limbii franceze (italiană). Rugăm trimiteți CV la fax 216729. (10122)

SC „PLETL NORIS" SRL LIPOVA, angajează ȘOFERI cu experiență și ÎNSOȚITOARE BORD, cunoscătoare a limbii germane. Telefon 561377, 563011. (5915539)

SC „EURO SOUVENIR" SRL cu sediul în str. Pădurii, nr. 6, angajează: 2 ascuțitori pentru scule tâmplărie, personal pentru linia automată de fabricat uși (de preferință până în 30 ani). Informații la sediul societății. (9985)

PRESTĂRI SERVICII

„ANA - FRIG" repară: FRIGIDERE, CONGELATOARE, la domiciliu; garanție 1 an. Telefon 210420, 095.967.198. (10063)

Firmă, reparăm prompt la domiciliu, garanțial: FRIGIDERE, CONGELATOARE. Telefon 262967. (10117)

RENOVĂRI APARTAMENTE: zugrăveli, faianțări, gresieri, tencuieli, instalații sanitare. Telefon 240494, 261062. (9880)

„SILDOR PROD" execută ieftin, reparații frigidere, congelatoare, garanțial. Transport gratuit. Telefon 057-270622. (f. 1834222)

Executăm TÂMPLĂRIE din ALUMINIU, GEAM TERMOPAN import. „APEL QUALITY". Telefon 274466, 281249. (9637)

Execut: RENOVĂRI, FINISĂRI apartamente, la cheie, FAȚADE, ZUGRĂVELI, instalații sanitare, IZOLAȚII contra igrasiei. Telefon 272695, 095.685.685.

Școala șoferi „BELC", categoriile A, B, C+E, singura unde puteți opta DACIA sau MERCEDES, face înscrieri SERIE NOUĂ, din 4 mai. ANGAJĂM INSTRUCTOR AUTO. Telefon 223004, 216570, 094.938.335. (9754)

Execut lucrări diferite construcții: DULGHERII, ȘARPANTE, BETONĂRI, ZIDĂRII, convenabil. Telefon 094 507 339, 275551. (8966)

ȘCOALA DE ȘOFERI, col. RUSU LUCIAN, face înscrieri. Telefon 283696. (9817)

Școala CARMEN ABCDE singură autorizată pentru autobuz, primește înscrieri, Victoriei 88. Telefon 255445. (9946)

TRANSPORT INTERN-INTERNAȚIONAL 3 to util, 33 mc. Telefon 094 520 560. (9819)

Executăm TÂMPLĂRIE ALUMINIU import, cu geam termopan, PREȚURI PROMOȚIONALE, „PROF-AL COMPANY", Calea Timișorii nr. 11. Telefon 094 697 060. (8737)

Executăm MOBILIER PAL, la prețuri avantajoase. Telefon 093.183.714. (9963)

CONSTRUCȚII, ZUGRĂVELI, GRESIERI, FAIANȚĂRI; serioși; avantajos. Telefon 286266, după masa. (9988)

Execut REPARAȚII TELEVIZOARE color la domiciliu clientului. Telefon 221336, 092.437.500. (10031)

Executăm: PARCHETĂRI, RAȘCHETĂRI, PALUXĂRI, mașină cu aspirator. Telefon 095.399.792; 261331 seara. (10037)

REPARĂM, TAPIȚĂM: canapele, colțare. scaune, rolete, domiciliul clientului. Telefon 219514. (10040)

Execut LUCRĂRI de CONSTRUCȚII de orice fel. Telefon 094.818.529. (10042)

Executăm tot felul de CONSTRUCȚII: ZIDĂRII, TENCUIELI, BETONĂRI, etc. Telefon 247325. (10045)

Persoană autorizată, execut ÎNDRUMARE, CONTROL și CONSTATARE în domeniul PSI. Telefon 095.654.479. (10070)

EXECUT tot felul de ZUGRĂVELI, inclusiv casa scărilor. Telefon 287230, 095.256.777. (10072)

TAPIȚEZ, REPAR: canapele, colțare, uși, rolete, VOPSIM negociabil. Telefon 219412. (10092)

PF „GOROBAN" execută LUCRĂRI FORAJ FÂNTÂNI. Telefon 095.383.703. (10118)

IZOREX execută lucrări HIDROIZOLAȚII, garanție 10 ani, instalații sanitare. Vindem, montăm și sigilăm contoare apă caldă și rece. Telefon 057 - 279193, 094.612.877, 092.981.568. (10116)

EXECUT garanțial: gletuieli, faianțări, gresieri, tencuieli, zugrăvit, vopsit. Telefon 531721. (655984)

DIVERSE

OFER VALUTĂ avantajos, garanții imobiliare. Telefon 093 030 264. (9337)

SOCOM PROGRESUL Arad, vinde la licitație spațiul din str. Abatorului, nr. 1, în data de 16 mai 2001, ora 10. În caz de neadjudecare, licitația se repetă în data de 18 mai 2001, ora 10. Licitația se ține la sediul SCCA TEHNOMETALICA Arad. Informații la telefon 280504. (9926)

TĂMĂDUITOARELE harului SFÂNT: ELISABETA și LUCIA, aflându-se în ARAD pentru a ajuta în orice domeniu: DEZLEAGĂ CUNUNII, spor în afaceri, dragoste, impotență, argintu viu, lecuiesc boli, urgent (nevindecabile). APELAȚI cu încredere, telefon 094.242.320. (9706)

Ofer VALUTĂ. Telefon 219560. (9367)

ASOCIAȚIA AGRICOLĂ „PUSTA BUJAC" Arad convoacă membrii asociați pentru ADUNAREA GENERALĂ care va avea loc în data de 5 mai 2001, ora 9. Conducerea. (9867)

Persoanele interesate de TRICOTAJ MANUAL și LUCRU de MÂNĂ, întâlnirea sâmbătă 5 mai, ora 17, Casa Sindicatelor, sala 48. Telefon 247190. (9854)

Tămăduitoarea SOFIA, vă stă la dispoziție pentru a vă schimba viața în bine. Cristina mulțumește doamnei SOFIA că mi-a dezlegat cununia de la prima ședință. Mihai mulțumește SOFIEI pentru reușită ședință cu magie albă de a mă scăpa de spirite rele de rău făcătoarele. Sunați 057 - 260944, 093.981.303. (9991)

Consiliul local al comunei SECUSIGIU organizează licitație publică deschisă în data de 18 mai 2001, la ora 11, pentru închirierea pe termen limitat până la 14 august 2001, a magazinului din MUNAR, nr. 97. Fișă de participare la licitație se poate procura de la Consiliul local SECUSIGIU. (10126)

CITAȚII

Pârâții HRCZKA născută BERTEL BARBARA și soția lui IGNATIE SALAMON născută FEINER BORIȘCA sunt citați în cauză civilă în dosar nr. 633/2001 având ca obiect ieșire din indiviziune pentru termenul de 10 mai 2001. În cazul neprezentării, cauza se judecă în lipsă. (9957)

TURISM

„Pletl"
vă oferă:
zilnic spre Germania
PASSAU - REGENSBURG - NURNBERG - HEILBRONN - STUTTGART - KARLSRUHE - HEIDELBERG - WURZBURG - FRANKFURT - GIESSEN.
NOU! De la obținerea licenței: PFORZHEIM, AUGSBURG, MÜHLDORF, LANDSHUT, DEGGENDORF.
Transport în FRANȚA, SPANIA, PORTUGALIA.
SERVICII: călătorie în autocare noi, moderne; 2 bagaje gratuite; însoțitoare de bord; o masă caldă în Ungaria.
Informații și înscrieri la
AGENȚIILE PLETL:
ARAD, telefon 057-252291,
LIPOVA telefon 057-561377, 057-563011;
TIMIȘOARA, telefon 056-200119;
LUGOJ, telefon 056-359651;
REȘIȚA, telefon 055-224904.
(c. 38)

(Continuare în pagina 23)

(Urmare din pagina 22)

NOU! MARI REDUCERI DE PREȚURI!

ATLASSIB

Călătorești cu autocarele noastre moderne, în EUROPA: GERMANIA, AUSTRIA, FRANȚA, ITALIA, SUEDIA (plecări zilnice), BELGIA, OLANDA, DANEMARCA, ANGLIA, FINLANDA, NORVEGIA, SPANIA, PORTUGALIA, UNGARIA, IUGOSLAVIA.

NOU! Reduceri suplimentare pentru: elevi, studenți, pensionari și grupuri. Bd. Revoluției nr. 35, telefon 251871, 252727; Autogară, telefon 270562. O poartă deschisă spre Europa! (c, 341)

SCHIMBURI

Schimb casă Frumușeni cu apartament 4 camere, garaj, Alfa, fără diferență sau 3 camere garaj, diferență, etajele 1, 2, 3; 3.000-4.000-5.000 DM. Telefon 093.918.883. (9288)

ÎNCHIRIERI

Oferim spre închiriere spații comerciale pentru magazine, depozite, producție, etc. Telefon 281036. (8962)

Închiriez 2 camere, antreu, baie, superamenajat, ultracentral, bun pentru birou avocatură sau firmă. Telefon 212798. (9665)

Ofer spre închiriere apartament (ne)mobilat, central. Telefon 210255. (9161)

Caut urgent să închiriez garsonieră sau apartament indiferent zonă. Telefon 210555. (9161)

Închiriez spații comerciale, zona Podgoria. Telefon 092.198.756. (9768)

Dau în chirie apartament 2 camere, zona Romanilor. Telefon 210729. (9899)

Închiriez mic restaurant, central, complet. Telefon 057-259177. (9900)

Dau în chirie apartament 3 camere, mobilat. Telefon 241966. (9910)

Doresc să închiriez spațiu pentru spălătorie auto. Telefon 282430. (9942)

Caut să închiriez curte la casă pentru spălătorie auto. Telefon 289293, 092.577.492. (9947)

Ofer spre închiriere apartament una cameră, bucătărie, baie, (la casă) central, cheltuieli mici, termen lung. Telefon 285448.

Dau în chirie apartament 2 camere, complet mobilat, 250 DM. Telefon 094.625.880, bloc 304 C. (9748)

Închiriez apartament 2 camere, Bd. Revoluției, nr. 95 (lângă TAROM), pentru birouri sau cabinete. Telefon 092.339.357. (9568)

Familie intelectuali, fără copii, căutăm să închiriem casă, nemobilată, termen lung (2 camere, baie, bucătărie), oferim 100-150 DM, funcție de zonă/ condiții. Telefon 094 188 265, 212783 /după ora 19. (9850)

Ofer spre închiriere apartament 2 camere, complet mobilat, zona Spitalului Județean. Telefon 092 494 568. (9816)

Închiriez spații producție și depozite. Telefon 244803 sau 274238 seara. (6946)

De închiriat casă gaz, garaj mare, Vlaicu, 350 DM. Telefon 274245. (9973)

Închiriez sau vând garaj în Vlaicu. Telefon 092.321.468. (9920)

Ofer pentru închiriere spațiu 100 mp, artera principală cu parcare, grup social, birou, pentru depozit, atelier, etc. Telefon 286176. (9917)

Ofer spre închiriere spații comerciale amenajate, în Micălaca. Telefon 057 - 255626, 095.818.447. (10017)

Dau în chirie apartament 2 camere, zona UTA, 150 DM, anticipat 3 luni. Telefon 235657. (10007)

Ofer spre închiriere garaj, Micălaca, bloc 319. Telefon 213501. (10010)

Închiriez apartament 2 camere mobilat, zona Grădiște. Telefon 222445, 230745. (10032)

Ofer spre închiriere apartament 2 camere, central, mobilat. Telefon 274024 după masa, 094.546.579. (10028)

Închiriez apartament 2 camere mobilate, contorizate. Informații telefon 289299 seara după ora 20 sau 092.899.099. (10013)

Închiriez apartament 2 camere mobilate, ocazional sau termen lung - firme. Telefon 219412. (10092)

Ofer spre închiriere garaj, zona Intim. Telefon 255627.

† DECESE †

Cu adâncă durere anunțăm încetarea din viață a scumpei noastre mamă, bunică și mătușă

DOBREA FLOARE

în vârstă de 79 ani. Înmormântarea va avea loc azi, 4.05.2001, ora 16, la Cimitirul Micălaca. Familia îndoliată.

Cu adâncă durere anunțăm moartea fulgerătoare a iubitei noastre soție, mamă, bunică și cuscră

PÂRVULEȚ ECATERINA MARIA

născută KERTAY, în vârstă de 77 ani. Înmormântarea va avea loc azi, 4 mai 2001, la ora 13, la Cimitirul Eternitatea (UTA), din Capela Minoriților. Familia îndoliată.

Cu inimile întristate, dar cu speranța revederii în slavă, ne despărțim de iubita noastră mamă, bunică și străbunică

TOADER MARIA.

Înmormântarea va avea loc sâmbătă, 5 mai, în satul NEAGRA, jud. Arad. Fiul Moise cu soția Geta și copiii cu familiile.

Cu adâncă durere în suflet anunțăm decesul, după o scurtă suferință, a soției, mamei și bunicii,

TIPEI IOLAN,

născută BOROȘ, în vârstă de 77 ani. Înmormântarea va avea loc sâmbătă, 5 mai 2001, ora 13, la Cimitirul POMENIREA. Familia.

Cu adâncă durere în suflet anunțăm încetarea din viață, a iubitului nostru fiu, tată, frate, socru, unchi, cumnat, cuscru,

FELNACICHI DOREL MIHAI,

în vârstă de 53 ani. Înmormântarea va avea loc sâmbătă, 5 mai 2001, ora 15, din localitatea ZĂDĂRENI nr. 412. Familia îndoliată.

Cu adâncă durere anunțăm încetarea din viață a celui care a fost soț, tată, bunic,

HÖLLICH IOAN,

în vârstă de 64 ani. Înmormântarea va avea loc sâmbătă, 5 mai 2001, ora 15, în cimitirul din comuna Livada. Familia îndoliată.

† SERVICII FUNERARE †

SC „IN MEMORIAM" SRL, str. Eminescu nr. 4, telefon: 093.183.115; 057-211929; 093. 343.964, oferă SERVICII FUNERARE COMPLETE - NON STOP. Sicrie-modele multiple (simple-lux), ACCESORII. Intermediem FANFARĂ, COLACI, COLIVĂ etc. ÎMBĂLSĂMĂM GRATUIT. Transport INTERN-INTERNAȚIONAL. Cele mai MICI PREȚURI. (c.203)

SC NOSFERATUM SRL

Arad, str. Ghiba Birta, nr. 26, ARAD: Morga Spitalului Județean, NĂDLAC: str. 1 Decembrie, nr. 4; OREDEA: str. Louis Pasteur, nr. 69, CLUJ NAPOCA: str. Universității, nr. 11. SERVICII FUNERARE COMPLETE. La orice oră din zi sau noapte. Telefon 057 - 270437; 094.554.874. CALITATE OCCIDENTALĂ, PREȚURI ROMÂNEȘTI. (c)

† CONDOLEANȚE †

Colegii din Consiliul Județean Arad transmit întreaga compasiune doamnei ec. CRISTINA BARBU, la trecerea în neființă a fratelui. Dumnezeu să-l odihnească în pace! (10058)

Mulțumim tuturor celor care au fost alături de noi la marea durere pricinuită de decesul celui care a fost

GÂNDILA GHEORGHE.

Familia îndoliată. (9982)

Cu ochii plini de lacrimi ne despărțim de iubitul nostru bunic

SAS IOAN

din ȘOMOȘCHEȘ. Odihnească-se în pace! Nepoții Alin, Aurora cu soțul Doru și fiica Roxana. (10073)

Suntem alături de familia SPINANȚ AURICA și MARIUS în greaua pierdere a fratelui. Sincere condoleanțe! Colectivul Cooperativei de Credit „Mureșul" Arad. (10078)

Colectivul SC „ARALIA" SA este alături de colegul lor PÎRVULEȚ EMIL în greaua încercare prin pierderea mamei sale. (10056)

Colectivul Sucursalei CEC Arad, este alături de colega lor MARIA BERCHI în momentele grele pricinuite de moartea mamei. (10113)

Împărtășim durerea familiei PÎRVULEȚ și suntem alături de întreaga familie prin decesul mamei. Din partea familiei Coträu. (10115)

Împărtășim durerea familiei PÎRVULEȚ EMIL și suntem alături de întreaga familie prin decesul mamei. Colectivul magazinului ARALIA 117. (10115)

Suntem alături de colegul nostru ing. SÎRB GHEORGHE în clipele grele prin care trece la decesul tatălui. Sincere condoleanțe din partea conducerii SC „SITROM '97" SA și colegilor din Cariera Galșa, Arad. (10130)

Colectivul DSP Arad, profund îndurerați de decesul colegului lor

FELNACICHI MIHAI

transmit sincere condoleanțe familiei.

Un ultim omagiu celui care a fost

FELNACICHI MIHAI DOREL,

din partea colectivului SC COMSAN SA ARAD. (10164)

Aducem mulțumiri întregului personal al SECȚIEI DE TERAPIE INTENSIVĂ A SPITALULUI JUDEȚEAN pentru îngrijirea acordată până în ultima clipă a celui care a fost

BUDIU SIMION.

Familia îndurerată. (10176)

† COMEMORĂRI †

Amintim pe această cale tuturor celor care l-au cunoscut, că a trecut un an de când a trecut în neființă bunul nostru soț, tată și bunic

BURCĂ GHEORGHE

din BOTFEI. Dumnezeu să te odihnească în pace! Te plânge veșnic soția Lenuța, fiul Radu cu soția, fiica Rodica cu soțul și nepoții. (9968)

Sâmbătă 5.05.2001, se împlinesc 5 ani de la decesul iubitului nostru soț, tată și bunic

TODOREAN DIMITRIE.

Dumnezeu să-l ierte și să-l odihnească în pace! Familia îndurerată.

Cu durere în suflet anunțăm împlinirea unui an de când a plecat de lângă noi, tatăl, bunicul și străbunicul nostru drag,

PECICAN ALEXA

din MÎSCA. Dumnezeu să te odihnească în pace! Fiica Mărioara cu nepoata Dorina și Ciprian. (9941)

Se împlinește un an de când ne-a părăsit cea care a fost

prof. MACI MARIA.

Odihnească-se în pace! Fie-i țărâna ușoară. Soțul Nicolae și fiul Mihai (la Paris, pentru doctorat). (9642)

Tristă și neuitată va rămâne pentru noi acea zi de 4 mai 2000, în care în urmă cu 1 an ne-a părăsit pentru totdeauna, cea mai bună și iubitoare din lume mamă și bunică

SAVA MAGDALENA

din CIUMEGHIU-BIHOR. Ai lăsat în urmă lacrimi, jale și multă durere. Pentru dragostea cu care ne-ai înconjurat, îți datorăm amintire veșnică. Cât ai trăit te-am iubit, cât vom trăi te vom plânge. Fiicele Viorica și Jilița, nepoții Norbert, Hanelore, Mihăiță, Costele și ginerele Mihai. (10041)

„Singurătatea greu ne-apasă /De când ai plecat de-acasă/La chipul tău mereu privim / Și tot la tine ne gândim / Doamne ce grea e despărțirea/Când rămâne numai amintirea". Azi 4 mai se împlinesc 6 săptămâni de când iubitul nostru soț, tată și fiu

BADIȘ VASILE

din VLADIMIRESCU, ne-a părăsit la numai 43 ani. Parastasul va avea loc duminică, 6 mai 2001, la Biserica Ortodoxă din Vladimirescu. Vei rămâne veșnic în amintirea noastră! Soția Lenuța, copiii Cristina și Văsălică și mama Cati. Dumnezeu să te ierte și să te odihnească în pace!

Au trecut 6 săptămâni de la dureroasa despărțire de dragul nostru soț, tată și bunic

SFÎRÎILĂ IOAN.

Parastasul va avea loc sâmbătă, 5 mai 2001, ora 11, la Biserica Ortodoxă UTA. Familiile îndoliate: SFÎRÎILĂ și FAULHABER. (9965)

Se împlinesc 6 săptămâni de durere și tristețe de când cel mai scump din lume ne-a părăsit pentru totdeauna, ducând cu el toate bucuriile și speranțele noastre. Nimeni și niciodată nu va putea șterge groaznica durere pe care ai lăsat-o în urma ta, scumpul nostru soț și fiu

TITUS FĂGĂRAȘ.

Acum ne-a mai rămas doar speranța revederii, acolo unde pacea și liniștea te înconjoară. Rugăm pe bunul Dumnezeu să te odihnească în pace! Pe veci îndurerate, soția Marioara și mama Aurelia. Parastasul va avea loc duminică, 06.05.2001, la Biserica din CĂPRUȚA. (9977)

Sâmbătă 05.05.2001 se împlinesc 6 săptămâni de când a plecat în neființă, lăsând durerea și tristețea în sufletele noastre, acel care a fost

sing. LULEȘ PETRU ANDREI.

Slujba de pomenire va avea loc în ziua de 17 IUNIE 2001, ora 12, la Biserica Catolică UTA. Dumnezeu să-l odihnească în pace! Soția Rodica, fiica Cristina. (10054)

O picătură de lacrimă adunată într-o clipă de amintire, pentru

FLORIN BURACU,

prietenul neuitat. Ileana. (10083)

Durerea este foarte mare, singurătatea mă apasă din ce în ce mai greu, dorul de tine îmi sfâșie inima de un an de zile de când tu, în 8.05.2000,

GREGOROVICI CRISTINA,

la numai 30 ani, ai plecat pe drumul veșniciei, lăsând 2 copii și o mamă îndurerată. „Codrule cu râuri line/A trecut un an de zile/De când n-am intrat în tine/Codrul și câmpiile/Mi-au știut durerile/Nu mai plânge mama mea/Eu î-ți cunosc durerea/Cât pe lume am trăit /Doamne ce mult te-am iubit/ Voi toți care m-ați iubit/ V-am luat cu mine-n gând/Acuma mă odihnesc/ Dar eu încă vă iubesc". Slujba de pomenire duminică, ora 12, la Biserica UTA. Dormi în pace, suflet blând! Mama și copiii îndurerați. (9908)

Cu nemărginită durere anunțăm parastasul de 6 săptămâni a celei care a fost soție, mamă și bunică

OCTAVIA DUMITRESCU.

Parastasul va avea loc sâmbătă, 5 mai 2001, ora 11, la Biserica Ortodoxă din Micălaca, Calea Radnei. O rugăciune și un gând pios în amintirea sufletului ei blând și bun. Dumnezeu s-o odihnească în pace! Familia îndurerată. (9922, 23)

Un gând pios și o lacrimă la împlinirea unui an de la trecerea în veșnicie a celei care a fost

înv. DIHEL FLORICA.

Parastasul va avea loc sâmbătă, 5 mai 2001, ora 12, la Catedrala Nouă. Familia Căvășdan. (9940)

Se împlinește 1 an, la 11 mai de când iubitul nostru soț, tată, socru, bunic

ACHIM GHEORGHE

ne-a părăsit, găsindu-și odihna veșnică. „În fața mea te-ai stins încet/Și greu mi-a fost să te privesc/Te-ai stins precum o lumânare/Și n-am putut să te salvez". Parastasul va avea loc sâmbătă, 5.05.2001, ora 16,30 la Biserica Gai. Nu te vom uita niciodată! Soția Livia, fiicele, ginerii și nepoții. (9909)

S-au împlinit 2 ani de când bunul meu soț,

preot RUSU GHEORGHE

a trecut la cele veșnice. Parastasul va avea loc sâmbătă, 5 mai, la Biserica din Cimitirul Pomenirea, la ora 11. Să-i fie țărâna ușoară și memoria binecuvântată. Soția îndurerată și familia Perța. (10079)

Se împlinesc 5 săptămâni de la decesul iubitului nostru soț, tată, bunic, socru

TATOMIR ION.

Invităm toți cunoscuții, vecinii, prietenii, rudele, la parastasul care va avea loc mâine, 5 mai 2001, ora 9, la Mănăstirea Gai. Familiile Tatomir și Dodean, îndurerate. (10080)

Pios omagiu, o clipă de aducere aminte la împlinirea unui an de la trecerea în neființă a celei care a fost

dr. ANA ILEA.

Slujba de pomenire și parastasul, sâmbătă 5 mai 2001, ora 16,30 la Biserica din str. Eminescu. Familia Popescu Mihai. (10084)

Se împlinesc 6 săptămâni de la dureroasa despărțire de cel care a fost

dr. EMIL VANCU,

soț, tată, bunic, străbunic, frate și unchi. Dumnezeu să-l odihnească în pace! Parastasul va avea loc azi, 4 mai 2001, ora 19, la Catedrala Ortodoxă Veche. Familia îndoliată. (10091)

La împlinirea a 6 săptămâni de la dureroasa despărțire de

DIHEL PETRU (TUȚU),

„La chipul tău mereu privim/Și tot la tine ne gândim/Știm că tu ai fi dorit/Ca printre noi să fi trăit/Vama morții tu ai trecut/Și tânăr și chinuit/Căci n-ai apucat să-ți iei/Rămas bun de la mamă, soție, copii, ginere, cuscrii, soacră, cumnați, nepoți și toți cei dragi. Parastasul va avea loc sâmbătă, la Biserica Ortodoxă Grădiște, ora 12. Dumnezeu să te ierte și să te odihnească în pace! Familia. (10096)

La 6 săptămâni de când iubirea de mamă nu o mai găsim pentru că tu mama noastră

AVRAM MARIA

din ALMAȘ, ai plecat la Domnul, la pace și liniște. MAMĂ, chipul tău frumos dragostea ta, bunătatea ta nu le vom uita niciodată! Doamne grijește de mama noastră în Împărăția Ta. Scumpii tăi copii: Marinela, Ica, Delia, Adina și Nelu cu familiile. (10089)

Au trecut 6 săptămâni de la dureroasa despărțire de scumpa mea soție

AVRAM MARIA

din ALMAȘ. Ți-am fost alături până în ultima clipă a vieții și-ți voi păstra în suflet veșnică amintirea. Timpul se duce ca un nor, dar și viața ta s-a dus, doresc să ne întâlnim în Cer, în casa lui Isus. Te plânge soțul Ioan. (10089)

Dragă

TODERAȘ ROȘCA,

astăzi 4 mai, este ziua ta, în loc de îmbrățișări și „La mulți ani", vărsăm lacrimi fierbinți, ne aplecăm în fața mormântului tău și-ți spunem că vom păstra vie amintirea ta. Ne rugăm la bunul Dumnezeu să-ți dea odihnă veșnică. Soția și fiica. (10103)

S-au scurs 6 luni de la dureroasa despărțire de scumpa noastră mamă și soacră

prof. MOISE ELISABETA (ȘUTEU).

Dumnezeu să dea odihnă sufletului tău bun. Fiica Luminița și ginerele Puiu. (10107)

Se împlinesc 40 de zile de la decesul scumpei noastre fiice

FUSZ FLORENTINA,

după tragicul accident. Parastasul va avea loc la Biserica din Șega, duminică 6 mai 2001, ora 12. Nu te vom uita niciodată! Soțul, fiica, părinții, sora cu familia și fratele. Dumnezeu să te odihnească în pace! (10112)

Cu adâncă durere în suflet aducem la cunoștință că au trecut 40 de zile de la trecerea în lumea celor drepți a celui care a fost

POP NICOLAE,

fost veteran de război și deținut politic. Slujba de comemorare va avea loc duminică, 6 mai, la Capela Bisericii Greco-Catolice din str. Lucian Blaga nr. 2, la ora 11.30. Dumnezeu să-l odihnească în pace! Familiile: Pop și Maxim. (10165)

● PRODUCE ȘI MONTEAZĂ **UȘI ȘI FERESTRE** DIN PVC
ARMAT CU PROFILE TROCAL GERMANIA
● PRODUCE ȘI VINDE GEAM TERMOPAN
☛ LUCRU NEMȚESC

SATLINE

SALON DE EXPOZIȚIE:
ARAD, PIAȚA MIHAI VITEAZUL
BL. M 7, PARTER
TEL./FAX. 057/25 14 61; 094 50 72 11

EXPO ARAD

CAMERA DE COMERȚ ARAD
DIRECȚIA TÂRGURI-EXPOZIȚII

Târg de tehnologii și materiale de construcții, decorațiuni interioare, mic mobilier, salon de arhitectură și soft de proiectare, servicii conexe.

22-25 mai
Sala Sporturilor
Arad

INTRAREA LIBERA!

2900 Arad, str. Cloșca 5
tel.: 057-254052,
fax: 057-250014
e-mail: expo-ccia@arad.ro
Persoană de contact:
Cimi ENACHE

CONFORT construct
ediția a VII-a

MINISTERUL FINANȚELOR PUBLICE

Direcția Generală a Finanțelor Publice a județului Arad
Administrația Finanțelor Publice a municipiului Arad
Arad, B-dul Revoluției nr. 77

PUBLICAȚIE DE VÂNZARE ANUL 2001 LUNA MAI

În temeiul art. 55 din O.G. 11/1996 privind executarea creanțelor bugetare, se face cunoscut prin prezenta că în ziua de 16 luna Mai anul 2001 ora 11 în localitatea Arad, str. Calea Timișorii nr. 212, se vor vinde prin licitație publică bunurile mobile aparținând debitorului S.C. SUPERSEM S.A.:

Denumire bunuri mobile:	Prețul de pornire cf. art. 57 din O.G. 11/1996 (fără TVA)
Pasatrice	20.000.000 lei
Combină Forshit	200.000.000 lei
Moară măcinat cereale	70.000.000 lei
Masă de umplere (conserve)	15.000.000 lei
Combină Class Dominator	200.000.000 lei
Semănătoare pentru păioase	70.000.000 lei
Malaxor cu cuvă	60.000.000 lei
Cuvă inox pentru malaxor	20.000.000 lei

Informații suplimentare
se pot obține zilnic între orele 08-15
la sediul S.C. SUPERSEM S.A. Arad,
Calea Timișorii nr. 212, la numărul de telefon 287691.

Director
PETRU HAȘ

Rosendaal
THERMORANC TRANS S.R.L.
Societate româno-germană
Telefon 095-659.340

EXECUTĂ **LUCRĂRI DE**
- izolatii termice industriale
- izolatii termice în chimie industrială
- izolatii termice constructii clădiri
- izolafii termice la cald, la rece
- izolatii termice fonice, acustice
- izolatii de asigurare contra incendiilor
- închideri hale industriale, perimetrale
- izolatii termice cu spumă poliuretanică
- camere frigorifice
- izolații cisterne și izoterme auto

ANGAJEAZĂ personal
- tinichigerie industrială
- desenator tinichigerie industrială

(5914445)

ROMANSTON
☎ 289116
- MARMURA
- GRANIT
- TRAVERTIN
- PULTURI
- GLAFURI
- MESE
- SCĂRI

SOC. COM. MODA S.A. ARAD

angajează

CONFECȚIONERI
calificați și necalificați

cu studii minime școală generală în vederea calificării la locul de muncă.

UNITATEA ASIGURĂ
salar de încadrare atractiv + 10% spor condiții grele + spor vechime + tichet masă.

INFORMAȚII SUPLIMENTARE
la telefon: 256.265, interior 120.
(5915892)

Cu noi mai puteti calatori in:
Austria, Iugoslavia, Ungaria
Germania, Franta, Suedia, Spania,

Nou! DIRECT BOLOGNA-FIRENZE-ROMA!
LINIE DE AUTOCAR INTERNATIONALA
ATLASSIB
Zilnic
ROMANIA
Constanta-Suceava-Iasi-Roman
-Bacau-Braila-Bucaresti-Ploiesti
-Brasov-Fagaras-Sibiu-Cluj-Sebes
-Deva-Lugoj-Timisoara-Arad
ITALIA
Udine-Padova-Bologna-Firenze
-Roma-Napoli-Salerno-Taranto
Ravenna-Rimini-Pesaro-Ancona
-San Benedetto del Tronto-Pescara
-Foggia-Bari-Vicenza-Verona
-Brescia-Bergamo-Milano-Torino

Informatii si rezervări:
Arad: 057 / 251871
www.verena.ro/atlas

Important pentru agricultori

SC SERVAGROMEC SA Arad

Vinde ♦ TRACTOARE ♦ UTILAJE AGRICOLE
în condiții foarte avantajoase cu plată:
■ 15% din valoare, achitată din fonduri proprii
■ 85% plată din credite cu dobândă subvenționată (70% din valoarea dobânzii subvenționate conf. O.G. 36) până la 01.07.2001.
sau ■ 45% din valoarea utilajelor din fonduri proprii
■ 55% alocație de stat conf. O.M. 97/2001

Informații: Arad,
str. Kogălniceanu
22, tel. 280712,
281.048 sau
095.650.313.

(5914769)

We are manufacturers of shoes
and
WE SEARCH SKILLED WORKERS
with a good appearance
and with an excellent knowledge
of English and German.

Send us a Curriculum at
S.C. RAYMOND PRODUCTIE S.R.L. Sebiș,
Telefon 057-422.001, orele 8-17.
(5915806)

S.C. RADAN IMPEX S.R.L.

ARAD, B-dul Iuliu Maniu, bl. 36, ap. 1,
Telefon 279.717
ANGAJEAZĂ

REFERENT COMERT EXTERIOR

Cerințe:
- studii superioare
- cunoștințe limba maghiară, engleză (germană)
- cunoștințe operare PC
- experiență în domeniu constituie avantaj

SECRETARĂ

Cerințe:
- studii medii sau superioare
- cunoștințe limba maghiară, engleză (germană)
- cunoștințe operare PC

SUPERVISOR

Cerințe:
- vârsta maximă: 35 ani
- studii medii sau superioare
- experiență în vânzări
- abilități de comunicare
- permis conducere cat. B

AGENT VÂNZĂRI/DISTRIBUITOR

Cerințe:
- vârsta maximă: 35 ani
- permis conducere cat. B
- experiență în vânzări

SE OFERĂ salar și condiții de lucru avantajoase.

Relații suplimentare: telefon 279.717, zilnic, între orele 9-13.
(5915819)

Bergenbier.
BERE DE CALITATE
Bergenbier.

PREZINTĂ:

SPECTACOLUL DE INAUGURARE A SEZONULUI ESTIVAL PE STRANDUL NEPTUN
5 MAI 2001, ORA 18.00

SPITALUL DE URGENȚĂ
MINODORA LA MAXIM
RO-MANIA
TUTTI FRUTTI
IONIC
B-ION

MEGA JOC DE ARTIFICII OFERIT DE S.C. GOSPODARIREA COMUNALĂ S.A.
PREZINTĂ DAN NEGRU
TARIF INTRARE: 15.000 LEI

BANCA
"TRANSILVANIA"S.A.
SUCURSALA ARAD,
Str. Unirii nr. 5-7,
Tel. 057/283.122
Depozite persoane juridice
36% p.a. - 1 lună
37% p.a. - 3 luni
NOU: 40 % la 45 zile

ADEVĂRUL
COTIDIAN INDEPENDENT ARAD
Anul XIII, nr. 3296
Sâmbătă, 5 mai 2001 ● 16 pagini ● 3500 lei ● e-mail: adevarul@arad.ro; adv.pub@arad.ro

WEST BANK S.A.
ARAD, B-dul Revoluției nr. 88
Tel: 284.888, Fax: 285.202
Oferă clienților posibilitatea consultării automate a soldului contului curent în lei și valută (inclusiv extrase de cont informative) apelând telefonul 285.400.

BRAT
Publicație auditată în semestrul II 1999
Tiraj mediu zilnic vândut: 34.958

MAREA LOVITURĂ

Imaginea fostului președinte Emil Constantinescu, difuzată pe micile ecrane îndată după demascarea în presă a contrabandei cu țigări, cunoscută ulterior sub denumirea de „Țigareta II”, este și astăzi cât se poate de vie în mințile a milioane de români, consternați de ce le vedeau ochii și ce le auzeau urechile. Cu ochii fulgere, cu barba vâlvoi, dramaticul personaj a ieșit intempestiv pe postul național de televiziune, răcnind ca ieșit din minți la ziariștii care îi caută în ciorbă. Este un flagrant bine organizat și perfect desfășurat, a declarat în culmea iritării nefericitul politician născut într-un balcon, încercând să deruteze opinia publică interesată de curioasa sa preocupare pentru contrabanda cu țigările Assos. Finalul este cunoscut și nu mai insistăm: o serie întreagă de participanți la acțiune, în frunte cu colonelul Truțulescu și comandorul Suciu au ajuns la pușcărie. La vremea respectivă însă în presă s-a vorbit și despre implicarea unor granguri mai mari în afacere. Numele fostului consilier Dorin Marian și al fiului fostului președinte, tânărul Dragoș Constantinescu, au fost intens și repetat pomenite ca având legătură ombilicală cu afacerea contrabandiștilor, dar fiind persoane prea apropiate de Cotroceni nu au fost implicate în proces. Tăticul Emil stătea de veghe la moralitatea poporului român, călare pe mașina de luptă împotriva corupției în România, încât nu este de mirare că fiu-su și consilierul preferat au scăpat de belea, cel puțin o vreme. Dar nu de tot, pentru că, iată, la câteva luni după prăbușirea fostei puteri cederiste, în frunte cu Țapul-Șef de la Cotroceni, cei doi copii teribili ai României sunt vânați de actuala putere pedeseristă.

Președintele Comisiei de abuzuri, Ioan Honcescu, senator PDSR și fost șef al Corpului de Control al primului-ministru în vremea guvernării lui Nicolae Văcăroiu, a ieșit în presă cu o declarație surprinzătoare. Astfel, în urma audierilor celor implicați în dosarul „Țigareta II”, domnia sa a ajuns la concluzia că au fost condamnați doar executanții, și nu capii afacerii.

ȘTEFAN TABUIA

(Continuare în pagina 4)

Ștrandul Neptun

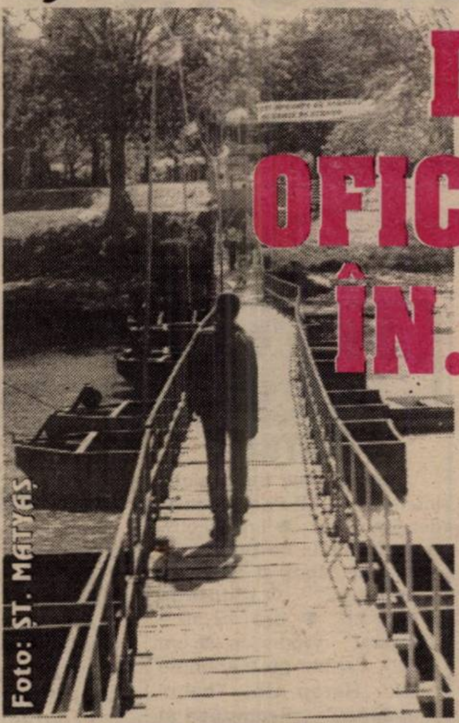
Foto: ST. MATYAS

DESCHIDERE OFICIALĂ CU SPAȚII ÎN... AMENAJARE

◆ *Invitați în primul concert al sezonului: SPITALUL DE URGENȚĂ, MINODORA LA MAXIM și RO-MANIA*

Pag. 6

s.c. SERGIU GIANINA S.R.L.
ARAD
comenzi și expoziție
Bd. Revoluției nr. 24
(colț cu Lacului, vizavi de lac)
Tel. 092.292.559,
057/212.512
TÂMPLĂRIE DIN ALUMINIU ȘI P.V.C. IMPORT
▼ geamuri termopane ▼ rolete P.V.C. și aluminiu ▼ jaluzele verticale și orizontale ▼ site speciale insecte ▼ uși pliante ▼ porți cu telecomandă

Pag. 7

Cinci sindicate arădene protestează

NOUA LEGE A PENSIILOR ESTE CINICĂ

PRIMII ABSOLVENȚI AI MILENIULUI

Foto: V. MUSCA

Pag. 4

ABONEAZĂ-TE LA ADEVĂRUL

ADEVĂRUL
COTIDIAN INDEPENDENT ARAD

■ Pentru luna iunie, prețul abonamentului este de numai 40.000 lei ■ Se pot face abonamente și pe trei luni, șase luni și un an, abonații nefiind afectați de majorările de preț ulterioare.

PENTRU ABONAȚI, ZIARUL COSTĂ DOAR 1600 LEI

BISERICA ORTODOXĂ ÎN COMUNITĂȚILE ROMÂNEȘTI DIN UNGARIA

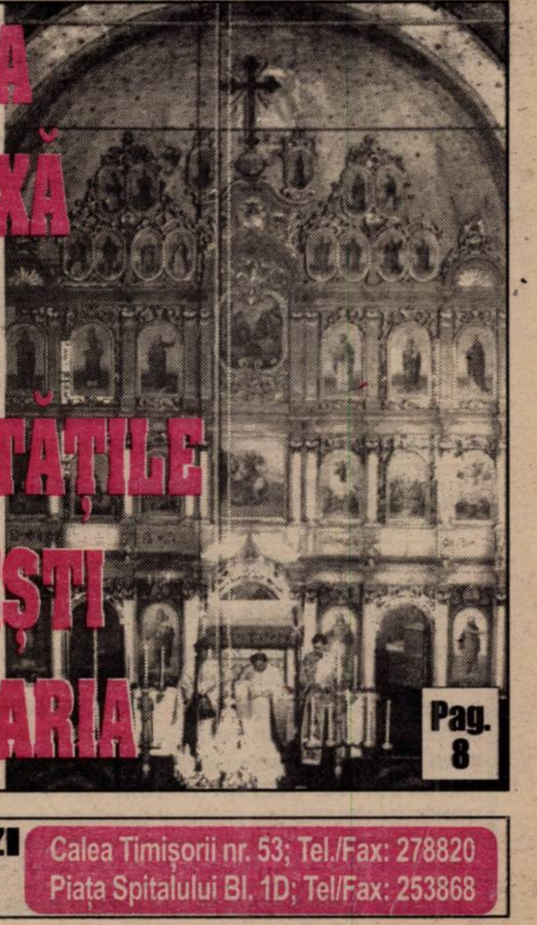

Pag. 8

ALGLASS
MOBILIER DIN P.A.L. LA COMANDA
● BUCATARII ● DORMITOARE ● CAMERE DE ZI
NOU
VANZARI IN RATE
Calea Timișorii nr. 53; Tel./Fax: 278820
Piața Spitalului Bl. 1D; Tel/Fax: 253868

CALENDAR

Sâmbătă
5
mai

▼ Astăzi, Soarele răsare la ora 6 și 1 minut și apune la ora 20 și 24 de minute.

▼ Au trecut 126 de zile din acest an. Au mai rămas 239 de zile până în 2002.

▼ **Praznicul zilei: Biserica ortodoxă:** Sf. Mare Mc. Irina; Sf. Neofit și Gaion; **Biserica romano-catolică:** Sf. Iudita; **Biserica greco-catolică**: Sf. M. Irina.

Bilanț pe trei luni
LA POLIȚIA ARAD...

Ieri, la sediul Inspectoratului de Poliție al județului Arad s-a făcut bilanțul activității I.P.J. Arad pe trimestrul I a.c. În informarea prezentată s-au atins puncte precum nivelul infracționalității, modul în care Poliția a răspuns prompt la toate solicitările și mai ales care sunt punctele slabe ale activității polițiștilor. Pe larg vom prezenta toate acestea după conferința de presă ce va fi organizată săptămâna viitoare la sediul I.P.J. Arad.

Astăzi
LA PRIMĂRIE SE LUCREAZĂ

Azi, deși e sâmbătă - când în mod normal e zi liberă - serviciile Primăriei lucrează, pentru a recupera ziua de luni, 30 aprilie (când angajații au avut liber). Programul de lucru cu publicul al serviciilor din Primărie este 8-12.

G. K.

„ADEVĂRUL" VĂ ASCULTĂ

La telefonul dimineții, 280944, între orele 9,00-12,00

Țigări fără timbru

Președintele Asociației de locatari a blocului A9 dorește să întrebe organele de control când vor lua măsuri împotriva rromilor care vând țigări fără timbru în fața P-ței Fortuna.

Gropi

Mai mulți locatari de pe str. Clujului ne-au sunat pentru a-și exprima nemulțumirea legată de gropile de pe str. dumnealor: „S-au reparat doar străzile pe care locuiesc „ștabii". De restul populației nu interseaza pe nimeni. Sau măcar să interzică trecerea pe acolo a mașinilor cu tonaj mare."

Tehnoredactare

Dl. Florin Mladin sugerează conducerii Asirom să tehnoredacteze datele personale de pe polițele de asigurare. „În toate țările civilizate se procedează așa. Numai la noi scrisul este indescifrabil."

Musculițe!

D-na **Iulia Neacșu** - Calea Aurel Vlaicu nr. 60-68: „Aș vrea să-l întreb pe domnul primar dacă a văzut că orașul e plin de musculițe? În anii trecuți se foloseau tot felul de soluții în acest sens. Dacă tot i-am dat votul domnului primar ar trebui să și facă ceva pentru noi."

Rampă de gunoi!

Dl. I. Pădureanu: „Aș dori să-i întreb pe edilii noștri dacă știu că în zona Alfa este o rampă de gunoi. Vin cu mașinile și aruncă aici tot felul de gunoaie menajere sau chiar animale moarte. De ce nu se ia nici o măsură în acest sens. Sau ei sunt primari și viceprimari doar când primesc delegații din străinătate?!"

Redactor de serviciu, M. M.

A venit BARZA!

La Arad: **Barbu** Andrei; **Pogan** Luisa Maria; **Redis** Lorena; **Pelle** Iulia Natalia; **Letea** Denis; **Găleanu** Alexandra Cristina; **Pârv** Melinda; **Gavriletea** Christian; **Tocaci** Sergiu George; **Guller** Beniamin; **Marc** Florin Vasile; **Cârpaci** Sebastian; **Hălangău** Nicolae Roberto.

La Chișineu-Criș: Măruța Dana; **Lăcătuș** Susana; **Maior** Ana; **Gruie** Sorina; **Micloș** Claudia; **Cășăriu** Tincuța Lenuța.

La Ineu: **Moț** Andreea Iulia; **Pecura** Cristina; **Gyenge** Sebastian Paul; **Marcu** Dorian.

CURSUL VALUTAR*

– VALORI ÎNREGISTRATE IERI, 4 MAI 2001

Denumirea valutei	BNR	BCR		BRD		Banca Transilvania		Banca Agricolă		Bursa neagră	
		C	V	C	V	C	V	C	V	C	V
Dolar S.U.A.	28297	28140	28340	28000	28350	27920	28320	28050	28420	28000	28200
Marca germană	12911	12546	13022	12640	13005	12600	12940	12700	13000	12650	12750

METEO

Vremea va fi caldă și predominant frumoasă. Cerul va prezenta unele înnorări, mai ales în cursul nopții, dar ploile vor fi slabe și izolate, îndeosebi la deal și munte. Vântul va sufla slab la moderat, din sector sudic.

Temperaturi maxime: 25 la 28°C; **Temperaturi minime**: 12 la 15°C

Meteorolog de serviciu,
MIOARA ȘIȘU

AU PLECAT DINTRE NOI!

✝ Nițu Lucian (1954); Boncu Vasile Cantemir Vladimir (1921); Toth Ilie (1930); Jurca Vasile Matei (1944).

PREȚUL AURULUI

Banca Națională: Pentru gramul de aur de 24 K, prețul cu ridicata - **241.199 lei**; prețul de achiziție **217.079 lei**. Prețuri valabile ieri.

Piața neagră - Aur 14 K: cumpărare - 125.000 lei/g, vânzare - 135.000 lei/g. **Aur 18 K**: cumpărare-145.000 lei/g, vânzare-155.000 lei/g.

ACTUALITATEA CULTURALĂ

TEATRE

Spectacolele Festivalului Internațional „Euromarionete" din 5 mai a.c.: ● ora 10,00 - Sala Teatrului de Stat Arad: Teatrul de păpuși și marionete „Țăndărică" - **„O stagiune într-o zi"**; ● ora 12,30 - **„Origami"** - Workshop; ● ora 15,00: Teatrul de marionete Arad - **„Harap Alb"**, Teatrul „Țăndărică" - **„Frumoasa și Bestia"**. Mâine, 6 mai: ● ora 11,00: Teatrul de păpuși din Crimeea - **„Taurul, măgarul și steaua"**; ● ora 12,30: Teatrul de marionete Arad - **„Zâna Lacului"**; ● ora 18,00 - **„Spărgătorul de nuci"**.

CINEMATOGRAFE

Dacia: Marea hoinăreală (SUA) 9; 11; 13; 15; 17; 19; 21

Mureșul: Pact cu diavolița (SUA) 10; 12; 14; 16; 18

Arta: Toamna la New York (SUA) 16; 18; 20

Sala Mică: 28 de zile (SUA) 15,30; 17,30

Progresul: Familia Flinstone în Rock Vegas (SUA) 16; 18

din 6 mai - Legenda călărețului fără cap (SUA) 16; 18

Un BMW a luat foc
PAGUBE ÎN VALOARE DE 8 MILIOANE LEI

În urmă cu două zile, Detașamentul de Pompieri Militari Arad a intervenit pe strada Banu Mărăcine, unde a luat foc un autoturism BMW cu numărul de înmatriculare AR-04-KEB, acesta fiind proprietatea fundației TEO de pe strada Horia nr. 11.

A ars aproximativ 50% din instalația electrică, bateria, filtrul de aer, alternatorul, delcoul, masca radiatorului, două faruri și un cauciuc. Valoarea bunurilor distruse și a celor degradate ajunge la aproximativ 8 milioane de lei.

„Cauza incendiului a fost un scurt circuit electric", ne-a informat dl. cpt. **Lucian Câmpeanu**, purtător de cuvânt la Grupul de Pompieri „Vasile Goldiș" al județului Arad.

N. BODRAN

UTILITARE

PIEȚE, TÂRGURI

Astăzi este zi de piață la Chișineu Criș, Lipova, Pâncota, Felnac, Grăniceri, Hălmagiu, Moneasa, Pecica, Vărșand, Socodor, Șeitin, Vladimirescu, Zimandu Nou, Covăsânț. Târguri **săptămânale** se desfășoară astăzi la Lipova, Pâncota, Hălmagiu, Moneasa.

FARMACII DE SERVICIU

● Farmaciile Remedium, B-dul Revoluției, nr. 52-54, telefon 233195 cu program de luni până vineri de la orele 7,30-20,00, iar sâmbăta de la 8,00-14,00, Nr. 72 B-dul Revoluției nr. 80, **Sinapis** - Bd. Revoluției, nr. 88 lângă Noul Stil, telefon 282369, **„Noua Farmacie"**, str. Andrei Șaguna, nr. 15, telefon 948 sunt de serviciu cu program non-stop. De sâmbătă până luni este de serviciu Farmacia 71, tel. 280979.

URGENȚE STOMATOLOGICE ...

... asigură Cabinetul din str. Crișan (în spate la Gionelli), program non-stop. Telefon: 253794.

● În zilele de sâmbătă și duminică, urgențe stomatologice asigură și cabinetul din B-dul Revoluției nr. 62, ap. 17, între orele 9,00-19,00. Telefon: 256665.

ADMINISTRAȚIA FINANCIARĂ

Administrația Financiară a municipiului Arad: Asistență contribuabili (impozitul pe venitul global) - telefon 280633, 280733, int. 198.

ÎNREGISTRĂRI ÎN CAZ DE DECES

Biroul de Stare Civilă - decese face înregistrări după următorul program: sâmbătă și duminică, între orele 9,00-11,00 și luni 8,00-14,30. Tel. 281850.

TELEFON DE URGENȚĂ LA POLIȚIE: 955

ADEVĂRUL
COTIDIAN INDEPENDENT ARAD

Editor: S.C. ADEVĂRUL S.R.L. Arad

COD FISCAL R 1681938 ● COD SICOMEX 19.604 ● CERTIFICAT J 02/1886/31 X 1991 ● COD SIRUES 020956601 ● ISSN 1220-7489

Redacția și administrația: 2900 Arad, Bd. Revoluției nr. 81. Telefoane: SECRETARIAT - 281802, fax 280655, 280625; ADMINISTRAȚIE - CONTABILITATE - 281797; MICA PUBLICITATE - 210775; MAREA PUBLICITATE - 280904; CLUBUL PRESEI - 280989.

Consiliul de administrație: președinte - **DOREL ZĂVOIANU,** telefon 281802, 280625; vicepreședinte - **MIRCEA DORGOȘAN,** telefon 210776; **membri: DOREL BARBU,** telefon 281797; **NICU COJOCARU,** telefon 280904; **MIRCEA CONTRAȘ,** telefon 280854.

Colegiul de redacție: **MIRCEA CONTRAȘ** (redactor-șef); **MARCEL CANCIU** (șef secție foto), telefon **281701; ALEXANDRU CHEBELEU** (șef secție sport), telefon **281701; NICU COJOCARU** (șef secție publicitate) telefon/fax: **280904; GABRIELA GROZA** (secretar general de redacție), telefon **280854**; **VASILE FILIP** (șef secție cultură-învățământ-tineret), telefon **281855; 280003; IOAN IERCAN** (șef secție politică), telefon **280943; DORU SAVA** (șef secție social-economic), telefon **281738; ȘTEFAN TABUIA** (șef secție actualități), telefon **281855; 280003; DOREL ZĂVOIANU** (președinte al Consiliului de administrație), telefon **281802, 280625.**

Tiparul executat la S.C. MEDIAGRAF S.A. ARAD, str. Feleacului F.N., telefon 250902, fax 250920

„Adevărul" poate fi citit și pe Internet la adresa http://adevarul.arad.ro

HOROSCOP

Sâmbătă, 5 mai

Berbec (21.03-20.04). Astăzi sunteți plin de bunăvoință. Veți avea o zi cu multe provocări.

Taur (21.04-20.05). Dacă veți refuza să luați parte la o conversație negativă cu cineva care vă crează dificultăți, nu va fi nici o problemă.

Gemeni (21.05-20.06). S-ar putea ca azi să primiți o atenție privind realizările dvs. personale.

Rac (21.06-22.07). S-ar putea să aveți de susținut un speech, iar oamenii care îl vor asculta vor găsi simțul umorului dvs. de-a dreptul strălucit.

Leu (23.07-22.08). Necazurile celor din jur vă impresionează și asta vă mărește tensiunea internă.

Fecioara (23.08-22.09). Grăbiți-vă să rezolvați problemele mărunte pe care le aveți, căci mâine s-ar putea să nu mai aveți șansa asta.

Balanța (23.09-22.10). Cineva de sex opus încearcă să vă protejeze ceea ce vă va scuti de o mulțime de necazuri.

Scorpion (23.10-21.11). Niște știri privind noua investigație s-ar putea să vă atragă atenția, dar dvs. veți fi suficient de înțelept pentru a asculta întreaga poveste înainte de a sări în afacere cu ambele picioare.

Săgetător (23.11-21.12). Rezultatele muncii dvs. grele de până acum se vor putea vedea astăzi.

Capricorn (22.12-19.01). Astăzi veți avea o zi plină de succese. S-ar putea să aveți o mărire de salariu.

Vărsător (20.01-19.02). Dacă aveți nevoie de un sfat astăzi și mâine ar putea fi cel mai potrivit moment pentru a căuta acest gen de ajutor.

Pești (19.02-20.03). Astăzi este una din cele mai bune zile ale dvs. din această lună.

MOCHETA
Arad, Piața Gării
Telefon 235.221
MARI REDUCERI DE PREȚURI
MONTAJ LA STANDARDE EUROPENE

INCENDIU ÎN PIAȚA GĂRII

În data de 3 mai a.c., Detașamentul de Pompieri Militari Arad s-a deplasat în Piața Gării pentru a interveni la stingerea unui incendiu provocat la un cămin termic al punctului termic nr. I aparținând de S. C. Arterm S. A.

În urma acestuia au ars aproximativ 5 ml de izolație poliuretanică și de pe conductele de agent termic deșeuri de hârtie și textile. Valoarea bunurilor distruse și a celor degradate este în valoare de aproximativ 5 milioane de lei. Incendiul a fost provocat de Covaci Dorinca, în vârstă de 11 ani, care a aprins deșeuri de hârtie în căminul termic.

N. BODRAN

Echipa de serviciu
GABRIELA GROZA
-secretar de redacție.
Bianca Felea,
Adela Homorâceanu,
Dina Rujan,
Ramona Vidulescu
– tehnoredactare computerizată.
Sorina Ambruș,
Călin Mnerie,
Aurica Telcian,
Dacian Toduța
– corectură.

Astăzi, la Universitatea „A. Vlaicu”

DESCHIDEREA OFICIALĂ A CURSULUI „RELAȚII ECONOMICE INTERNAȚIONALE”

Două importante personalități academice onorează inaugurarea unui curs postuniversitar organizat de Facultatea de Științe Economice a Universității „Aurel Vlaicu”. Sâmbătă are loc deschiderea oficială a cursului postuniversitar în sistem IDD, „Relații economice internaționale”. Primele două cursuri vor fi predate de prof. univ. dr. Paul Bran, rectorul prestigioasei Academii de Științe Economice București și de conf. univ. dr. Ene Dinga, fost secretar de stat în Ministerul Finanțelor, un reputat specialist în domeniul economic. Prof. univ. dr. Paul Bran, rectorul A.S.E. București, este o personalitate recunoscută în domeniul finanțelor, ocupând, printre altele, și funcția de președinte al Comisiei de Cenzori a Băncii Naționale a României. Participarea domniei sale la cursul organizat de Universitatea „Aurel Vlaicu” reprezintă prima colaborare academică între rectorul A.S.E. București și o universitate arădeană - ne informează prof. univ. dr. **Lizica Mihuț**, rectorul Universității Aurel Vlaicu.

LUNAR, 2300 ARĂDENI SE ADRESEAZĂ PRIMĂRIEI

♦ Cele mai multe reclamații vizează construcțiile neautorizate

Cetățenii pot comunica cu Primăria Arad prin intermediul Serviciului relații cu publicul și prin audiențe la primar și viceprimari. După terminarea programului de lucru al funcționarilor, apelurile arădenilor sunt preluate „pe robot” (nr. 284744) non-stop, inclusiv noaptea.

Potrivit prevederilor Legii contenciosului administrativ, Primăria este obligată să răspundă petiționarului într-un termen de 30 de zile de la înregistrarea cererii, dacă prin altă lege nu se prevede altfel.

În medie, la Primărie, sunt înregistrate lunar circa 2300 cereri, reclamații, sesizări. Ceea ce înseamnă în jur de 100 petiții pe o zi lucrătoare.

De la Cristi Tomoș, șeful Serviciului relații cu publicul din cadrul Primăriei Arad am aflat că reclamațiile care predomină se referă la: construcții neautorizate, (de regulă, vecinii cred că este vorba despre așa ceva) câinii vagabonzi, iluminatul public, neridicarea reziduurilor menajare, etc. În privința cererilor, cei mai mulți arădeni apelează la Primărie pentru rezolvarea unor probleme sociale cum ar fi solicitarea de locuințe, înscrierea la cantina socială, ajutor social de urgență.

Pe timp de noapte, arădenii se plâng în general de gălăgie și probleme cu Salubritatea. Important de reținut este faptul că pentru ca o reclamație să fie analizată este necesar ca aceasta să conțină datele de identificare reale ale petiționarului.

C. TRIF

La Arad,

SE ADUNĂ COMANDANȚII POLIȚIILOR DIN ZONA DE VEST

Săptămâna viitoare, Aradul va fi locul unde se vor aduna toți comandanții Inspectoratelor Județene de Poliție din zona de vest. Anual se fac astfel de convocări, în cadrul cărora comandanții inspectoratelor vor discuta probleme legate de reducerea infracționalității, de prevenirea și mai buna colaborare între inspectorate.

S. G.

La plimbare

CU NUMERE FALSE!

A fost depistat **Cocan Beniamin** (40 de ani), din Lipova, fără ocupație, care a condus pe drumurile publice un autoturism neînmatriculat și cu număr fals. I s-a fost întocmit dosar penal.

HOȚ DE FIER VECHI

Strângăreț din fire, **Covaci Puiu** (22 de ani) din Ineu, fără ocupație, a sustras cantitatea de 520 kg fier vechi, rezultat din dezmembrarea centralei termice a **S.C. Tricotaje S.A.** Ineu. Polițiștii l-au prins imediat și prejudiciul a fost recuperat în totalitate. **Covaci Puiu** este cercetat în stare de libertate.

EXPOZIȚIE CHINOLOGICĂ LA CÀMPINGUL DIN SUBCETATE

Ca în fiecare an, Asociația Chinologică Română din Arad va organiza în data de 16 mai, o interesantă Expoziție chinologică națională. Locul: cel obișnuit, Campingul din Subcetate. Din bogatul program al expoziției menționăm parada și concursul celor 24 de ciobănești românești și a celor 71 de Rottweiler și 52 de ciobănești germani. Alături de plachete și medalii ce se vor acorda celor mai frumoase exemplare, se va organiza și concursul pentru titlul de „Cel mai frumos câine al rasei”. Potrivit statutului acestor manifestări, este interzis accesul în incinta expoziției a altor câini decât al celor înscriși în concurs.

N. B.

Foto: **AL. MARIANUȚ**

150.000 DE LEI - TAXA PENTRU CĂSĂTORIILE OFICIATE SÂMBĂTA

Printre „birurile” speciale încasate de Primărie se numără și taxa pentru oficierea căsătoriilor. La Arad, căsătorii se pot oficia în zilele de marți, joi și sâmbătă. Arădenii care se căsătoresc marțea sau joia nu trebuie să plătească nici un leu. În schimb, cei ce-și leagă destinele în ziua de sâmbătă plătesc o taxă de 150.000 de lei.

În plus, pentru fotografiat și pentru înregistrarea video a căsătoriei se plătesc 30.000 de lei, respectiv 40.000 de lei. Taxele foto și video se percep în toate zilele în care se oficiază căsătorii. Sumele încasate sunt utilizate pentru dotarea și amenajarea sălii de căsătorii, precum și pentru plata salariilor funcționarilor ce asigură acest serviciu.

În Arad, de la începutul anului și până la sfârșitul lunii aprilie s-au înregistrat 250 de căsătorii, număr aproximativ egal cu cel din aceeași perioadă a anului trecut. Cel mai mare număr de căsătorii se oficiază sâmbăta, zi când se întâmplă să fie și peste 30 de căsătorii.

G. K.

MÂNĂ LUNGĂ...

A fost reținut pe bază de ordonanță Iunghirth Cosmin (24 ani) din Turnu, îngrijitor de animale, cunoscut cu antecedente penale, în sarcina căruia s-a stabilit că a sustras bunuri din magazinul Cooperativei de Consum din localitate. Urmează a fi prezentat Parchetului de pe lângă Tribunalul Arad, cu propunerea de arestare preventivă.

Comunicat

Biroul Executiv al Filialei Județene A.N.V.R. „Zărandul” Arad felicită întregul efectiv de cadre și militari în termen al Batalionului 191 Infanterie, împreună cu comandantul lor, colonel Avram Catanici, la cea de a doua aniversare de la înființare pentru rezultatele deosebite obținute în instruirea și pentru preocupările și respectul manifestat față de înaintași.

În numele veteranilor
de război,
Președinte
General Bg (r)
AUREL GOLCEA

Accident în lanț la Vladimirescu

UN TIR TURCESC A PROIECTAT O UTILITARĂ...

În comuna Vladimirescu, pe DN 7, cetățeanul turc **Ozhan Sami** (49 ani) a făcut „harmonică” mai multe autovehicule. În timp ce conducea TIR-ul Man 34-TB-6717, datorită neatenției în conducere, nu a observat autoutilitara Iveco, AR-03-YAU, ce era oprită în față. Venind cu viteză, TIR-ul s-a izbit violent în spatele autoutilitarei pe care a proiectat-o în spatele autocamionului DAC cu numărul BH-01-ADT, care tracta remorca 31-BH-309 și acesta era oprit pe sensul de mers pentru a efectua viraj la stânga. În urma impactului a fost accidentat grav **Nica Vlad** (33 ani), din Arad, conducătorul Iveco-ului.

S. GHILEA

În zilele toride - o oază de răcoare:

Restaurantul Clubul Presei

Arad, B-dul Revoluției nr. 81
(lângă Astoria)

◆ Ambianță plăcută, reconfortantă
◆ Băuturi răcoritoare, bere rece la halbă și sticlă, meniuri diverse la prețuri accesibile.
◆ În sălile de 20, 30 și 100 de locuri pot fi organizate nunți, banchete, mese festive în condiții avantajoase.

Informații la telefon 280989.

Conducând fără permis

S-A RĂSTURNAT PE DRUMUL PUBLIC...

Gligor Nicolae - Daniel (21 ani) din Sebiș, fără ocupație, s-a gândit că n-ar strica să-și încerce talentul la condus chiar dacă până atunci nu mai condusese vreo mașină. Zis și făcut! L-a luat alături de el și pe minorul **Cotoliks Petru** (13 ani) tot din Sebiș și a pornit în trombă cu autoturismul AR-03-HUV. Din cauza lipsei cunoștințelor în materie de șofat, Gligor Nicolae Daniel s-a răsturnat cu mașina accidentându-l ușor pe însoțitorul aflat în dreapta sa. Văzând unde l-a adus nesăbuința, șoferul a părăsit imediat locul accidentului. Urmează a fi cercetat...

S. G.

De la Pompieri

MĂSURI DE PREVENIRE A INCENDIILOR ÎN GOSPODĂRIILE CETĂȚENEȘTI

În județul nostru, conform datelor statistice, ponderea incendiilor în gospodăriile cetățenești este de 75 până la 80% din numărul incendiilor la care Unitatea de Pompieri „Vasile Goldiș” intervine în decursul unui an.

În scopul prevenirii incendiilor la gospodăriile cetățenești ar trebui să se ia următoarele măsuri:

■ Orice defecțiune observată la instalația tehnică din locuință va fi remediată imediat, iar lucrările la aceste instalații vor fi executate numai de persoane autorizate;

■ Instalația electrică să nu fie solicitată prin funcționarea simultană a mai multor consumatori alimentați pe același circuit;

■ Nu se va face foc în curte, pe străzi sau alte locuri în condiții de vânt puternic;

■ Nu se vor amplasa bucătării de vară, cuptoare, cazane cu foc deschis în apropierea adăposturilor de animale, grajdurilor, șurilor de furaje și a altor locuri cu materiale combustibile;

■ Nu se va lăsa cenușa să se stingă de la sine și nu se va arunca decât după ce a fost stinsă cu apă în gropi amenajate pentru cenușă;

■ Nu vor fi lăsați copiii să supravegheze focuri deschise sau la cuptoare și bucătării de vară.

PRIMII ABSOLVENȚI AI MILENIULUI

Primul curs festiv al mileniului la Universitatea „Aurel Vlaicu" a fost cel al Facultății de Științe Economice. Cei 122 de absolvenți au spus un ultim „prezent" în fața foștilor profesori, în prezența reprezentanților autorităților locale, ai părinților și a prietenilor veniți la festivitate. O promoție specială „**deoarece** - așa cum ne-a declarat **d-na Lizica Mihuț**, rector al universității - **este prima promoție după acreditarea Facultății de Științe Economice. Este o promoție care pășește pe o cale pe care și-au pregătit-o în mare măsură singuri, în sensul că foarte mulți dintre ei sunt colaboratori ai unor firme din străinătate și din Arad, pentru că absolut toți absolvenții noștrii de până acum și-au găsit un loc de muncă. Pentru noi, ca universitate, nu există o apreciere mai presus decât aceea că studiile noastre universitare au o finalitate în viața Aradului și nu numai."**

M. A.
Foto: V. MUSCA

RROMII CONSTITUIE O PROBLEMĂ DE INTERES NAȚIONAL

Primul ministru Adrian Năstase a declarat, ieri, în cadrul unei întîlniri cu prefecții, că rromii constituie "o problemă de interes național" și a apreciat că dacă această problemă nu va fi gestionată acum, va fi gestionată, peste cîțiva ani, de "alții".

Năstase a spus că deține informații potrivit cărora, în teritoriu, autoritățile locale nu doresc să angajeze rromi și a susținut că această problemă trebuie abordată frontal și nu poate fi ignorată "băgînd capul sub masă".

Primul ministru Adrian Năstase a anunțat, în urmă cu o săptămînă, în cadrul teleconferinței cu prefecții, că Strategia Guvernului de îmbunătățire a situației rromilor prevede și înființarea, în cadrul consiliilor județene, a unor birouri speciale care vor avea patru-cinci angajați, din care un angajat să fie rrom.

În ziarul nostru de luni vom publica lista completă a câștigătorilor Marii Extrageri a premiilor Terra desfășurată la Discoteca Viva.

COMISARII AU GOLIT PIAȚA POMPIERILOR DE ELECTRO-CASNICE

Tot efectivul Gărzii Financiare Arad, condus de comisarul șef Dan Cancel, a descins în dimineața zilei de ieri în Piața Pompierilor pentru un control fulger. Au fost vizați în primul rând comercianții de aparatură electro-casnică. Aceștia, în marea lor majoritate din alte județe, nu aveau acte de proveniență pentru produsele comercializate. Comisarii Gărzii au confiscat o parte din marfă, sub ochii resemnați ai vânzătorilor care n-au opus rezistență. Acțiunea s-a derulat în mai puțin de o oră, timp în care câteva rânduri de mese au rămas complet goale.

S. AMBRUȘ
Foto: ONORIU FELEA

TUBORG BEER

„Euromarionete" ediția a V-a

„LUMEA DE BASM A CELOR MICI"

În a treia zi a festivalului Euromarionete, copiii au aflat povestea califului Barza (pusă în scenă de Teatrul de păpuși din Constanța) și au trăit alături de „Fiul calului alb" aventurile unei călătorii în lumea de dincolo (prin păpușarii din Györ). Seara au asistat la un spectacol plin de viață, culoare și muzică - „În amintirea lui Petrușka", prezentat de teatrul de păpuși din Vidin.

Cei care au fost prezenți la Școala Generală nr. 1 au avut parte de o experiență inedită alături de păpușarii teatrului maghiar din Timișoara - cele două piese: „Strategia porcului" și „Cu ochi de copil", au dezvăluit un altfel de teatru și o altă imagine a copilăriei.

Sâmbătă, Teatrul de Păpuși „Țăndărică" le-a oferit micuților o întâlnire cu cele mai iubite personaje: Cenușăreasa, Harap Alb, Frumoasa și Bestia; o adevărată stagiune într-o singură zi.

M. A.
Foto: ONORIU FELEA

Sesizându-i poziția strategică

OLANDEZII DE LA DAF AU AJUNS ȘI LA ARAD

◆ Față de celelalte mărci celebre diferența o face „serviciul post-vânzare"

Celebra firmă olandeză DAF (Van Doorne Aanhangwagen Fabrick) și-a deschis ieri în Arad cel de-al patrulea punct de lucru. Decizia a fost luată având în vedere poziția strategică a orașului pe axa rutieră cea mai importantă dintre vestul și sud-estul Europei și dezvoltarea accelerată a acestei zone a declarat Van Wijk reprezentantul DAF în România. El a precizat că după perfectarea achiziționării unui teren în zona Aradului compania va construi aici un important centru de reparații. Asta și pentru că, așa cum spunea Bas Nossent responsabil cu service-ul DAF, diferența dintre compania olandeză și ceilalți producători de camioane o constituie în principal „serviciul post-vânzare". În 24 de ore orice camion DAF defectat oriunde în Europa este pus rapid pe roți. Olandezii vând în România în medie, 150 de unități pe an. La Arad ei au adus ultimele două modele lansate în acest an: seriile LF și C.F.

D. SAVA

DAF LF
LF
DAF

C.V. TUDOR SUSȚINE LEGIFERAREA PROSTITUȚIEI

Președintele PRM, Corneliu Vadim Tudor, a declarat, ieri, într-o conferință de presă, că, personal, susține legiferarea prostituției, pentru că "un fenomen atît de grav trebuie ținut sub control".

Vadim Tudor a precizat că acest subiect nu s-a discutat în partid.

"Prin ea însăși, biserica nu poate rezolva problemele din ce în ce mai grave ale societății românești", a spus președintele PRM, referindu-se la poziția reprezentanților bisericii față de legiferarea prostituției.

În legătură cu homosexualii, C.V.Tudor a declarat că articolul 200 trebuie să fie menținut în Codul Penal. Vadim Tudor consideră că acest articol nu este restrictiv, ci "împiedică doar desfășurarea în public" a homosexualilor. Potrivit liderului PRM, sînt unii bărbați care ar dori să fie femei sau sînt femei care ar vrea să fie bărbați, însă nimeni nu cere închiderea lor. "Nu cer nici închiderea lor, nici izolarea lor, dar nici ei să nu ceară să-și desfășoare viciul pe scena publică", a opinat C.V.Tudor.

MAREA LOVITURĂ

(Urmare din pagina 1)

Însuși colonelul Truțulescu nu ar fi, în opinia d-lui senator Honcescu, decât o victimă, așa cum ar fi și ceilalți condamnați, în timp ce adevărații organizatori și conducători ai contrabandei ar fi Dragoș Constantinescu și Dorin Marian. Aceștia ar trebui să intre de urgență în audieri, în timp ce Emil Constantinescu nu poate fi chemat în fața organelor de justiție întrucât nu există probe directe care să susțină acuzația. Asta nu înseamnă că însuși caraghiosul purtător de țăcălie nu ar fi implicat în „cauză", ci că nu sunt probe în acest sens. Țapul poate răsufla ușurat: a scăpat de spectrul închisorii. Ceea ce nu înseamnă că a scăpat basma curată. Cel puțin în plan moral insul cu pricina nu mai reprezintă nici un fel de reper: din vajnicul luptător împotriva corupților, la început de mandat prezidențial, saltimbancul cu origini pe Nistru a sfârșit ca protector al marilor contrabandiști.

Sigur că ieșirea de senzație a senatorului Honcescu se poate dovedi, în final, doar apă de ploaie, dar parcă prea sunt multe întrebări legate de celebrul dosar „Țigareta II" la care nu s-au dat răspunsuri. Cele mai interesante abia urmează să fie puse.

Așa stând lucrurile, nu ar trebui să ne mai mirăm de ce elita noastră politică nu se bucură de credibilitate în occident! De ce în anii în care Puterea în România s-a autodeclarat foarte prooccidentală, România a sfârșit prin a se îndepărta de integrarea euro-atlantică. Americanii au și ei gangsterii lor, dar nu la Casa Albă. Bill Clinton, implicat și el într-o afacere „Țigareta de Foi" a fost tradus în fața procurorului acuzator, încă în timpul mandatului. Povestea e cunoscută și n-o repetăm, rezumându-ne să subliniem că principala vină imputată celui mai puternic președinte de țară aflat în funcțiune a fost aceea că a mințit în proces! Ce s-ar fi întâmplat oare dacă un avion Boeing, încărcat cu țigări de contrabandă, și-ar fi deșertat conținutul în buncărele Casei Albe nu e greu de intuit. La noi, camioanele încărcate cu țigaretele aduse de avionul ucrainean au fost dirijate inițial spre reședința prezidențială de la Scroviștea. Ce or fi căutat acolo, dacă familia prezidențială nu ar fi fost interesată în afacere? Iată o întrebare interesantă, la care ar putea răspunde cei doi neastâmpărați prezidențiabili: Dragoș, fiul lui Emil și Dorin, consilierul preferat al fostului președinte. De urmărit!

DOUĂ PERSOANE AU MURIT ÎN URMA PRĂBUȘIRII LA CLINCENI A UNUI AVION-ȘCOALĂ

Un avion tip Zlin 726 al Aeroclubului României (AR) s-a prăbușit, ieri, în jurul orei 11.30, la scurt timp după decolarea de pe aerodromul "Aurel Vlaicu" din Clinceni, în accident pierzîndu-și viața cele două persoane care se aflau la bord, a declarat agenției MEDIAFAX Constantin Voicu, directorul AR.

La bordul aparatului se aflau comandantul adjunct al Aerodromului Clinceni, Dan Adăscăliței, și pilotul sportiv Gigi Popa. Aeronava efectua un zbor-școală. În faza de decolare, la peste o sută de metri altitudine, avionul a început să coboare accentuat, s-a lovit de sol și a luat foc, informează Ministerul Lucrărilor Publice, Transporturilor și Locuinței (MLPTL).

O comisie a MLPTL anchetează împrejurările producerii accidentului.

„ESTE NEVOIE DE REVITALIZAREA ORGANIZAȚIILOR DIN JUDEȚ”

Interviu cu KIRÁLY ANDRÁS, președintele UDMR Arad

– Domnule președinte, care au fost atú-urile dvs. în cursa pentru președinția partidului?

– În primul rând, activitatea pe care am desfășurat-o în cadrul organizației UDMR Arad: am condus toate campaniile electorale din 1992, de zece ani sunt președintele UCDMR (n. r. - cadrele didactice ale Uniunii) și am deținut funcția de vicepreședinte. În aceste funcții am avut un contact permanent cu filialele și probabil că munca mea a fost apreciată.

– Se vorbea și de sprijinul primit din partea d-lui Cziszter Kálmán.

– Președintele Cziszter Kálmán a făcut inițial mai multe nominalizări, dar am fost plăcut surprins de faptul că în cele din urmă eu am fost cel preferat. Am avut, într-adevăr, sprijinul fostului președinte Cziszter Kálmán, dar eu am fost nominalizat de către organizația de tineret.

– Ce veți schimba în organizarea UDMR Arad?

– Cred că în primul rând este nevoie de revitalizarea tuturor filialelor din județ. Am propus înființarea unui Consiliu Consultativ al Președinților, care să asigure un contact permanent între președinții filialelor și o mai bună cunoaștere a situației din județ. Unele ședințe vor avea loc în localitățile din județ, pentru că unele din aceste organizații au fost puțin lăsate deoparte. Apoi, este necesară o reorganizare a filialei municipale, filială care a funcționat efectiv o perioadă prea scurtă de timp și care constituie, de fapt, baza noastră electorală.

– Care sunt prioritățile specifice ale minorității maghiare din Arad, în viziunea UDMR?

– Am fi foarte bucuroși dacă am reuși să rezolvăm problemele economice și sociale cu care se confruntă nu doar maghiarii, ci și românii! În ceea ce privește problemele minorității maghiare, acestea țin de zona de învățământ și de promovarea culturii proprii.

– Mai concret?

– Dorim, în primul rând, să rezolvăm problema învățământului în limba maghiară din zona rurală, din localitățile în care s-au desființat secțiile în limba maghiară, prin reînființarea lor sau prin introducerea învățământului facultativ în limba maternă. Problema liceului maghiar din Arad - care funcționează în aceeași clădire cu „Henry Coandă” este deja arhicunoscută. Este inadmisibil ca slovacii și germanii, care sunt mult mai puțin numeroși, să aibă propriul liceu, iar noi nu! Acum lucrăm la un proiect prin care să ajutăm elevii navetiști și organizarea unor excursii și tabere.

În zona culturală cred că s-au făcut deja destul de multe lucruri bune. Au început să apară deja, în diverse localități, formațiuni culturale pe care dorim să le coordonăm și, în măsura posibilităților, să le ajutăm.

– Care sunt relațiile cu celelalte partide politice? Veți avea, ca și conducerea centrală, o relație privilegiată cu PDSR?

– Ca o situație specifică, în UDMR fiecare filială își stabilește relațiile în funcție de situația din județ, indiferent de ceea ce se întâmplă la nivel central. Noi am încercat întotdeauna să avem relații bune cu celelalte partide. Dorim să avem o relație bună cu PDSR-ul, acesta fiind partidul de guvernare, dar trebuie să existe o reciprocitate în acest sens. În PDSR, în acest moment, nu este foarte clară situația conducerii la nivelul Aradului, deci nu prea știm cu cine putem să stăm de vorbă...

– La Budapesta urmează să fie promovată o lege care se referă la minoritatea maghiară din străinătate. Ce va însemna această lege pentru maghiarii din Arad?

– Proiectul de lege se află abia acum în fața Parlamentului. Cunosc doar ceea ce s-a scris în presă despre aceasta, deci nu mă pot pronunța. Ar fi prematur să așteptăm prea mult sau prea puțin de la ea. Sigur că dacă ea avantajează maghiarii din Arad, va fi binevenită.

FLAVIUS GHENDER
Foto: ONORIU FELEA

UDMR Arad va muta accentul de pe problemele politice pe cele comunitare

UDMR Arad a prezentat ieri, într-o conferință de presă, noua conducere a organizației județene. Președintele Király András va fi ajutat de opt vicepreședinți - Cziszter Kálmán - pentru probleme politice, dl. Bölöni - președinte executiv, Nagy István - cultură, Szabo Mihai - tineret, Buda Gábor (juridic), Bognar Levente (Consiliul Autoguvernării), Horváth Levente și Toth Lászlo. La insistențele presei, conducerea UDMR a recunoscut că alegerea celor șapte vicepreședinți (Levente Bognar fiind numit direct, conform statutului) a fost contestată pe motivul viciului de procedură de un membru. Contestația va fi soluționată de o comisie formată din cinci juriști, existând posibilitatea ca decizia acesteia să fie contestată și la nivel central.

Programul noii conduceri a UDMR cuprinde cinci mari capitole: Organizare, Priorități de Acțiune, Relațiile cu deputatul și biroul parlamentar, Imaginea UDMR și Relațiile cu alte partide și formațiuni. Scopul UDMR este acela de a susține interesele specifice ale minorității maghiare. Fostul președinte Cziszter Kálmán a precizat: *„vom pune accent mai mult pe problemele comunității maghiare decât pe cele politice.”* Unul dintre regretele d-lui Cziszter, la final de mandat, este acela că nu a reușit să rezolve problema liceului maghiar, *„din motive care țin de voința politică a factorilor de decizie locali, și nu de imposibilitatea găsirii unor soluții.”*

F. G.

PARLAMENTARII ARÃDENI POT FORMA O ECHIPÃ

D-na deputat Mihaela Muraru Mândrea și-a exprimat indignarea în legătură cu unele materiale apărute în ultima vreme în presa locală și centrală, cu privire la „disfuncționalitățile“ ce s-ar manifesta între parlamentarii arădeni: **„Mă surprinde faptul că, în ceea ce mă privește, se spune că aș onora foarte rar cu prezența județul Arad. Vă declar cu toată responsabilitatea că am vizitat județul Arad de cel puțin două ori pe lună. În luna aprilie am venit în circumscripție de trei ori, în total opt zile. Față de declarația subprefectului Florin Reme-țan, care a hotărât să ne cheme la muncă, n-am de făcut decât trei comentarii:**

1. Deocamdată sarcina executivă se găsește în căruța domniei-sale și o voi urmări și cuantifica ori de câte ori voi avea prilejul.

2. Distincția dintre „ales“ și „numit“ stabilește cât se poate de clar cine pe cine invită la muncă.

3. Noi am solicitat conducerii județului să ne prezinte în cel mai scurt timp o strategie de dezvoltare și am stabilit, în unanimitate, că o vom susține în echipă“.

De la București,
DORU SINACI

DEPUTATUL CREȚ NICOARÃ ÎȘI DESCHIDE BIROU PARLAMENTAR LA SÂNTANA

Astăzi, la ora 11,00, la Sântana are loc inaugurarea biroului parlamentar al deputatului Creț Nicoară. La conferința de presă de după inaugurare sunt mai multe puncte „fierbinți” pe ordinea de zi, printre care se numără ruperea protocolului cu revoluționarii. Această problemă a fost discutată ieri, la ședința Biroului Executiv Județean.

În virtutea ruperii protocolului, Atila Duka și Gheorghe Curta nu mai fac parte din Biroul Executiv Județean, în acest organism rămânând 5 membri.

T. S.

PRM SUSȚINE COOPERATIVELE DE CREDIT

Deputatul PRM Creț Nicoară a avut ieri o întâlnire cu doamna Maria Mitra, președinta Cooperativei de Credit **„Mureșul”**. În urma discuțiilor avute, deputatul Creț Nicoară va sprijini, în ședința de miercuri a Comisiei de Buget-Finanțe a Camerei Deputaților, amendamentele la legile 97/2000 și 272/2000 privind organizațiile cooperatiste de credit, promovate de către **„Mureșul”**. Amendamentele se referă în special la menținerea structurii pe trei nivele a organizațiilor cooperatiste de credit.

T. S.

Aspectele negative din perioada guvernãrii anterioare le-au depãșit pe cele pozitive, declarã premierul Adrian Nãstase

Primul ministru Adrian Năstase a declarat, vineri, în cadrul unei întîlniri cu prefecții, că aspectele negative din perioada guvernării anterioare "au depășit" aspectele pozitive și a apreciat că "liberalii s-au supărat foarte tare pe această fotografie".

"Nu este vina fotografului că cel din fotografie este ciufulit", a spus Năstase, referindu-se la Cartea Albă a preluării guvernării. El a arătat că cei care au guvernat pînă în decembrie 2000 pot pregăti o carte albă a predării guvernării și a afirmat că deputatul PDSR Florin Georgescu poate sprijini și elaborarea unui asemenea document.

Premierul Adrian Năstase a prezentat, joi, la Palatul Victoria, Cartea Albă a preluării guvernării, lucrare coordonată de Florin Georgescu. Potrivit acestui document, prin soluțiile adoptate în perioada 1997-2000, s-a înregistrat o creștere a ratei șomajului, reducerea cu 20,4% a producției industriale și diminuarea cu 13,6% a producției agricole. Printre efectele pozitive ale politicii din perioada 1997-2000 documentul menționează reducerea deficitului balanței comerciale, precum și majorarea rezervei valutare a statului și a băncilor comerciale.

Președintele PNL Valeriu Stoica a declarat că documentul lansat de PDSR este un document "inutil", deoarece nu spune nimic, datele prezentate fiind deja cunoscute. "PDSR este în continuare interesat de imagine și nu de realități", a spus Stoica.

„HOȚII SUB ZÃBRELE!”

Sub acest slogan, la Sala Mică a Casei Sindicatelor - și nu la Consiliul Județean, așa cum s-a anunțat inițial - va avea loc primul Congres al Partidului Necomuniștilor. Președintele Nicu Ieran a insistat să nu se scrie cumva Neocomuniști în loc de necomuniști.

F. G.

ILUZII CU LIMBAJ DE LEMN

Un cetățean împărțea manifeste într-o piață publică - spunea un banc polonez de pe vremea comuniștilor. Un polițist s-a apropiat de el și a observat cu surprindere că foile erau goale. L-a întrebat pe cetățean de ce nu scrie nimic pe acele foi iar acesta i-a răspuns: **„Pentru ce? Toată lumea știe!”** Acest banc este foarte sugestiv pentru ceea ce înseamnă **„limbajul de lemn”.**

„Limbajul de lemn” este propriu oricărui regim sau sistem care descurajează prin măsuri represive libertatea de gândire și care îngrădește libertatea de exprimare. Pe lângă instituțiile puternic ierarhizate, precum poliția sau armata, în care acest tip de limbaj este firesc, acesta a luat o amploare deosebită în regimurile totalitare. Limbajul de lemn este format din fraze-tip, clișee care, printr-o folosire excesivă se demonetizează, pierd din bogăția semantică și trec aproape neobservate.

Pentru cei care nu numesc, peiorativ acest mod de exprimare „limbaj de lemn”, acesta se numește probabil „limbaj standardizat” care are avantajul preciziei, al exactității. Utilizarea lui permite o modalitate comodă de a se dedubla pentru a-și asigura protecția în cadrul sistemului. În regimul comunist, oricine putea, chiar în lipsa celor mai elementare noțiuni de marxism-leninism, să spună câteva propoziții-tip despre rolul important al partidului clasei muncitoare sau al conducătorului iubit ...

Regimurile democratice, garantând prin instituțiile lor - presa liberă și justiția - libertatea de gândire și de exprimare și pluralitatea ideilor, diminuează sau chiar anulează posibilitatea instaurării unui „limbaj de lemn”. Și totuși, există o excepție notabilă de la această regulă: **limbajul diplomatic**. Diplomații, indiferent dacă provin din regimuri democratice sau nu, sunt nevoiți, desigur, să procedeze cu tact în negocierile lor, pentru că diplomația este, la urma urmei, arta negocierii și a ajungerii la un compromis. Însă limbajul diplomatic a ajuns să folosească expresii standardizate într-o măsură atât de mare încât, în limbajul comun, a ajuns să fie asimilată cu disimularea, cu arta de a te ascunde după deget.

Cetățeanul român s-a obișnuit deja cu privirea prietenească și zâmbitoare a diplomatului occidental - fie el reprezentant al NATO, UE sau FMI - care ne asigură că lucrurile merg spre bine și că un efort susținut ne va face parte a Europei civilizate. Metaforele abundă și, indiferent de situație și de context, frazele-tip se repetă, sunt mereu aceleași: **„ușa este deschisă, trebuie doar să intrați”, „aderarea depinde doar de voi”** (dar și de o serie de criterii obiective care trebuiesc îndeplinite), **„s-au făcut pași importanți”, „următorul val va avea loc cu siguranță”.** Aceste fraze-tip sunt repetate la nesfârșit, indiferent de oficialul care le emite. Sigur că în diplomație un cuvânt puțin schimbat, o intonație, un gest pot fi interpretate de cei avizați, și la acest nivel sunt suficiente aluziile și sugestiile. Însă pentru majoritatea populației, acest tip de exprimare devine un clișeu, o promisiune neîndeplinită care nu diferă cu nimic de „limbajul de lemn” care le prevestea o „epocă de aur”. Și mai reprezintă un prilej de ciondăneală între putere și opoziție în legătură cu îndeplinirea criteriilor de aderare la structurile euroatlantice.

Foile goale din bancul polonez sunt câteodată tot una cu vorbele meșteșugite și iluzorii ale diplomaților occidentali.

Ștrandul Neptun

DESCHIDERE OFICIALĂ CU SPAȚII ÎN... AMENAJARE

• Invitați în primul concert al sezonului: Spitalul de Urgență, Minodora la Maxim și Ro-Mania

Astăzi are loc deschiderea oficială a Ștrandului Neptun. Cu toate acestea, aici se lucrează încă. Iar în unele locuri e chiar șantier adevărat: se construiesc discoteci, se amenajează terase, se lucrează la instalații etc. De ce nu au fost finalizate lucrările de pe ștrand până la momentul deschiderii, ne spune **Ovidiu Marian**, director al Gospodăririi Comunale, societatea care administrează ștrandul: **„Agenții economici au întârziat foarte mult cu amenajarea spațiilor datorită condițiilor meteo din ultimele două luni și datorită întârzierii cu care au obținut autorizațiile de construcție. Autorizațiile nu sunt eliberate de Gospodărirea Comunală ci de Primărie. Noi am putea să-i oprim acum pe agenți, însă asta ar contraveni legii. Și în cazul în care am fi dați în judecată, am fi găsiți vinovați."**

Șantier în toată regula

În unele locuri, iarba a rămas necosită

Majoritatea localurilor de pe ștrand sunt însă funcționale și au avut deja clienți în cursul săptămânii. Arădenii sunt așteptați în număr mare și astăzi, când are loc concertul de deschidere a sezonului. Vor participa formațiile Spitalul de Urgență, Minodora la Maxim, Ro-Mania, Tutti-Frutti, Fast & Cool, etc. Spectacolul începe la ora 18 și se ține în același loc: la intrarea pe ștrand de pe Podul Decebal. Iarba a fost cosită pe porțiunea une vor sta spectatorii, însă în spatele scenei a rămas destul de mare. La fel mai putea fi văzută, ieri, și în alte locuri. **„Până mâine (azi - n.r.) cositul ierbii va fi, categoric, finalizat"** - ne asigură Ovidiu Marian.

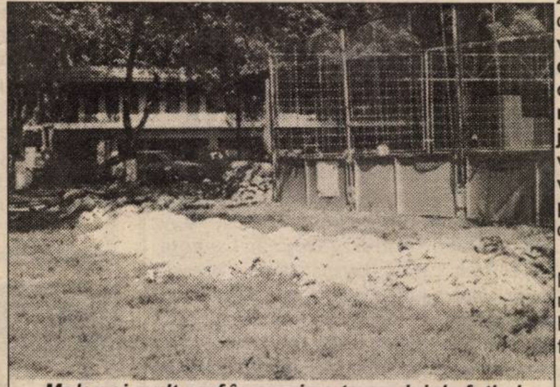
Moloz și mult praf în preajma terenului de fotbal

Dacă asta se poate întâmpla destul de repede, nu la fel stau lucrurile cu bazinul mare - singurul în care nu s-a pus apă. **„Îl vom ține închis o lună de zile pentru a face operațiile pe care le necesită. Nu va fi deranjant pentru oamenii care vin pe ștrand pentru că vom lucra numai pe timpul nopții"** - mai spune directorul Marian.

Până când lucrările de pe ștrand se vor finaliza, nu ne rămâne decât să ne bucurăm de ceea ce este funcțional aici.

DIANA DUȚU
Foto: **ȘT. MATYAȘ**

De ieri

COMISIA PENTRU APĂRAREA DREPTURILOR OMULUI ARE REPREZENTANT ÎN ARAD

Ieri, într-o sală a fostului Liceu sanitar din Arad, Consiliul Națiunii Europene (CNE) - Comisia pentru cercetarea abuzurilor, apărarea drepturilor omului și protecția mediului din București și-a numit reprezentantul în județul nostru. Este vorba de dl. Daniel Sida, care, astfel, devine consilier pentru județul Arad al Comisiei pentru Apărarea Drepturilor Omului, cel care va face legătura între Arad și București.

Drepturile omului sunt întemeiate juridic pe articolul 22 din Constituția României (garantarea dreptului la viață și la integritatea fizică și psihică) și pe Declarația Universală a Drepturilor Omului.

Pentru ca un presupus abuz să poată ajunge pe rolul Comisiei pentru Apărarea Drepturilor Omului ar trebui ca petentul să fi epuizat toate căile de atac ordinare și extraordinare și prin respectivul fapt să se fi adus atingere unui drept fundamental al omului, așa cum prevede legislația aferentă.

În Arad, sarcina d-lui Sida, care colaborează cu avocatul Cristian Alunaru, este de a prelua cazurile de această competență și de a le transmite Comisiei din București, de unde cauzele vor fi promovate Curții Europene de la Haga.

Deocamdată, dl. Sida poate fi găsit la numerele de telefon: 095-96.86.76 și 092-23.22.66, urmând ca în cel mai scurt timp Primăria Arad să-i pună la dispoziție un sediu adecvat.

C. TRIF

VETERANII DE RĂZBOI, LA DISCUȚII CU PREFECTUL

Prefectul Aradului, Gheorghe Pele a avut o întrevedere cu o delegație a veteranilor de război. Aceștia i-au expus reprezentantului guvernului în teritoriu o serie de probleme cu care se confruntă această categorie socială.

Conform legii, fiecare veteran de război beneficiază de un hectar de teren. Din păcate, la nivelul județului nostru nu este teren liber suficient. Prefectul a promis veteranilor că problema aceasta va fi dezbătută în ședința de fond funciar desfășurată luni, 7 mai a.c.

Aceștia au mai solicitat sprijinul prefectului și în acțiunea lor de a fi scutiți de plata taxei de salubrizare.

Un alt subiect discutat a fost realizarea unui monument al eroilor în Arad. Referitor la acest proiect, prefectul a precizat că acesta a fost deja adus la cunoștința Ministerului Culturii, urmând ca în perioada următoare să se stabilească amplasamentul și celelalte detalii.

În încheierea întâlnirii, veteranii și-au exprimat și dorința de a organiza tradiționalele festivități la monumentul eroilor din Păuliș.

M. M.

---

5 MAI - ZIUA CONSILIULUI EUROPEI

Consiliul Europei este cea mai veche organizație interguvernamentală și interparlamentară europeană. El a fost creat în urmă cu 51 de ani. Data de 5 mai 1949 a rămas o zi memorabilă prin faptul că zece țări (Belgia, Danemarca, Franța, Irlanda, Italia, Luxemburg, Marea Britanie, Norvegia, Olanda, Suedia) au semnat la Palatul St. James din Londra Statutul de înființare a Consiliului Europei, cu sediul la Strasbourg.

Prin elaborarea, până în prezent, a peste 179 de convenții europene, Consiliul Europei a contribuit în mod substanțial la stabilirea unei zone juridice europene, întemeiată pe libertate și diversitate.

Azi, Consiliul Europei are 41 de țări membre, țara noastră având statut de membru din data de 7 octombrie 1993. În următorul an, la București a fost inaugurat Centrul de Informare și Documentare a Consiliului Europei, cu funcție de informare, documentare, editare și traducere. Pentru a fi mai aproape de cetățeni, centrul din București a deschis câteva puncte de informare, găzduite de diferite instituții.

* * *

Publicul arădean poate apela la Punctul de informare din cadrul Primăriei Municipiului Arad, amenajat în holul din fața Serviciului Relații cu publicul (camera 5).

Materialele expuse aici sunt puse la dispoziția cetățenilor în mod gratuit, venind în sprijinul cadrelor didactice care predau „educație civică", a organizațiilor neguvernamentale care își desfășoară activitatea în domeniul drepturilor omului, protecției mediului, în sfera tineretului sau a culturii.

Informații suplimentare pot fi obținute la tel. 283213 - Biroul de promovare programe de dezvoltare.

Din lipsă de bani

PLANURILE URBANISTICE GENERALE VOR RĂMÂNE ÎN STADIUL DE... PLAN!

Planurile Urbanistice Generale (PUG) constituie una dintre prioritățile actualului Guvern, termenul de finalizare fiind fixat la sfârșitul acestui an. Lucru care în județul Arad va fi greu de realizat (dacă nu irealizabil) din lipsa fondurilor necesare.

Până în prezent, doar patru din cele 74 de localități au dus la bun sfârșit planurile: Ineu, Nădlac, Șiria și municipiul Arad. Două sunt în curs de finalizare: Pecica și Curtici. Celelalte localități deși au contractat proiectele, nu le pot finaliza din lipsa banilor.

Consiliul Județean Arad a solicitat 6,5 miliarde lei din bugetul MLPTL, pentru a stabili elaborarea sau actualizarea planurilor urbanistice generale și a regulamentelor locale de urbanism. „Fără acest sprijin nu vom putea sub nici o formă să finalizăm proiectele care au ca termen anul 2001", spune Gheorghe Falcă, vicepreședintele CJA. MLPTL are la dispoziție 9 miliarde lei pentru PUG-urile din toate județele. În condițiile în care necesarul județului Arad se ridică la peste 6 miliarde, este cât se poate de limpede că majoritatea localităților vor rămâne cu planurile în stadiul în care se află în momentul de față.

SORINA AMBRUȘ

DELEGAȚIE SICILIANĂ LA ARAD

În perioada 9-11 mai a.c., o delegație italiană din Sicilia va vizita Regiunea de Dezvoltare V Vest, care cuprinde județele Arad, Timiș, Hunedoara și Caraș.

Italienii vor participa la discuții cu oameni de afaceri arădeni și italieni. De asemenea, vor fi analizate oportunitățile de afaceri pentru investitorii italieni pe raza județului nostru. Această întâlnire valorifică parteneriatul dintre Regiunea de Dezvoltare V Vest și Regiunea Lazio încheiat în luna martie a acestui an.

S. AMBRUȘ

„Petrom" comunică:

POMPELE MERG BINE ...

„Urmare articolului apărut în cotidianul Dvs. din data de 4.V.2001 „Pompe care dau rateuri" comunicăm următoarele:

Pompele electronice cu care este dotată stația „Petrom" la ieșirea din Arad spre Timișoara au fost și sunt bine reglate, nu necesită nici un fel de reparații. Sistemul electronic trebuie programat corect și funcționează normal ca, de altfel, în întreaga Europă. În timpul servirii, funcționării utilajului, nu se părăsește pompa până la alimentarea autovehiculului și scoaterea canelei din rezervor.

În aceste condiții nu există nici un fel de discuții, se previn orice evenimente (scurgeri din rezervor, deversări etc.). Clientului din martea de 1 Mai i s-a explicat greșeala făcută în programarea cantității (ridicarea canelei și programarea sumei), părăsirea autovehiculului în timpul servirii." Și totuși, cu privire la tonul folosit de unii angajați „Petrom", ar mai fi ceva de lucrat ...

DEZBATERI SERIOASE DESPRE INDUSTRIA UȘOARĂ

Din inițiativa Grupului Școlar de Industrie ușoară, timp de două zile în Arad are loc consfătuirea directorilor din unitățile de învățământ de industrie ușoară din vestul țării. Participă cadre didactice, ingineri din: Lugoj, Timișoara, Oradea, Cluj-Napoca, Baia Mare și Satu Mare. Din tematica dezbaterilor menționăm: • planuri de învățământ, programe școlare; • colaborarea cu agenții economici; • metodologia de organizare și desfășurare a examenelor de competență profesională.

Pe lângă dezbaterile propriu-zise, programul mai cuprinde vizitarea atelierelor și prezentarea produselor confecționate aici, a școlii arădene și un tur al orașului pentru musafirii prezenți. Invitați speciali: prof. Sorin Haiduc și ing. Florin Deac de la ISJ Arad, prof. Nicolae Pellegrini de la Casa Corpului Didactic și ing. Doina Botezatu de la S.C. Moda S.A.

M. A.

Foto: V. MUSCA

Cinci sindicate arădene protestează

NOUA LEGE A PENSIILOR ESTE CINICĂ

Noua lege a pensiilor a stârnit multe controverse, în special articolul 183 - referitor la CAS. La acest capitol, cinci sindicate arădene au apreciat că: „Soluția în forță, prin intermediul H.G. 403/2001 nu ne-a făcut să jubilăm déoarece resursele angajatorilor sunt inexistente și veți stimula prin aceasta șomajul și munca ilegală".

O altă problemă spinoasă este cea a concediilor medicale. Potrivit noilor reglementări, primele trei zile sunt neplătite urmând ca angajatorul să plătească concediul medical al salariatului, în următoarele 17 zile. Ionel Rusu, liderul Sindicatului Astra Vagoane Arad, unul dintre semnatarii protestului, spune: „Fiscalitatea a crescut cu 4% prin aplicarea noului sistem CAS. Dacă mai adăugăm și zilele de concediu medical, efortul financiar poate crea mari probleme unităților economice. Putem intra în faliment cu toții. Este posibil ca Executivul împreună cu alți «gânditori fruntași» să fi mizat că prin aceste măsuri va scădea numărul de concedii medicale fictive. Consecințele economice, repet, vor fi dezastruoase. Practic Guvernul taie pădurea, ca să prindă cucul!

Virgil Culda, liderul Sindicatului Liber IMAR, precizează: „Noile reglementări vor avea repercusiuni certe asupra veniturilor reale ale salariaților. Și așa industria mobilei are probleme specifice. Fondurile de salarii cresc, vânzările scad, concluzia nefiind greu de întrezărit. În plus, în domeniul nostru rata concediilor medicale ajunge și la 8% pe lună, din numărul total de angajați.

Nu este corect ca Executivul să dea scutiri și amânări de mii de miliarde, iar de pe alții să ia și cămașa. Totuși IMAR are 2000 de oameni. E omenesc ca un angajat să nu poată veni 3 zile la lucru că are 40°C febră, iar acasă ține 3 copii și să nu ia un leu pentru aceste zile? Cred că va lua amploare fenomenul muncii la negru."

Sindicaliștii cred că se puteau găsi și alte măsuri. „Dacă pretindem că vrem un sistem european în cazul CAS, acceptăm și asta. Dar să se fi găsit alte soluții de compensare, din punctul de vedere al fiscalității generale", adaugă Rusu.

În afară de organizațiile amintite, au mai semnat protestul și sindicatele de la: Feroneria, Tricoul Roșu și ARIS. Ele solicită în cel mai scurt timp o întâlnire cu parlamentarii arădeni, pentru reconsiderarea poziției Executivului față de situația de fapt existentă. Până atunci, sindicaliștii cred că este tot mai necesară constituirea unei „Alianțe Sindicale" la nivelul județului Arad.

G. CONSTANTINESCU

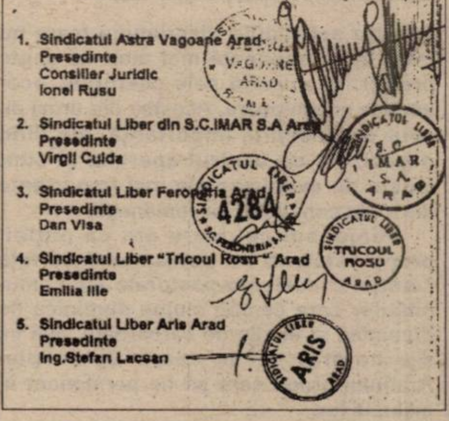

1. **Sindicatul Astra Vagoane Arad**
   Presedinte
   Consilier Juridic
   Ionel Rusu
2. **Sindicatul Liber din S.C.IMAR S.A Arad**
   Presedinte
   Virgil Culda
3. **Sindicatul Liber Feroneria Arad**
   Presedinte
   Dan Visa
4. **Sindicatul Liber "Tricoul Rosu" Arad**
   Presedinte
   Emilia Ilie
5. **Sindicatul Liber Aris Arad**
   Presedinte
   Ing.Stefan Lacsan

În cadrul primului târg organizat la CCIA,

EXPOZANȚII DE LA ARAD AU VIZITAT WORLD TRADE CENTER DIN BELGRAD

Organizat de Camera de Comerț, Industrie și Agricultură Arad, primul târg din acest an - Smart Pack - a reunit la sfârșitul săptămânii trecute 30 de firme participante.

Ziua de vineri, 27 aprilie, a fost cu totul specială pentru o parte din expozanți. Însoțiți de Nicu Groșan - directorul Direcției Târguri - Expoziții din CCIA și de Laura Gherman și Monica Ianc - referente în cadrul aceleiași direcții, reprezentanți ai 13 firme ce au expus la Arad s-au deplasat la Belgrad. Aici ei au vizitat World Trade Center, unde erau în plină desfășurare două târguri (unul de construcții, celălalt de grădinărit). Despre WTC Belgrad și târgurile ce se organizează aici le-a vorbit Olga Milicevic, secretar - general al World Trade Center Belgrad.

World Trade Center Belgrad are relații de colaborare cu Camere de Comerț din România, inclusiv cu cea arădeană. WTC Belgrad organizează întâlniri de afaceri și asigură servicii de parteneriat între participanți și între aceștia și principalul organizator de târguri, Belgrade Fair („Târguri").

Belgrade Fair are 70 de ani de activitate și face parte din Uniunea Internațională a Organizatorilor de Târguri (UFI). În cursul unui an, 39 de târguri - la care participă firme din întreaga lume - sunt organizate în capitala sârbă, unele aflate la primele ediții, altele ajunse o adevărată tradiție (spre exemplu târgul de carte din octombrie a ajuns la a 46-a ediție iar cel tehnic din luna mai se organizează de 45 de ani).

Târgurile de la Belgrad sunt mult mai mari decât cele organizate în orașul nostru. La cel de construcții participau 750 de expozanți, din care 200 de firme erau străine, din 24 de țări.

Chiar dacă expozițiile vizitate au avut un profil total diferit de domeniul în care ele activează (papetărie, tipărituri, ambalaje, birotică), firmele românești vizitatoare (din Arad și alte județe ale țării) au aflat lucruri interesante despre: ● modul de organizare a târgurilor din Belgrad; ● participarea, ca expozant, la aceste târguri; ● posibilitatea găsirii de parteneri din întreaga lume.

Nicu Groșan, directorul Direcției Târguri - Expoziții din CCIA, a spus: „Este prima organizare de acest gen a Camerei. Sperăm să continuăm cu astfel de întâlniri, următoarea probabil va fi la Szeged. Ne-am gândit că e bine pentru clienții noștri, expozanții, să cunoască mediile de afaceri din alte țări și să aibă astfel posibilitatea să-și găsească parteneri de afaceri."

Expozanții de la Arad au considerat binevenită inițiativa Camerei de Comerț și cred că astfel de acțiuni sunt oportune.

Despre relațiile româno-iugoslave, despre prezența firmelor din România la târgurile organizate la Belgrad veți putea afla dintr-o discuție purtată cu Olga Milicevic, ce va fi publicată într-un număr viitor al ziarului.

GERLINDE KNAP

WORLD TRADE CENTER BELGRADE
LADA

COMERȚUL ELECTRONIC - PREZENTAT FIRMELOR ARĂDENE

În organizarea Centrului Euro Info din Timișoara și a Camerei de Comerț, Industrie și Agricultură Arad, ieri a avut loc la sediul CCIA seminarul intitulat „Comerțul electronic - Marea provocare a mileniului III". La eveniment au participat reprezentanți de la 15 firme arădene, dornici de a afla cât mai multe despre această tehnică modernă de vânzare.

„Preocuparea agenților arădeni pentru utilizarea instrumentelor și a tehnicii de calcul moderne e mai scăzută. Tocmai de aceea am organizat această întâlnire, pentru a stârni interesul arădenilor legat de comerțul electronic", a menționat Lucian Palcău, vicepreședintele CCIA.

Reprezentantul Centrului Euro Info, Diana Fazakas-Todea, a spus: „Mijloacele electronice sunt tot mai des folosite de către firme pentru a-și promova produsele sau serviciile în întreaga lume. Informațiile de pe Internet permit clienților să obțină date despre un anumit produs, o anumită firmă."

Folosirea Internetului reflectă nivelul dezvoltării economice, SUA, Canada sau țările UE fiind cele care l-au adoptat cel mai rapid. Internetul permite formarea rapidă a unor parteneriate, reduce timpul de vânzare al produsului, reduce costurile de vânzare dar și pe cele legate de transport și distribuție. Comerțul electronic acoperă mai multe activități ale unei firme: marketing, vânzare, servicii către client.

Printre „punctele tari" ale comerțului electronic (e-commerce) menționăm: ■ crește cota pe piața vânzărilor; ■ comparare instantanee pe diverse piețe; ■ simplifică tranzacțiile comerciale; ■ reduce numărul de intermediari. E-commerce-ul are însă și puncte slabe: ■ nu toate produsele se vând la fel de bine; ■ există o anumită nesiguranță a plății; ■ reticentă fată de schimbare.

Firmele arădene au posibilitatea de a participa în perioada 30 mai - 1 iunie la un parteneriat de afaceri pentru comerț electronic și distribuție ce se va desfășura la Lille, în Franța. Manifestarea e organizată - în cadrul programului european IBEX - de diverse organizații din Franța, Belgia, Luxemburg, Germania, Finlanda, Portugalia, Olanda, Italia, Spania, Polonia și România.

GERLINDE KNAP

S. C. ARTERM S. A.

în data de 22.05.2001, ora 10,00, la sediul societății din Arad, str. Unirii nr. 19, organizează licitație publică deschisă cu strigare pentru vânzarea de mijloace fixe, propuse pentru casare.

Licitația va fi reluată în data de 28.05.2001, ora 10,00, și în data de 19.02.2001, ora 10,00

MIJLOACE FIXE PENTRU CASARE SUNT:

1. Rezervor combustibil 50.000 l - 5 buc.
2. Rezervor cilindric orizontal 50.000 l - 5 buc.
3. Vagon cisternă 58 mc tr. motorină - 1 buc.
4. Vagon cisternă 68 mc tr. motroină - 1 buc.
5. Vagon cisternă 68 mc tr. motorină - 1 buc.
6. Stație grafică proiectare - 1 buc.
7. Autoturism Dacia Break L 94
8. Autoturism ARO 4320

Lista celorlalte mijoace fixe propuse pentru vânzare poate fi consultată la sediul societății.

Relații suplimentare la sediul societății S. C. ARTERM S. A. din Arad, str. Unirii nr. 19, persoana de contact ing. Ardelean Iuliana, telefon 281.245, 281.303 int. 125.

(2059181)

PANORAMIC ECONOMIC

IMM-URI PROFIT

Sectorul întreprinderilor mici și mijlocii, peste 400.000, conform datelor KPMG România, a înregistrat, în perioada 1997-2000, o scădere a numărului societăților care realizează profit, de la 60,4%, la 41,3%, în scădere fiind și numărul de IMM înregistrate anual la registrul comerțului.

"Conform datelor obținute de KPMG, în România există peste 400.000 de IMM, care generează peste 60% din veniturile bugetare, însă gestionează doar 25% din PIB, iar ponderea salariaților din cadrul acestor societăți este de 40,2%", a spus Ioana Filipescu, director asociat în departamentul de servicii și consultanță al fimei, în cadrul conferinței "Drumul de la idee de afaceri", organizată de Ministerul pentru Întreprinderile Mici și Mijlocii și Cooperației și firma de consultanță KPMG România.

BNR-DACIA FELIX-AVIZ

Banca Națională a avizat, cu modificări, proiectul de ordonanță de urgență privind recuperarea creanțelor de la Banca Dacia Felix, a anunțat purtătorul de cuvînt al Guvernului,Claudiu Lucaci.

Acționarii Băncii Dacia Felix (BDF) au făcut, recent, o nouă ofertă pentru stingerea datoriilor pe care banca le are față de Banca Națională a României și CEC, prin care se angajează să plătească imediat 15 milioane de dolari și, eșalonat pe cinci ani, încă 7,5 milioane dolari. La aceste sume se adaugă și 25% din creanțele în străinătate care urmează să fie recuperate.

Premierul Adrian Năstase a declarat, recent, că, în situația în care Banca Dacia Felix ar intra în lichidare, suma care s-ar putea recupera ar fi de aproximativ nouă milioane dolari.

INUNDAȚII-PAGUBE

Suprafața de culturi și terenuri agricole afectată de inundațiile care au avut loc săptămîna trecută este de 14.513 hectare, din care 9.840 de hectare au fost calamitate total, valoarea pierderilor totale fiind estimată la 46,7 miliarde de lei, informează un comunicat al Ministerului Agriculturii.

Cea mai mare valoare a pierderilor din calamități fiind înregistrată în județele Bihor - 26,3 miliarde de lei, Hunedoara - 7,5 miliarde de lei, Arad - 3,7 miliarde de lei, Timiș - 2,8 miliarde de lei, Mureș - 2,7 miliarde de lei și Sălaj - 2,2 miliarde de lei.

BCR-REZULTATE

Banca Comercială Română (BCR) a înregistrat, în primele trei luni ale acestui an, un profit brut de 1.357,8 miliarde de lei, aproximativ 48,5 milioane dolari, în creștere cu 78,3% față de aceeași perioadă a anului trecut, cînd a înregistrat un profit net de peste 1.055 miliarde de lei, respectiv 38 milioane de dolari, informează un comunicat al băncii.

BANC POST-CONTUL TOTAL

Banc Post a înregistrat, la finele lunii martie, 24.300 de clienți pentru serviciile Contul Total și SmartTelO SMS, cu 40% mai mulți decît la finele anului 2000, informează un comunicat al băncii remis, miercuri, agenției MEDIAFAX.

FMI-ROMÂNIA-VIZITĂ

Delegația Fondului Monetar Internațional va sosi, la sfîrșitul lunii mai, pentru elaborarea împreună cu autoritățile române a scrisorii de intenție pentru încheiarea unui nou acord de împrumut, a declarat, miercuri, Mihai Tănăsescu, ministrul Finanțelor.

"După finalizarea negocierilor cu Banca Mondială, de la mijlocul acestei luni, pentru acordul PSAL II, vom începe elaborarea cu experții FMI a scrisorii de intenție, aceștia urmînd a sosi la București la sfîrșitul lunii mai", a precizat Tănăsescu.

De asemenea, Tănăsescu a spus că experții FMI "și-au însușit" bugetul pe anul 2001 aprobat de Parlamentul României, indicatorii economici care au stat la baza construcției proiectului de buget fiind inflație de 25%, deficit al bugetului de stat 3,8% și o creștere economică de 4,1%.

BISERICA ORTODOXĂ ÎN COMUNITĂȚILE ROMÂNEȘTI DIN UNGARIA

Veacul douăzeci, de curând încheiat, a fost unul zbuciumat pentru românii din Ungaria, în care Biserica Ortodoxă Română a jucat un rol important. Prin îndrumarea culturii și învățământului în limba română, a întregii vieți spirituale, Biserica a întărit conștiința de neam și lege a comunităților românești din Ungaria.

Până să ajungă să fie organizată sub forma unui Vicariat și, mai nou, a unei Episcopii, ortodoxia românească din Ungaria a avut de parcurs mai multe etape.

Neexistând o organizație bisericească pentru comunitățile românești din Ungaria, au avut loc trei adunări (Bichișciaba, 1927, 1929 și Chitighaz, 1932), care au pregătit ceea ce avea să se întâmple în anul 1946, adică înființarea Vicariatului Ortodox Român din Ungaria, cu sediul la Jula. În vederea realizării acestui deziderat s-a luat contact direct cu regretatul Episcop al Aradului, Dr. Andrei Magieru, care a fost un fervent sprijinitor al cauzei ortodoxiei românești din Ungaria. Se poate spune, pe drept cuvânt, că numitul ierarh a fost, de la început, susținătorul ideii de a înființa în Ungaria un vicariat în frunte cu un consistoriu, care va rezolva toate problemele bisericești, școlare și epitropești. Legătura canonică și spirituală a preoților de aici cu episcopii din Arad și Oradea va continua până la numirea unui arhiereu ortodox român care să fie legal recunoscut de Patriarhia Română.

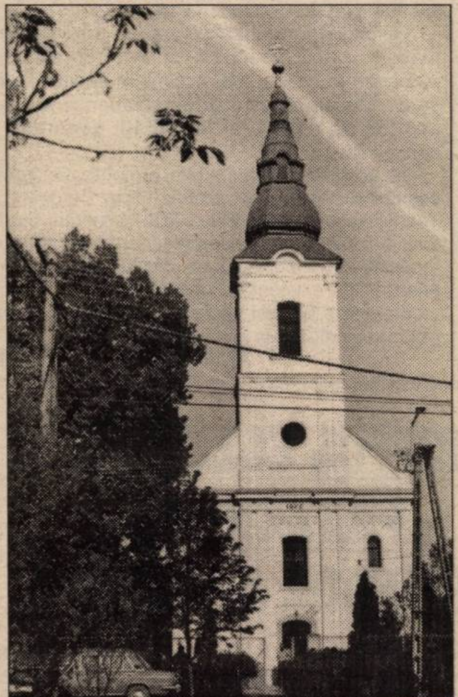

Între activitățile Vicariatului (care nu avea în componență mai mult de șapte preoți), se numără cele pastorale, economice și misionare. Acestea din urmă au avut o deosebită importanță, ele fiind organizate de centrul eparhial și sunt legate de evenimentele mai importante din viața comunităților românești.

Neajunsul cel mare era că puținii preoți existenți nu puteau să facă față cerințelor misionar-pastorale ale comunităților care cereau slujbe duminică de duminică și în zile de sărbătoare, așa că s-a hotărât să se ceară Episcopiei Aradului preoți care să fie permanent în mijlocul lor.

Primul pas a fost făcut de Comunitatea Românilor din Bătania, care nu a mai avut preot ortodox român permanent din anul 1984. Astfel că în aprilie 1991 este numit primul preot misionar, pr. Ilie Ciocan.

Din dorința de a avea și ei preotul lor, și alte comunități românești din Ungaria au cerut Episcopiei Aradului preoți permanenți. Astfel, au fost trimiși în Ungaria ca misionari preoții: Petru Pușcaș - Jula, Florin Olteanu - Chitighaz, Ioan Bun - Micherechi, Origen Sabău - Sacal și Apateu, care, împreună cu cei autohtoni, sub directa îndrumare a Preasfințitului Episcop Timotei, locțiitor până la venirea unui episcop titular, au avut ca obiective misionare păstrarea limbii, a credinței ortodoxe, a obiceiurilor creștinești și a identității naționale, concretizate în catehizarea și botezarea copiilor, reînființarea și susținerea morală a cântării bisericești, activități cu Oastea Domnului, invitarea pentru a cânta la Sfânta Liturghie a numeroase coruri de copii și adulți din România.

Preoții fiind deja, dacă nu suficienți, măcar în număr satisfăcător, Eparhia Ortodoxă Română din Ungaria ducea lipsa unui Întâistătător care să fie permanent în mijlocul românilor din întreaga Ungarie.

După demersuri, întrevederi și lupte acerbe, în anul 1999, la 28 februarie, cu aprobarea Sfântului Sinod al Bisericii Ortodoxe Române în frunte cu Preafericitul Teoctist, Patriarhul Bisericii Ortodoxe Române, este instalat oficial, ca Episcop ortodox român al Julei și a toată Ungaria, Preasfințitul Sofronie Drincec.

Instalarea Preasfințitului Sofronie a adus odată cu ea liniștea de care avea atâta nevoie românitatea ortodoxă din Ungaria.

Cum reușește Biserica Ortodoxă Română din Ungaria, după un trecut zbuciumat și vitreg să păstreze legăturile spirituale cu credința și neamul din care face parte, am încercat să aflăm stând de vorbă cu câțiva participanți la sărbătoarea românilor din Bătania.

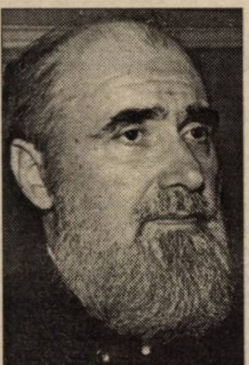

P.S. Timotei Seviciu (episcop al Aradului, Ienopolei, Hălmagiului și Hunedoarei): „După deschiderea din 1991, viața bisericească a luat un avânt aici în Ungaria. În încredințarea pe care am avut-o atunci, imediat după revoluție, am primit ca episcopie, răspunderea pentru ținutul acesta, care aparține, sub aspect religios, Aradului. Această libertate religioasă care a venit după o perioadă de restricție lasă loc unui ecumenism oarecum relativ, care devine sincer, între bisericile ortodoxe de diferite naționalități, în special între ortodocșii sârbi și cei români, dar și între celelalte culte, în primul rând între catolici, greco-catolici, ortodocși."

P.S. Sofronie Drincec (episcop al românilor din Ungaria): „În ceea ce privește ortodoxia, în mod clar este o evoluție pozitivă. Asistăm la un progres al vieții bisericești, în cadrul acestei noi episcopii, doar cine e rău intenționat poate susține contrariul. Se poate observa foarte ușor că s-a petrecut ceva. Venirea preoților misionari din România a schimbat într-un mod aproape substanțial lucrurile în comunitățile unde ei au poposit prin simplul fapt că prezența unui preot în sânul comunității aduce o schimbare foarte importantă. Chiar dacă numărul românilor ortodocși din Ungaria scade din varii motive, dar în primul rând prin migrarea de la sat la oraș și prin căsătoriile mixte, venirea a încă unui preot înseamnă un factor de stabilitate, de stabilizare a situației bisericii ortodoxe românești.

Ceea ce pot să spun e că într-adevăr am fost martorii unei evoluții înspre bine. Până în 1989, 1990 am asistat la un declin, din 1990 cu pași mărunți, timizi putem vedea că situația se îmbunătățește. Sigur că schimbările nu sunt spectaculoase, nu se petrec lucrurile aici, cum se petrec în altă parte, dar așteptând, timpul va arăta că în acești ani s-a stopat drumul spre desfințarea comunității românești. Așa că acum încercăm din răsputeri, fiecare cu darul pe care Dumnezeu i l-a dat, să menținem în viață această comunitate importantă."

Petru Cordoș (ambasador al României în Ungaria): „Ceea ce îi caracterizează pe românii din Ungaria este religia ortodoxă română. Există și o biserică ortodoxă maghiară, una greco-catolică, ambele în limba maghiară. Acest element definitoriu risca să urmeze calea degradării, dacă nu era împrospătată prin venirea preoților misionari. Paralel «cresc» și preoții din comunitatea românească de aici: preotul Aurel Cecan din Szeged, preotul Marius Maghiar din Budapesta. În ceea ce privește ortodoxia satelor locuite de comunitatea românească, ceea ce a apărut ca fenomen nou aș zice, e practicarea ei în unele sate în limba maghiară și ca atare, în prezent, preoții ortodocși duc o activitate pentru reinstaurarea slujbelor în limba română. Există, pe de altă parte, un lucru interesant, comunități compacte de români, spre exemplu Micherechi; cei mai mulți și distinși reprezentanți ai românilor din Ungaria sunt din această comună.

Ortodoxia din Budapesta este într-o oarecare măsură în suferință. Deși, este cea mai veche și cea mai evoluată datorită contribuției mecenatului Emanoil Gojdu, locul unde se practică cultul ortodox, capela, este într-o stare jalnică și este nevoie de niște sponsori generoși din țara noastră pentru a o repune în condiții decente. La Szeged comunitatea ortodoxă este mai mică, există o biserică ortodoxă care funcționează în cadrul bisericii ortodoxe sârbe de aici. În comune cu o populație mai amestecată cu români și unguri, cum e Apateul, preotul de acolo Origin Sabău, misionar din țară, a făcut lucruri exemplare, s-a zbătut și a obținut fonduri pentru repararea bisericii..."

Andrei Oancea (consul, Szeged): „Am fost în numeroase localități în care mai trăiesc români, există o viață spirituală destul de vie; din păcate, numărul românilor din Ungaria este în continuă scădere și implicit și cel al credincioșilor ortodocși. Sunt localități în zona Bihorului în care românii nu mai vorbesc limba română, dar vin la biserică, cântă minunat cântecele religioase, dau răspunsurile în limba română - sunt sate în care toată biserica cântă în limba română, deși practic exercițiul limbii l-au pierdut."

Eva Iova (redactor-șef, „Foaia Românească"): „În Bihorul unguresc, sunt tot mai mulți preoți misionari; este un preot nou care merge de la Jula, în fiecare duminică să slujească la Vekerd și Darvaș. Vekerdul este un sătuleț de nici 200 de suflete, cu o singură biserică, biserica ortodoxă și desigur că rolul unui preot acolo este unul important. Nu este ușor pentru că oamenii s-au desvățat de credința lor strămoșească, dar trebuie să regăsească această cale pentru că nu au încotro; toți acești localnici au fost botezați în copilărie la această biserică. Episcopia noastră, preoții noștri din Ungaria și cei misionari care vin să ajute au o datorie destul de grea. Numărul românilor din Bătania este în scădere. În orașul acesta nu din cauza asimilării, aș zice eu, scade numărul românilor, ci din cauza imposibilităților care sunt în acest oraș. Atunci când într-un orășel așa de mic, cum e Bătania, nu sunt locuri de muncă, tinerii se duc într-un oraș unguresc. Acolo nu au unde să-și trimită copiii la o școală românească și atunci e normal să-și piardă identitatea. Și mai sunt și căsătoriile mixte... Nu este de invidiat nici situația preoților, nici a profesorilor dar nici a locuitorilor."

Traian Cresta (președintele Autoguvernării românilor din Ungaria): „Ortodoxia, pentru noi este un ajutor foarte mare. După 1920, românii din Ungaria au rămas fără intelectualitate, toți au plecat. Preoții ne-au părăsit și ei. Acum am ajuns ca și în Bihor (unguresc - n.n.), unde nu prea vorbesc limba română, să fie trei preoți misionari. Încercăm să păstrăm școala în limba română și să introducem orele de religie. Spre exemplu, am ajuns ca în Darvaș, unde în 1907 era școală în limba română și care mai târziu a fost desființată, să se predea din nou limba română la 28 de copii.

Problema care a fost...: până în 1991 aici, în Ungaria nu au fost nici preoți misionari, nici profesori. Și eu cred că nici românii din România nu au știut că sunt români și în afara granițelor. Aici, noi abia după 1990 am primit ajutoare de la statul român. Până în 1992, școala românească nu avea conducere separată, acum ea este independentă. În Bătania am ajuns ca de la 23 de copii să avem 60 care învață în limba română."

Pagină realizată de **Monica Ardelean, Vasile Filip.** *Foto:* **V. MUSCA**

„MERITÃ SÃ FACI SACRIFICII ÎN KARATE”

• Interviu cu multiplul campion mondial OTTO WAYNE, antrenor al echipei Marii Britanii, intrat în Cartea Recordurilor

– Cu ce ocazie la Arad, domnule Wayne?

– Sunt pentru a doua oară în România, la invitația domnului Mihai Cioroianu, președintele Uniunii Timișorene de Karate. Anul trecut am fost doar la Timișoara, iar acum am venit și la Arad, pentru un stagiu de pregătire susținut la Sala Decebal. Îmi place în România. Consider că nivelul sportivilor este bun. Există destule talente, din câte am observat.

– Palmaresul dvs. este impresionant.

– Am obținut 9 titluri mondiale, 9 titluri europene, titluri de campion al Marii Britanii și Angliei. Momentan, sunt antrenorul echipei de kumite a Marii Britanii, lotul fiind coordonat de Tickey Donovan. Sper ca într-o zi să îi pot lua locul. Am 34 de ani. Din activitatea de sportiv m-am retras anul trecut, cu satisfacția intrării în „Guiness Book” (Cartea Recordurilor). M-am născut lângă Londra, sunt de profesie inginer de telecomunicații și am o soție iubitoare, pe cale să îmi dăruiască un copil.

– Felicitări! Ce credeți că îi trebuie unui adevărat karateka?

– Dorința de a reuși, dedicare, abilități tehnice, reacții... Karate-ul presupune multe sacrificii. Însă merită.

❖ ❖ ❖

În încheiere, Mihai Cioroianu ne-a declarat: **„Este o onoare prezența printre noi a domnului Wayne. Avem doar de câștigat și de învățat de la dânsul. Astfel, sportivii noștri pot crește valoric. Nu regret efortul financiar pe care l-am făcut, în vederea aducerii domniei-sale. Dimpotrivă!”**

ADRIAN HĂRȚĂU

Sancțiuni A.J.F.

ECHIPELE DIN COMLÃUȘ ȘI CIL AU FOST EXCLUSE DIN CAMPIONAT

Odată cu apropierea finalului de sezon, grupările sărace din județ, care nu au nici o pretenție la locurile fruntașe în clasament, abandonează treptat competiția, negăsind motive întemeiate de a mai cheltui bani pentru transportul la meciurile de pe terenuri „străine“. Este și cazul formațiilor Fulgerul Comlăuș și Victoria Cil, care, în urma a două neprezentări nejustificate, conform Regulamentului de Organizare a Activității Fotbalistice, au fost excluse din Campionatul Județean „Promoție“, cu drept de înscriere în același eșalon începând din toamnă.

Comisia de Disciplină din cadrul A.J.F. Arad a mai luat măsuri disciplinare împotriva următorilor jucători: Petru Varga (Nădab) - 10 etape și 300.000 lei penalitate pentru lovirea arbitrului cu pumnul în față, Cătălin Paveliuc (Vărfurile) - 4 etape, lovirea arbitrului cu piciorul și Petru Milincu (Zăbrani), lovirea adversarului în afara luptei pentru minge.

Întâlnirea Bârsa - Universitatea Sebiș, în teren 2-3, a fost omologată cu 3-0 în favoarea gazdelor, pentru substituire de jucători în tabăra „studenților“. Întrerupte la mijlocul reprizelor secunde, în urma retragerii de pe teren a echipelor oaspete, jocurile Cermei - Chereluș (2-0) și Olari - Drauț (2-1) au fost câștigate la „masa verde“ de formațiile gazdă.

CĂLIN MNERIE

Tenis de masã

VALENTIN DOBAI A CUCERIT CUPA STIROM

În urmă cu câteva zile, în Capitală s-a disputat o întrecere individuală de tenis de masă organizată de clubul bucureștean Stirom, care a pus în joc un trofeu ce îi poartă numele. Din partea CSM Conar Arad au luat parte doi sportivi, anume Valentin Dobai și Walter Berg. Având o evoluție foarte bună, primul a reușit să între în posesia medaliei de aur, în vreme ce Walter nu a „prins” podiumul de premiere.

A. H.

Divizionarele „C“ arãdene

UNA ACASÃ, UNA AFARÃ, UNA STÃ

Mult a fost, puțin a mai rămas din actuala ediție a Diviziei C, la fotbal. Dacă nu intervine nici o minune, cele trei echipe arădene din seria a VIII-a nu mai au nici un fel de griji. Din păcate, nici în lupta pentru promovare și, din fericire, nici în bătălia supraviețuirii. Așa că, în mod normal, ultimele șapte etape nu pot aduce nimic spectaculos pentru divizionarele „C“ arădene.

În runda cu numărul 24, doar o echipă, West Petrom, evoluează în fața propriilor suporteri. Sâmbătă dimineața, de la ora 11,00, „petroliștii“ pregătiți de cuplul Radu George - Sandu Țamboi primesc vizita unei echipe, care își joacă una din ultimele șanse de a mai spera ca la toamnă să evolueze tot în Divizia C. Este vorba de Crișul Aleșd, formație aflată la -15 „la adevăr“. Nu putem crede că West Petrom nu poate învinge, pe teren propriu, o echipă aproape de județ, pe care a învins-o cu 2-0, în tur, chiar la ea acasă.

Ocupanta locului doi în clasamentul seriei, FC Telecom joacă afară, la Sărmășag, cu Minerul din localitate. Gazdele, cu un pasiv de -3 „la adevăr“ nu-și permit pași greșiți pe teren propriu, pentru a nu intra în „hora“ retrogradării. De partea cealaltă, elevii pregătiți (încă) de Gigi Borugă vor să confirme poziția din clasament și să se mai apropie de obiectivul propus, înscrierea a 80 de goluri. Din nefericire, pentru acest meci, tehnicianul „telefonist“ nu va putea conta pe doi atacanți de meserie (Petruț - accidentat și N. Mitu - suspendat) pe un mijlocaș (Sabou - răcit) și pe un fundaș (Grad - accidentat). Cu toate acestea, blazonul echipei obligă...

În această etapă, ACU Astra se odihnește, în lipsă de adversar, prilej pentru Marcel Coraș de a-și duce băieții la un mic și-o bere. 1 Mai... întârziat!

DANIEL SCRIDON

ȘAH

Direcția de Tineret și Sport Arad prin Comisia Județeană de Șah, face cunoscut că organizează campionatul municipal de șah faza semifinală ediția 2001, pentru toate categoriile de sportivi inclusiv școlari. Ședința tehnică va avea loc în ziua de 7 mai 2001 la ora 17, la sediul Casei de Ajutor Reciproc a Pensionarilor din Arad, Piața A. Iancu 21. Neparticiparea la ședința tehnică atrage neparticiparea în competiție. Posesorii de carnete de legitimare sunt rugați să se prezinte cu carnetele vizate pe anul în curs.

CARIERA MEA ȘAHISTÃ. O JUMÃTATE DE SECOL DE ACTIVITATE

În colecția „ARHIȘAH” a Editurii „GAMBIT” din București (singura colecție specializată de șah din România, care-și propune prezentarea activității unor mari personalități din șahul românesc) a văzut lumina tiparului lucrarea „Cariera mea șahistă. O jumătate de secol de activitate”, propunându-ne prezentarea activității șahistice a maestrului internațional I.C.C.F. Gheorghe Telbis. Aceasta, ca un omagiu adus acestei personalități arădene, la împlinirea vârstei de 60 de ani și jumătate de secol de activitate. Șahul l-a învățat la 9 ani de la tatăl său Petru, doctor în drept, care a fost un mare iubitor al acestui joc.

Cartea subliniază că Ghoerghe Telbis este o rara avis în lumea șahului. Este unul dintre puținii pasionați ai sportului minții care a reușit să se afirme în toate ramurile șahului. În anul 1954 a devenit campion de juniori, categoria 13-16 ani. Campion al orașului Arad în 1967, a devenit maestru în anul 1980. La șahul prin corespondență deține titlul de maestru internațional și are în palmares câștigarea de trei ori consecutiv a Cupei Țărilor Latine, cu echipa României, trofeu rămas definitiv în posesia României. Este și antrenor la jocul practic. Realizările

GAMBIT
Gheorghe Telbis
maestru internațional I.C.C.F.
Cariera mea șahistă

sale în șahul artistic sunt la fel de merituoase. Începând cu anul 1961 a publicat peste 50 de studii și câteva probleme la campionatele naționale din perioada 1972-1993, a ocupat întotdeauna locuri fruntașe și a îndeplinit norma de maestru la compoziție în 1990. A publicat în presa locală rezultatele șahiștilor arădeni. La șahul prin corespondență a fost prezent în presa internă de specialitate cu comentarii în „Revista română de șah” și articole în „Șah 32/64” cât și cea internațională „Le Couriere des Echcs”. A fost antrenor la Școala Sportivă nr. 1 pregătind mulți tineri șahiști din Arad și alte localități ale județului. A fost și președinte al Comisiei județene de șah Arad.

Maestrul internațional Gheorghe Telbis este un distins profesor de limba română la Școala generală nr. 4, absolvent al Facultății de Filologie a Universității din Timișoara, promoția 1962.

Lucrarea de față se constituie într-o incitantă oglindă problemistică pentru șahiști și a remarcabilei munci de o viață în acest domeniu a maestrului Gheorghe Telbis, care l-a statuat definitiv în ierarhia șahului românesc și internațional. Activitatea D-sale este o aleasă carte de vizită pentru România.

LUCILIA DINESCU

KARATE

Zilele trecute, la Casa de Cultură a Sindicatelor din Arad a avut loc un turneu de karate, organizat de Școala de Karate „Shodan“. Această competiție a fost un excelent prilej pentru a verifica pregătirea fiecărui copil ajuns la nivelul unei competiții. Iată-i, în continuare, pe câștigători, alături de cluburile unde activează.

Kata

Miruna Moldovan, Vali Betea, Denisa Nica, Cristina Bolgar - „Hamoni Do“

Cosmina Tălmaciu, Alexandru Miclăuș - „Shodan“

Gabriela Ungureanu, Lucian Berindei, Sorin Aștefănesei - „Bassai Prodinamik“

Alexandru Stoian, Daniel Vați, Hanelore Onica - „Kamikaze“

Oana Șimăndan - „Dinamo Sakura“

Norbert Kovalic - „Dojo“

Kumite

Sorin Aștefănesei, Gabriela Ungureanu - „Bassai Prodinamik“

Marius Pușcaș - „Hamoni Do“

Adrian Ignat - „Shodan“

Sponsorul acestui concurs - la care au luat parte toate cluburile înscrise în Asociația Cluburilor de Karate din Arad - a fost S.C. Adia Impex SRL.

LEO S.

Judo

11 ARÃDENI CALIFICAȚI LA FINALELE C.N. DE COPII

Recent, la Oradea s-au desfășurat întrecerile fazei zonale a Campionatului Național de judo, rezervat copiilor. Au participat peste 200 de sportivi, din 10 județe ale țării.

Iată, în continuare, judoka arădeni, în număr de unsprezece, calificați la faza finală, care se va desfășura în perioada 11-13 mai a.c., la Baia Mare.

Cat. 27 kg: Richard Telegdi (C.S.Ș. Gloria) - locul III

Cat. 30 kg: Remus Lazea (C.S.Ș. Gloria) - locul III

Cat. 38 kg: Alexandru Bodgan (C.S.Ș. Gloria) și Cristian Bodărlău (Grupul Șocolar Tajowsky Nădlac) - locul III

Cat. 42 kg: Ciprian Furcic (C.S.Ș. Gloria) - locul I și Darius Galea (Cimvest Petrolul) - locul III

Cat. 46 kg: Cristian Irimia (C.S.Ș. Gloria) - locul I

Cat. 50 kg: Mihai Cioranu (C.S.Ș, Gloria) - locul III

Cat. + 55 kg: Radu Bășcărău (C.S.Ș. Gloria) - locul I și Bogdan Vese - Gal (C.S.Ș. Gloria) - locul III

La feminin, la cat. 29 kg, Alina Petelenciuc (Grupul Școlar Tajowsky Nădlac) s-a clasat pe locul III.

Mult succes acestor sportivi, care peste o săptămână se vor lupta pentru o medalie.

LEO SFÂRA

BILETE PENTRU MAREA FINALÃ

Marți 8 mai și miercuri 9 mai, de la ora 18,30, Aradul baschetbalistic va fi în fierbere. La Sala Sporturilor se vor disputa meciurile trei și patru din cadrul finalei Campionatului Național de baschet feminin, dintre BC ICIM Arad și Sportul Studențesc. Se pleacă de la scorul general de 1-1. Dacă fetele noastre vor câștiga ambele confruntări, tricourile de campioane naționale vor rămâne la Arad. Pentru a cuceri cel de-al patrulea titlu consecutiv, BC ICIM are nevoie de aportul minunatului public arădean. Biletele pentru marea finală s-au pus în vânzare la Sala Sporturilor, zilnic între orele 8,00-20,00 și costă 20.000 lei/meci, elevii și studenții plătind doar 10.000 lei/meci.

Grăbiți-vă să vă achiziționați din timp bilete - ele sunt limitate - pentru a nu lipsi de la o nouă mare performanță a sportului arădean.

D. S.

SÂMBĂTĂ, 5 MAI 2001

TVR 1

7,00 O vedetă... populară - rel.
7,45 Zorro - s.
8,35 Desene animate
9,00 Square Dance - dramă, SUA, 1987, cu Jason Robards jr.; Winona Ryder
11,05 La telefon, muzica populară
12,00 Auto Club
12,30 Casa mea
13,00 Frumoasele școlii - s.
13,50 Jurnalul de prânz
14,00 Debut 50 Plus
15,00 Fotbal: **F. C. Brașov - FCM Bacău**, în direct
17,00 Ora G
18,00 Teleenciclopedia
19,00 Garantat 100%
20,00 Jurnal. Meteo
20,25 Sport
20,30 Surprize, surprize
22,30 Amy - s.
23,20 Jurnalul de noapte
23,30 Nashville - dramă, SUA, 1975
2,05 Jurnal. Meteo. Sport - rel.
2,30 Garantat 100% - rel.
3,35 Auto Club - rel.
4,05 Casa mea - rel.
4,35 Amy - rel.
5,20 Fotbal: F. C. Brașov - FCM Bacău - rel.

TVR 2

7,00 D-ra Andreea - s. rel.
7,50 Poftă bună - rel.
8,00 Teatru TV - rel.
9,00 On line
9,30 Universul cunoașterii
10,30 Arta apărării
11,05 Wishbone - s.
11,30 Extratereștrii în familie - s.
12,00 Acvila - s.
12,30 Arca lui Noe
13,05 Surprizele științei
14,00 Știri
14,05 Atlas
14,40 Planeta singuratică
15,35 Vis spaniol
16,30 E timpul să mă mărit! - s.
17,00 Top TVR 2
18,00 Prețul succesului - cu Luminița Anghel
18,30 Telejurnal TVR 2
18,40 Teatru liric: **Tosca - de Giacomo Puccini - înregistrare de la Scala din Milano**
20,10 Cinematograful, o istorie vie: 100 de ani de film japonez
21,35 Scurte povestiri cinematografice - s.
22,00 Supranaturalul
22,50 NBA Action
23,20 Știri
(▲) 23,30 Despre viață și sex
0,15 Orice femeie are o taină - s., rel.
1,05 TV Mesager
(●) **1,35 Învinuită pe nedrept** - rel.
3,10 Cinematograful... - rel.

PRO TV

7,00 Desene animate
7,40 Căpitanul Star - s.
8,00 Micii războinici - s.
8,30 Cavalerii din Tir Na Nog - s.
8,40 Pokemon - d. a.
9,00 Liceu Madison - s.
9,30 Cei mai frumoși ani - s.
10,00 Hyperion Bay - s.
11,00 Familia Hughley - s.
11,30 Gillette - lumea sportului
11,45 Bucătăria lui Radu
12,15 ProMotor
12,50 Știrile Pro TV
13,00 Armată ușoară - s.
13,30 O mamă și jumătate - s.
14,00 Jake și Grăsanul - s.
14,50 Nostromo - dramă, Anglia/Italia, 1996, cu Claudia Cardinale
16,25 Profashion
17,00 Fotbal: **Dinamo - Ceahlăul**, în direct
19,00 Știrile Pro TV
19,30 Steaua ta norocoasă
(●) **22,00 Interviu cu un vampir - horror, SUA, 1994**, cu Tom Cruise, Brad Pitt, Antonio Banderas
0,00 La limita imposibilului - s.
(●) **0,45 Liniște la Hollywood - dramă, Germania, 1995**, cu Hillary Swank, Natasha Gregor Wagner
2,30 Profashion - rel.
3,00 Steaua ta norocoasă - rel.
5,30 Familia Hughley - rel.
6,00 Bucătăria lui Radu - rel.
6,30 Promotor - rel.

TV ACASĂ

6,40 Iubire fără limite - s.
7,30 Știrile de Acasă - rel.
8,10 Îngerașul - s., rel.
9,00 Femei înșelate - s., rel.
10,10 Căsuța poveștilor - rel.
10,20 Acasă la bunica - rel.
10,30 Dragoste și putere - s. rel.
11,00 De 3 x femeie - rel.
11,50 Iubire fără limite - s. rel.
12,45 Betty cea urâtă - rel.
13,40 Seducție - rel.
14,30 Dex, mascatul - s.
15,00 Al șaptelea cer - s.
16,00 Doctorul casei
16,30 La casa de vis
17,00 Soțul și soția - s.
17,30 Acasă la... cu Ruxandra Săraru
18,00 Gemenele - s.
19,00 Îngerașul - s.
20,00 Știrile săptămânii
20,35 Ramona - s.
21,30 Te aștept în visele mele - biografic, SUA, 1951, cu Doris Day
23,25 Chef de chef
0,25 Soțul și soția - rel.
1,05 Muzica de acasă - Muzica nopții

HBO

9,10 Capcană pentru turiști - aventuri, SUA, 1998
10,40 Dragă, am micșorat copiii - s.
11,30 Prințul Egiptului - animație, SUA, 1998
13,05 Fata de pe pod - dramă, Franța, 2000, cu Vanessa Paradis
14,40 Plunkett și MacLeane - aventuri, SUA, 1999, cu Robert Carlyle
16,25 Blues Brothers 2000 - comedie, SUA, 1998, cu Dan Aykroyd, John Goodman
18,25 Jocul de-a Dumnezeu - thriller, SUA, 1997, cu David Duchovny, Angelina Jolie
20,00 Elizabeth - biografic, Anglia, 1998, cu Cate Blanchett
22,00 8 mm - thriller, SUA, 1998, cu Nicolas Cage, Joaquin Phoenix
0,00 Alb/negru - comedie, SUA,1999
1,30 Supune-te! - erotic, SUA, 1998
3,05 Cubul - SF, Canada, 1998

PRIMA TV

7,00 Malcolm și Eddie - rel.
7,30 Poză la minut - s. rel.
8,00 Emisiune pentru copii
10,30 Eddie McDowd - s.
11,00 Polo - Turneul final al Superligii Naționale, în direct
14,30 Motor
15,00 Exploziv
15,25 Clip Art
15,30 Cavalerul rătăcitor - s.
16,30 Malcolm și Eddie - s.
17,00 Poză la minut - s.
17,30 Camera de râs
18,00 Focus
19,00 Documentar
20,00 Vrei să fii miliardar?
21,00 Fără scăpare - dramă, SUA, 1998
22,45 Cavalerul rătăcitor - s., rel.
23,30 Camera de râs - rel.
0,00 Extraterestrele - erotic, SUA, 1998
1,30 Focus - rel.

TELE 7 ABC

8,00 Muzică
9,00 Țara Spiridușilor
10,00 La ordinea zilei - rel.
11,30 Muzică
12,00 Domino - rel.
13,00 D'ale lui Cătălin - rel.
14,45 Documentar
16,00 Lumea misterelor
17,00 Club ABC
19,00 Caleidoscopul artelor
20,00 As Show
21,00 Telejurnal
22,00 Cântecul și casa lui
23,00 Club ABC - rel.
0,00 Lumea misterelor - rel.
1,00 Muzică
4,30 Cântecul și casa lui - rel.
5,30 As Show
6,30 Telejurnal - rel.
7,00 Muzică

ANTENA 1- TV ARAD

7,00 Mari regizori - doc.
8,00 Păstorul cel bun
8,30 Un început bun
9,00 Publicitate, Promo, Revista presei
9,10 Lumea mare a celor mici
9,30 Știri TVA - rel.
10,00 Casa de piatră
10,30 Roata de rezervă
11,00 Amintirile unui pelerin - doc.
11,30 Emisiune în limba germană
12,00 Muzică populară
12,30 UVVG se prezintă
13,30 Pe aripile filmului
14,00 Totul va fi bine
16,00 Orient Expres
(●) **18,00 Sheena** - s.
19,00 Observator
19,50 Sport
20,00 Academia vedetelor
(●) **22,00 Doza letală** - f., SUA, 1987
(■) **0,00 Dezvăluiri intime** - s. erotic
(■) **0,30 Zonele plăcerii** - s. erotic
(●) **1,00 Bulevardul romului** - f., Franța
3,00 Observator - rel.
(●) **4,00 Sheena** - rel.
5,00 Roata de rezervă - rel.
5,30 Casa de piatră - rel.

TV INTERSAT

8,55 Deschiderea programului
9,00 Călătorie spre Lună - film
10,30 Desene animate
11,00 Știrile Intersat - rel.
12,00 Să fie oare iubirea? - film
13,30 Maeștrii cascadoriei - s.
14,30 Frontiera live - rel.
16,00 Forțele speciale de elită - s.
17,00 Deșertul vorbește - s.
17,30 Camera ascunsă
18,00 Haideți să ne jucăm! - s.
18,15 Știrile Intersat
19,00 Pentru tine
19,30 Muzică populară
20,00 Show cu ecou - în direct
22,00 Demonul III - Iadul pe Pământ - film
23,30 Știrile Intersat - rel.
(■) 0,15 Erotica
5,00 Închiderea programului

ATOMIC TV

7,00 Selector
10,30 Romanian Top 100
12,30 File de poveste
13,00 Selector
14,00 K Lumea
16,00 Selector
18,30 Atomix
21,30 Febra - party music
22,30 Vibrații
23,30 Klub Bizzar
0,30 Selector
1,30 Insomnia

RADIO ARAD & RADIO CONTACT (99,1 MHZ)

6,00 Super week-end; 8,00 Dimineață de week-end; 10,00 Bătălia hiturilor; 11,00 Fabrica de hituri; 12,00 Super 50 (ediție specială); 15,00 Contact FM; 18,30 Contact Film; 19,00 Univers ambiental; 19,30 Sensul muzicii; 20,00 Muzica secolului XX; 21,00 Seară de Seară; 22,00 Până mâine dimineață

RADIO PRO FM (92,1 MHz)

7,00 - 10,00 TOATĂ LUMEA PRO FM - cu Cătălin Lăpușcă; **10,00 - 11,00 CINÉ-VERITÉ** - cu Ada Rosetti; **11,00 - 14,00 CHEFACI ÎN WEEK-END** - cu Vali Bărbulescu; **14,00 - 16,00 TOP 30 AIRPLAY PRO FM** - cu Cristi Schnebli; **16,00 - 19,00 PRO FM PARTY LINE** - cu Mihai Gurei; **19,00 - 22,00 281.976** - cu Cătălin Lăpușcă; **22,00 - 23,00 DECADANCE** - cu DJ Mike; **23,00 - 3,00 HOT PARTY MIX**

RADIO TIMIȘOARA

6,00 Ceasurile dimineții; 8,00 Muzică populară cu dedicații; 10,00 De zece ori România; 10,30 Pop matineu; 11,00 Actualități, muzică, sport; 13,00 Emisiune în lb. germană; 14,00 Emisiune în lb. maghiară; 15,00 Emisiune în lb. sârbă; 16,00 Actualitatea în 60 de minute; 17,00 Viața literară; 17,30 Românii de peste mări; 18,00 Civilizația umană; 19,00 Radiojurnal; 19,15 Discoteca Radio; 20,50 Călătorie în lumea poveștilor; 21,00 Sâmbăta sportivă

Știri: 6,00; 7,55; 10,00; 10,55; 16,00; 18,00; 21,00; 21,55

Radio Jurnal: 7,00; 19,00.

RADIO SEBIȘ

6,00 Weekend matinal
8,00 Floarea din grădină
9,00 La sfârșit de săptămână
12,00 România Top 100
15,00 La porțile dorului
16,00 Weekend Show
18,00 21
19,00 La mulți ani! - dedicații muzicale
20,00 Show-ul de sâmbătă
22,00 Latino Parti
0,00 Disco Dance 21
2,00 Weekend nocturn

Redacția Adevărul nu își asumă răspunderea pentru modificările ulterioare intervenite în programele TV.

DUMINICĂ, 6 MAI 2001

TVR 1

7,00 Ceasul deșteptător
8,00 Universul credinței
9,00 Desene animate
9,30 Kiki Riki Miki
10,30 Viața satului
12,05 Tezaur folcloric
13,05 De luni până duminică
13,50 Jurnalul de prânz
14,00 Desene animate
14,30 Festivalul Internațional de Modă, Iași 2000
15,00 Fotbal: FC Național - Rapid București, în Divizia A Ursus
17,00 Bravo, bravissimo!
18,30 Castelul - comedie, Australia, 1997
20,00 Jurnal. Meteo
20,25 Sport
20,30 Dansând cu lupii - dramă, SUA, 1990 (II)
22,00 Știrile de sâmbăta asta
22,30 Fotbal Show
23,30 Jurnalul de noapte
2,00 Jurnal * Meteo - rel.
2,30 Dansând cu lupii - f. rel.
4,00 Debut 50 Plus - rel.
5,00 Sub semnul Luminii, mereu împreună - rel.

TVR 2

7,00 E timpul să mă mărit - s. rel.
7,25 Extratereștrii în familie - s. rel.
8,00 Acvila - s. rel.
8,30 Tradiții
9,00 Medalion de interpret
9,30 Ferma
10,30 Cronici votive
11,05 Wishbone - s.
11,30 În direct - s.
12,00 Acvila - s.
12,30 Tip-top, mini-top
13,00 Kideo - doc.
13,30 Spectacolul lumii
14,05 Pe urmele lui Apostu
14,35 Splendorile naturii
15,40 Călătoria lui Allen Strange - s.
16,35 Corpul uman
17,30 Paralele inegale
18,30 Telejurnal TVR 2
18,40 Mike Hammer, de ectiv particular - s.
19,30 Atenție, se cântă!
(●) **21,00 Vreau la închisoare!** - comedie, Rusia, 1999
22,35 Știri
22,40 Baschet masculin: Play-off NBA 2001
1,10 TVM. Mesager
1,40 Telejurnal TVR2
1,50 Scurte povestiri cinematografice - rel.
2,15 Călătoria lui Allen Strange - s. rel.
3,00 Muntele Sain-Michel - rel.
3,25 Paralele inegale - rel.
4,05 Teatru liric - rel.

PRO TV

7,00 Regele Arthur - s.
7,20 Sylvester și Tweety - s.
7,40 Căpitanul Star - s.
8,00 Omul de fier - s.
8,20 Micii războinici - s.
8,45 Cavalerii din Tir Na Nog - s.
9,15 Noile aventuri ale lui Flipper - s.
10,00 Pokemon - s.
10,30 Liceul Madison - s.
11,00 Războiul rece - s.
12,00 Profeții despre trecut
12,50 Știrile Pro TV
13,00 Armată ușoară - s.
13,30 O mamă și jumătate - s.
14,00 Masca răzbunării - thriller, SUA, 1997 (I)
15,45 Moștenirea - dramă, SUA
17,30 Marcă înregistrată cu Andi Moisescu
18,00 Melrose Place - s.
19,00 Știrile Pro TV
19,30 Dădaca - s.
20,05 Vacanța Mare
21,15 Fotbal Divizia A Ursus - Astra - Steaua
23,15 Procesul etapei cu Ovidiu Ioanițoaia
2,00 Magazin Liga Campionilor
3,00 Masca răzbunării - f. rel.
5,00 Războiul rece - doc. rel.
6,00 Profeții despre trecut - rel.

TV ACASĂ

7,30 Căsuța poveștilor - rel.
8,00 Al șaptelea cer - rel.
8,50 Ramona - rel.
9,45 Știrile săptămânii - rel.
10,20 Acasă la... cu Ruxandra Săraru - rel.
10,50 Doctorul casei - rel.
11,20 La casa de vis - rel.
11,50 Gemenele - s. rel.
12,45 Dex, mascatul
13,15 Al șaptelea cer - s.
14,15 Drum bun - doc. Franța
16,00 Acasă la români
17,00 Soțul și soția - s.
17,30 Ia-mă acasă!
18,00 Chef la chef
19,00 Stare de veghe - f. SUA, 1994
20,45 Ramona - s.
21,35 După 25 de ani
23,30 Acasă la români - Cântă-mi, lăutare - rel.
0,30 Drum bun - doc. rel.
2,10 Soțul și soția - rel.
2,35 Știrile săptămânii - rel.
3,20 Muzica de Acasă

HBO

9,15 În absența binelui - thriller, SUA, 1999
10,50 Clubul Joy Luck - dramă, SUA, 1993
13,05 Uriașul de fier - animație, SUA, 1999
14,35 eXistenZ - SF, SUA, 1999
16,10 Urma scapă turma - acțiune, SUA, 1997
18,00 Chintă royală - dramă, SUA, 1998
20,00 Croazieră cu peripeții - comedie, SUA, 1997
22,00 Adio, iubite! - comedie neagră
23,40 Jack Frost - dramă, SUA, 1998
1,20 Povestiri din criptă: bordelul însângerat - horror, SUA

PRIMA TV

8,00 Program pentru copii
10,30 Tradiții
11,00 Romania @ large
11,30 Cinemagia
12,00 Duminica la prânz, cu Anca Florea
11,00 Polo: Turneul final al Superligii Naționale
15,00 Cronica cârcotașilor - rel.
16,00 Copiii spun lucruri trăsnite - rel.
17,00 Camera de râs
18,00 Focus
18,30 Impact
19,00 Vrei să fii miliardar?
20,00 Real TV
21,00 Prințul mareelor - dramă, SUA, 1991
22,45 Music Box - dramă, SUA, 1989
0,30 Romania@large
1,30 Focus - rel.

TELE 7 ABC

8,00 Muzică
9,00 Cântecul și casa lui - rel.
10,00 Țara Spiridușilor - rel.
11,00 La ordinea zilei - rel.
12,30 În justiție - rel.
14,30 Muzică
15,00 Documentar
15,45 Cinetour
16,30 Telecaricatura zilei
16,35 Clipuri muzicale
17,00 Forța destinului
18,00 Cutia muzicală
19,00 Muzică
20,00 As Show
21,00 Telejurnal
21,59 Telecaricatura zilei
22,00 Ora unu a venit
23,00 Pariul Trio
23,15 Cinetour - rel.
0,00 Cutia muzicală - rel.
1,00 Muzică
4,30 Forța destinului - rel.

ANTENA 1- TV ARAD

6,00 Amintirile unui pelerin - rel.
6,30 Pe aripile filmului
7,30 Divertisment
7,50 Publicitate, Promo
8,00 Viața spirituală
8,30 Lumea creștină
9,00 7 zile - retrospectiva săptămânală a Știrilor TVA
10,00 Animax - desene animate
10,20 Infanteria stelară - s.
10,40 Pantera roz - s.
11,10 Tânărul Indiana Jones - s.
12,00 De vorbă cu Adrian Păunescu
15,00 Marele premiu al Spaniei la motociclism
16,00 Aventurile lui Sinbad - s.
17,00 Prezentul simplu
18,00 Amazon - s.
19,00 Observator
19,50 Sport
20,00 Omul cu o mie de fețe - s.
21,00 Divertis Ecologic Show
22,00 TeleEurobingo Show
1,00 Visul unei nopți de vară - comedie, Marea Britanie
3,00 Observator - rel.
4,00 Tânărul Indiana Jones - rel.
5,30 Aventurile lui Sinbad - rel.

TV INTERSAT

8,55 Deschiderea programului
9,00 Stryker - film
10,30 Cerul dintre noi - s.
11,00 Știrile Intersat - rel.
12,00 Memories of. 1977
13,00 Life magazin
13,30 O altfel de lume
14,00 Show cu ecou - rel.
16,00 Pentru tine - rel.
16,30 Maeștrii cascadoriei - s.
17,30 Haideți să ne jucăm - s.
17,45 Auto integral
18,15 7 x 7
19,00 Sous - sol - film
20,30 Camera ascunsă
21,00 Deșertul vorbește - s.
21,30 Inelul morții - film
23,00 7 x 7 - rel.
(■) 0,00 Erotica
5,00 Închiderea programului

ATOMIC TV

7,00 Selector
11,30 Atomic Café - rel.
12,00 Reactor
12,30 Vot - rel.
13,30 Hai-Hui - rel.
14,00 Interactiv
16,00 Selector
18,30 Atomix cu DJ-ii de la Atomic
21,30 Selector
23,30 Insomnia

RADIO ARAD & RADIO CONTACT (99,1 MHZ)

6,00 Super week-end; 8,00 Viața spirituală; 8,30 Mileniul III; 8,45 Dimineață de week-end; 10,00 Sfânta Liturghie de la Catedrala Ortodoxă Arad; 12,00 Week-end în doi artiști români; 15,00 Contact FM; 19,00 Emisiune în limba germană; 20,00 Radio Cocktail ; 21,00 Contact FM

RADIO PRO FM (92,1 MHz)

7,00 - 10,00 TOATĂ LUMEA PRO FM - cu Flavius Eșnican; **10,00 - 11,00 AUTOSHOW** - cu Nono Semen; **11,00 - 14,00 CheFACI ÎN WEEKEND** - cu Vali Bărbulescu; **14,00 - 16,00 HEAT PRO FM** - cu Mihai Gurei; **16,00 - 17,00 TOP TEN PRO FM** - cu Marius Dobre; **17,00 - 19,00 TONOMATUL PRO FM** - cu Cristi Dicianu; **19,00 - 21,00 281.976** - cu Flavius Eșnican și Cătălin Lăpușcă; **21,00 - 23,00 TOP 30 AIRPLAY PRO FM** - cu Cristi Schnebli - rel.; **23,00 - 24,00 DEEP BEATS** - cu DJ Sleek; **24,00 - 2,00 ZONA LIBERĂ** - cu DJ Vasile

RADIO TIMIȘOARA

6,00 Radioprogramul sătenilor; 8,00 Universul credinței; 8,30 Armonii corale; 9,00 Uniți sub tricolor; 10,00 Pop matineu; 11,00 Actualități, muzică, sport; 12,00 Duminica la prânz; 13,00 Emisiune în lb. germană; 14,00 Emisiune în lb. maghiară; 15,00 Emisiune în lb. sârbă; 16,00 Emisiune în lb. bulgară; 16,30 Emisiune în lb. cehă; 17,00 Emisiune în lb. slovacă; 18.00 Astra Română; 19,00 Radiojurnal; 19,15 Jazz reflex; 20,05 Călătorie în lumea poveștilor; 20,15 Vă place opera?; 21,00 Curierul de seară

Știri: 6,00; 7,55; 10,00; 11,00; 12,55; 18,00; 20,00; 21,00; 21,55

Radiojurnal: 7,00; 19,00

RADIO SEBIȘ

6,00 Weekend matinal
8,00 Cafeneaua duminicală
9,00 Fotoliul de duminică
12,00 Show 21
14,00 Duminica împreună
15,00 La porțile dorului
17,00 Cutia Pandorei
19,00 La mulți ani! - dedicații muzicale
20,00 Cutia Pandorei
0,00 Recitalul vedetelor
2,00 Nocturna muzicală

Redacția Adevărul nu își asumă răspunderea pentru modificările ulterioare intervenite în programele TV.

RÃZBOI PE... INTERNET

Analiștii din sectorul IT preconizează izbucnirea unui război pe Internet între pirații virtuali și reprezentanții industriei muzicale și cinematografice on-line, provocat de transferul de fișiere muzicale, respectiv film, între utilizatorii de Internet, care încalcă legea drepturilor de autor, relatează Reuters.

Pirateria on-line a devenit o sursă de îngrijorare pentru aceste industrii după explozia serviciilor de tip Napster, companie aflată în prezent sub supravegherea autorităților din Statele Unite. Copierea fișierelor muzicale în format MP3, permisă de Napster în mod gratuit, a atras aproximativ 60 de milioane de utilizatori.

Cele mai mari case de discuri din lume, incluzînd Universal Music deținută de Vivendi Universal, Sony Music, Warner Music, EMI Group Plc și BMG, deținută de Bertelsmann AG, au acționat în judecată compania Napster, în decembrie 1999. Aceste firme consideră Napster un rai al pirateriei, care aduce industriei muzicale pierderi de miliarde de dolari.

De teama extinderii unui fenomen similar în industria cinematografică, Asociația Americană pentru Cinematografie (MPAA), un grup comercial format din principalele studiouri de film din Statele Unite, a început să trimită, în luna aprilie, sute de scrisori către providerii de Internet, prin care îi avertizează că utilizatorii lor încalcă legea drepturilor de autor prin transferul de fișiere film, în sistemul Gnutella.

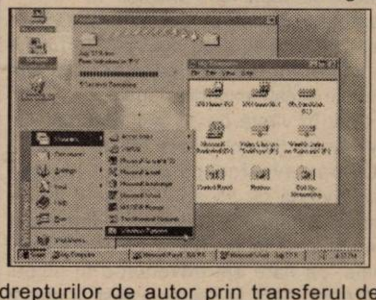

În consecință, mai mulți provideri, printre care și ExciteAtHome, au trimis utilizatorilor Gnutella mesaje prin poșta electronică, prin care îi anunțau că aceste servicii vor fi oprite în termen de 24 de ore, în cazul în care schimburile de fișiere film vor continua.

După ce reprezentanții industriei cinematografice s-au alăturat caselor de discuri în eforturile de a pune capăt practicilor care încalcă reglementările privind drepturile de autor, de tipul celor utilizate de site-ul Napster, au apărut, însă, noi platforme care permit mascarea comunicațiilor dintre surferii pe Web față de "radarele" autorităților de reglementare din domeniu.

"Este ca și cum ai merge pe stradă, înconjurat de un nor. Toată lumea vede norul, dar nu și ce se află în interiorul acestuia", a declarat Aram Sinnreich, analist la Jupiter Media Metrix. Printre organizațiile care dezvoltă platforme pentru desfășurarea de activități anonime se numără Havenco.com, Zero-Knowledge Systems și FreeNet, despre care Sinnreich spune că pot ascunde colectarea de date on-line, dar și transferul acestora.

Scopul creării acestui tip de platforme este de a face imposibilă spionarea de către providerii de Internet a activităților utilizatorilor lor, adică exact opusul solicitărilor industriei muzicale și cinematografice.

CÂT COSTÃ O EXCURSIE COSMICÃ?

Agenția Spațială Americană (NASA) a ajuns la un acord de principiu cu Rusia în ceea ce privește costurile legate de călătoria în spațiu a primului "turist cosmic", milionarul american Dennis Tito, a anunțat administratorul NASA, citat de AFP.

"În acordul nostru cu rușii, am ajuns la o evaluare acceptată de ambele părți și vom primi costurile aparente ale misiunii lui Tito în spațiu", a declarat Daniel Goldin unei comisii a Camerei Reprezentanților. El a adăugat că există un mod bun și unul rău de a face turism în spațiu, iar călătoria lui Tito face parte din a doua categorie. Modul bun constă, spune el, în a obține mai întîi acordul tuturor partenerilor din Stația Spațială Internațională (ISS). Dennis Tito a plătit Rusiei 20 de milioane de dolari pentru călătoria sa în spațiu. "Adevărata problemă este că situația actuală a creat un stres incredibil pentru NASA. Tito nu este conștient de eforturile făcute de mii de persoane din Statele Unite și din Rusia pentru asigurarea securității sale", a afirmat Goldin. În tot acest timp, Dennis Tito își ocupă timpul ca un adevărat turist, face fotografii și filmează în stația orbitală ISS, unde a ajuns luni, a anunțat agenția Itar-Tass, citînd Centrul rus de Control al Zborurilor.

Activitățile celor de pe ISS se desfășoară normal, potrivit programelor individuale și nu există nici o problemă de semnalat, a precizat comandantul echipajului principal al stației, rusul Iuri Usacev.

PAVAROTTI ESTE ACUZAT DIN NOU DE FRAUDÃ FISCALÃ

Un nou proces de fraudă fiscală a început împotriva tenorului italian Luciano Pavarotti, informează AFP.

Procesul a început miercuri, într-un tribunal din Modena, cu o audiere tehnică. Data următoarei audieri a fost fixată în 17 septembrie.

Audierea a avut loc în absența artistului și a durat o oră, limitîndu-se la chestiuni de procedură. Cîntărețul este acuzat că a făcut "declarații de impozite inexacte" între 1989 și 1995. La proces au fost citați peste 20 de martori, printre care impresari și manageri muzicali, unii din Statele Unite.

Pavarotti, care a sărbătorit duminică 40 de ani de carieră printr-un concert excepțional la Modena, este acuzat că nu și-a achitat impozitele pe care le datorează în Italia, pretextînd că locuiește în Monaco, ceea ce acuzarea consideră că este neadevărat. Potrivit acuzării, cîntărețul trebuie să-și plătească impozitele în Italia, proprietățile sale aflîndu-se în principal la Modena, unde are "o locuință luxoasă, 11 societăți și diverse bunuri imobiliare și unde locuiește familia sa".

Pavarotti, ale cărui cîștiguri sînt exorbitante, a ajuns la un acord amiabil cu fiscul italian în iulie 2000, semnat cu Ministrul Trezoreriei, Ottaviano Del Turco, și care prevede cedarea unei sume de aproape 13 milioane de euro. Problemele sale cu fiscul i-au adus deja o amendă de 5,1 milioane de euro, aplicată de un tribunal din Modena în1999 și confirmată în apel în aprilie 2000.

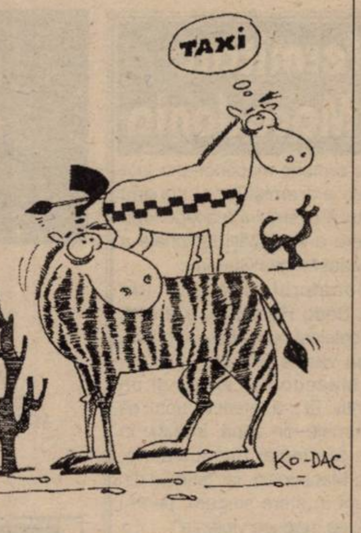

Ralf Schumacher a achiziționat toate fotografiile erotice ale logodnicei sale

Pilotul german de Formula 1 Ralf Schumacher a achiziționat toate fotografiile erotice ale logodnicei sale, Cora Brinkmann, efectuate cu cîțiva ani în urmă, după ce unele dintre acestea au fost deja publicate într-o carte, a anunțat cotidianul "Bild Zeitung", citat de AFP.

Potrivit cotidianului citat, Ralf Schumacher, care consideră că aceste fotografii nu sînt șocante, a reușit să cumpere toate cele 360 de negative, pentru a evita ca acestea să fie folosite de persoane rău intenționate.

"Fotografiile sînt foarte drăguțe, dar eu o vreau pe Cora numai pentru mine", a declarat publicației citate Ralf Schumacher, în vîrstă de 25 de ani.

Pilotul german s-a logodit, săptămîna trecută, cu Cora Brickmann, în vîrstă de 24 de ani. El a anunțat ulterior că logodnica sa este însărcinată, copilul urmînd să se nască în luna noiembrie.

UN VIȚEL CU DOUĂ CAPETE – VÎNDUT CU 25.000 DE DOLARI

Un vițel cu două capete născut sîmbătă la Peqin, în Albania, a fost cumpărat de o asociație veterinară americană cu 25.000 de dolari, informează AFP.

Animalul care are două creiere și două boturi este considerat un aducător de nenorociri la Peqin. El însă a îmbogățit pe neașteptate o văduvă, mamă a patru copii.

"Nașterea acestui vițel m-a adus la început la disperare, dar în cele din urmă s-a dovedit o șansă pentru mine. Acum îmi pot hrăni copiii", a declarat femeia la televiziune, confirmînd că a vîndut animalul cu suma considerabilă de 25.000 de dolari.

Asociația americană a mai oferit o importantă sumă de bani pentru a cumpăra și mama vițelului, dar albaneza a refuzat să se despartă de ea.

Catherine Zeta Jones a făcut o operație de modificare a pleoapelor

Actrița galeză Catherine Zeta Jones a făcut o operație de modificare a pleoapelor, informează AFP.

Potrivit ziarului britanic The Sun, actrița în vîrstă de 31 de ani a suferit o operație de trei ore într-o clinică din Beverly Hills, condusă de chirurgul Frank Kramer. Intervenția a avut loc la 10 aprilie. Frumoasa Catherine a fost însoțită de soțul său, actorul american Michael Douglas, care s-a aflat alături de ea tot timpul.

O sursă din apropierea actriței a precizat că operația a avut ca scop modelarea pleoapelor și întinderea pielii din jurul ochilor. "Alte peciente nu fac în general acest gen de operație înainte de 40 sau 50 de ani. Va avea nevoie de aproape șase săptămîni pentru a se reface", a comentat unul dintre medicii clinicii.

SUICIDUL FURÃ MAI MULTE VIEȚI DECÂT ARMELE

Sinuciderea reprezintă cauza morții pentru aproximativ 30.000 de americani în fiecare an, adică mai mult decît decesele provocate de arme, a anunțat, cea mai înaltă autoritate medicală din Statele Unite, Surgeon General, informează AFP.

În fiecare an, aproape 650.000 de americani încearcă să se sinucidă, a precizat Surgeon General într-un comunicat, cu ocazia deschiderii săptămînii naționale de prevenire a sinuciderilor, din perioada 6-12 mai.

"Suicidul fură vieți și contribuie la handicapul și suferința a sute de mii de americani în fiecare an", se arată în comunicat.

Bolile vasculare, cardiace sau pulmonare, tumorile maligne, accidentele, diabetul, nefritele și bolile de ficat se află de asemenea pe lista principalelor cauze de deces în Statele Unite, potrivit Center for Disease Control.

Un apicultor susține că prevede vremea

ORIENTÂNDU-SE DUPĂ COMPORTAMENTUL ALBINELOR

Un apicultor susține că prevede vremea orientîndu-se după comportamentul albinelor, informează săptămînalul Arădeanul în ediția sa de joi. Arcadie Kovacs crește albine din adolescență și e fascinat de comportamentul lor, pe care îl studiază cu atenție de peste 50 de ani. El a legat felul de a se purta al albinelor de starea vremii și a început treptat să facă prognoze meteo. Arădeanul stă ore în șir în fața stupilor, observînd albinele care roiesc fără odihnă. Face tot felul de însemnări, după care le adună în grafice ciudate. El susține că prognozele sale, bazate pe comportamentul insectelor, nu au fost niciodată greșite. Arădeanul păzește cu sfințenie secretul graficelor despre prognozele meteo și despre legătura dintre comportamentul albinelor și starea vremii. Arcadie Kovacs își amintește amuzat că nici soția lui nu credea în aceste prognoze. A reușit să-i înlăture scepticismul chiar în ziua nunții. "Îi spusesem înainte că se va putea îmbrăca în rochie cu mîneci scurte. Ea mi-a amintit că e luna noiembrie. Ei bine, pe 21 noiembrie 1958, la nuntă, au fost peste 20 de grade. Noroc că m-a ascultat și s-a îmbrăcat subțire. Așa am convins-o că diagramele mele nu mint", spune el. Studiile făcute pe seama albinelor l-au împins pe Arcadie pînă la a scrie o carte. Lucrarea se cheamă "Etologia albinelor" și va fi terminată în curînd. Bătrînul apicultor speră că ea le va folosi studenților de la Agronomie. Și mai speră că va veni o zi în care va putea deschide un fel de muzeu al mierii. Graficele lui Arcadie arată că 2001 va fi un an secetos, al doilea dintr-un ciclu de cinci. Apicultorul spune că în prima săptămînă a lunii mai va exista pericol de îngheț, dar în perioada 12-14 mai temperatura va urca pînă la 30 de grade.

Trageri

Orizontal: Trage de zece puncte - Tras pe furiș. 2. Scăpat de sub tutelă. 3. Trag ușurel... - ... la adăpost, pe câmp. 4. Întoarcere la pământ (inf.) - Pentru puțin! - 13 fire de nufăr! 5. Trage a boală (fem.). 6. Vită jupuită de piele! - Spre aducere aminte. 7. Clădite din paie. 8. Tratat cu vin... pelin - Tras la fund. 9. Viața la țară (pl.) - Scos din teren (la fobal!) 10. Gemut adânc - Primii strămoși!

Vertical: 1. Furat din punga stăpânului (pl.) 2. Mic de stat în deșert - Se lasă de fumat. 3. Pus în pervaz la fereastră - Unul adus de spate la țară. 4. Făcuți din timp - Ciolan de ros - Ca-n paradis. 5. Lăsat rece! - E de prisos - Mic locotenent! 6. Frântă de oboseală. 7. Făcută din cioburi. 8. Pe deal mai la vale! - Trage să moară... în apă. 9. Făcute din piatră seacă - Dă o raită. 10. Biberonul... mămicii - Tată pe jumătate!

	1	2	3	4	5	6	7	8	9	10
1						●				
2										●
3					●					
4				●				●		
5										
6			●							
7		●		●					●	
8					●					●
9							●			
10						●				

COPII ROMÂNI - FOLOSIȚI DE BANDELE DE TRAFICANȚI PENTRU A FURA APARATE DE TAXAT LA PARIS

Bande de mafioți recrutează zeci de copii români și îi constrîng, adesea prin violență, să fure aparate de taxat din Paris și din suburbii, relatează AFP.

"Acest fenomen este cunoscut la noi. Sărăcia împinge familiile fără venituri să-și închireze copiii mafioților, care le plătesc în fiecare trimestru circa 1.400 de franci de copil", a mărturisit, sub protecția anonimatului, un personaj cunoscut din Sighet, un orășel cu 40.000 de locuitori, dintre care 70 la sută sînt șomeri. "Pe aceștia trei îi cunosc", a spus el, identificînd cîțiva copii fotografiați la Paris, în timpul arestării lor în flagrant delict. Peste 200 de minori din regiunea Sighet au fost reperați de poliția franceză ca hoți de aparate de taxare pentru parcarea autovehiculelor.

Discutînd la cafeneaua "Inter-bijoux" din centrul Sighetului, personajul în cauză șușotește, privind cu teamă la ceilalți clienți. "Mafioții sînt peste tot și sînt foarte duri. Au contacte cu poliția și m-au amenințat de mai multe ori", a spus acest bărbat, unul dintre puținii oameni care au avut curajul să denunțe acest gen de trafic.

În oraș domnește o atmosferă de teroare și locuitorii șoptesc poreclele șefilor bandelor mafiote, dar refuză orice discuție pe acest subiect. "Nu știu nimic și vă sfătuiesc să nu vă amestecați", recomandă în șoaptă recepționista unui hotel.

Adesea, copiii "incapabili" să aducă destui bani sînt bătuți cu sălbăticie. Ultimul caz de acest gen datează de la sfîrșitul lunii aprilie. Florin P., un adolescent de 16 ani din Sighet, s-a întors în orașul natal într-o stare jalnică, după ce s-a refugiat în prealabil la o agenție franceză de protecție a copilului.

Potrivit unor surse ale poliției pariziene, adulți români, înarmați cu bormașini electrice, fac găuri în pereții aparatelor de taxat în timpul nopții. A doua zi, copilul, echipat cu o șurubelniță, nu mai trebuie decît să deschidă cutia, să recupereze banii și să fugă.

La Paris, grație unei plîngeri depuse de un copil maltratat, doi români, "locotenenți" ai unei bande care se ocupă cu acest gen de trafic, au fost arestați în luna decembrie, sub acuzațiile de "lovire și rănire, violență și apartenență la o organizație de răufăcători".

Asociația "Salvați copiii" (n.r.: Save the children) a afirmat recent că un sfert dintre cele 236 de victime ale traficului internațional cu persoane, care au fost repatriate de la începutul anului în România, sînt minori.

Măsurile adoptate de autoritățile de la Paris pentru expulzarea imigranților clandestini nu îi descurajează pe locuitorii din regiunea Sighet. Potrivit unor surse române și franceze, între 3.000 și 5.000 de persoane, toate din nordul României, trăiesc ilegal în Franța și ocupă abuziv circa 100 de locuințe abandonate din regiunea Parisului.

În satele Negrești et Certeze, situate în apropiere de Sighet, s-au construit în ultima vreme vile somptuoase, care fac dovada cîștigului din aceste expediții ilegale.

Un tînăr în vîrstă de 18 ani, George, din satul Moiseni, recent întors de la Paris, a acceptat să povestească periplul francez început la vîrsta de 15 ani. "Eram în jur de zece copii. Șefii, care cunoșteau drumurile, ne-au dus pînă la frontiera cu Polonia și Germania, pe care am traversat-o în timpul nopții". "Apoi, pînă la Paris, a fost floare la ureche", a spus el. La Paris, George și tovarășii săi au furat tot felul de lucruri. "Am fost arestat de mai multe ori. Dar, după cum m-au învățat șefii, am mințit întotdeauna în privința identității și, fiind minor, polițiștii mi-au dat drumul de fiecare dată", a continuat el.

Traficul cu aparate de taxat provoacă administrației pariziene pagube anuale de peste 60 de milioane de franci, a declarat o sursă bine informată din capitala franceză.

OSCE condamnă cu fermitate acțiunile teroriste din Macedonia

Situația din Macedonia este îngrijorătoare, iar violențele interetnice nu vor duce la soluționarea unei revendicări, a declarat, ieri, președintele în exercițiu al OSCE, Mircea Geoană, ministrul român de Externe.

Președintele în exercițiu al OSCE a subliniat că ura etnică și violența au dus, întotdeauna, doar la declanșarea crizelor politice și armate, și la distrugeri. Geoană a condamnat cu fermitate atacurile teroriste din Macedonia împotriva etnicilor albanezi și a proprietăților lor și a arătat că este vorba despre un act de lașitate din partea celor care se opun democrației și stabilității în Macedonia.

Geoană a mai declarat că Guvernul României a adoptat, în ședința de joi, un punct de vedere similar față de evenimentele din Macedonia.

OSCE susține un răspuns proporțional al armatei macedonene față de acțiunile extremiștilor și sprijină politic efortul Guvernului macedonean de menținere a integrității teritoriale a țării, a adăugat Mircea Geoană.

Coordonatorul Pactului de Stabilitate, Bodo Hombach, a arătat, în cadrul aceleiași conferințe de presă, că pe lîngă veștile proaste care sosesc din Macedonia, există și un aspect pozitiv. El s-a referit la faptul că toate Guvernele din zonă, inclusiv în Kosovo, s-au ridicat împotriva violențelor din Macedonia, iar "statele din Balcani sunt în stare singure, pentru prima dată, să înăbușe violența".

Hombach spune că teroriștii doresc să creeze un nou conflict în regiune, o nouă criză, astfel încît vecinii să se îndrepte unii împotriva celorlalți.

AUTORITĂȚILE DE LA SKOPJE AU ACORDAT UN NOU TERMEN PENTRU EVACUAREA CIVILILOR DIN NORDUL ȚĂRII

Guvernul macedonean a acordat termen pînă ieri, la orele 16.30 (14.30 GMT), locuitorilor din șase sate din regiunea Kumanovo (nordul Macedoniei) pentru a-și părăsi casele și a merge în acest oraș, adăugînd că operațiunea militară în curs va continua, informează AFP.

Guvernul a cerut luptătorilor albanezi de gherilă "să depună armele", "să se predea forțelor macedonene" și "să nu folosească civilii ca scuturi umane", a declarat purtătorul de cuvînt al guvernului de la Skopje, Antonio Milososki.

Armata macedoneană a lansat, joi, după uciderea a doi soldați într-un atac al gherilei albaneze, o ofensivă împotriva rebelilor din Armata de Eliberare Națională a Albanezilor din Macedonia (UCK) în nordul țării, atacînd cu armament greu satul Vaksince și împrejurimile acestuia.

Georgi Trendafilov, purtător de cuvînt al Ministerului macedonean al Apărării, a afirmat că aproximativ 3.500 de civili sînt folosiți ca scuturi umane de către UCK, în satele Vaksince și Slupcane.

Coreea de Nord va continua să vândă rachete

Liderul nord-corean Kim Jong-Il a anunțat că țara sa va continua să vîndă rachete, în pofida angajamentului pe care și l-a luat Phenianul că va păstra un moratoriu asupra testelor cu rachete, a anunțat, ieri, Javier Solana, reprezentantul Uniunii Europene pentru politică externă, informează AFP.

Kim Jong-Il a promis că moratoriul din 1999 asupra testelor va continua pînă în 2003 și că, după aceea, Coreea de Nord va adopta o atitudine de așteptare, a anunțat, joi, după o întrevedere cu liderul nord-coreean, premierul suedez Goeran Persson, a cărui țară prezidează în prezent Uniunea Europeană.

Phenianul consideră însă că vînzările de rachete și tehnologie militară "intră în cadrul comerțului", a declarat Solana, care a făcut parte din delegația europeană aflată în vizită la Phenian. "Dacă Kim Jong-Il găsește oameni care cumpără sau care vor să cumpere, el vrea să vîndă", a spus Solana.

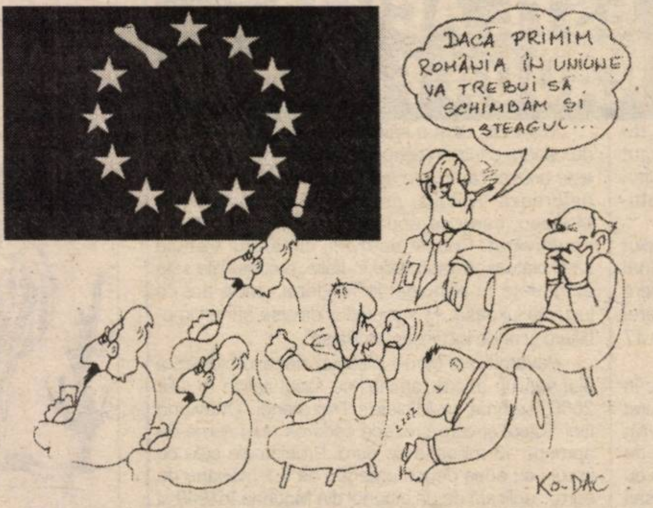
DACĂ PRIMIM ROMÂNIA ÎN UNIUNE VA TREBUI SĂ SCHIMBĂM ȘI STEAGUL...
!
KO-DAC

„GHEAȚA A FOST SPARTĂ"

Papa Ioan Paul al II-lea și șeful Bisericii Ortodoxe a Greciei, Hristodulos, au avut o lungă întrevedere istorică, ieri, în prima zi a celei de-a 93-a călătorii internaționale a Papei, informează AFP.

"Gheața a fost spartă", a declarat un comentator al postului de televiziune public, remarcînd durata întrevederii, de cel puțin 30 de minute.

Cei doi urmează să rostească discursuri înainte de a se deplasa, spre sfîrșitul după-amiezii, pe colina Areopagului din Atena, pentru a participa la o ceremonie în memoria Apostolului Paul.

"Ceea ce este important este dimensiunea istorică a întîlnirii dintre cele două biserici care nu au mai avut legături în ultimele zece secole", a subliniat, la bordul avionului care-l ducea pe Papă în Grecia, purtătorul de cuvînt al Vaticanului, Joaquin Navarro-Valls.

PESTE 5.000 DE SOLDATI RUȘI AU FOST EVACUAȚI DIN CECENIA

Peste 5.000 de militari ruși au părăsit, pînă în prezent, Cecenia, a anunțat, ieri, ministrul rus al Apărării, Serghei Ivanov, care nu prevede nici o altă retragere a soldaților ruși în viitorul apropiat, relatează AFP.

"Tocmai am încheiat retragerea a peste 5.000 de soldați (...) precum și cea a unei mari părți din materialul militar. Pentru moment, nu avem nici un alt plan de reducere a efectivelor", a declarat Ivanov, într-un interviu acordat canalului public RTR.

"Ar fi periculos să acționăm prea repede și fără să reflectăm asupra situației", a adăugat el, în timpul unei vizite efectuate la cartierul general al forțelor ruse de la Khankala, situat la periferia capitalei Groznîi.

Ultimele cifre date publicității semnalează existența a circa 80.000 de miliari în Cecenia, unde armata rusă a intrat la 1 octombrie 1999.

Președintele Vladimir Putin a ordonat, în luna ianuarie, o reducere a forțelor federale desfășurate în Cecenia, fără a preciza amploarea acestei reduceri.

Această propunere a fost formulată înaintea unei sesiuni a Adunării Parlamentare a Consiliului Europei, care urma să ia o decizie privind ridicarea sancțiunilor impuse Rusiei.

ȘTIRI EXTERNE, PE SCURT

BLAIR DOREȘTE O REFORMĂ A CONVENȚIEI NAȚIUNILOR UNITE PENTRU REFUGIAȚI

Premierul britanic Tony Blair s-a pronunțat în favoarea unei reforme a Convenției Națiunilor Unite pentru Refugiați, adoptată în 1951, pe care el o consideră depășită.

Tony Blair consideră că trebuie revizuite modalitățile de acordare a ajutorului pentru refugiați și trebuie făcută distincția între adevărații solicitanți de azil și "imigranții pe motive economice".

PARLAMENTUL DANEZ A RESPINS UN PROIECT DE SANCȚIONARE A ISRAELULUI

Parlamentul danez a respins, joi, cu o largă majoritate, ordinea de zi propusă de Partidul Listei Unite (foștii comuniști) prin care se cerea guvernului să introducă sancțiuni comerciale împotriva Israelului, în cadrul acordului de asociere dintre UE și statul evreu.

VEGETARIENII AU DAT ÎN JUDECATĂ McDONALD'S

Un avocat din Seattle a dat în judecată firma McDonald's, pentru că i-a mințit pe consumatorii vegetarieni timp de peste zece ani, folosind grăsime animală la cartofii prăjiți.

În 1990, McDonald's a anunțat că nu mai folosește grăsime de vită pentru a prăji cartofii, dar grupul a admis ulterior, potrivit consumatorilor care l-au dat în judecată, că folosește extrase animale pentru a da aromă cartofilor prăjiți. Avocatul îi reprezintă pe vegetarienii hindu, dar spune că toți vegetarienii care au consumat cartofi prăjiți după 1990 ar putea primi despăgubiri.

PREZENTAREA RAPORTULUI COMISIEI MITCHELL A FOST AMÂNATĂ

Prezentarea raportului comisiei internaționale pentru violențele israeliano-palestiniene, numită și comisia Mitchell, care trebuia să aibă loc vineri dimineața, a fost amînată, a anunțat un purtător de cuvînt israelian.

El a precizat că amînarea se face din motive tehnice, iar prezentarea ar putea fi reprogramată pentru săptămîna viitoare. Potrivit unei surse diplomatice, amînarea ar fi cauzată de faptul că documentul nu a fost trimis la timp ambasadei Statelor Unite și consulatului general american de la Ierusalim.

GUVERNUL CANADIAN EXAMINEAZĂ EXPULZAREA UNUI CETĂȚEAN CANADIAN CU TRECUT NAZIST

Ministerul canadian pentru Imigrație va recomanda ca unui cetățean canadian, care a făcut parte dintr-un comando nazist responsabil pentru moartea a mii de evrei în timpul celui de-al doilea război mondial, să-i fie suspendată cetățenia canadiană și să fie expulzat, a anunțat, joi, un purtător de cuvînt al ministerului.

Ministrul Elinor Caplan se pregătește să recomande ca Helmut Oberlander, în vîrstă de 75 de ani, un canadian născut în Ucraina din părinți germani și care acum locuiește la Kitchner (Ontario), să fie expulzat.

O LARGĂ MAJORITATE A ISRAELIENILOR ÎȘI PĂSTREAZĂ ÎNCREDEREA ÎN SHARON

Mai mult de doi israelieni din trei își păstrează încrederea în premierul Ariel Sharon, chiar dacă nu sînt neapărat de acord cu opțiunile sale politice, potrivit unui sondaj dat publicității vineri, informează AFP.

O proporție de 70 la sută dintre persoanele chestionate consideră că Sharon este "demn de încredere", 27 la sută au o opinie contrară și 3 la sută nu au nici o opinie.

POWELL SE PRONUNȚĂ ÎN FAVOAREA UNEI PREZENȚE AMERICANE ÎN SINAI

Secretarul american de Stat, Colin Powell, s-a declarat, joi, în favoarea unei prezențe americane în Sinai, în timp ce Pentagonul are în vedere revizuirea efectivelor sale în cadrul Forței multinaționale de observatori.

Powell a spus că "există o necesitate diplomatică și politică de a menține o anumită prezență în Sinai", conform obligațiilor care decurg din acordurile de pace dintre Israel și Statele Unite, patronate de Statele Unite.

internetul
e al tău
3$ luna
mail Link
1 cont de e-mail
spaţiu alocat pe server 6MB
4$ luna
easy Link
15 ore navigare pe web incluse in abonament
0,8$/oră tarif pentru ore suplimentare de navigare
1 cont de e-mail // spaţiu alocat pe server 6MB
5$ luna
night Link
trafic nelimitat intre orele 19.00-07.00
1 cont de e-mail / Spaţiu alocat pe server 6MB
10$ luna
power Link
trafic nelimitat 24/24
subdomeniu gratuit
secţiunea clienţi a site-ului rds
1 cont de e-mail
spaţiu alocat pe server 6MB
www.rdslink.ro
RDS Link
simţi diferenţa?

Acum

şi in Arad !

Piaţa

Spitalului,

bl.2B,

parter,

tel. 228202

- comercial;

228200 -

suport ?

S.C. ARTERM

S. A. Arad

anunţă că în data de

7.05.2001

SE VA OPRI FURNIZAREA APEI CALDE MENAJERE ŞI A APEI RECI
între orele 8,00-15,00

la consumatorii arondaţi punctului termic 3V (zona Policlinicii Stomatologice) în vederea executării unor lucrări în punctul termic.

Conducerea
(2059182)

S.C. IATSA S.A. Arad

(fostă Dacia Service Aradul Nou)
str. Ştefan cel Mare nr. 2-4

ÎNCHIRIAZĂ bar-bufet, aflat în incinta societăţii.

Ofertele se depun în plic închis până la data de 15 mai 2001 , la Compartimentul Personal Administrativ al societăţii.

(2059186)

S.C. CENTRAL S.A. ARAD

angajează prin selecţie:

UN BUCĂTAR
(bucătăreasă)
gestionar (ă)

CONDIŢII: ● diplomă şi experienţă în domeniu
● vârsta maximă 30 ani

Selecţia va avea loc
luni, 7.05.2001, ora 10,00,
la sediul societăţii din Arad,
str. Horia nr. 8.

(2059177)

S.C. TRICOTAJE S.A. Ineu

VINDE

- ◆ **FIER VECHI (OŢEL FONTĂ)** rezultat din dezmembrări,
- ◆ **CENTRALĂ TERMICĂ** (2 cazane CR 16, degazoare, coşuri de fum etc.).

Cei interesaţi sunt rugaţi să telefoneze la
057-511.188 sau 092.385.068
pentru a prezenta oferte de preţ.

Conducerea
(6558159)

EAP Exclusiv Al-Plast

EXCLUSIV AL - PLAST SRL ARAD
PRODUCE SI MONTEAZĂ

UŞI SI FERESTRE DIN PVC ŞI ALUMINIU cu geam TERMOPAN, PANEL sau MDF

ARAD, Str. Pădurii 91 A, Tel: 210280

CONSTRUCTION HOUSE S.R.L. Arad

VINDE EN-GROS ŞI EN-DETAIL ÎN DIFERITE VARIANTE ŞI TERMENE DE PLATĂ:

☞ ***MOBILIER BAIE IMPORT ŞI OBIECTE SANITARE***

☞ ***Uşi, ferestre, pal, placaj, duşumele, lambriuri cât şi toată gama deMATERIALE DE CONSTRUCŢII prin depozitele din***

ARAD,Str. Pădurii nr.49 şi 91/A Tel: 254457 şi 214633

AGENŢII DE PUBLICITATE

SEBIŞ
Primăria oraşului Sebiş
- agent publicitar **Ciolea Mirela**
- program 8,00 - 15,00
- Telefon 420.303

LIPOVA
S.C. ELCOTRANS S.R.L. Lipova
Str. Bălcescu Nr. 16,
Telefon 561.426 sau Fax 563.091
- program 7,30-15,30

INEU
Primăria oraşului Ineu
- agent publicitar **Carmen Ţole**
- program 8,00 - 15,00
- Telefon 092-846765

NĂDLAC
„GYURIAN" - str. Griviţei Nr.58
- agent publicitar
Gyurian Bohuslav
- Telefon 474.580

CHIŞINEU CRIŞ
Primăria oraşului Chişineu Criş
- agent publicitar
Mihaela Brândaş
- program 8,00 - 15,00
tel. 520098

PECICA
DACODA - A.F. DUMICI Nr. 281
- agent publicitar **Dumici Dănuţ**
- program 8,00 - 20,00
- Telefon 468.745

SÂNTANA
Bibliotecă
- agent publicitar
Alexandru Victoria
- program: 8,00 - 15,00
telefon: 462471

GURAHONŢ
Primăria oraşului Gurahonţ
- agent publicitar
Alexandru Herlău
- program: 8,00 - 15,00

PÂNCOTA
S.C. ELIDOR,
Str. T. Vladimirescu, nr. 34
- agent publicitar
Cristina Mihăicuţa
- program: 8,00 - 15,00
- Telefon: 466.213

CURTICI
Str. Vasile Goldiş nr. 1
(Magazinul HOBBYLAND)
- program: 9,00 - 18,00

SĂVÂRŞIN
Magazinul alimentar Mixt „Hans auto",
Str. A. Iancu Nr. 411
- Telefon: 557.339

CERMEI
Primăria Cermei
- agent publicitar - **Florica Nagy**

ŞOMOŞCHEŞ
- agent publicitar înv. **Ioan Nagy**
- Telefon: 511.860

VÂRFURILE
Măgulicea
- agent publicitar **Sida Voicu**
- Telefon 127

ANUNŢURILE se primesc în regim de urgenţă şi pot să apară în ziarul „ADEVĂRUL" de a doua zi.
Informaţii TELEFON 280.904

S.C.C.A. ARTEX ARAD

str. Ioan Vidu nr. 1-3 (lângă cinema Dacia)

angajează pentru perioadă nedeterminată

- ● **confecţioneri la maşină** sau
- ● **cunoscători ai meseriei de confecţioner,**

cu salarii avantajoase. **Asigurăm tichete de masă.**
De asemenea,

DĂM ÎN CHIRIE SPAŢIU COMERCIAL

amenajat modern la parterul blocului 9, Calea A. Vlaicu.
Informaţii telefon 253.741; 255
sau la sediul societăţii.

(5915834)

DAME
de companie
25.950 lei/min

În Arad, tinere sexy, rafinate, oferă companie, contacte şi masaj erotic,

Informaţii şi programari
24h/24h la tel.: 8-911-77

100% HARD SEX
SEX PLANET
1 min. - 27250 lei
Fetele care spun „DA"
89.18.18
INTERZIS MINORILOR

ANIVERSĂRI

Scumpei mele soţii,
CORNELIA LUNICĂ,
„LA MULŢI ANI FERICIŢI!" alături de mine. Soţul Viorel. (10131)

Pentru
MAGHICI CASIAN,
cu ocazia zilei de naştere, „LA MULŢI ANI!" fericire şi succese în activitatea şcolară şi sportivă. Părinţii şi fratele Dinu. (10230)

Pentru cea mai bună mamă din lume,
NOVAC FLORICA,
cu ocazia zilei de naştere îi urăm multă sănătate şi un călduros LA MULŢI ANI!. Soţul EMILIAN şi fiica DORINA. (10250)

MATRIMONIALE

AGENŢIE DIN GERMANIA caută doamne, domnişoare şi domni, doritori de a-şi găsi un partener de viaţă din străinătate. Telefon 286960. (9979)

Mă numesc Amato Salvatore, am 70 de ani, sunt necăsătorit şi doresc să cunosc o doamnă serioasă, de 50-60 ani, pentru a ne căsători şi a locui împreună în Italia, unde am o casă proprietate personală. Dacă doriţi să ne cunoaştem vă aştept la HOTEL OLYMP, Micălaca, str. Vrancei nr. 36/B. Telefon 057-279443. (10234)

VÂNZĂRI APARTAMENTE O CAMERĂ

Vând garsonieră cf. I, gresiată, faianţată, balcon închis, vană mare, Confecţii, preţ negociabil. Telefon 223214.

Vând garsonieră confort I îmbunătăţit, parter, str. Buşteni. Telefon 230219. (9747)

Vând garsonieră cf. I, parter, Micălaca, zona 3. Telefon 288875, după ora 12. (9839)

Vând garsonieră confort III sau schimb cu garsonieră confort I, ofer diferenţă. Informaţii telefon 274381. (9843)

Vând garsonieră confort I, bucătărie mare, zona Grădişte. Telefon 229448, 213043. (9984)

Vând apartament o cameră, cu îmbunătăţiri, str. Lacului. Telefon 232909. (10144)

Vând apartament 1 camere, neîmbunătăţit, et. II, bl. 337, lângă Billa, 11.500 DM, negociabil. Telefon 228021 sau 094 635 052. (10138)

Vând garsonieră cf. I, bl. 232, ap. 79, Micălaca. (10168)

Vând garsonieră cu îmbunătăţiri, în Chişineu Criş. Telefon 520463. (6558277)

VÂNZĂRI APARTAMENTE DOUĂ CAMERE

Vând apartament 2 camere, decomandat, 2 balcoane (zona Confecţii) faianţă, gresie. Informaţii telefon 212370, 094.471.965, după ora 16. (9715)

Vând apartament 2 camere semidecomandat, renovat, etaj 5, str. Crişan, preţ 23.000 DM. Informaţii telefon 057 - 217224. (9696)

Vând apartament 2 camere + dependinţe, deasupra la Porţelanul, etaj I, preţ 30.000 DM. Telefon 094.774.649. (9953)

Vând apartament 2 camere semidecomandate, bloc X 31, ap. 6, etaj I, 14.600 DM negociabil, str. Aurel Vlaicu. Telefon 056 - 148722, 093.065.975. (9949)

Vând apartament 2 camere, dependinţe bloc contorizat, parter înalt, bun privatizare. Telefon 255847. (10014)

Vând apartament 2 camere, UTA, etaj 3, contorizat, parchet, îmbunătăţit, modificat, balcon închis, garaj. Telefon 241263. (10023)

Vând apartament 2 camere decomandat, îmbunătăţit, Micălaca, bloc 104. Telefon 261996-seara, 251232 - serviciu; 093.343.938. (10036)

Vând apartament 2 camere, faianţat, gresiat, et. I, Vlaicu, 12.500 DM. Telefon 228234. (9906)

Vând (schimb cu auto) apartament 2 camere, parter, zona 300 mal, termoficat, multiple îmbunătăţiri, preţ 22.000 DM, negociabil. Telefon 092 826 592. (10161)

Vând apartament 2 camere, 84 mp, „Z" Vlaicu, îmbunătăţit, 6/8. Telefon 242430 seara. (10067)

Vând 2 camere, et. I, cf. I, central. Telefon 057-284933. (10120)

Vând urgent apartament 2 camere, în Grădişte. Telefon 270598, 092 566 570. (10132)

Vând apartament 2 camere, decomandate, et. II, Alfa, 21.000 DM. Telefon 271865. (10155)

Vând apartament 2 camere, cu garaj. Telefon 285408. (10192)

Vând apartament 2 camere, îmbunătăţit, Ineu, str. Dunării nr. 9, et. II. Telefon 512961. (6558160)

Ocazie! Vând apartament 2 camere, et. I, UTA, modern, nou, amenajat, în bloc select, 21.500 DM. Telefon 247728. (10223)

VÂNZĂRI APARTAMENTE TREI CAMERE

Vând apartament 3 camere, balcon închis, contorizare separată, garaj, zona Vlaicu bl. X4, et. II, sc. C, ap. 12. Telefon 243802, 254522. (6558270)

Vând apartament 3 camere, Banu Mărăcine. Telefon 221467. (9914)

Vând apartament ultracentral 3 camere, toate dependinţele, 37.000 DM. Telefon 255621 sau 092.424.351. (9970)

Vând apartament 3 camere Piaţa A. Iancu, etaj 1/1, 110 mp, balcon stradă, bun sediu firmă, birouri, posibil mansardare, subsol uscat, intrare stradă, 80 mp, bun privatizare. Telefon 092.509.401. (9994)

Vând apartament 3 camere, et. II, zona 6 Vânători (primele blocuri), 19.500 DM, negociabil. Telefon 252079, 222021. (10160)

Vând urgent apartament 3 camere, bl. 301, 27.000 DM, negociabil. Telefon 057-279283. (10187)

Vând APARTAMENT LA CASĂ 3 camere în suprafaţă de 186 mp, încălzire proprie pe gaz, pivniţă, pod, garaj, zonă centrală. Nu este cumpărat în baza Legii 112. Str. Bariţiu nr. 15, telefon 092.298.298. (f.)

VÂNZĂRI APARTAMENTE PATRU CAMERE

Vând apartament 4 camere, Vlaicu, bl. Z.26, et. 8/8, îmbunătăţit. Telefon 281479, 251438. (9840)

Vând apartament 4 camere, oraş Lipova, Aurel Vlaicu 4A, et. II, dr. Cismaş. Telefon 561492, 092 692 854. (5915540)

VÂNZĂRI CASE

Vând casă, anexă, grădină, 1.079 mp, localitatea Şeitin, str. Revoluţiei nr. 28. Telefon 057-514208. (10156)

Vând casă, grădină 1.500 mp, localitatea Zerind nr. 256/A. Telefon 057-514208- (10156)

Vând urgent casă, ieftină, Păuliş. Telefon 093.851.860. (9211)

Vând casă 4 camere, bucătărie, baie, spaţiu comercial, garaj, pivniţă, apă curentă, baie, parchetată, toate utilităţile, preţ 23.000 DM, negociabil. Telefon 095 615 977 sau 468950 Pecica. (9442)

Vând cabană Ghioroc, Valea Domnească. Telefon 094 775 108, 213326. (9582)

Vând casă în Sîntana, str. Câmpului nr. 82, 5 camere, 2 băi, încălzire centrală, grădină mare. Telefon 462602. (6558120)

Vând casă mare, anexe, grădină 3000 mp, comuna Mişca, nr. 521. Telefon 218505. (9697)

Vând casă vacanţă, Baraţca, 2000 mp, pomi fructiferi, viţă de vie, 3 nivele. Telefon 092.198.756. (9768)

Vând casă Grădişte, 6 camere, garaj, baie, grădină, 5 boxe animale, total 600 mp, 70.000 DM sau cea mai bună ofertă. Telefon 218438, 258417. (9743)

Vând casă mare cu curte, pivniţă şi anexe multiple, încălzire centrală pe gaz, str. Vârful cu Dor, Arad. Telefon 092 344 714, între orele 8-14. (9297)

Vând casă 4 camere, baie, gaz, ocupabilă imediat. Telefon 221622. (9604)

Vând casă 3 camere în Iratoş. Informaţii telefon 247982. (9912)

Vând jumătate vilă, ultracentral. Telefon 255752. (9914)

Vând casă mare, nouă, 6 camere, grădină mare, Zimandul Nou, str. A. Şaguna nr. 408. Telefon 095.265.331. (9915)

Vând casă mică, fără grădină, Micălaca, preţ negociabil. Telefon 265043. (9938)

Vând casă 3 camere, bucătărie, baie, curte, grădină, localitatea Galşa, comuna Şiria. Telefon 531346.

Vând casă 3 camere, cărămidă, toate facilităţile, curte, grădină, str. Bogdan Voevod, nr. 76, Arad. Telefon 256329. (9993)

Vând casă Pârneava, str. Clujului, nr. 127, 4 camere, baie, bucătărie, gaz, garaj. Telefon 223546. (10003)

Vând casă Aradul Nou, preţ la vedere, negociabil. Telefon 287206. (10048)

Vând casă mare cu grădină în Bujac. Telefon 274396. (9409)

Vând casă din cărămidă, în Bătania (Ungaria), 3 camere, grădină mare, gaz, apă, baie, lângă drum principal, 24.000 DM. Telefon 0036703139643. (9812)

Vând casă, anexe, grădină mare, comuna Pecica nr. 765. (9845)

Vând vilă ultracentral, toate utilităţile, 6 camere. Telefon 230820, 092 971 652. (10057)

Vând casă, cartierul Funcţionarilor, 3 camere, toate utilităţile. Telefon 251920. (10173)

Vând casă la deal şi teren la Miniş. Telefon 095 468 765. (10174)

Vând casă 4 camere, grădină 2.000 mp, Gurahonţ. Telefon 095 313 560. (10159)

Vând (schimb) casă în localitatea Şagu, 3 camere, grădină, cu apartament 2-3 camere, Alfa sau Micălaca. Telefon 257765. (10135)

Vând casă 3 camere, anexe, suprafaţa 863 mp, cu curte şi grădină, fâneţe, preţ negociabil, Lipova III Şoimoş. Telefon 057-561953. (10157)

Vând casă Chişineu Criş, str. Carpaţi nr. 13 sau schimb cu apartament 2 camere, et. I + diferenţă. (6558272)

Vând, în Ineu, str. O. Goga nr. 9, casă cu 3 camere parchetate, sobe de teracotă, bucătărie, baie, apă curentă, terasă, garaj, dependinţe, grădină 1.432 mp. Telefon 512129. (6558163)

Vând urgent casă mare, centru Vladimirescu. Telefon 276358. (10183)

Vând urgent casă cu 3 camere, în Şeitin, preţ 12.000 DM, negociabil. Informaţii familia Ardelean Silvia. (5914137)

Vând casă mare, Chişineu Criş, şoseaua spre vamă nr. 14, 2.900 mp, actualmente Biserica Adventistă de ziua a-7-a. Telefon 520886, 093 001 961. (6558279)

Vând casă mică, Grădişte, str. Satelit nr. 3. Telefon 095 799 844. (10218)

Vând urgent casă cărămidă, 4 camere, str. A. Vlaicu nr. 46, Sântana, preţ 15.500 DM. (6558129)

Vând vilă neterminată, anexe funcţionale, 1.500, strada principală Gai. Telefon 212351. (10225)

Vând casă cu grădină, Calea Timişorii nr. 163, loc bun pentru privatizare. (10216)

Vând convenabil casă cu grădină, Grădişte, str. Rozelor. Telefon 276129. (10229)

Vând casă cărămidă, 2 camere, antreu, bucătărie, cămară, cu 500 mp grădină, str. Lăcrămioarelor nr. 15. Telefon 274533 sau 094 797 824. (10240)

Vând casă cu grădină 720 mp, str. Retezat nr. 12. Telefon 092.295.340. (10252)

Vând casă nouă, tip occidental (subsol, parter, etaj, mansardă), garaj, curte 1000 mp, Subcetate, 100.000 dolari. Telefon 092.344.743. (10277)

VÂNZĂRI SPAŢII

Ofer spre vânzare spaţiu comercial, 160 mp, cu toate utilităţile necesare, funcţionabil, str. Şiriei nr. 11A. Telefon 219193, 094 773 571. (10171)

Vând (schimb cu autoturism) gheretă metalică, funcţionabilă, stare perfectă. Telefon 093 002 538, 262515. (10186)

Vând avantajos spaţiu comercial sau producţie 540 mp, parter, bloc Şiria. Telefon 094.545.778. (9724)

Vând gheretă Piaţa Mioriţa, posibil orice activitate. Telefon 094.669.443. (9746)

Vând spaţiu comercial ştrand, dotat. Telefon 094.577.848. (9900)

Vând sau închiriez spaţiu comercial amplasat pe Ştrandul Neptun. Telefon 093.375.682, 219518, 265957, după ora 16. (9975)

Vând spaţiu comercial alimentaţie publică, Piaţa Mioriţa. Telefon 276782, 094 216 707. (10082)

Vând avantajos spaţiu comercial sau producţie, 540 mp,, parter bloc Şiria. Telefon 094 545 778. (10180)

VÂNZĂRI TERENURI

Vând loc de casă Micălaca. Telefon 092.198.756. (9768)

Vând teren 500 mp, ideal pentru construcţie vilă rezidenţială, Malul Mureşului, apă, canal, gaz, telefon, preţ negociabil 38.000 DM. Telefon 229921, 284967. (9857)

Vând teren în Păuliş, la şosea, 1.700 mp, front stradal 21 m, cu casă demolabilă, apă şi curent la stradă, gaz în perspectivă apropiată, 9.500 DM. Telefon 092 344 714, între orele 8-14. (10076)

Vând loc de casă, 500 mp, în Aradul Nou sau schimb cu apartament una cameră. Telefon 057-210928. (10179)

Vând GRĂDINĂ zonă de agrement în suprafaţă de 1250 mp cu două căsuţe lemn tip CPL, curent, apă, în Ghioroc la şosea. Telefon 092.298.298. (f.)

VÂNZĂRI AUTO

Vând (schimb) BMW 524 TD, fabricaţie 1987, cu nr. Germania valabile, negociabil. Telefon 093 002 538, 262515. (10186)

Vând camionetă TV 35, roţi duble, stare bună funcţionare, CIV, numere noi. Telefon 276488.

Vând Opel Tigra 1,4i, 16V Ecotech, an 1995, negru metalizat, geamuri, trapă şi oglinzi electrice, jenţi aluminiu, recent înmatriculat, 12.700 DM. Telefon 094 592 275, 270688. (9807)

Vând Opel Omega Turbo Diesel, p.f. Telefon 092 555 183. (9798)

Vând Renault 25 TDX, an 1986, neînmatriculat, preţ 1900 DM. Telefon 091420225. (9890)

Vând Jeep Suzuki Samurai, an 1990, înmatriculat în **Germania,** preţ 3.000 DM, negociabil. Telefon 094.776.697. (5915536)

Vând ARO 243 şi remorcă mare, stare bună, preţ negociabil. Localitatea Şiclău, nr. 405, telefon 221. (6558268)

Vând tractor U 650, după RK. Telefon 261946, 259556. (9962)

Vând urgent BMW 525 i, an fabricaţie 1989, stare excelentă, preţ 9000 DM negociabil. Informaţii telefon 094.668.346. (9998)

Vând utilaje agricole (import) performante, sub preţul pieţei. Telefon 094.882.963. (10019)

Vând Audi 80 D butoiaş. Telefon 094.882.963. (10019)

Vând urgent ARO furgonetă, Galşa. Telefon 095.638.289. (10039)

Vând Dacia 1310, an 1985, CIV, 1050 DM; Lada 1200, an 1983, CIV, 700 DM; Trabant 300 DM negociabil. Telefon 286856, 095.691.394. (10069)

Vând combină porumb import Franţa. Telefon 095.909.199. (10064)

Vând autoutilitară Dacia papuc, carosată, an fabricaţie 1998, stare perfectă. Telefon 256613, 229921. (9857)

Vând IFA 50, stare foarte bună. Telefon 154123 sau 094 617 622. (10177)

Vând Opel Corsa 1994, 1.200 cmc. Telefon 092 251 204. (10143)

Vând Audi 80 TD, recent înscris, stare excelentă. Telefon 511455. (6558161)

Vând asistenţă tehnică TV, motor Braşov, preţ informativ 2.500 DM. Telefon 094 950 406, 512923. (6558162)

Vând microbus LT 28, an fabricaţie 1981, înscris p.f. şi Saviem 6,5 t basculabil spate, înscris, CIV. Telefon 094 764 539. (6556774)

Vând motor nou sigilat pentru Merceds 250D, tip 124, preţ 5.500 DM şi dezmembrez un motor Opel Vectra 1,7D. Telefon 094 797 824. (10240)

VÂNZĂRI ELECTRO

Vând CASE MARCAT FISCALE şi CÂNTARE ELECTRONICE, omologate. Telefon 282829; 272727. (f. 2059128)

Vând televizor color, maşină spălat automată, microundă, monitor. Telefon 284604. (9739)

Vând TV stereo, color, 55-66 cm, negru, TXT, etc, ieftin. Telefon 211491. (9960)

Vând maşină spălat automată, nemţească, preţ avantajos. Telefon 211491. (9960)

Vindem TV color LG, nou, diagonala 51 cm, import Germania, 300 DM, stoc limitat. Telefon 280260, 094.552.226, orele 10-18. (10154)

Vindem COMPUTER 486 complet 1.600.000 lei. Telefon 280260, 094.552.226, orele 10-18. (10154)

Vindem Computer - Compaq Pentium 1- 100 MHZ 16 RAM HDD 600 MB monitor 14 color, tastatură maus, 280 DM, stoc limitat. Telefon 280260, 094.552.226, orele 10-18. (10154)

Vindem FRIGIDERE cu congelator, LG, noi. Telefon 280260, 094.552.226, orele 10-18. (10154)

Ocazie! Vând TELEVIZOARE COLOR (stereo, telecomandă, teletext), cu diagonala între 37 şi 67 cm, la preţuri negociabile, între 950.000 şi 2.500.000 lei. Telefon 259339, 094.706.321. (8944)

Vând FRIGIDERE, CONGELATOARE, COMBINE FRIGORIFICE, lăzi frigorifice, importate din Germania, la preţuri negociabile, de 1.500.000-3.500.000 lei. Telefon 259339, 094.706.321. (8944)

Vând MAŞINI de SPĂLAT automate, modele noi, cu stoarcere 1.000-1400 tur./min. şi capacitate 3,5-5,5 kg rufe uscate, la preţuri de 1.800.000-3.500.000 lei. Telefon 259339, 094.706.321. (8944)

Vând MAŞINĂ SPĂLAT, congelator, frigider, ladă frigorifică, combină frigorifică, vitrină frigorifică, aspirator, combine muzicale, fier de călcat, IMPORT Germania, la preţuri atractive. Telefon 259339, 094.706.321. (8944)

Vând televizoare color moderne, mărci renumite, la cele mai mici preţuri, garanţie 6 luni. Telefon 057 - 287404. (10018)

Vând maşini spălat automate, combine frigorifice, congelatoare, televizoare color, diferite modele, garanţie. Telefon 251392. (10214)

Vând vitrină frigorifică pe orizontală. Chişineu Criş, telefon 521186. (6558278)

VÂNZĂRI DIVERSE

Vând PLASĂ GARD ZINCATĂ şi NEAGRĂ, toate dimensiunile; CUIE; PLASĂ RABITZ; TABLĂ DECAPATĂ 0,4 ; TABLĂ ZINCATĂ 0,4, electrozi sudură supertit ductil Buzău, SÂRMĂ NEAGRĂ şi ZINCATĂ, COTURI, BURLANE, str. Vrabiei, nr. 4. Telefon 289997.

Vând (schimb) societate comercială cu Dacia 1300. Telefon 216087. (10186)

Vând mobilă sufragerie masivă, stare foarte bună. Telefon 093 002 538, 262515. (10186)

Vând BOLŢARI zgură - beton, PAVELE, BORDURI. Telefon 095.634.885. (8603)

Vând LEMNE FOC, NISIP, BALAST, la domiciliu. Telefon 277027. (9041)

Vând LEMNE FOC, NISIP, BALAST, la domiciliu. Telefon 210771. (9040)

Vând garaj autorizat str. Lacului (spatele Bazinului înot Pădurice). Telefon 094 505 843. (9074)

Vând porumb şi orz. Arad, telefon 275549, după ora 17. (9659)

Vând NISIP şi BALAST la domiciliul clinetului. Telefon 261946, 259556. (9717)

Vând construcţii, o magazie, 4 garaje şi 3 remorci. Informaţii localitatea Sintea Mică, centru, în fiecare duminică, ora 10. (6558126)

Vând LEMNE FOC, BALAST, NISIP, la domiciliul clientului. Telefon 214010. (9778)

PUI DE ŞIRIA! Vindem populaţiei, în limita stocului, la ferma din Şiria, sâmbătă, 5 mai 2001, orele 8-17, PUI VII DE CARNE, de cca 400 g. IMPORTANT! pentru a asigura o stare de sănătate bună şi implicit o creştere ulterioară eficientă, „PRODAGRO CETATE" vinde puii pentru gospodării numai din fermele proprii. Orice alţi „Pui de Şiria", comercializaţi în numele firmei, în pieţe, localităţi sau pe marginea şoselei, nu ne aparţin şi nu răspundem de performanţele acestora. (9898, 9818)

Vând rezervoare motorină 10.000-20.000-30.000 litri. Telefon 468619, 092.239.241. (9902)

Vând 4 vaci: 3 gestante în luna 9-a, una bucată Holtzstein, fătată de 3 luni, din Nădlac, preţ negociabil. Telefon 473227. (9913)

Vând iapă semimurană de cinci ani cu mânz. Şiria, telefon 531969. (9924)

Vând termoteci pe gaz (350 DM-600 DM) boilere pe gaz, convectoare pe gaz, garanţie 2 ani. Telefon 289544 (rog mesaj). (9933)

(Continuare în pagina 15)

(Urmare din pagina 14)

Vând rolete plastic import, rolete lemn, jaluzele verticale. Telefon 059-478503, 095 594 415. (10000)

Vând uși, geamuri, rolete plastic și rolete lemn. Telefon 095.380.320. (9999)

Vând două betoniere de 200 litri cu motor trifazic, 8.000.000 lei/bucata. Telefon 282811 între orele 8-14. (10076)

Vând banzic circular, căsuță lemn demontabilă 4/5, palănci cireș, sat Horia, nr. 594. (10081)

Vând hamuri noi pentru cai. Telefon 229921. (9857)

Vând termotecă Vaillant Combi 400 DM cu 2 ani garanție. Telefon 093.737.281, numai sâmbăta. (9245)

Vând BOLȚARI, DIFERITE DIMENSIUNI, TERMOIZOLANȚI, foarte convenabil. Telefon 094 507 339, 275551. (10128)

Vând garaj metalic în Grădiște, zona bl. „O". Telefon 276672 sau 094 552 176. (9989)

Vând geam termopan, diferite dimensiuni. Telefon 092 251 555. (10143)

Vând mobilă sufragerie, cu boltă, 1000 DM, negociabil. Telefon 057-277260. (10127)

Vând 5.000 kg grâu panificație. Telefon 275299, 094 248 309. (10188)

Vând familii de albine. Telefon 094 917 920. (10189)

Vând 2 vaci cu vițel, str. Steagului nr. 5. (10209)

Vând cățel Dog German Arlechin, vaccinați, cu carnet sănătate, 5 luni, 90 DM, negociabil. Telefon 210181, 094 277 421. (10227)

Vând vacă 8 ani (15 lt lapte/zi) și vițel, sat Andrei Șaguna nr. 342, comuna Zimandul Nou. (10211)

Vând minimotoretă Piagio și aparat foto Porst. Telefon 243342, 280206. (10212)

Vând iapă semimurană de 8 ani, greutate 700 kg și vacă fătată cu vițel de 2 săptămâni. Lipova, telefon 562519, str. Mărășești nr. 42, Lipova. (5915541)

Vând rochii mireasă, diferite mărimi și haine second hand. Telefon 251735. (10273)

CUMPĂRĂRI AUTO

Cumpăr cuzineți Oltcit tip francez. Telefon 250956 după ora 18 sau 094 604 122. (9983)

CUMPĂRĂRI ELECTRO

Cumpăr motor electric 10 KW, 1500 turații. Telefon 213162. (10196)

CUMPĂRĂRI DIVERSE

Cumpăr PUI de CURCĂ sau OUĂ pentru incubator. Telefon 094.115.982.

Cumpărăm pene gâscă noi și vechi, prețuri convenabile. Telefon 210586, str. Bârsei nr. 2. (9684)

Cumpăr TĂURAȘI și VIȚELE peste 400 kg, preț 25.000 lei/kg. Telefon 057 - 531497, 094.774.649. (9707)

Cumpăr porci, vaci, vițele și tăurași pentru sacrificare, preț foarte avantajos. Telefon 094.634.795. (9753)

Cumpăr porci grași și vite pentru sacrificare. Arad, telefon 057-287723. (9023)

Cumpăr tăurași peste 120 kg, plata pe loc. Telefon 254832. (9936)

Cumpăr PORCI GRAȘI peste 100 kg, localitatea MÎSCA, nr. 307, preț 30.000 lei/kg. Telefon 057 - 531497, 094.774.649. (9953)

Cumpăr cherestea stejar. Telefon 093.183.714. (9961)

Cumpăr vaci, vițele, tauri. Telefon 092 941 123 sau 288968. (10207)

CERERI ȘI OFERTE DE SERVICII

Complex turistic
LA GURA RAIULUI,
angajează 2 OSPĂTARE (calificate, necalificate), aspect fizic plăcut, serioase. Condiții atractive cazare, masă gratuită, salar 1.500.000 lei în mână. Telefon 092.698.720, 092.508.822.

SOCIETATE COMERCIALĂ angajează VÂNZĂTOR magazin piese auto. Informații telefon 275750. (10095)

Angajăm ADMINISTRATOR rețea (Linux, Server E-mail, Windows NT). Telefon 057-287626. (9863)

Pentru magazin confecții de damă, angajăm 2 VÂNZĂTOARE și O ȘEFĂ de magazin. Telefon 092.437.454. (10009)

SC „NDB LOGISTICA ROMÂNIA" SRL angajează CONTABIL(Ă). Cerințe: studii economice medii sau superioare, vechime în profesie minim 5 ani, permis conducere auto. Prezintă avantaj cunoașterea limbii franceze (italiană). Rugăm trimiteți CV la fax 216729. (10122)

SC „PLETL NORIS" SRL LIPOVA, angajează ȘOFERI cu experiență și ÎNSOȚITOARE BORD, cunoscătoare a limbii germane. Telefon 561377, 563011. (5915539)

Angajez VÂNZĂTOR-VÂNZĂTOARE, legume fructe. Telefon 095.317.787. (9952)

Angajez PATISER și VÂNZĂTOR pentru ștrand. Telefon 092 654 643. (10167)

Angajez MĂCELAR TRANȘATOR, vârsta maxim 30 ani, Arad. Telefon 095 489 413. (10169)

Angajez SPĂLĂTORI AUTO și ELECTRICIENI AUTO. Telefon 095 900 287. (10051)

PENTAX angajează AGENȚI COMERCIALI experiență vânzare băuturi alcoolice, vârsta maxim 35 ani. Telefon 093 005 606. (10140)

Angajez SPĂLĂTORI AUTO, Calea Victoriei nr. 48. (10142)

SOCIETATE angajează 2 AGENȚI COMERCIALI experiență livrare produse alimentare. Telefon 281628. (10151)

SOCIETATE COMERCIALĂ angajează VOPSITOR AUTO și TINICHIGIU AUTO. Telefon 095 101 930, 274229. (10182)

Caut MAISTRU pentru a da CURSURI DE REPARAT BICICLETE. Telefon 092 499 871, 092 192 290. (10184)

SC CHIC SRL angajează MAȘINISTE CALIFICATE și PERSONAL PENTRU CĂLCAT. Informații telefon 283988, orele 7-16. (10199)

RESTAURANT TURCESC-VINGA angajează urgent BARMAN-OSPĂTAR, experiență casă marcat. Telefon 057-460460. (10275)

PRESTĂRI SERVICII

Execut LUCRĂRI DE CONSTRUCȚII, inclusiv GRESIERI, FAIANȚĂRI, ZUGRĂVELI. Telefon 283480. (10195)

RENOVĂRI APARTAMENTE: zugrăveli, faianțări, gresieri, tencuieli, instalații sanitare. Telefon 240494, 261062.

CONSTRUCȚII, ZUGRĂVELI, GRESIERI, FAIANȚĂRI; serioși; avantajos. Telefon 286266, după masa. (9988)

AUTOMATIC SERVICE repară mașini spălat automate, domiciliu. Telefon 259146, 094 241 398. (10061)

Execut LUCRĂRI DE CONSTRUCȚII, DULGHERIE, ZIDĂRIE, etc. Telefon 243085, 096 239 115. (10152)

DIVERSE

OFER VALUTĂ avantajos, garanții imobiliare. Telefon 093 030 264. (9337)

TĂMĂDUITOARELE harului SFÂNT: ELISABETA și LUCIA, aflându-se în ARAD pentru a ajuta în orice domeniu: DEZLEAGĂ CUNUNII, spor în afaceri, dragoste, impotență, argintu viu, lecuiesc boli, urgent (nevindecabile). APELAȚI cu încredere, telefon 094.242.320. (9706)

LIVREZ MOBILĂ second hand, din Germania. CAUT COLABORATORI. Telefon 531606. (10060)

În data de 31 mai 2001, ora 12, la JUDECĂTORIA ARAD, Biroul Executori Judecătoeești camera 55, se va vinde la licitație imobilul compus din intravilan și casă, situate în Sânicolaul Mic, str. Pescăruș nr. 77, proprietatea lui GREK ANA. Prețul de strigare este de 100.000.000 lei din care se reduce 25% = 75.000.000 lei. (10217)

CITAȚII

Se citează Covaci Cristian în proces cu Covaci Salinca, domiciliată în Sâmbăteni nr. 20, județul Arad, pentru divorț la Judecătoria Lipova, pentru termenul din 15 iunie 2001.

TURISM

NOU! MARI REDUCERI DE PREȚURI!

ATLASSIB

Călătorești cu autocarele noastre moderne, în EUROPA: GERMANIA, AUSTRIA, FRANȚA, ITALIA, SUEDIA (plecări zilnice), BELGIA, OLANDA, DANEMARCA, ANGLIA, FINLANDA, NORVEGIA, SPANIA, PORTUGALIA, UNGARIA, IUGOSLAVIA.

NOU! Reduceri suplimentare pentru: elevi, studenți, pensionari și grupuri. Bd. Revoluției nr. 35, telefon 251871, 252727; Autogară, telefon 270562. O poartă deschisă spre Europa! (c, 341)

SCHIMBURI

Schimb casă Frumușeni cu apartament 4 camere, garaj, Alfa, fără diferență sau 3 camere garaj, diferență, etajele 1, 2, 3; 3.000-4.000-5.000 DM. Telefon 093.918.883. (9288)

Schimb apartament una cameră, central, cu apartament 2 camere, central. Telefon 094 844 315. (9833)

ÎNCHIRIERI

Închiriez 2 camere, antreu, baie, superamenajat, ultracentral, bun pentru birou avocatură sau firmă. Telefon 212798. (9665)

Închiriez spații comerciale, zona Podgoria. Telefon 092.198.756. (9768)

Închiriez mic restaurant, central, complet. Telefon 057-259177. (9900)

Închiriez apartament 2 camere mobilate, contorizate. Informații telefon 289299 seara după ora 20 sau 092.899.099. (10013)

Închiriez (vând) imobil ultracentral (str. Eminescu nr. 5), 318 mp, ideal sediu firmă. Telefon 094 604 066. (10170)

Doresc să închiriez apartament 2-3 camere, în zona UTA, Lebăda, mobilat, ofer 100-150 DM. Telefon 092 826 592. (10161)

Dau în chirie apartament 2 camere, la bloc, central. Telefon 284565 și după ora 17, 220709. (10175)

Primesc 2 fete în gazdă, str. Molidului nr. 9A, Aradul Nou, vizavi Hotel Paradis. Telefon 287875. (10136)

Doresc să închiriez 50-100 mp central, ofer 200 DM. Telefon 092 499 871, 092 192 290. (10184)

Doresc să închiriez casă în Șiria, 5 sau mai multe camere. Telefon 092 499 871, 092 192 290. (10184)

Închiriez spațiu ideal pentru stomatologie sau coafură, centrală și 100 mp pentru depozit-producție în Gai. Telefon 212351. (10228)

PIERDERI

Pierdut parafă pe numele dr. Ioiart Rodica, medic primar diabet și boli metabolice, cod 498862. O declar nulă. (10125)

Pierdut carnet de asigurare sănătate, eliberat de CAS Arad, pe numele Știrb Patricia Elena. Îl declar nul. (1020)

Pierdut carnet de asigurare sănătate, eliberat de CAS Arad, pe numele Știrb Liliana Virginica. Îl declar nul. (10201)

Pierdut carnet de asigurare sănătate, eliberat de CAS Arad, pe numele Știrb Maria Roxana. Îl declar nul. (10200)

† DECESE †

Cu adâncă durere anunțăm stingerea din viață a iubitei noastre mamă, bunică și străbunică,

TOADER MARIA,

în vârstă de 92 ani. Fiica Tătar Florica cu soțul Mihai din Tg. Mureș și copiii cu familiile.

Cu durere în suflet anunțăm încetarea din viață a celui care a fost

JURCA VASILE MATEI,

în vârstă de 56 ani. Înmormântarea va avea loc astăzi, 5 mai 2001, ora 15, de la Capela Cimitirului Aradul Nou. Fiii: Tudor și Valeriu, îndoliați.

Cu inimile întristate anunțăm că inima obosită a încetat să mai bată, după o lungă și grea suferință a celui care a fost

ing. GREC PAVEL,

în vârstă de 53 ani, din ȘICULA. Înmormântarea astăzi, de la domiciliul din comuna Șicula.

Cu adâncă durere anunțăm decesul celui care a fost,

ing. BONEU VLADIMIR.

Înmormântarea va avea loc de la Capela Cimitirului Eternitatea, azi, 5 mai 2001, ora 14. Familia îndoliată.

† SERVICII FUNERARE †

SC „IN MEMORIAM" SRL,
str. Eminescu nr. 4,
telefon: 093.183.115; 057-211929; 093.343.964, oferă SERVICII FUNERARE COMPLETE - NON STOP. Sicrie-modele multiple (simple-lux), ACCESORII. Intermediem FANFARĂ, COLACI, COLIVĂ etc. ÎMBĂLSĂMĂM GRATUIT. Transport INTERN-INTERNAȚIONAL. Cele mai MICI PREȚURI. (c.203)

SC NOSFERATUM SRL

ARAD, str. Ghiba Birta, nr. 26;

ARAD: Morga Spitalului Județean;

NĂDLAC: str. 1 Decembrie, nr. 4;

ORADEA: str. Louis Pasteur, nr. 69,

CLUJ NAPOCA: str. Universității, nr. 11.

SERVICII FUNERARE COMPLETE, la orice oră din zi sau noapte. Telefon 057 - 270437; 094.554.874. CALITATE OCCIDENTALĂ, PREȚURI ROMÂNEȘTI. (c)

† CONDOLEANȚE †

Un pios omagiu celui care a fost

ing. GREC PAVEL

din Șicula, din partea prietenilor: FLORICA, FELICIA și IOAN HERLO. (10226)

Cu respect ne despărțim de vecina noastră

DĂNILĂ FLOARE.

Asociația de proprietari bl. X1. Dumnezeu s-o odihnească! (10235)

Suntem alături de Vidam Mihaela la greaua încercare pricinuită de moartea fulgerătoare a tatălui ei,

FELNACICHI MIHAL.

Dumnezeu să-l odihnească în pace! Sincere condoleanțe din partea colegilor de la SC FORAJ SONDE ZĂDĂRENI SA. (10237)

Sincere condoleanțe doamnei ECATERINA BONEU, la decesul soțului. Familia STANCA. (10260)

† COMEMORĂRI †

„Ce trist e-atunci când tata nu-i/ Pustie-i casa orișicui/ E-atât de gol și-atât de trist/ Când tata apare doar în vis/ La chipul tău mereu privesc/ Și tot la tine mă gândesc." În data de 8 mai 2001 se împlinesc 6 săptămâni de când a trecut la cele veșnice cel care a fost

VIDICAN PETRU,

soț, tată, bunic, frate, ginere și cumnat. Parastasul va avea loc duminică, 6 mai, ora 12, la Biserica Ortodoxă din satul Andrei Șaguna. Familia profund îndurerată. (10208)

Cu imensă durere în suflete amintim că se împlinește un an de la despărțirea noastră de cel ce a fost pentru noi o viață întreagă soț, tată, bunic și om de o înaltă cinste și omenie,

PIROȘ PAVEL
din APATEU.

„Când mi-a fost mie mai greu/ M-a ajutat Dumnezeu/ Durerile mi le-a încetat/ De lângă voi m-a luat/ Spre mântuire am plecat/ Pustie casa v-am lăsat/ Dar v-am iubit cu-adevărat." Ai lăsat în urmă lacrimi, jale și durere. Pentru dragostea cu care ne-ai înconjurat îți datorăm amintire veșnică. Soția Florica, copiii: Păvăluț, Rodica, Angela, ginerii: Petrișor și Fritz, nora Ligia, nepoții: Andreea, Rebeca, Wanesa, Beatrice și Paul. (10199)

Astăzi, 5.05.2001, se împlinesc 5 ani de la decesul iubitului nostru soț, tată și bunic

TODOREAN DIMITRIE.

Dumnezeu să-l ierte și să-l odihnească în pace! Familia îndurerată.

Pioasă aducere aminte celui care a fost

STRAȘNEI ANTON,

veteran de război, decorat, la 6 luni de la trecerea în neființă. Soția Teodosia, fiicele Aculina, Viorica, Ana, Doina cu familiile. Comemorarea la Biserica Ortodoxă Aradul Nou, duminică, 6 mai 2001, ora 12. (10137)

În memoria bunicului nostru,

STRAȘNEI ANTON,

veteran de război, decorat, o rugăciune, lacrimi și flori. Nepoții: Costel, Carmen, Ramona, Adelina, Radu, Dinu, Delia. (10137)

Au trecut 4 ani de la trecerea în eternitate a celui care a fost fiu, soț, tată și frate,

IOAN NELU NEȘ.

Dumnezeu să-l odihnească! Soția și copiii. (10145)

Comemorăm 6 săptămâni de durere nespusă după dragul nostru

JURMA IOAN.

Parastasul duminică, 6 mai 2001, la Biserica Șega I. Dumnezeu să-l odihnească! Familia. (10150)

La cinci ani de la decesul celui ce a fost

TODOREAN DIMITRIE,

aceleași regrete și păreri de rău ne însoțesc întreaga viață. Dumnezeu să-l odihnească! Familia. (10173)

Un gând pios și o lacrimă la 3 ani de la dispariția iubitului nostru soț, tată și bunic,

RĂDUCANU ȘTEFAN.

Dumnezeu să-l odihnească! Familia. (10204)

Durerea este foarte mare, singurătatea ne apasă din ce în ce mai greu, dorul de tine ne sfâșie inimile, de 6 săptămâni de când tu, dragă,

TRAIAN TĂRĂBOANȚĂ,

ai plecat pe drumul veșniciei. Sufletul nobil, chipul drag, frumusețea căsniciei, a copilăriei, dragă tată, rămân vii în amintirea noastră și ne rugăm bunului Dumnezeu să te ierte, să te odihnească în pace, să te așeze în cortul sfinților, de unde să veghezi neîncetat spre noi, care ți-am fost atât de dragi. Soția Florica, fiul Tatian, mama soacră și sora, rămași pe veci fără mângâierea și dragostea ta. (10236)

Pioasă aducere aminte la împlinirea a șase săptămâni de la trecerea în neființă a celei care a fost o bună mamă, soacră, bunică și cumnată,

ANA PURICE.

Parastasul va avea loc duminică, 6 mai 2001, la Biserica Aradul Nou. Dumnezeu să o odihnească în pace! Familiile îndurerate: PURICE și PENU. (10238)

- ● PRODUCE ȘI MONTEAZĂ **UȘI ȘI FERESTRE** DIN PVC
- ARMAT CU PROFILE TROCAL GERMANIA
- ● PRODUCE ȘI VINDE GEAM TERMOPAN

LUCRU NEMȚESC

SATLINE

SALON DE EXPOZIȚIE:
ARAD, PIAȚA MIHAI VITEAZUL
BL. M 7, PARTER
TEL./FAX. 057/25 14 61; 094 50 72 11

S.C. INTERAMERICAN TRADING S.R.L.

Calea Aurel Vlaicu Nr. 274

CUMPĂRĂ PORUMB BOABE
la prețul de 4.500 lei/kg

Pentru cantități de peste 5 tone transportul este asigurat de societate.

Plata se face la sediul firmei, odată cu recepția mărfii.

Telefon: 243348 int. 116, 244789 - Desfacere, 094-566801, 094-505430.

(5915823)

---

foto studio enigma

Cea mai bună alegere!

Dacă filmul dumneavoastră procesat la noi în întregime conține 24 fotografii primiți pe loc gratuit

1 film color cu 36 exp.
+ 1 album

Bulevardul Revoluției 86
Tel. 057 251459
ZILNIC 8 - 20

Calea A. Vlaicu Bl. I - 3
Tel. 057 272655
zilnic 9 - 17

Str. C. Coposu (Lacului 6)
Tel. 057 231621
zilnic 9 - 17

Aventis CropScience Romania

vă oferă

Aventis

MODOWN 4F

Erbicid **pre si post emergent** la floarea soarelui

Actiune: PELICULARA SI DE CONTACT

Doze: - preemergent: **1,5 - 2,0 l/ha** (dupa semanat, fara incorporare)
- postemergent: **1,0 - 1,5 l/ha** (cand buruienile sunt in stadiul de rozeta)

Spectru de combatere

■ buruieni dicotile
- ■ *Chenopodium album (Loboda)*
- ■ *Amaranthus sp. (Stir)*
- ■ *Datura stramonium (Ciumafaia)*
- ■ *Polygonum sp. (Ardeiul broastei)*
- ■ *Raphanus raphanistrum (Ridichea salbatica)*
- ■ *Sinapis sp. (Rapita salbatica)*
- ■ *Solanum nigrum (Zârna)*
- ■ *Lamium purpureum (Urzica moarta)*
- ■ *Matricaria sp. (Musetelul)*

■ buruieni monocotile
- ■ *Poa annua (Firuta)*
- ■ *Echinochloa crus-galli (Iarba barboasa)*
- ■ *Setaria sp. (Mohor)*

BURUIENI REZISTENTE
Cirsium arvense (Palamida)
Xhanthium sp. (Cornuti)

Sediu Central: Calea Victoriei nr. 155, sector 1, Bucuresti, tel: 01-310 49 09 - 14
Responsabil Regional : dl. ing. Alexandru Radulescu - 094 / 344.228
Birou Timisoara: str. Vadu Calugareni nr. 13, 1900 TIMISOARA - tel/fax: 056/221.476
Distribuitor – S.C. PRODAGRO BIAN S.R.L. Arad, Str. Bicaz nr. 6 - tel. 288.306

(2059139)

Direcția Generală a Finanțelor Publice a județului Arad

ORGANIZEAZĂ LICITAȚIE PUBLICĂ pentru vânzare în condițiile Ordonanței Guvernului nr. 128/1998 a unui autoturism marca MITSUBISHI LANCER, uzat 80%, neînmatriculabil.

Prețul de pornire a licitației este de 10.000.000 lei.

Autoturismul se găsește depozitat în vama Turnu unde poate fi vizionat în ziua de 11 mai 2001 între orele 10,00-13,00.

Licitația se va organiza la sediul Direcției Generale a Finanțelor Publice a județului Arad, B-dul Revoluției nr. 77-79, în ziua de 14 mai 2001 ora 9,00 camera 17.

Participarea la licitație este condiționată de achitarea garanției de 10% din valoarea de pornire a licitației.

Informații suplimentare la telefon 057/280633 int. 155.

Director general
Chiș Gavril

(2059180)

ADMINISTRAȚIA FINANȚELOR PUBLICE A ORAȘULUI NĂDLAC

În temeiul art. 55 și 65 din O.G. nr. 11/1996 privind executarea creanțelor bugetare, **se vor vinde prin licitație publică bunurile debitorului S.C. AGROINDUSTRIALA Nădlac S.A. după cum urmează:**

1. BUNURI IMOBILE: Cantina situată lângă drumul European E 68 - 1.132.388.388 lei

2. BUNURI MOBILE: - Strung SN 400 - 40.000.000 lei; Mașină de găurit MG 25 - 10.000.000; Freză universală - 40.000.000; Banc de centricubat injectoare - 60.000.000; Mașină de găurit MG13 - 5.000.000 lei; Presă hidraulică - 6.000.000; Banc de încercat și rodat motoare IRIM D2 - 10.000.000; Transformator sudură - 1.500.000; Sapă rotativă - 2.500.000; Plug - 2.500.000; Mașină amendamente - 2.000.000 lei și alte utilaje agricole. Prețurile conțin T.V.A.

Licitația va avea loc la data de 15.05.2001, ora 10,00, în orașul Nădlac, la Secția Mecanică, str. Calea Aradului, F.N. Informații la telefon 474627.

(2059179)

Contor ZENNER®

În această primăvară reluăm prezentările serviciului de decontare individuală a căldurii. Cu această ocazie

Invităm

Administratorii şi Preşedinţii Asociaţiilor de Proprietari din:
-Micălaca (Zona 300) în data de 15 mai 2001, orele 9.00
-Calea Romanilor, P-ţa Arenei şi Str.Mucius Scaevola în data de 16 mai 2001, orele 9.00
la o prezentare organizată la Centrul nostru de Producţie din Arad, Calea Bodrogului 2-4.

Se vor dezbate următoarele teme:
- **Repartizarea costurilor de încălzire** din cadrul unui imobil cu ajutorul repartitoarelor de costuri.
- **Contorizarea energiei termice.**
- **Contorizarea apartamentelor** (apă rece, apă caldă).

Vă rugăm să ne confirmaţi participarea dvs. la aceasta prezentare, până la data de 14.05.2001, la telefon 208211, între orele 8.00-16.00.

ANUNȚ PUBLICITAR

În calitate de lichidator înscris în registrul Comerțului Arad,
firma UNIVERSAL PROCESS EQUIPMENT, Inc. cu sediul în Roosevelt, New Jersey, USA,
reprezentată prin SC EXPERT SA Arad,

ANUNȚĂ SCOATEREA LA VÂNZARE PRIN LICITAȚIE PUBLICĂ DESCHISĂ CU STRIGARE

a următorului activ și bunuri neadjudecate la licitațiile anterioare,
aparținând societății ARCHIM SA Arad, cu sediul în România, com. Vladimirescu, jud. Arad, tel. 057 514940, 057 514915, fax. 057 514935

Nr. crt.	Denumirea activului	Descriere sumară a activului și a bunurilor componente	Preț pornire licitație total (mii lei)
1	Dotare cantină-administrativ	Destinat pentru cantină (prepararea mâncării și linie cu autoservire) și dotări pentru birouri cu caracter administrativ (birouri de lemn - 28 buc, dulap cu vitrină - 2 buc, mese lemn - 2 buc, rafturi pentru arhivă - 7 buc, dulapuri metalice pentru vestiar - 27 buc, tărgi sanitare - 22 buc, sirene electrice - 3 buc, tuburi oxigen și bioxid de carbon 4 buc, etc.	26.000

Bunurile scoase la vânzare sunt:
2. Dispozitiv de ridicat DRL 3,2 tf - 11 buc, preț de pornire licitație 1.000.000 lei/buc
De asemenea scoate la licitație
3. Argint pur sub formă de lână pentru analize 1,3 kg, preț de pornire licitație 24.000.000 lei;
Prețul menționat nu cuprinde TVA aferent.
Componența detaliată și bunurile pot fi vizitate la sediul societății ARCHIM în toate zilele lucrătoare, între orele 10,00 și 14,00, până în preziua licitației.

Licitația de vânzare va avea loc la sediul ARCHIM SA, în data de 23 Mai 2001 ora 10,00, în ordinea din lista de mai sus.
Metoda de licitație este deschisă cu strigare, licitația desfășurându-se în conformitate cu prevederile Legii 99/99 titlul I, respectiv Normele Metodologice din HG 450/99 publicate în MO 295/24.06.1999. Pot participa la licitație persoane fizice și juridice române sau străine care îndeplinesc condițiile prevăzute în HG 450/99 și depun până în preziua licitației adică 22 Mai 2001 orele 15,00, toate documentele prevăzute în Norme precum și garanția și taxa de participare la licitație pentru active și bunuri.
Garanția de participare la licitație este de 10% din valoarea de pornire a licitației, pentru activ și bunuri în parte. După desfășurarea licitației, garanția se restituie integral tuturor participanților, cu excepția celor selectați, cărora li se va deduce această garanție din prima plată a prețului după adjudecare. În caz de nesemnarea contractului de vânzare-cumpărare sau renunțare la contract din vina cumpărătorului, garanția nu se restituie.

Taxa de participare la licitație, care trebuiește plătită de către toți participanții și nu se restituie în caz de neadjudecare este de 1.000.000 lei pentru fiecare participant la activ. Pentru bunuri nu se plătește taxa de participare.

Informații suplimentare cu privire la desfășurarea licitației se pot obține la sediul ARCHIM ori prin tel. 057-514.915, 057-259.740.

(5915829)

S.C. BAT ARAD S.A.

cu sediul în Arad,
str. Poetului nr.
131/a

Vinde

- ◆ **panouri termoizolante (ondatherm)** - grosime: 60 mm, 40 mm, 30 mm
- ◆ **tablă neagră** cu grosimea de 4, 6, 8 mm - OL 37
- ◆ **țeavă** O 88,9
- ◆ **plasă/zincată gard** la orice dimensiune

Informații la telefoanele nr.
289.700, 283.242
interior 119 și 122.

(2059127)

Cu noi mai puteti calatori in:

Austria, Iugoslavia, Ungaria

Germania, Franta, Suedia, Spania,

Nou! DIRECT BOLOGNA-FIRENZE-ROMA!
LINIE DE AUTOCAR INTERNATIONALA

ATLASSIB

Zilnic

ROMANIA

Constanta-Suceava-Iasi-Roman
-Bacau-Braila-Bucuresti-Ploiesti
-Brasov-Fagaras-Sibiu-Cluj-Sebes
-Deva-Lugoj-Timisoara-Arad

ITALIA

Udine-Padova-Bologna-Firenze
-Roma-Napoli-Salerno-Taranto
Ravenna-Rimini-Pesaro-Ancona
-San Benedetto del Tronto-Pescara
-Foggia-Bari-Vicenza-Verona
-Brescia-Bergamo-Milano-Torino

Informatii si rezervări:
Arad: 057 / 251871

www.verena.ro/atlas

BANCA
"TRANSILVANIA"S.A.
SUCURSALA ARAD,
Str. Unirii nr. 5-7,
Tel. 057/283.122
Depozite
persoane juridice
36% p.a. - 1 lună
37% p.a. - 3 luni
NOU: 40 % la 45 zile

ADEVĂRUL

COTIDIAN INDEPENDENT ARAD

Anul XIII, nr. 3297

Luni, 7 mai 2001 ● 16 pagini ● 3500 lei ● e-mail: adevarul@arad.ro; adv.pub@arad.ro

BRAT
Publicație auditată în semestrul II 1999
Tiraj mediu zilnic vândut: 34.958

WEST BANK
S.A.
ARAD, B-dul Revoluției nr. 88
Tel: 284.888, Fax: 285.202
acordă dobânzi avantajoase
la depozitele la termen
ale persoanelor fizice
(suma minimă 500,0 mii lei)

1 lună	36%
2 luni	37%
3 luni	38%

UN ȚĂRAN MULȚUMIT!

Politic vorbind, pe țăran e foarte greu să-l mulțumești, dacă nu chiar imposibil. Prin firea sa, plugarul este un sceptic desăvârșit, iar prin seculară experiență este un neîncrezător. De la stăpânire, agricultorul știe că nu prea are ce aștepta în favoarea sa ci exclusiv în a statului: taxe, impozite și alte belele.

Și totuși există excepții care întăresc regula. Există țărani mulțumiți de politica guvernului PDSR față de agricultură. Pe unul dintre ei îl cunosc personal. Ce-i drept, e un plugar mai răsărit, cu școală serioasă la bază și cu o mică fermă de câteva zeci de hectare în proprietate. Familia lui și el însuși, deși era salariat la stat, au lucrat încă de pe vremea regimului trecut în legumicultura protejată. Recunoaște că munca a fost grea și este și acum, dar încă de pe vremea lui Ceaușescu a avut un nivel de trai mulțumitor.

După Revoluția din decembrie, familia sa a fost reîmproprietărită cu aproape 20 de hectare (de fapt a fost vorba de două familii - părinți și bunici) și a început să le lucreze. A mai cumpărat încă pe atât, și-a cumpărat un tractor (vechi, e adevărat, dar și-a făcut treaba cu el). Pentru valorificarea cu câștig a producției de cereale, a înjghebat și o fermă de peste o sută de porci. Recent a vândut 40 de capete și a încasat bani frumoși: peste o sută de milioane de lei. (Efectivul a rămas încă tot la nivelul de cel puțin o sută de capete). Cu milioanele la teșcherea s-a gândit să-și cumpere un tractor nou. A pus el 116 milioane de lei iar restul până pe la vreo 250-300 de milioane i-a pus guvernul ... Ceea ce l-a entuziasmat pe fermierul nostru. În peste zece ani de agricultură n-am fost ajutat niciodată, de nimeni, mi-a spus el. Până acum. Sunt mulțumit de felul în care PDSR înțelege să facă politică agricolă. Culmea e că niciodată n-am dat votul PDSR.

Omul provine dintr-o familie de țărăniști și a votat întotdeauna pentru ei dar are decența să recunoască un adevăr greu de ascuns: fostul guvern cederist (condus de CDR) nu a făcut mai nimic pentru proprietarul de pământ. Așa cum n-a făcut nici pentru propășirea industriei în sectorul întreprinderilor particulare mici și mijlocii.

ȘTEFAN TABUIA

(Continuare în pagina 4)

EUROPA ȘI-A SCHIMBAT ATITUDINEA FAȚĂ DE ROMÂNIA

♦ Eliberarea lui Ilie Ilașcu este un succes al politicienilor români ♦ Deși Europa este mai îngăduitoare față de România, nu trebuie să ne culcăm pe-o ureche ♦ Infracționalitatea este și o cauză a sărăciei

Cunoscutul analist politic ION CRISTOIU *comentează în exclusivitate pentru cititorii ziarului „Adevărul" evenimentele săptămânii.*

Pag. 5

EUROMARIONETE - ediția a V-a

Foto: ONORIU FELEA

„Pe scenă ori în stradă, furișați printre ... copii"

Pag. 3

SPORT

Mii de arădeni au aclamat echipa de baschet West Petrom, pe ștrand

◆ Visul unei nopți de mai ◆ „Bătrâna Doamnă" s-a rătăcit în Pădurea Verde ◆ Baschet feminin: Vă vrem campioane!

Pag. 8-9-10-11

Figuranți într-un film suedez

ȚIGANII DIN PÂNCOTA AU MÂNCAT CÂRNAȚII CARE ERAU PE POST DE ... DECOR

Pag. 6

s.c. SERGIU GIANINA S.R.L.
ARAD
comenzi și expoziție
Bd. Revoluției nr. 24
(colț cu Lacului, vizavi de lac)
Tel. 092.292.559,
057/212.512
TÂMPLĂRIE DIN ALUMINIU
ȘI P.V.C. IMPORT
▼ geamuri termopane ▼ rolete P.V.C. și aluminiu ▼ jaluzele verticale și orizontale ▼ site speciale insecte ▼ uși pliante ▼ porți cu telecomandă

Ieri, la Expoziția chinologică din Subcetate

ARĂDENII ȘI-AU „SPĂLAT OCHII" CU EXEMPLARE DE EXCEPȚIE

Foto: ONORIU FELEA

ALGLASS
TAMPLARIE DIN ALUMINIU SI P.V.C.
USI SI FERESTRE DIN PVC DECEUNINK-BELGIA
PRETURI SI CALITATE DE EXCEPTIE
Str. Roșiori nr. 26; Tel./Fax: 289053
Piața Spitalului Bl. 1D; Tel/Fax: 253868

CALENDAR

Luni 7 mai

▼ Astăzi, Soarele răsare la ora 5 și 58 de minute și apune la ora 20 și 27 de minute.

▼ Au trecut 128 de zile din acest an. Au mai rămas 237 de zile până în 2002.

▼ **Praznicul zilei: Biserica ortodoxă:** Arătarea semnului Sf. Cruci la Ierusalim; Sf. Mc. Acachie; **Biserica romano-catolică:** Sf. Ghizela, regină; **Biserica greco-catolică**: Sf. Dreptul Iov Multrăbdătorul.

A venit BARZA!

La Arad: **Silaghi** Elisabeth; **Rista** Samuela; **Rebrișorean** Dorel Cristian; **Mermeze** Claudiu; **Bogdan** Ronela Roxana; **Covaci** Paul; **Tambor** Marin Sebastian; **Cilian** Damaris Vasilica; **Cilian** Claudia Alina; **Patkanyi** Gyongi; **Precup** Petru; **Ursan** Beatrice Florina; **Bănățan** Simina Antoneta; **Stoia** Lavinia.

La Lipova: Albulescu Ionela; **Tănațcu** Patricia; **Negru** Șerban George; **Budea** Mihai.

AU PLECAT DINTRE NOI!

✝ **Usus Floare (1916); Orodo Mihai (1928); Szendyobi Barbara (1909); Covaci Ilie (1956); Giurgiu Valeria (1922); Groza Petru (1942); Șanur Ana (1922); Dărăbuț Diana (1931); Glovac Gheorghe (1925); Berzovan Floare (1992).**

REDUCERI DE PERSONAL LA INSPECTORATUL ȘCOLAR

Pavel Sârbu: „Asta e politica Ministerului. Trebuie să ne adaptăm"

De la începutul lunii mai, la Inspectoratul Școlar Județean (IȘJ) lucrează mai puțini oameni. Acesta este rezultatul unui ordin al Ministerului Educației și Cercetării care prevede reducerea cu 30% a personalului angajat în ISJ. Iar ordinul nu este decât o concretizare a „promisiunilor" făcute de premierul Adrian Năstase, la scurt timp după preluarea mandatului, în legatură cu reducerile de personal în instituțiile descentralizate ale statului.

În urma disponibilizărilor, schema Inspectoratului Școlar din Arad a rămas mai săracă cu 11,5 posturi. Între cei vizați se numără inspectori școlari și lucrători din personalul tehnic. Din fericire, au fost evitate problemele sociale. „Inspectorii școlari s-au reîntors la catedrele ce le-au fost rezervate la diverse școli, deci nu au rămas fără loc de muncă. În ceea ce privește personalul tehnic, am avut o coincidență fericită: exact trei persoane - câte trebuia să reducem - plecau oricum în străinătate" - precizează Pavel Sârb, inspector școlar general.

Dacă a fost sau nu necesară reducerea de personal în IȘJ Arad și în ce măsură este afectată activitatea Inspectoratului, nu am reușit să aflăm. Pavel Sârbu nu a dorit să comenteze: „Asta e politica Ministerului. Trebuie să ne adaptăm." Primul rezultat al „adaptării" este redistribuirea disciplinelor de care răspunde un inspector. Soluția aleasă: comasarea obiectelor care aparțin aceleiași arii curriculare.

D. DUȚU

La Lipova

FOC LA O CASĂ PARTICULARĂ

În data de 4.05.a.c., în jurul orei 7,00, pompierii din Bârzava s-au deplasat în localitatea Lipova. O casă particulară de pe strada Timișorii nr. 99, proprietatea Aurorei Bugariu în vârstă de 65 de ani, suferindă de tulburări psihice, a luat foc.

În urma incendiului au fost distruse deșeuri textile, materiale plastice și s-a degradat zugrăveala din bucătărie.

„Focul a fost provocat din cauza iresponsabilității proprietarei. Pagubele au fost de aproximativ 15 milioane de lei", ne-a declarat cpt. **Lucian Câmpeanu** - purtător de cuvânt al Grupului de Pompieri Militari „Vasile Goldiș".

N. BODRAN

BULETIN DE IDENTITATE

La sfârșitul săptămânii trecute o cititoare a ziarului nostru a găsit în zona Intim un buletin de identitate pe numele **TIMOCE TOADER**, cu flotanț pe comuna Târnova - sat Agrișu Mare nr. 61. El poate fi recuperat de la redacția ziarului „Adevărul", biroul Sesizări și reclamații.

CURSUL VALUTAR*

- VALORI ÎNREGISTRATE LA SFÂRȘITUL SĂPTĂMÂNII

Denumirea valutei	BNR	BCR		BRD		Banca Transilvania		Banca Agricolă		Bursa neagră	
		C	V	C	V	C	V	C	V	C	V
Dolar S.U.A.	28297	28140	28340	28000	28350	27920	28320	28050	28420	28000	28200
Marca germană	12911	12546	13022	12640	13005	12600	12940	12700	13000	12650	12750

METEO

Vremea va fi caldă și ușor instabilă. Cerul va prezenta înnorări temporare și pe alocuri se vor semnala averse de ploaie și descărcări electrice. Vântul va sufla slab la moderat din N-E.

Temperaturi maxime: 20 la 24°C; **Temperaturi minime**: 10 la 13°C

Meteorolog de serviciu,
CARMEN ȘARGA

HOROSCOP

Luni, 7 mai 2001

Berbec (21.03-20.04). Aveți grijă de sănătate, de profesia dvs. și de tot ce joacă un rol important pentru dvs., acum.

Taur (21.04-20.05). Concentrați-vă asupra muncii și finalizați proiectele mai vechi pe care le aveți.

Gemeni (21.05-20.06). Vă veți bucura în această seară de compania persoanei iubite.

Rac (21.06-22.07). Sunteți foarte apreciat la locul de muncă. Poate că asta nu vi se va arăta astăzi, dar veți auzi laudele colegilor dvs. cât mai curând.

Leu (23.07-22.08). S-ar putea să aveți de semnat niște contracte. Nu luați nici o decizie până ce nu primiți un sfat adecvat.

Fecioara (23.08-22.09). Faceți un efort și evitați dificultățile mai ales în această după-amiază.

MOCHETA
Arad, Piața Gării
Telefon 235.221
MARI REDUCERI DE PREȚURI
MONTAJ LA STANDARDE EUROPENE

Balanța (23.09-22.10). Veți avea un program foarte încărcat astăzi. Spre seară vă veți relaxa printr-o ieșire cu colegii dvs.

Scorpion (23.10-21.11). S-ar putea să existe niște neînțelgeri cu persoanele pe care le iubiți. Ar fi bine să nu le mai stați în cale o vreme.

Săgetător (23.11-21.12). Chiar dacă sunteți nemulțumit de continuarea muncii peste program, de orele întregi de efort, răbdarea și perseverența vor da rezultate.

Capricorn (22.12-19.01). Este o zi plină de succes! De vreme ce înregistrați reușite la locul de muncă și privind factorii de responsabilitate din viața dvs., ar fi înțelept să lucrați și la sfera spirituală.

Vărsător (20.01-19.02). Sunteți o persoană iubitoare de pace, așa că nici o confruntare nu va fi binevenită în viața dvs.

Pești (19.02-20.03). Aveți o stare psihică foarte fericită și reușiți să vă ocupați de rezolvarea micilor probleme pe care le-ați avut până acum.

UTILITARE

PIEȚE, TÂRGURI

Astăzi este zi de piață la Curtici, Nădlac, Bocsig, Gurahonț, Moneasa, Pilu, Vladimirescu. Tot astăzi se organizează târg săptămânal la Gurahonț, și Bârzava.

Mâine, marți, este zi de piață la Sebiș, Almaș, Apateu, Semlac, Sântana, Șilindia, Vârfurile.

FARMACII DE SERVICIU

Farmacia **„Remedium"**, B-dul Revoluției, nr. 52-54, telefon 233195 cu program de luni până vineri de la orele 7,30-20,00 iar sâmbăta de la 8,00-14,00; Farmaciile **„Sinapis"**, B-dul Revoluției, nr. 88, lângă Noul Stil, telefon 282369, **„Noua Farmacie"**, str. Andrei Șaguna, nr. 15, telefon 948 sunt de serviciu cu program non-stop.

URGENȚE STOMATOLOGICE

Cabinetul de pe str. Crișan (în spate la Gionelli) are program non-stop. Telefon: 253794. Cabinetul din B-dul Revoluției nr. 62, ap. 17, între orele 9,00-19,00. Telefon: 256665.

ADMINISTRAȚIA FINANCIARĂ

Administrația Financiară a municipiului Arad: Asistență contribuabili (impozitul pe venitul global) - telefon 280633, 280733, int. 198.

ÎNTRERUPERI DE CURENT

Luni: Str. P. Cinezul, Agrișelor, Cozia, P-ța Veche. **Marți:** Cartier Vlaicu Bl. X 42, Grădinița Pp nr. 10.

TELEFON DE URGENȚĂ LA POLIȚIE: 955.

ADEVĂRUL
COTIDIAN INDEPENDENT ARAD
Editor: S.C. ADEVĂRUL S.R.L. Arad
COD FISCAL R 1681938 ● COD SICOMEX 19.604 ● CERTIFICAT J 02/1886 / 31X1991 ● COD SIRUES 020956601 ● ISSN 1220 - 7489

Redacția și administrația: 2900 Arad, Bd. Revoluției nr. 81. Telefoane: SECRETARIAT - 281802, fax 280655, 280625; ADMINISTRAȚIE - CONTABILITATE - 281797; MICA PUBLICITATE - 210775; MAREA PUBLICITATE - 280904; CLUBUL PRESEI - 280989.

Consiliul de administrație: președinte - **DOREL ZĂVOIANU**, telefon 281802, 280625; vicepreședinte - **MIRCEA DORGOȘAN**, telefon 210776; **membri: DOREL BARBU**, telefon 281797; **NICU COJOCARU**, telefon 280904; **MIRCEA CONTRAȘ**, telefon 280854.

Colegiul de redacție: MIRCEA CONTRAȘ (redactor-șef); **MARCEL CANCIU** (șef secție foto), telefon **281701; ALEXANDRU CHEBELEU** (șef secție sport), telefon **281701; NICU COJOCARU** (șef secție publicitate) telefon/fax: **280904; GABRIELA GROZA** (secretar general de redacție), telefon **280854; VASILE FILIP** (șef secție cultură-învățământ-tineret), telefon **281855; 280003; IOAN IERCAN** (șef secție politică), telefon **280943; DORU SAVA** (șef secție social-economic), telefon **281738; ȘTEFAN TABUIA** (șef secție actualități), telefon **281855; 280003; DOREL ZĂVOIANU** (președinte al Consiliului de administrație), telefon **281802, 280625.**

Tiparul executat la S.C. MEDIAGRAF S.A. ARAD, str. Feleacului F.N., telefon 250902, fax 250920

„Adevărul" poate fi citit și pe Internet la adresa http://adevarul.arad.ro

Viol cronic!

Este cercetat **Trifu Gheorghe Cristian** (21 de ani) din Arad, care în repetate rânduri a întreținut relații sexuale fără acordul victimei, cu **M. M.** (26 de ani). **Trifu Gh. Cristian** urmează a fi prezentat Parchetului... Interesant este că victima n-a reclamat violul după prima „experiență", ci a așteptat ca relația:.. fără voie să se cronicizeze.

Prețul aurului

Banca Națională: Pentru gramul de aur de 24 K, prețul cu ridicata - **241.199 lei**; prețul de achiziție **217.079 lei**. Prețuri înregistrate la sfârșitul săptămânii. **Piața neagră - Aur 14 K**: cumpărare - 125.000 lei/g, vânzare - 135.000 lei/g. **Aur 18 K**: cumpărare - 145.000 lei/g, vânzare - 155.000 lei/g.

ACTUALITATEA CULTURALĂ

CINEMATOGRAFE

Dacia: Marea hoinăreală (SUA) 9; 11; 13; 15; 17; 19; 21
Mureșul: Pact cu diavolița (SUA) 10; 12; 14; 16; 18
Arta: (7-10.05): Moara cu noroc (Rom.): 16
Sala Mică: 28 de zile (SUA) 15,30; 17,30
Progresul: Familia Flinstone în Rock Vegas (SUA) 16; 18
din 6 mai - Legenda călărețului fără cap (SUA) 16; 18

TEATRU

Spectacolele Festivalului Internațional „Euromarionete" de pe 7 mai a. c.: Sala Teatrului de Marionete Arad, **ora 11,00:** „Sinbad marinarul", **ora 17,00: „Regele Cerb"**

Echipa de serviciu

Gabriela Groza
secretar de redacție

Bianca Felea,
Ramona Vidulescu
tehnoredactare computerizată

Monica Ardelean,
Aurica Telcian
corectură

Euromarionete - ediția a V-a

„PE SCENĂ ORI ÎN STRADĂ, FURIȘAȚI PRINTRE... COPII”

Duminică dimineața, festivalul a „salutat” copiii cu spectacolul păpușarilor din Crimeea - „Taurul, măgarul și steaua”. Miracolul nașterii lui Isus Hristos, prezentat într-o manieră originală: păpuși, acrobați artiști - oameni vii, care i-au ajutat pe cei mici să înțeleagă semnificația actului religios.

La prânz, „Euromarionete” s-a mutat în fața Primăriei. Păpușile și păpușarii Teatrului de Marionete din Arad s-au furișat printre copii, i-au speriat și încântat pe cei veniți să vadă și să asculte povestea zânei lacului.

Seara, același teatru i-a purtat pe cei mici în fascinantul univers al Imperiului Soare-Răsare, trăind alături de Drosselmair și mica prințesă aventurile călătoriei lor în căutarea nucii Cracatuk.

M. A.

Foto: ONORIU FELEA

La Primărie și C.J.

DISPONIBILIZĂRILE ANUNȚATE SE AMÂNĂ...

La Arad, reducerile de personal din Primărie și Consiliul Județean, anunțate în urmă cu ceva timp de ministrul Administrației Publice Locale - Octav Cozmâncă - nu s-au aplicat, încă. Conform ordonanței respective, în Primăria arădeană ar trebui să rămână 200 de angajați, din 370 câți sunt în prezent. În ceea ce privește C.J. Arad, din 132 de oameni ar urma să fie disponibilizați 32. Rămâne de văzut când primarul, respectiv președintele C.J. vor pune în aplicare prevederile actului normativ al Guvernului.

Disponibilizarea unor angajați din Primărie presupune „amputarea” serioasă a serviciilor acestei instituții.

G. K.

CONCERT PENTRU CATEDRALĂ

Sâmbătă, 12 mai, Primăria Arad va organiza un concert de binefacere pentru colectarea de fonduri în vederea finalizării lucrărilor la noua Catedrală Ortodoxă. Concertul se va ține la Palatul Cultural, începând cu ora 19.

Vor participa reprezentanții mai multor biserici din Arad, care vor susține un program de muzică religioasă (coruri, muzică instrumentală).

În septembrie anul trecut, în urma unui concert similar, s-au adunat peste 600 de milioane de lei, bani ce au avut aceeași destinație.

G. K.

VIOL RATAT...

A fost arestat în baza unui mandat de arestare preventivă pe 30 de zile, **Garofiței Samoilă** (23 de ani) din Arad, care a încercat să o violeze pe **M. D.** (23 de ani) din Arad. Din fericire, planul violatorului a eșuat, iar acum acesta are suficient timp de meditație.

S. G.

La Iosaș

ALIMENTAREA CU APĂ SE FACE CU AUTOSPECIALELE POMPIERILOR!

Din cauza temperaturilor ridicate din ultima vreme, au secat fântânile din localitatea Iosaș, comuna Gurahonț.

Pentru a veni în sprijinul celor 110 familii din sat, Primăria Gurahonț a apelat la o soluție provizorie. Luând legătura cu pompierii militari din Gurahonț, s-a închiriat de la aceștia o autospecială cu care edilii au transportat 100 de mii de litri de apă potabilă. Așa s-au umplut câteva din fântânile satului. Periodic, operațiunea se va repeta. În funcție de necesități, localnicii vin și își scot apă pentru băut și pregătirea hranei. Pentru animale nu-i nevoie, deoarece le adapă la Criș.

Iar toate acestea se întâmplă în condițiile în care în localitatea Iosaș există rețea de apă! Circuitul apei, care vine de la Brazi-Gurahonț - este întrerupt în valea localității Iosaș, unde nu există o stație de pompare care să urce apa până la rezervorul amplasat pe deal. Rezervor din care, prin cădere, apa ar ajunge apoi la cișmelele din Iosaș.

Prin urmare, pentru o nenorocită de pompă pentru care nu se găsesc bani, 110 familii rabdă de sete!

N. OPREAN

ROKENO
noROKENOrm
LA
PRO TV

ILIE ILAȘCU A FOST PUS ÎN LIBERTATE

După 9 ani de detenție, sâmbătă, 5 mai, Ilie Ilașcu a fost eliberat din închisoarea de la Tiraspol.

Ilie Ilașcu a mulțumit ziariștilor pentru susținerea morală și materială acordată în anii de detenție. El a apreciat că fără sprijinul mass-media nu ar fi rezistat fizic în închisoare și nu ar fi fost posibilă eliberarea sa. Ilie Ilașcu a ținut să adreseze, de asemenea, mulțumiri pentru eliberarea sa noii conduceri a României - premierului Adrian Năstase, ministrului de externe Mircea Geoană, președintelui Adunării Parlamentare a OSCE Adrian Severin, și îndeosebi președintelui Ion Iliescu. Ilie Ilașcu a declarat că, în calitate de senator român, va pleda pentru unirea Republicii Moldova cu România.

Ministrul de externe al Republicii Moldova, Nicolae Cernomaz, a declarat sâmbătă, postului Radio-Moldova, că Ilie Ilașcu a fost pus în libertate în urma intervenției ministrului rus de externe, Ignor Ivanov, care, la solicitarea președintelui Vladimir Voronin, a contactat telefonic, în acest sens, conducerea administrației de la Tiraspol.

Ieri

EVENIMENT SPIRITUAL LA BISERICA ORTODOXĂ DIN GRĂDIȘTE

Ieri, creștinii ortodocși din Parohia Grădiște l-au întâmpinat cu bucurie pe P.S. Timotei Seviciu, întâistătătorul Eparhiei Aradului. După liturghia arhierească oficiată de P.S. Episcop Timotei, însoțit de un ales sobor de preoți, a urmat hirotesia întru iconom stavrofor a preotului paroh Viorel Roja. Apoi, credincioși și invitați - oficialități locale, conducători de firme și instituții, reprezentanți ai mai multor culte - s-au îndreptat spre „poarta" de intrare - dinspre acest cartier, - în municipiul Arad, pentru a asista la oficierea slujbei de binecuvântare și sfințire a troiței ridicate aici prin ajutorul unor mărinimoși sponsori și a credincioșilor din parohie.

Foto: **ȘT. MATYAȘ**

UN ȚĂRAN MULȚUMIT!

(Urmare din pagina 1)

Pe care, printr-o politică neghioabă, le-a obligat să tragă obloanele și să pună lacăt.

Revenit la putere după ce a stat patru ani în opoziție, PDSR, printr-o aripă reformatoare condusă de Adrian Năstase, pare să înțeleagă în sfârșit că fără stimularea reală a agriculturii economia românească nu poate fi scoasă din groapa în care s-a afundat după ce întreprinderile de stat au încăput pe mâinile hrăpărețe ale unor jefuitori. Totul este ca resursele și așa puține pe care țara le poate aloca dezvoltării agriculturii să ajungă la țăran. Adică la producător. Și nu la oricare producător, ci la cel harnic, descurcăreț - în înțelesul bun al cuvântului. Statul român trebuie să-l sprijine pe fermierul bine pregătit din punct de vedere agrotehnic, pe cel care înțelege politica statului român în agricultură și o înfăptuiește el însuși. Resursele, așa modeste cum sunt, trebuie alocate acelor agricultori care le valorifică cu randament maxim. Cu producții bune la hectar și cu recolte valoroase din punct de vedere biologic.

Având în vedere realitățile agriculturii românești - puternic fărâmițate în urma reîmproprietăririi la Legea 18 din 1991, trebuie apreciat și efortul făcut de guvernul pedeserist pentru acordarea acelui milion de lei pentru fiecare hectar cultivat în toamnă cu grâu, dar cred că a sosit timpul unei revizuiri a acestui sprijin în sensul de a-l acorda doar celor care exploatează pământul pe suprafețe întinse, astfel încât folosirea utilajelor să devină rentabilă. Sigur, nu ne referim la asociațiile de tip CAP, în care o mână de învârtiți - de regulă foști șefi la fostele CAP - huzuresc bine mersi pe proprietățile asociațiilor. Avem în vedere asociațiile în care proprietarii beneficiază și ei de pe urma pământului lor și nu doar șleahta de hoți din conducerea asociației.

Este timpul să ne întrebăm - și pare că guvernul PDSR o face - până când vom mai pune pe masă mezeluri ungurești (bune, e adevărat, dar păgubitoare pentru producătorul român), roșii din Grecia, Turcia ori Italia și chiar din Spania. Până și vinete, castraveți, dovlecei, căpșuni etc. cumpărăm de la străini. Cu pământul nostru roditor, cu oameni harnici și hotărâți și cu sprijin de la guvernanți, agricultura românească are toate șansele să renască.

Un țăran este mulțumit de politica agricolă a statului. E un semn bun și un motiv de speranță.

Din lipsă de activitate

PREȘEDINTELE PSM PECICA A FOST SCHIMBAT DIN FUNCȚIE

Pentru că nu a avut o activitate corespunzătoare, președintele PSM Pecica, Gheorghe Tomoioagă a fost schimbat din funcție. Președintele pe județ, Mihai Lelik, a numit un interimar, Chira Victor, care are la dispoziție o lună de zile să organizeze organizația. În plus, dacă va fi ales președinte la Adunarea Generală, trebuie să identifice un viitor candidat de primar al comunei Pecica.

T. S.

Spitalele ar putea beneficia de un nou sistem de finanțare

Spitalele ar putea beneficia de un nou sistem de finanțare, prin introducerea unui sistem unitar de tarifare a serviciilor medicale pentru fiecare grupă de diagnostice, costurile unităților sanitare reducîndu-se, astfel, cu 20-30 la sută față de cele din sistemul actual, care ia în calcul costurile pe ziua de spitalizare, a declarat, Eugeniu Țurlea, președintele CNAS.

Proiectul, care va fi aplicat, deocamdată, în 23 de spitale, a fost pus la punct de Ministerul Sănătății, Casa Națională de Asigurări de Sănătate și Colegiul Medicilor din România, cu sprijinul finanaciar al Agenției de Dezvoltare și Departamentul de Sănătate al Statelor Unite. Se va derula timp de doi ani și va avea două etape. Într-o primă etapă, vor fi colectate datele clinice necesare stabilirii grupelor de diagnostic (DRG) la niv și analiza datelor, iar în etapa a doua vor fi determinate costurile pe grupe de diagnostic.

Tragerile loto „6/49" din 6.05.2001

34, 17, 44, 13, 47, 12

NOROC

3934052

LUNI, 7 MAI 2001

TVR 1

7,00 Telematinal
9,00 Surprize, surprize
11,00 Bravo, Bravissimo!
12,30 Știrile de sâmbăta asta - rel.
13,00 Teleenciclopedia - rel.
14,00 Jurnalul de prânz
14,15 Infomania
14,30 Pro Patria
15,30 Orice e posibil - s.
16,00 Kronika
17,30 Avanpremieră Știri
17,35 La țintă
18,15 Pasiuni - s.
19,00 Impas în doi
19,50 Familia ... Corect!
20,00 Jurnal. Meteo
20,40 Sport
20,45 Iartă-mă!
21,45 Scurt pe doi
23,00 Jurnalul de noapte
23,15 Români uitați, români pierduți (II)
23,45 Teatru Național de TV prezintă: **Mesagerul**
1,30 Știrile de sâmbăta asta - rel.
2,00 Jurnal. Meteo. Sport - rel.
2,45 Impas în doi - rel.
3,35 Români uitați, români pierduți - rel.
4,05 Infomania - rel.
4,20 Încurcături în familie - s.

TVR 2

7,00 Baschet masculin - rel.
9,00 Corpul uman - rel.
9,50 Acvila - s.
10,15 În direct - s. rel.
10,45 Kideo - rel.
10,10 Știri
11,20 Vreau la închisoare! - f. rel.
12,50 D-ra Andrea - s.
13,40 Răscruci - rel.
14,10 Des. animate
15,25 Știri
15,30 Atenție, se cântă! - rel.
17,00 Afaceri la cheie
17,30 Misterele vechilor orașe: Oradea
18,00 Tată, am încurcat-o! - s.
18,30 Telejurnal TVR 2
18,50 Des. animate
19,15 Toți, împreună
20,15 Obsesia vitezei
21,00 Puls 2001
21,45 Sport Plus
22,30 Știri
22,35 În numele sportului
23,05 Teatru TV: **Hitler al XVII-lea**
0,05 Euro.doc
0,50 Știri bancare
0,55 TVM. Mesager
1,30 Planeta singuratică
2,20 NBA Action - rel.
2,50 Telejurnal TVR2
3,10 Splendorile naturii
4,00 Arta apărării - rel.

PRO TV

7,00 Bună dimineața! * Omul care aduce cartea
8,00 Știrile ProTv
9,00 Tânăr și neliniștit - s.
10,00 Echipa perfectă - s.
11,00 Dădaca - s.
11,30 Spirit de echipă - s.
12,00 Tinerețe nebună - dramă, SUA, 1981
(●) **14,15 Un cowboy încântător** - SUA, 1985
16,00 Tânăr și neliniștit - s.
17,00 Știrile Pro TV
* Vremea
* ProTV te ascultă ce vezi
17,45 Teo
19,00 Știrile Pro Tv
20,00 De la om la om
21,30 Urmărire generală
21,55 Știrile Pro Tv
22,00 ROKENO
22,05 Avocații - s.
22,45 Provest
23,30 Știrile Pro Tv
* Profit
* Omul care aduce cartea
0,00 X și Zero
0,05 Pro Tv te ascultă ce vezi
0,15 Marcă înregistrată - rel.
0,45 Black Harbour - s.
1,30 Jesse - s.
(●) **2,00 un cowboy încântător** - f. rel.
3,30 De la om la om
4,45 Urmărire generală - rel.
5,45 Teo-rel.

TV ACASĂ

7,15 Teleshopping
7,30 Știrile săptămânii - rel.
8,10 Îngerașul - rel.
9,00 Ramona - f. rel.
10,00 Căsuța poveștilor - rel.
10,30 Al șaptelea cer - rel.
11,30 Ia-mă acasă - rel.
12,00 Cinstirea milenară a lui Iisus - doc.
13,40 Acasă la români - rel.
14,40 Acasă la .. cu Ruxandra Răraru - rel.
15,30 Înger sălbatic - s.
16,20 Des. animate
16,30 Iubire fără limite - s.
* Acasă la români
* Știrea zilei
17,30 Dragoste și putere - s.
17,55 Acasă la bunica
18,05 Femei înșelate - s.
19,00 Îngerașul - s.
20,00 Știrile de Acasă
20,40 De 3 x femeie
21,30 Betty cea urâtă - s.
22,20 Seducție - s.
* Știrea zilei
* Vremea de acasă
23,20 Dragoste și putere - s.
23,45 De 3 x femeie - rel.
0,35 Știrile de Acasă- rel.
1,30 Muzica de acasă

HBO

8,00 Noaptea dintre bine și rău - thriller, SUA, 1997
10,30 Boxerul - dramă, SUA, 1997
12,25 Ronin - acțiune, SUA, 1998
16,30 Rechinii atacă - thriller, SUA, 1999
18,05 Furtună, peripeții și... dragoste - dragoste, SUA, 1999
20,00 Lansky - dramă, SUA, 1999
22,00 Spawn - s.
22,25 Un astronăuc pe Marte - comedie, SUA, 1997
0,00 Călătoria lui Felicity - doc.
0,50 Jocuri, poturi de focuri de armă - comedie, Marea Britanie, 1998

PRIMA TV

7,00 Malcolm și Eddie - s.
7,30 Poză la minut - s. rel.
8,00 Prima Mix!
13,25 Clip Art!
13,30 Tradiții
14,00 Impact
14,30 Camera de râs
15,30 Cavalerul rătăcitor - s.
16,30 Malcolm și Eddie - s.
17,00 Poză la minut - s.
17,30 Camera de râs
18,00 Focus
19,00 Răpiți de extratereștri - doc.
20,00 Vrei să fi miliardar?
21,00 Febra roșie - act., SUA, 1988
22,45 Focus
23,15 Cavalerul rătăcitor - rel.
23,55 Clip Art
0,00 Camera de râs - rel.
0,30 Focus - rel.

TELE 7 AB

7,00 Muzică
8,00 Sandwich și Fetz
10,00 Forța destinului - rel.
11,00 Cinetour
12,00 Cutia muzicală
13,00 Muzică
16,00 D'ale lui Cătălin
18,00 La puterea a doua
18,55 Pronosport
19,00 Germania astăzi
19,25 Telecaricatura zilei
19,45 Muzică
21,00 Telejurnal
21,30 Auto Moto Sport TV - doc.
22,00 Ofsaid
0,00 D'ale lui Cătălin
3,00 Muzică
4,30 Ofsaid - rel.
6,30 Telejurnal - rel.

ANTENA 1-TV ARA

6,00 7 zile - retrospectiva săptămânală a Știrilor TVA - rel.
7,00 Observator
8,00 'Neața
11,00 Zile din viața noastră - s.
12,00 Orient Expres - rel.
13,00 Știrile amiezii
14,00 Cascadorii de la Hollywood - s.
15,00 Divertis Ecologic show - rel.
16,00 Magazin sportiv
16,30 Publicitate, promo
16,45 Știri TVA
17,20 Îmbrățișări pătimașe - s.
19,00 Observator
19,50 Sport
20,00 Doc Hollywood - comed. SUA
21,55 Ediția de noapte TVA
22,00 Marius Tucă show
23,00 Observator
23,25 Sport
23,30 Noaptea târziu, cu Mircea Badea
0,30 Intrigi în Paradis - s.
1,30 Observator - rel.
2,30 Escandalo - s.
3,30 Cosas del Amor - s.
4,30 Noaptea târziu - rel.
5,30 Îmbrățișări pătimașe - s., rel.

TV INTERSAT

8,25 Deschiderea programului
8,30 Cafeaua de dimineață
9,30 Precioasa - s.
10,15 Blanche - s.
11,00 7 x 7 - rel.
12,00 Inelul morții - film
13,30 Cerul dintre noi - s.
14,00 Sporturi Safari - s.
14,30 Memories of 1977 - s.
15,30 Life Magazin
16,00 Deșertul vorbește - s.
16,30 Max Glik - s.
17,00 Auto integral
17,30 Forțele speciale de elită - s.
18,15 Știrile intersat - Vocea străzii - Reportajul zilei
19,00 Precioasa - s.
(●) **20,00 Răzbunarea** - film
21,30 Microb
23,00 Știrile Intersat * Vocea străzii - Reportajul zilei
(■) 0,00 Erotica
5,00 Închiderea programului

ATOMIC TV

7,00 Selector
10,00 Reactor
10,30 Hai Hui - rel.
11,00 Atomix - rel.
14,00 Interactiv
15,30 Proaspete și fierbinți - hit-uri ale momentului
15,55 Reactor - știrile zilei
16,00 Romanian Top 100 - rel.
18,00 Selector
19,00 Atomix
21,55 Reactor - știrile zilei
22,00 Selector
22,30 File de poveste - rel.
23,00 Aria 52
24,00 - 7,00 Insomnia

RADIO ARAD & RADIO CONTACT (99,1 MHZ)

6,00 Lupta cu somnul; 8,00 Bună dimineața, Arad!; 10,00 Tovarășii mei; 12,00 Pulsul zilei; 14,00 Radiomagazin Deutsche Welle; 15,00 Contact FM; 17,00 Bujor Buda și invitații săi (Valori culturale arădene); 18,00 Radiomagazin Radio France Internationale; 19,00 Bună seara, Arad!; 20,00 Ce și pentru cine?; 21,00 Ora de fotbal - Horia Ivanovici; 22,00 O fată deșteaptă - Andreea Ionescu; 23,00 Contact FM

RADIO PRO FM (92,1 MHz)

5,00 - 5,30 BULETIN DE ȘTIRI la fiecare sfert de oră; **5,30 - 7,00 PRO FM PÂNĂ LA UNU** - cu Ramon Cotizo; **7,00-10,00 PRO FM PÂNĂ LA UNU** - cu Flavius Eșnican; **10,00 - 13,00 PRO FM PÂNĂ LA UNU** - cu Mihai Dobrovolschi; **13,00 - 14,00 13-14 CU ANDREI** - cu Andrei Gheorghe; **14,00 - 17,00 POFTIM PRO FM** - cu Cătălin Lăpușcă; **17,00 - 19,00 PRO FM E AICI** - cu Cristi Schnebli; **19,00 - 22,00 ASCULTĂ-ȚI MUZICA!** - cu Andi Moisescu; **22,00 - 2,00 PRO FM BY NIGHT** - cu Vlad Craioveanu

RADIO TIMIȘOARA

6,00 Ceasurile dimineții; 8,00 Muzică populară cu dedicații; 9,00 Cânt din suflet; 10,00; 12,00 Miez de zi la polul vest; 13,00 Emisiune în limba germană; 14,00 Emisiune în limba maghiară; 15,00 Emisiune în limba sârbă; 16,00 Radio cocktail; 18,00 Actualitatea radio; 18,10 Orele cetății; 19,00 Radio jurnal; 19,15 Civica; 20,05 Călătorie în lumea poveștilor; 20,15 Conexiuni rock; 21,00 Curierul de seară. Știri: 6,00; 7,55, 9,00; 11,00; 12,50; 17,00; 20,00; 21,00; 21,55. **Radiojurnal:** 7,00; 16,00; 19,00

RADIO SEBIȘ

6,00-9,00 Matinal „21"
9,00-10,00 Alo, tu alegi!
10,00-12,00 Cafeaua de zece
12,00-14,00 Secvența „21"
14,00-15,00 La porțile dorului - muzică populară
15,00-17,00 Magazin 21
17,00-18,00 Lentila de contact
18,00-19,00 „La Mulți Ani!" - muzică populară și dedicații
19,00-22,00 Expresul de seară
22,00-24,00 Club „21"
0,00-2,00 92,1 Insomnii

Redacția Adevărul nu își asumă răspunderea pentru modificările ulterioare intervenite în programele TV.

EUROPA ȘI-A SCHIMBAT ATITUDINEA FAȚĂ DE ROMÂNIA

Cunoscutul analist politic Ion Cristoiu comentează în exclusivitate pentru cititorii ziarului „Adevărul" evenimentele săptămânii.

– D-le Ion Cristoiu, săptămâna trecută Ilie Ilașcu a fost eliberat din temnița de la Tiraspol. Cum comentați acest eveniment?

– Dincolo de conotația sentimentală a eliberării lui Ilie Ilașcu, cred că putem vorbi și despre un succes politic al președintelui Ion Iliescu și al premierului Adrian Năstase. Afirm acest lucru, deoarece după alegerile din februarie 2001 de la Chișinău, au existat nenumărate presiuni la adresa administrației de la București pentru înghețarea relațiilor cu Republica Moldova. Ei bine, Ion Iliescu și Adrian Năstase n-au căzut în această capcană și bine au făcut. Rezultatul? La insistențele celor de la București, președintele Voronin a reușit să-i convingă pe cei de la Tiraspol ca să-l elibereze pe Ilașcu, lucru care nu s-ar fi întâmplat dacă relațiile dintre cele două state erau înghețate...

– Ilie Ilașcu este senator PRM. Îl vom vedea în Parlamentul de la București?

– Rămâne de văzut, după cum o să vedem și ce influență va avea Ilie Ilașcu în PRM. Orice s-ar spune, Ilașcu rămâne un simbol al românilor de peste Prut și, în acest sens, trebuie folosit la maximum. Tare mă tem însă că în locul acestei abordări pragmatice, pentru netezirea relațiilor dintre cele două țări surori, eliberarea lui Ilie Ilașcu se va transforma într-o permanentă sărbătoare națională ...

– Rămânem tot la PRM și vă rugăm să comentați ruperea protocolului dintre PRM și revoluționari.

– Și eu rămân tot în zona pragmatismului politic și afirm că acest protocol era funcțional doar în perioada electorală. Atunci, Corneliu Vadim Tudor și-a apropiat revoluționarii pentru ca să nu mai fie acuzat de nostalgii ceaușiste. Acum, alianța era doar o povară în plus pentru PRM, atât prin solicitările revoluționarilor cât și prin implicarea acestora în viața internă a partidului.

– Tot săptămâna trecută au fost depuse în Parlament două proiecte legislative extrem de importante pentru funcționarea statului de drept: statutul polițistului și reorganizarea Poliției ...

– Ambele proiecte sunt foarte importante cu atât mai mult cu cât erau cuprinse și în contextul făgăduielilor electorale ale PDSR-ului. Este vorba despre siguranța cetățeanului și, nu în ultimul rând, despre necesitatea reabilitării statutului polițistului în societate, statut care a avut mult de suferit datorită timorării acestuia în ultimii zece ani.

– Credeți că aprobarea acestor două legi ar fi o condiție suficientă în ceea ce privește ordinea publică?

– Nicidecum! Dincolo de munca polițiștilor, Parchetul și Justiția trebuie să-și revizuiască atitudinea față de infractori; degeaba fac polițiștii arestări spectaculoase, dacă infractorii sunt apoi eliberați din „cauze procedurale"... Apoi, infracționalitatea este generată și de sărăcie, iar ridicarea nivelului de trai devine un imperativ, asta ca să nu mai vorbim și despre necesitatea schimbării mentalității polițistului.

– D-le Ion Cristoiu, pentru prima oară în ultimii zece ani, un comisar european pleacă din România mai mulțumit decât a venit ...

– Este un fel de a spune, dar și o schimbare fundamentală a atitudinii Europei față de România. Până acum, occidentalii s-au întrecut în sfaturi și poziții dure, judecând România doar din punct de vedere politic. După zece ani de lecții și grimase, europenii au ajuns la concluzia că România trebuie ajutată efectiv, în primul rând din punct de vedere economic.

– Și noi ce-o să facem? Așteptăm să le cheltuim banii?

– Nu trebuie să ne culcăm pe-o ureche, dar nici nu trebuie să ne fie rușine să cerem. Este o certitudine că România, față de țările vecine, are cea mai mică datorie externă pe cap de locuitor. Totul este ca banii comunitari, rambursabili sau nu, să nu se scurgă în buzunarele clienților politici.

– În final, o ultimă întrebare: ce părere aveți despre „înfrățirea" administrativă a județelor Harghita și Covasna? Este o condiție a integrării României în Europa?

– Da și nu. Cele două județe au procedat absolut legal și, oricum, au o pondere maghiară cât se poate de masivă. Ceea ce mă uimește este lipsa de reacție din partea PDSR, partid care în campania electorală a folosit destul de mult problema națională. Probabil că există probleme ce nu pot fi date publicității, dar nici nu cred că actuala conducere a țării își poate permite să scape situația din această zonă de sub control. Rămâne de văzut ...

DORU SINACI
Foto: **M. CANCIU**

Primarul Sântanei i-a oferit senatorului Avram Crăciun un birou parlamentar, dar a fost refuzat

La inaugurarea biroului parlamentar de la Sântana al deputatului Creț Nicoară, primarul Ioan Ilica, ales pe listele PDSR, a declarat că i-a oferit și senatorului Avram Crăciun un birou, dar acesta l-a refuzat. Mai mult, primarul s-a simțit jignit de comportamentul secretarului Liviu Gârgari, care pe lângă că a refuzat oferta, i-a atras atenția că face murdărie în sediul PDSR. **„Am vrut să-i cer o cârpă, să fac eu curățenie"**, a spus primarul.

T. S.

DEPUTATUL DAN IONESCU ÎNCEARCĂ SĂ AJUTE SPITALUL DE LA INEU ȘI CENTRUL DE SĂNĂTATE SĂVÂRȘIN

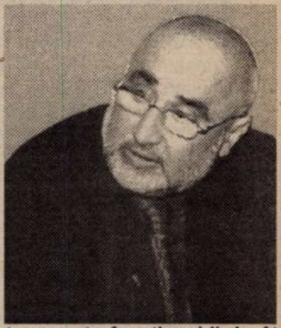

Deputatul PD de Arad, Dan Ionescu, va înainta Comisiei pentru Sănătate și Familie a Camerei Deputaților adresa Spitalului Orășenesc Ineu, prin care se cere suplimentarea sumei de 500 milioane lei, aprobată de la buget. La ora actuală, spitalul este în situația de a opri lucrările de reparație, ceea ce va agrava situația. Conservarea lucrărilor executate până acum este practic imposibilă. Pentru finalizarea lucrărilor la acoperiș, în suprafață de 3500 metri pătrați, ar fi necesară alocarea sumei de 5 miliarde lei.

La Comisia de Sănătate și Familie, deputatul Dan Ionescu va sprijini și adresa Primăriei Săvârșin, care se referă la Centrul de Sănătate din această comună.

„La nivelul comunei Săvârșin s-a înființat un Centru de Sănătate, dar acesta nu este funcționabil decât pe hârtie, deoarece după înființarea lui în anul 1998, acesta nu a primit personalitate juridică", se specifică în adresă. **„... vă rugăm a analiza situația, în vederea îmbunătățirii activității sanitare din zonă, prin funcționalizarea acestui Centru de Sănătate ca unitate cu personalitate juridică."**

T. S.

Liberalii își aleg conducerea pe municipiu

Organizația municipală PNL își convoacă membrii la Adunarea Generală, care va avea loc pe data de 12.05.2001, la sala 33 a Consiliului Județean.

Pe ordinea de zi sunt două puncte: alegerea noii conduceri (Biroul Municipal) și stabilirea delegaților pentru Conferința Județeană.

T. S.

La Societatea „Amicii Regelui Mihai"

O SĂPTĂMÂNĂ DE MANIFESTĂRI DEDICATE ZILEI DE 10 MAI

Societatea „Amicii Regelui Mihai" va desfășura de marți, 8 mai, până duminică, 13 mai, o serie de manifestări dedicate zilei de 10 Mai.

● Marți la ora 10, se va inaugura noul spațiu de pe str. Lucian Blaga nr. 13 și se vor face comunicări istorice.

● Miercuri, la ora 10, se vor depune coroane la statuia din Piața Avram Iancu, iar la ora 16, la Librăria Humanitas, va avea loc o lansare de carte a avocatului Eleodor Focșeneanu.

● Joi, la ora 16, în Sala Iuliu Maniu, simpozion „10 Mai, în istoria românilor", moderator Alexandru Tiberiu Dekany; La ora 18, la Cinemateca „Mihai Popovici", vizionarea de casete video; La ora 20,00, o delegație ARM va oferi o masă caldă persoanelor de la adăpostul de noapte.

● Vineri, ora 17,00 la sediul ARM, masă rotundă cu reprezentanții organizațiilor de tineret din Arad.

● Sâmbătă, la Biserica Ortodoxă și Greco-catolică, Tedeum pentru eroii căzuți în războiul de independență.

● Duminică, Tedeum în mai multe localități ale județului.

T. S.

Inaugurându-și biroul parlamentar de la Sântana

DEPUTATUL CREȚ NICOARĂ A ATACAT „PE TOATE LINIILE"

Cu toate că încă nu are birou parlamentar la Arad, deputatul Creț Nicoară și-a inaugurat sâmbătă unul, la Sântana. La inaugurare, biroul a fost plin de oameni, membri ai PRM, și nu numai. De exemplu, a fost prezent primarul PDSR-ist Ioan Ilica. Spațiul în care a fost amenajat biroul aparține președintelui organizației PRM Sântana, Pavel Răuț, care va îndeplini - fără indemnizație - sarcina de șef de cabinet.

● Lui Creț Nicoară i s-a promis sediul fostului PUNR

Creț Nicoară le-a spus celor prezenți că regretă că încă nu are un birou parlamentar în Arad pentru că a dorit neapărat ca acesta să fie în „patrulaterul" în care se află Palatul Administrativ. **„Primarul Dorel Popa mi-a promis că va studia posibilitatea de a-mi atribui sediul fostului PUNR"** a declarat Creț.

După scurtul „program" de inaugurare, deputatul Creț Nicoară a organizat o conferință de presă, la care s-a lansat în atacuri la adresa celor care l-au atacat până acum.

● Feieș a venit în PRM „pe motiv de ciolan"

Referindu-se la Gheorghe Feieș, Creț Nicoară l-a acuzat că a venit în partid **„pe motiv de ciolan"** și după ce a primit funcția de prim-vicepreședinte **„m-a mușcat de mână, ca să muște partidul"**. Feieș, spune Creț, nu face altceva decât să dezinformeze membrii de partid din județ, spunându-le că este prim-vicepreședinte și aplică **„strategia de a-l discredita pe Creț"**, prin **„tehnici fâsâite, voalate, care nu mai țin, pentru că oamenii știu cine este Feieș."**

● Protocolul cu revoluționarii a adus doar dezbinare și „țigănii"

Referindu-se la ruperea protocolului cu revoluționarii, Creț a spus că aceasta era necesară pentru că acel protocol nu a adus decât **„dezbinări, certuri și țigănii"**.

Revoluționarii au fost acuzați că au adus adeziuni false. Creț a prezentat un teanc de adeziuni, care spune că au fost verificate și s-au dovedit a fi false, membrii pe care PFD '89 a spus că i-a adus la PRM neexistând decât pe hârtie.

● „Mafia alcoolului funcționează și la Arad"

„Cei care m-au acuzat că am falimentat Vinalcoolul habar nu au de nici o noțiune economică. Nu am falimentat Vinalcoolul. Am avut greutăți din cauza mafiei alcoolului, care funcționează și la Arad. Acuzatorii mei nu au nici o noțiune de management politic și economic. Îi anunț că eu sunt doctor tocmai în management."

● S-a cerut excluderea lui Ilieșiu din partid

Creț a anunțat că alegerile de la PRM Ineu au fost validate, în ciuda încercărilor lui Ilieșiu de a provoca, prin scandaluri, nevalidarea lor. Adrian Mureșan, care face parte din Biroul Executiv Județean, a cerut excluderea lui Liviu Ilieșiu din partid.

● Feieș nu are nici o șansă la Conferința Județeană

La Conferința Județeană de alegeri, la funcția de președinte nu vor putea candida decât membri care au minimum 3 ani vechime în partid și nu depășesc vârsta de 60 de ani. Așadar, Gheorghe Feieș nu poate candida, chiar dacă „manevrele" pe care le-a făcut în județ ar fi avut șanse de reușită.

„Perioada cantității a trecut. A venit vremea competenței" a considerat Creț Nicoară.

SIMION TODOCA

La primul Congres

NECOMUNIȘTII S-AU ÎNTÂLNIT, ÎN NUMĂR MIC, LA ARAD

Duminică, la Sala Mică a Casei Sindicatelor, 25-30 de persoane (cu tot cu prezidiu) s-au adunat la Congresul Partidului Necomuniștilor. Revoluționarul arădean - și președinte al filialei Arad - Nicu Ieran s-a arătat indignat de absența unor reprezentanți ai mass-media, pentru că, citām: **„dacă dădeam foc la Primărie veneau toți"**. Altfel, Ieran s-a simțit foarte confortabil în postura de organizator.

DUMINICA 6 MAI 2001

Foto: ONORIU FELEA

Președintele Eugen Popa a afirmat că PN este un partid de dreapta, care militează pentru dreptate, eliminarea corupției și a foștilor comuniști din structurile statului, chiar dacă **„nu i-am împușca pe cei peste patru milioane de foști membri de partid"**. Participanții, în majoritatea lor bătrâni cu un trecut de luptă anticomunistă și antisovietică și oameni obsedați de ideea comploturilor comuniste, masone sau evreiești, s-au exprimat pentru eliminarea comuniștilor și corupților din structurile statului. **„Cum? Prin vărsare de sânge!"** a spus unul dintre participanți. Etichetarea d-nei Maria Duduman ca **„singura persecutată politic a regimului Constantinescu"** l-a făcut pe Ieran să sară ca ars: **„și eu am fost!"**

Congresul PN a votat o Declarație de Principiu a partidului și a susținut inițiativa de a stabili 10 Mai ca zi națională a României.

Conducerea PN va analiza comportarea filialei arădene **„pentru că primesc mereu telefoane în care membrii se plâng unii de alții"** și va efectua o inventariere a membrilor de partid.

F. GHENDER

Ieri, la Expoziția chinologică din Subcetate

ARĂDENII ȘI-AU „SPĂLAT OCHII” CU EXEMPLARE DE EXCEPȚIE

Ieri, timp de aproape o jumătate de zi, orașul nostru a găzduit una dintre cele mai importante competiții internaționale rezervate câinilor de rasă. În organizarea Asociației Chinologice din România-Arad, în incinta Campingului din Subcetate a avut loc „Expoziția chinologică națională cu participare internațională”, ce a prilejuit alegerea celor mai valoroase exemplare din diferite rase.

La această manifestare au participat reprezentanți din Olanda, Croația, Ungaria, Moldova, Rusia, iar de la noi din țară, din orașele Cluj, București, Craiova, Oradea, Timișoara, Caraș-Severin, Reșița și bineînțeles Arad. În concursuri derulate pe diferite teme (de la desemnarea celui mai bun câine din fiecare rasă până la alegerea celui mai frumos câine al zilei) au fost prezente 460 de exemplare (din care 200 din Arad) din 78 de rase.

Dl. Gheorghe Schill, președintele Asociației Chinologice Arad, a remarcat calitatea rasei „ciobănesc românesc”, în special prezența unui grup compact foarte bine organizat, de 42 de exemplare, care a și executat o defilare de excepție. În același timp însă, dl. Schill și-a manifestat îngrijorarea față de atitudinea crescătorilor de câini de vânătoare, absenți ieri în Subcetate, care ignoră normele Asociației chinologice. „În mod normal și legal pentru ca vânătorii să poată folosi câinii de vânătoare ar trebui ca aceștia (n. r. câinii) să treacă anumite examene și să fie înscriși în Asociația Chinologică, ceea ce la noi nu se întâmplă” - spune dl. Schill.

Spectatorii arădeni prezenți ieri în număr foarte mare în Campingul din Subcetate, au putut admira exemplare dintre cele mai interesante: rotweiller, ciobănesc german, românesc, bull terrier, doberman, Terra Nova, Collie etc., constatând pe viu cât de mult înseamnă pasiunea pentru crescătorii celor mai buni prieteni ai omului.

C. TRIF

Foto: ONORIU FELEA

La Gurahonț

GROAPA DE GUNOI ARATĂ CA O FORTĂREAȚĂ

Gunoaiele aruncate la întâmplare pe marginea drumului stricau pe de o parte aspectul comunei Gurahonț, iar pe de altă parte erau și adevărate focare de infecție. Dovadă amenzile pe care Primăria le-a primit din partea Agenției de Mediu.

Punând punctul pe „i”, Consiliul Local Gurahonț a hotărât amenajarea unei gropi de gunoi amplasată la un kilometru de localitate, groapă care deservește satele Gurahonț, Honțișor, Iosaș și Bontești.

În locul numit Goroniște, s-a defrișat o suprafață de trei hectare. De jur împrejurul gropii s-a făcut un șanț adânc de trei metri și lat de doi. Cu pământul excavat, s-a împrejmuit groapa cu un „zid” de doi metri - pentru a nu intra animalele sălbatice. Drumul până la „fortăreață” a fost pietruit. În acest fel, cetățenii care au mijloc de transport pot duce la orice oră din zi și din noapte gunoiul la groapă.

Pentru cei ce n-au posibilități, Primăria Gurahonț a instituit un serviciu de salubritate. Din Gurahonț, gunoiul se ridică în șase zile pe lună, iar din celelalte sate, o dată pe lună. Tractorul cu remorca după el trece pe la casele oamenilor care își scot gunoiul la stradă - „ca la oraș”, după cum ne informa dl. ing. Dorel Mustea, viceprimarul Gurahonțului.

Taxa de salubritate este de 5.000 de lei/lună pentru familiile de până în trei membri și de 7.000 de lei/lună pentru familiile cu peste trei membri. Agenții economici plătesc o taxă de 50.000 de lei/lună, iar acestora gunoiul li se ridică o dată pe săptămână.

Depozitarea gunoiului în alte locuri decât la groapa de gunoi se sancționează cu amendă de la 1 la 5 milioane de lei.

„Cum suntem abia la început, în sensul că în urmă cu puțină vreme am terminat amenajarea gropii, nu am dat încă amenzi. Însă, primind semnale că oamenii nu înțeleg de bunăvoie și aruncă la întâmplare gunoiul, vom trece la aplicarea sancțiunilor. Și nu vom ierta nici un contravenient”, a conchis dl. Dorel Mustea.

NICOLAE OPREAN

TÂLHAR LA RÃCOARE...

A fost introdus în arestul unității tânărul **Avram Florian** (18 ani) din Ineu, care avea de executat un mandat de arestare pe 3 ani pentru tâlhărie. A ajuns acolo unde îi este locul...

MECANICI AUTO CU MÂNÃ LUNGÃ...

Sunt cercetați în stare de libertate numiții **Bondiș Ioan Gheorghe** (23 de ani) și **Dobre Ciprian Ionel** (23 de ani), ambii din Arad, de profesie mecanici auto, care au sustras piese auto din autoturismele venite la reparat.

S. G.

Figuranți într-un film suedez

ȚIGANII DIN PÂNCOTA AU MÂNCAT CÂRNAȚII CARE ERAU PE POST DE... DECOR

Săptămâna trecută, o echipă de filmare suedezo-română a ajuns la Pâncota, după ce a tras câteva duble în localitatea Variașul Mic. În mare, acțiunea filmului urmărește peripețiile prin care trec doi copii de țigani albanezi care își pierd părinții în războiul din Kosovo și pleacă apoi în căutarea lor. Ei ajung astfel pe la țiganii din România, Ungaria iar într-un final își regăsesc părinții.

Nu intrăm acum în amănunte despre acțiunea filmului, pentru că o vom face cu o altă ocazie. Pentru azi ne oprim doar la o fază petrecută în timpul filmărilor de la Pâncota.

După ce au dat sfoară în țară că ar avea nevoie de vreo 50 de figuranți, suedezii s-au trezit cu 300 de țigani din Pâncota roind în jurul locului de filmare din Piața de animale din localitate.

Odată făcută selecția, au fost aleși 50 de țigani. Ceilalți, nici gând să plece acasă, nu de altceva dar suedezii au promis că dau celor ce joacă în film mâncare, băuturică, bașca 150 de mii de lei pentru ziua de filmare. Așa că, „tată!”, dacă să răzgândesc, străinii…

Una dintre scenele filmului îi înfățișează pe cei doi frați - băiat și fetiță - care ajung la un birt țigănesc.

Familia lu' Crăciun din Pâncota se numără printre consumatorii din film. Ei trebuia să se facă numai că mănâncă dintr-un cârnat pe care suedezii l-au vârât sub nasul țiganilor.

Lumini, camere de luat vederi, operatori, tehnicieni, totul a fost gata de filmare după ce Crăciun stătu cu cârnatu' în față vreo jumătate de ceas. Când regizorul a spus „Acțiune! Motor! Filmăm!” Crăciun trecu din prima la acțiune și din două înghițituri hali cârnatul lângă care salivă atâta vreme!

„STOP” „TĂIAȚI” - se auzi răcnind regizorul. Începu din nou munca de lămurire, după care, într-un târziu țiganu zice că a înțeles că numai trebuie să se facă, așa, că înfulecă (virgulă) cârnatul.

Când însă s-a dat comanda acțiune, Crăciun nu s-a putut abține și înghiți în doi timpi și trei mișcări decorul prăjit și frumos mirositor.

Urmare: suedezii l-au dat afară pe Crăciun, cu tot cu familie, înlocuindu-l cu alții.

La a doua tură de filmări noi figuranți, care la rândul lor înghițiră în sec cu cârnatul dinaintea lor, mâncară și ei … decorul!

„Bă, cu voi cheltui 15 kile de cârnați și tot nu filmez nimic. Să vină alții mai sătui!” Normal, i s-a răspuns: „Da, dar n-avem...”

N. OPREAN

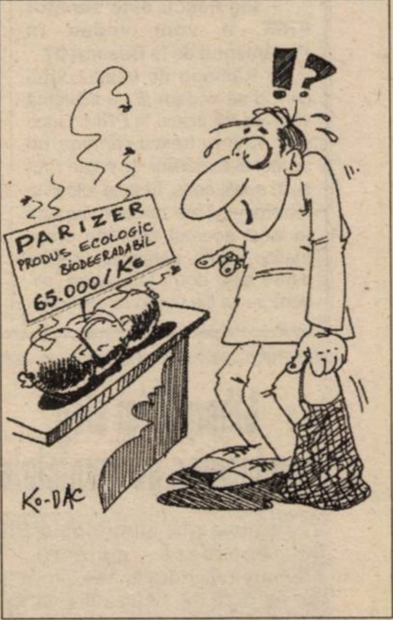

CE FACEM, IAR DÃM CU BANUL?

Poşta redacţiei

Stimată redacție,

„În urmă cu ceva timp, Consiliul Municipal a hotărât achiziționarea, montarea și punerea în funcțiune a unui incinerator de gunoi pentru Arad, părerea mea fiind însă că incineratorul nu va rezolva problema gunoiului din orașul nostru. De ce? Iată câteva dintre motive:

1. La ora actuală cea mai acută problemă a gunoiului din Arad este, cred eu, transportarea dar mai ales sortarea gunoiului, alcătuit în marea sa majoritate din hârtie, cartoane, cutii de hârtie, recipienții de plastic ș.a. la care se adaugă resturile menajere, provenite din gospodărie sau din jurul casei ori a blocului. Și în fine, ar mai fi obiectele de metal, lemn, vase vechi, resturi textile și alte câteva asemenea totul formând un amalgam greu de triat. Din câte știu eu, în țările din vest problema gunoiului nu se rezolvă prin incinerator pentru că o bună parte din gunoi este reciclat sub diferite forme.

Bine ar fi dacă și la noi s-ar colecta și sorta măcar o parte din aceste materiale, s-ar trimite pentru refolosire și doar restul, eventual, să fie arse în incinerator. Ca atare, cred că de aici ar trebui începută acțiunea, prin dotarea cartierelor cu containere speciale pentru fiecare sortiment de gunoi, containere care mai apoi să fie trimise întreprinderilor care se ocupă cu așa ceva. Da, știu că va fi greu să educăm oamenii să procedeze în acest fel, dar dacă nu atacăm problema odată și odată ea nu va fi rezolvată niciodată. Și lucrul acesta ar trebui făcut întâi pe unele străzi urmând ca pe măsură ce el „prinde” să fie extins în tot orașul. Până atunci însă, părerea mea este că cea mai bună soluție ar fi totuși gropile de gunoi ecologice și nu incineratorul. Am spus gropi de gunoi gândindu-mă la gropi de gunoi mai mici, pe cartiere - în Aradul Nou, Micălaca, în Pârneava în Alfa și în altele. De ce? Pentru că prin mai multe gropi se ușurează colectarea gunoiului și se reduce costul transportului.

La ședința Consiliului Municipal s-a prezentat însă numai varianta incineratorului, lucru zic eu care este greșit, în special pentru costul mare al incineratorului, cost care nu merită. În încheiere vin cu o idee: de ce Primăria nu ar organiza un fel de referendum pe marginea acestei probleme?

Cu respect, ing. Părău Romulus

Problema incineratorului de gunoaie, dle Părău, nu este una nouă, ea fiind lansată, dacă vă amintiți prin anii '92 în timpul campaniei electorale, de atunci fiecare primar și fiecare partid aflat la Putere ne-au tot dus cu preșul, promițându-ne rezolvarea problemei, cert este că după 9 ani de zile suntem în același loc de unde am pornit: nu avem nici incinerator și nici groapă ecologică, în schimb avem vreo 10-12 gropi ordinare de gunoi risipite prin tot orașul.

Apropo de groapa ecologică. După ce vreo 6, 7 ani s-a tot tras la cărți ce să fie: groapă ecologică sau incinerator. De vreun an, un an și ceva Primăria și consilierii obosiți sau mai degrabă plictisiți de acest joc se pare că au căzut de acord că cea mai ieftină și mai rapidă soluție ar fi totuși groapa ecologică și nu incineratorul care ar fi din o mie și una de motive un adevărat dezastru pentru Arad și pentru arădeni.

Normal, chestia a prins la mulți în paranteză fie spus și subsemnatul lăsându-se convins și scriind pentru mai ales primarul de atunci mi-a adus argumente și m-a asigurat că treaba e ca și făcută: doar să intre banii (?) în bancă și gata groapa. Din păcate anul a trecut, promisiunea s-a tot lungit ca de obicei fără a se mișca ceva, iar între timp, la Putere au venit alții care au luat-o de la capăt cu uite popa, nu e popa! În fine, mai acum o lună și ceva, aleșii noștri au dat cu banul și au decis: incinerator. S-a vorbit atunci, cum se vorbește și acum că drăcia asta ar costa vreo 20 de milioane de dolari. Adică, în banii pe care îi cunoaștem, în bani românești vreo 600 (!) de miliarde de lei! O groază de bănet, să recunoaștem, bașca, se zice, alte câteva mii de dolari pe lună pentru întreținerea mașinăriei! De unde vom face rost de atâtea sute de miliarde de lei? pentru că este clar că Primăria, chiar dacă ar vrea - și vrea – să rezolve problema nu are de unde să-i scoată, doar dacă i-ar tipări, dar și tipăritul ar dura cine știe cât!

După cum ziarul nostru a mai scris, problema finanțării incineratorului s-ar putea rezolva prin găsirea unui investitor român sau străin dispus să avanseze și banii (dolarii) necesari pe care mai apoi urmează să-i recupereze numai Dumnezeu știe cum, dar cel mai probabil că „grosul o să-l suportăm tot noi, c-așa-i în economia de piață. Românească! Oricum, Primăria a demarat acțiunea, dar din păcate la prima licitație nu s-a prezentat nici un ofertant. Să vedem ce va fi peste două săptămâni, la o nouă licitație. În această idee a rezolvării finanțării buclucașului incinerator, dl. primar a declarat că a purtat mai multe convorbiri cu firme americane pentru obținerea în anumite condiții a unui împrumut nerambursabil, ceea ce ar fi peste așteptări.

Cam aceasta este situația incineratorului la ora actuală, o situație destul de încurcată pe care unii consilieri municipali o încurcă și mai tare prin declarațiile din ultimele zile - deci, după aprobarea incineratorului în ședința de consiliu - cum că, totuși, mai rentabil ar fi nu incineratorul, ci ... groapa ecologică! Așadar, domnilor consilieri ce facem, iar dăm cu banul?

MIRCEA DORGOȘAN

O INSTITUȚIE HANDICAPATĂ: INSPECTORATUL PENTRU HANDICAPAȚI

Strada George Barițiu, numărul 16. La parter, geamurile a două încăperi sunt larg deschise. Interiorul a fost renovat. Intrăm. Ne izbește un aer (supra)încărcat de praf și zgomote infernale. Brusc, simțim nevoia de a ne pune o masca pe față, iar pe cap niste căști. Observăm apoi niște oameni ce par a fi „de-ai casei" și intrăm în vorbă cu ei. **„Astea sunt condițiile în care își desfășoară activitatea Inspectoratul de Stat Teritorial pentru Persoanele cu Handicap"** - aveam să aflăm. Adică pe un șantier în toată regula, cu muncitori care dau tencuiala jos de pe pereți și cu alții care zidesc... Pe sub schele, printre cărămizi și grămezi de moloz, ocolind câte-o scară sau un om în salopetă, înotând prin praf și inhalându-l, reușim în cele din urmă să ajungem în încăperea unde persoanele cu handicap sunt expertizate. Același parcurs îl face fiecare bolnav. Pe lângă asta, însă, el este nevoit să mai și aștepte până îi vine rândul. Tot în acest spațiu șantieristic. De scaune, sala de așteptare, nici nu poate fi vorba. Ce contează că ai un handicap? Pe cine interesează că n-ai cum să intri cu căruciorul? Și ce-i dacă-ți cade peretele pe cap? Doar nu e sfârșitul lumii!

Așa gândesc, probabil, cei care nu știu că bolnavii vin în acest loc nu pentru că așa vor ei sau pentru că le face plăcere. Ei sunt obligați, prin lege, să se prezinte în fața Comisiei de expertiză medicală. Și dacă nu mulți dintre ei au probleme psihice, aici, la sediul Inspectoratului, fiecăruia i se oferă șansa de a-și dezvolta o psiho-patologie (cel puțin) ușoară. Pentru că aici e... ca la nebuni.

Foto: ȘT. MATYAȘ

Dr. Tatiana Mechenici (inspector-șef) urmată de dr. Maria Moldovan (președinta Comisiei de expertiză medicală a persoanelor cu handicap) pe „traseul" ce duce la biroul unde își desfășoară activitatea

De ce a ajuns atât de... handicapat sediul Inspectoratului de Stat Teritorial pentru Persoanele cu Handicap, ne spune ispectorul șef al instituției, **dr. Tatiana Mechenici. „Primele probleme au apărut în vara anului trecut, când clădirea a trecut în administrarea Direcției Generale pentru Protecția Drepturilor Copilului. Inspectoratul a funcționat aici ilegal, fără a avea vreun contract de închiriere sau subînchiriere. Preluarea spațiului de către Protecția Copilului a fost, deci, obiectivă și justificată. După ce am primit primele somații (în august trecut) pentru eliberarea încăperilor pe care le ocupăm, am încercat să cautăm sprijin la Primărie, Prefectura și Consiliul Județean pentru a găsi un alt spațiu în care Inspectoratul să își poată desfășura activitatea. Am făcut tot felul de petiții, am fost în audiență la primari, la viceprimari... Toată lumea știe de problema noastră, dar..."**

Dar nimeni nu i-a gasit, până acum, rezolvare. De ce? - e inutil să ne întrebăm. Să încercăm doar să sperăm că, odată cu instalarea (peste o săptămână) **ec. Aurel Lucea** la sefia Inspectoratului, lucrurile se vor schimba în bine. Poate că un inspector-șef PDSR-ist va avea mai mare priză la colegii de partid aflați la putere. Este regretabil însă dacă o astfel de problemă ajunge să se rezolve pe criterii politice.

DIANA DUȚU

LICITAȚIA PENTRU TERMINALUL CARGO - AMÂNATĂ

Aeroporturile își caută alți paznici

La sfârșitul acestei săptămâni, pe parcursul a trei zile, la Oradea s-a desfășurat Adunarea Generală a Asociației Aeroporturilor din România, care a reunit toți directorii de aeroporturi precum și alți membri ai asociației: Tarom, Romatsa etc.

Unul dintre punctele cele mai discutate a fost cel referitor la asigurarea securității aeroporturilor, întrucât armata urmează să renunțe la protecția lor. Precizăm că aeroporturile au fost transformate în societăți comerciale și au trecut în subordinea consiliilor județene.

S-au avansat mai multe propuneri: fie să se asigure paza cu trupe de jandarmi, sau să se opteze pentru un sistem flexibil, cu firme private, care să intervină prompt la orice solicitare. Deocamdată, nu s-a ajuns la nici o concluzie. Directorul S. C. Aeroportul Arad S. A., dl. Lucian Athanasiu, ne-a spus că se va căuta foma cea mai puțin costisitoare.

Licitația pentru terminalul Cargo a fost amânată

Luni, 7 mai era prevăzută licitația pentru executarea terminalului Cargo de pe Aeroportul Arad. Termenul a fost însă decalat la propunerea delegației U. E.

Termenul de depunere a ofertelor a fost prelungit până în 18 mai. În 21 mai se vor deschide plicurile.

S. AMBRUȘ

AEROPORTUL ARAD
TAROM
Foto: ȘT. MATYAȘ

BIROCRAȚIA ÎMPIEDICĂ TOMOGRAFUL SĂ FUNCȚIONEZE

Spitalul Clinic Județean s-a bucurat, în ultima perioadă de timp, de atenția Ministerului Sănătății, cel puțin din punct de vedere al dotării cu aparatură. Așa se face că, vara trecută, a ajuns în Arad un tomograf ultraperformant, în valoare de jumătate de milion de dolari. Mare a fost bucuria medicilor când au aflat ce instrument de lucru au la dispoziție! Dar pripită...

După ce a stat prin depozitele spitalului luni de zile (până s-au obținut autorizațiile sanitare, de mediu, de amplasare-construcție, până s-a amenajat spațiul unde să fie montat, până a ajuns la Arad echipa care se ocupă de instalarea acestuia), tomograful a fost, în sfârșit, pus la locul lui și se află în stare de funcționare. Dar, bineînțeles, încă nu poate fi folosit. De ce? „Simplu": ne mai trebuie încă vreo două avize! „Trebuie să vină o comisie de la Timișoara pentru a face niște măsurători pentru protecție, iar apoi trebuie să obținem avizul Comisiei Naționale de Protecție Nucleară. Pentru asta, trebuie să trimitem un dosar la București și să așteptăm. Nu știm cât. De mai bine de un an, am trimis dosarele pentru alte aparate și nici acum nu am primit un răspuns..." - precizează dr. Gheorghe Ciobanu, șeful Secției Radiologie.

Așadar, avem un tomograf deștept și funcțional, avem cadre medicale specializate în a-l folosi, dar stăm și ne uităm la el! Cine e de vină pentru asta? BIROCRAȚIA! O serie de formalități, taxe și hârtii - toate importante - care datorită „bunei" organizări a sistemului, pot fi obținute după ce garanția (un an și jumătate) sau chiar performanța aparatului sunt depășite. Să ne mirăm, să ne revoltăm, să ne resemnăm?

D. DUȚU

În loc de tată și mamă

COPILĂRIE INSTITUȚIONALIZATĂ

Există copii pe care soarta i-a nedreptățit la un moment dat, lăsându-i pe străzi sau oferindu-le o situație materială deosebit de săracă. Lor le vin în ajutor centrele de plasament care le oferă atât sprijin material cât și moral. Aici, oameni sufletiști fac tot ce le stă în putință pentru a-i ajuta să-și depășească problemele, să se integreze în colectivitate, să-și descopere și să-și valorifice aptitudinile.

Deși la început sunt retrași, izolați, afișând chiar nepăsare, copiii reușesc să-și depășească complexele și se integrează în clasele în care învață, fiind ambiționați de dorința de a arăta că sunt buni și că pot și ei să facă ceva în viață.

„Cel mai mult mi-am dorit să merg la școală”

Un exemplu în acest sens este **Gina**. Ea are 14 ani și este elevă în clasa a VI-a la Școala Generală nr. 3. După moartea părinților ea a fost crescută de bunici, însă din cauza situației materiale precare nu a avut posibilitatea să continue școala. La Centrul de plasament nr. 2 a venit în urmă cu circa cinci luni și se bucură mult pentru noua șansă care i-a fost dată. Gina este o fată sociabilă, leagă cu ușurință prietenii, așa că nu a avut probleme în a se integra în noul colectiv. Și-a dorit enorm să meargă la școală, iar acum e foarte fericită că are această posibilitate și profită din plin de ea. Cel mai mult îi plac orele de română și, deoarece iubește copiii, și-ar dori ca într-o zi să devină profesoară de limba română. În timpul liber îi place să picteze, să citească, să se plimbe pe mal, iubind mult natura și să povestească cu prietena ei, Cosmina. Visează să meargă la mare, pentru că nu a fost niciodată.

Tot sub ocrotirea Centrului de plasament nr. 2 se află și Florentina, care a venit aici în urmă cu cinci ani. Acum are 10 ani și este elevă în clasa a IV-a la Școala Generală nr. 4. Deoarece nu este prea comunicativă, nu are mulți prieteni. Cel mai mult îi plac excursiile la mare și la munte și să deseneze.

„Vindeam flori în restaurante, ca să-mi ajut familia”

La cei 15 ani ai săi, **Mihaela** poate să spună că a adunat destul de multă experiență de viață pentru vârsta ei. Înainte de a veni la Centrul de plasament nr. 2, ea vindea flori prin restaurante, încercând astfel să își ajute mama și frații. Când a venit aici, în urmă cu cinci ani, pierduse deja câtiva ani de școală, astfel că acum e doar în clasa a V-a. Acest lucru nu o împiedică să-și dorească să realizeze mai mult în viață. Îi plac istoria și limba română, iar cu ceilalți se înțelege bine, chiar dacă la fel ca în orice colectiv există și aici simpatii și antipatii. Îi mai place să asculte muzică, să iasă în oraș, să se plimbe și să stea de vorbă cu Anca, prietena ei cea mai bună. La sfârșit de săptămână merge la mătușa ei, de care este foarte atașată. Pe viitor, Mihaela și-ar dori mult să devină florăreasă. S-a gândit chiar și la un plan pentru a pune bazele unei mici afaceri în domeniu.

„Furnizorii” centrului: familiile dezorganizate

De la **Daniela Lazea**, șefa Centrului de plasament nr. 2, am aflat că aici sunt găzduiți 90 de copii cu vârste cuprinse între 3 și 21 de ani. În cadrul Centrului de plasament există și o casă de tip familial, în localitatea Zădăreni, unde sunt cazați zece copii împreună cu cei care îi îngrijesc.

Majoritatea copiilor veniți aici provin din familii dezorganizate prin deces sau divorț. Mulți nu-și cunosc familia. Centrul de plasament ține permanent legătura cu familiile copiilor prin telefon, vizite și felicitări trimise de copii celor dragi cu diferite ocazii. Copiii își serbează aniversările la Centru împreună cu familia și cei de aici. Fiecare copil are un album foto personal, în care sunt imortalizate cele mai importante momente din viața lui. În fiecare an, în funcție de sponsorizări și după posibilități, se organizează excursii în zone turistice importante, în marile orașe, la mare, la munte și chiar în străinătate. Weekend-urile și vacanțele le petrec cu familiile lor sau cu „familiile de week-end", oameni care îi iau în grijă fără a avea vreo legătură de rudenie cu ei. Chiar și cei care rămân la Centru au parte de un program special care cuprinde internet, înot, plimbări în oraș și mersul la biserică în funcție de credința fiecăruia. În cursul săptămânii, copiii își petrec timpul liber frecventând diverse cercuri (de religie, de arte, cuprinzând teatru și literatură, de pictură pe sticlă, de limba engleză), clubul de calculatoare, sala de fitness și biblioteca de aici (care cuprinde aproximativ 3000 de volume).

Copiii sunt talentați, unii dintre ei participând la olimpiade școlare (chimie, matematică) și obținând rezultate bune. Cei mai ambițioși merg și la facultate.

După finalizarea studiilor, copiii părăsesc Centrul, însă se ține în continuare legătura cu ei, pentru a se urmări evoluția lor în continuare. Majoritatea își găsesc un loc de muncă, unii chiar la instituția în care au crescut.

SIMONA LUCA

VISUL UNEI NOPȚI DE MAI

S-a întâmplat acum 15 ani, într-o frumoasă noapte de mai, când fotbalul românesc a înregistrat cel mai mare succes prin victoria echipei Steaua la Sevilla, când pe 7 mai 1986 a câștigat Cupa Campionilor Europeni, în fața catalanilor de la FC Barcelona. A fost un meci în care buturuga mică a răsturnat carul mare, într-o partidă în care antrenorul Emeric Jenei, arădean de origine, a excelat din punct de vedere a tacticii adoptate. Să nu uităm acea mișcare surpriză, chiar și pentru noi, de a-l introduce în teren pe antrenorul secund Anghel Iordănescu pentru a mai tempera elanul spaniolilor și a ajunge la loviturile de departajare. Și aici a intrat în scenă un alt arădean, transferat de la UTA în poarta Stelei. L-am numit pe Helmuth Duckadam, cel care în doar câteva minute a intrat în istoria fotbalului prin cele patru penaltyuri apărate, în timp ce Lăcătuș și Balint au înscris golurile victoriei formației noastre. Duckadam a devenit, astfel, la fel de cunoscut în toată lumea ca Ion Țiriac, Ilie Năstase sau Nadia Comăneci. Din păcate, un accident vascular l-a trimis spectator la Tokyo, în meciul pentru Cupa Intercontinentală, pentru ca apoi, după o spectaculoasă revenire la Vagonul, să părăsească gazonul. A mai apărut în poarta Stelei la meciul revanșă de acum cinci ani de pe Ghencea cu catalanii învinși la Sevilla. A fost, atunci, în urmă cu 15 ani, o noapte de mai care a marcat o dublă performanță, a echipei Steaua și a portarului Duckadam. Un vis împlinit, de care ne vom aminti mereu cu plăcere, ca și de echipa care a evoluat în acea memorabilă partidă: Duckadam-Iovan, Bumbescu, Belodedici, Bărbulescu-Bălan (Iordănescu - min. 72), Majearu, Bölöni, Balint -Lăcătuș, Pițurcă (Radu II - min. 112).

Tot într-o zi de mai s-a născut, în urmă cu 55 de ani, un alt mare fotbalist al Aradului, un simbol al echipei UTA, „roșcatul", cum îl alintau tribunele, Flavius Domide, poate cel mai mare fotbalist arădean de la Petschowsky încoace. Domide și-a lăsat amprenta asupra jocului „Bătrânei Doamne" prin cele două campionate câștigate cu UTA, în edițiile 1968-69 și 1969-70, prin cele 18 prezențe în reprezentativa României, pentru care a înscris 3 goluri, dar și prin cele 342 de prezențe în Divizia A. Să nu uităm apoi parcursul din cupele europene, acel fantastic rezultat (1-1 în deplasare și 0-0 acasă) cu care a eliminat încă din primul tur pe olandezii de la Feyenoord, câștigători ai C.C.E. și a Cupei Intercontinentale. Ce meci, ce performanță! Dar au mai fost și altele, precum parcursul din Cupa UEFA, unde UTA s-a oprit abia în turul IV, la Londra, în fața celor de la Tottenham (0-2 la Arad și 1-1 la Londra), după ce a trecut, pe rând, de Austria Salzburg, Zaglebie Walbrzych și Victoria Setubal. Pentru tot ce a făcut pentru fotbalul arădean și cel românesc să-i dorim, astăzi, lui Gigi Domide tradiționalul „La Mulți Ani"!

Altă noapte de mai, alt vis împlinit pentru sportul arădean. În chiar prima zi a lunii, baschetbaliștii de la West Petrom au câștigat primul titlu de campioni naționali, după ce anul trecut le-au revenit medaliile de argint. O performanță de excepție după doar șapte sezoane în Divizia A! Subliniem aici valoarea echipei, capacitatea antrenorului Dragan Petricevici de a-și conduce jucătorii pe prima treaptă a podiumului, dar și capacitatea managerială a conducătorilor clubului de a face, în doar câțiva ani, dintr-o echipă de pluton campioana țării. Ne bucurăm cu atât mai mult, cu cât ziarul „Adevărul" a fost tot timpul lângă echipă în acest parcurs de excepție al baschetului masculin arădean.

Tot lângă echipă vom fi, alături de miile de suporteri și când fetele de la BC ICIM Arad vor juca mâine și miercuri, următoarele meciuri ale finalei feminine de baschet. După al doilea meci, fetele noastre pot îmbrăca pentru a patra oară consecutiv, iar noi suntem convinși că așa va fi, tricourile de campioane, la care mai adăugăm titlul obținut în 1994. Iată, fără teama de a greși, putem spune că Aradul este capitala baschetului românesc. Hai, fetelor, mai aveți nevoie de două victorii pentru a împlini încă un vis al unei nopți de mai.

ALEX. CHEBELEU

FOTBAL - DIVIZIA B

„BĂTRÂNA DOAMNĂ" S-A RĂTĂCIT ÎN PĂDUREA VERDE

UMT - UTA 2-0 (0-0)

Stadion UMT. Timp călduros. Teren foarte bun. Spectatori: 2500. Șuturi la poartă: 12-5. Șuturi pe poartă 9-2. Cornere: 8-2. *Au marcat:* Giuchici min. 51 și Ritter min. 63.

Formații - *UMT:* Almășan-Briciu, Kovacs, Mada, Meszaros (min. 46 Ritter) - Călin (min. 86 Nincsovics), Goșa, Vlaicu, Marișescu (min. 90 Bălă) - Giuchici, Săvoiu. *Antrenor:* Aurel Șunda.

***UTA:* Huțan-Botiș, Panin, Găman-Drida, Mărginean, Fabian, Todea, Ciubăncan (min.79 Fritea) - Ianu (min. 79 Buhuș), Drăgan (min. 68 Ciba). *Antrenor:* Ionuț Popa.**

***Au arbitrat:* Marian Dorobanțu (Rm. Sărat) - bine, asistat de Ștefan Munteanu (Comănești) - penibil și Ioan Harabagiu (Bacău) - bine.**

***Observator FRF:* Iordan Angelescu (București).**

***Cartonașe galbene:* Ritter (min. 76) respectiv Todea (min. 4), Botiș (min. 11), Ciubăncan (min. 63), Găman (min. 71), Drida (min. 82 și min. 90).**

***Cartonaș roșu:* Drida (min. 90).**

UTA a pierdut sâmbătă la Timișoara în fața celei mai serioase candidate la promovare în prima ligă. Arădenii pot avea unele circumstanțe atenuante pentru că la scorul de 0-0, „aerianul" Munteanu le-a anulat un gol perfect valabil. Sigur, la 0-1 poate că altul ar fi fost deznodământul partidei dar... Dar... **uno:** deși cu o așezare ofensivă, UTA nu o exploatează în primul mitan, „bulevardul Meszaros" care nu a dat nici o pasă la coechipieri, fiind probabil cu gândul la Festivalul berii. **Due:** UTA nu a profitat de masivitatea și lentoarea defensivei „alb-negrilor". **Tre:** Deși majoritatea umt-iștilor sunt undeva în jurul și peste 30 de ani, cei care au căzut fizic au fost „mânjii" Aradului. **Quatro:** Oricum am întoarce și am învârti lucrurile, UTA nu are jucători de valoarea lui Călin, Săvoiu, Giuchici sau Vlaicu. Care Vlaicu s-a plimbat în urmă cu ceva timp prin Arad fără să corespundă „pretențiilor" alb-roșiilor! Dar asta este o altă poveste ce ține de strategia clubului...

În min. 8, Mada deschide seria ocaziilor cu un șut de la 25 m respins din vinclu de Huțan. Șase minute mai târziu, Giuchici pasează pentru Goșa: șut puțin peste transversală. Arădenii răspund după un minut prin Drida, care șutează milimetric peste poartă fiind servit de Ciubăncan. În min. 31 Săvoiu - angajat de Goșa - cade în urma unui contact cu Panin în careu iar Șunda și Contescu sunt gata de a intra în teren. După două minute Giuchici îl ridiculizează pe Găman, pasează lui Goșa care reia din careul mic în Huțan. În min. 36 Fabian îl deschide pe stânga atacului oaspeților pe Ciubăncan, centrare pentru Ianu care șutează cu sete în colțul lung, dar golul este anulat absolut hilar pe motiv de offside, prilej pentru galeria utistă de a-și aminti originea mai marelui peste arbitri. Repriza se încheie cu șuturile periculoase, dar atât, ale lui Ianu și Mărginean.

Foto: ȘTEFAN MATYAȘ

Apărarea arădenilor s-a aflat sâmbătă într-un permanent asediu. (Fază din meciul UMT-UTA 2-0).

La pauză Șunda îl trimite în luptă pe Ritter în locul unui Meszaros, pentru care fotbalul are totuși prea multe secrete. În min. 49 Goșa pasează pentru Miro Giuchici, care din 4 metri reia cu capul în portar pentru ca după două minute „maurul" să lovească necruțător. Călin centrează pentru „capul" lui Giuchici și pentru 1-0. Nou intratul Ritter duce în min. 63 scorul la 2-0 cu un șut în diagonală din careu, care lovește bara și intră în plasă, după o centrare „artistică" a lui Călin. Vlaicu se complică singur cu Huțan în min. 71 fiind servit de Mada din propriul teren. În min. 72 Călin centrare pentru Giuchici, șut în transversală, apărarea UTA-ei „aplaudă", reia Săvoiu dar respinge Huțan.

UMT-ul are în min. 78 ultima ocazie a meciului: cine altul decât Călin centrează pentru Giuchici dar „capul" sârbului este scos în corner de Huțan de sub transversală.

UTA termină meciul în corzi dar și cu un om în minus: Drida vrea liber pentru meciul cu Poli și ia două galbene inutile în ultimele opt minute.

Arădenii au multe de analizat în urma acestui meci dar și în perspectiva unui final agitat de campionat, pentru că sâmbătă ne vizitează o rivală zdruncinată de lupte interne: Poli Timișoara!

SORIN CAZAN

Rezultatele etapei a XXVI-a:

ASA Tg. Mureș-Pandurii Tg. Jiu 3-0; Corvinul Hunedoara-FC Baia Mare 2-0, CSM Reșița-Extensiv Craiova 1-2, Olimpia Satu Mare-FCM Rm. Vâlcea 3-0, FC Bihor-UFC Craiova 2-0; Drobeta Turnu Severin-Apulum Alba Iulia 1-0, Jiul Petroșani-Poli Timișoara 2-1, **U.M.T. - UTA 2-0.**

Clasament

1. F.C. Baia Mare	24	15	5	4	38-16	50	(+14)
2. U.M.T.	24	15	4	5	49-20	49	(+16)
3. CSM Reșița	24	14	3	7	34-23	45	(+9)
4. Extensiv	23	11	6	6	28-19	39	(+3)
5. FC Bihor	24	10	6	8	23-19	36	(0)
6. Olimpia	24	11	1	12	27-33	34	(-2)
7. Pandurii	24	9	6	9	26-28	33	(0)
8. „Poli" Timișoara	24	10	2	12	33-26	32	(-4)
9. Corvinul H.	24	10	1	13	23-27	31	(-8)
10. UFC Craiova	24	10	1	13	20-28	31	(-8)
11. FC Drobeta	24	9	3	12	31-39	30	(-9)
12. FC UTA	23	8	5	10	31-29	29	(-4)
13. ASA Tg. Mureș	24	8	4	12	27-36	28	(-8)
14. Jiul Petroșani	24	7	6	11	26-34	27	(-12)
15. Apulum A.I.	23	8	2	13	23-41	26	(-4)
16. FCM Rm. Vâlcea	23	5	5	13	19-40	20	(-13)

* Cetate Deva și Inter Sibiu s-au retras din campionat.

Etapa viitoare (sâmbătă, 12 mai): Extensiv-ASA Tg. Mureș, Pandurii Tg. Jiu-Corvinul, U.M.T. - CSM Reșița, FCM Rm. Vâlcea-Drobeta, **UTA-Poli Timișoara**, UFC Craiova-Jiul Petroșani, Apulum Alba Iulia-FC Bihor. FC Baia Mare și Olimpia stau.

DECLARAȚII „LA CALD"

- **Ionuț Popa (UTA):** „Am venit la Timișoara să câștigăm. La fel ca în precedentele două meciuri, am mizat pe a doua repriză, considerând că după travaliul depus în prima repriză jucătorii cu experiență ai gazdelor, Vlaicu și Călin, vor ceda fizic. Arbitrul a fragmentat jocul, iar Todea a fost vânat, primind repede galben. Am primit golurile pe două greșeli de apărare ale lui Ciubăncan și Botiș, dar și pe lipsa de marcaj colaterală. N-am reacționat la introducerea lui Ritter și am mutat jocul pe flancul drept al lor. În repriza a II-a au avut mai mult elan, fiind împinși de arbitraj. Golul a fost anulat pe nedrept pentru că Briciu a anulat offside-ul; Huțan a fost faultat la primul gol. Nu am primit un 11 m, iar cu Poli nu joacă trei care au fost vânați."

Aurel Șunda (UMT): „A fost un meci normal de B, în care UTA a avut drept sarcini de joc ruperea picioarelor lui Vlaicu și Călin. Nu au avut ocazii de gol, iar nouă ne-au fost refuzate două penalty-uri la Vlaicu și Săvoiu."

S. C.

POPA VS. ȘUNDA

Deosebit de agitați pe tot parcursul meciului, cei doi antrenori au dat în clocot după ultimul fluier al arbitrului. Tehnicianul arădenilor protestează la adresa arbitrilor, iar Șunda încearcă să le ia apărarea. Arbitrii trec în planul secund, iar cei doi se bălăcăresc și fac schimb de invective ca la ușa cortului, într-o dispută ce nu le-a făcut deloc cinste, și din care au ieșit învinși amândoi.

Foto: ȘT. MATYAȘ

Pe muzică şi focuri de artificii

MII DE ARĂDENI AU ACLAMAT BASCHETBALIŞTII PETROLIŞTI

Ştrandul Neptun a fost sâmbătă seara, gazda unui spectacol deosebit. În cadrul concertului la care au participat mai multe trupe româneşti în vogă, a avut loc festivitatea de prezentare a tricourilor şi medaliilor de campioni, obţinute de formaţia de baschet West Petrom Arad. Prezentarea - anunţată iniţial pentru orele 20,00 - a debutat cu întârziere, puţin după orele 22,00, timp în care protagoniştii aşteptau la „Ratio Beach".

Într-o ambianţă electrizantă, încălzită de muzică şi de galeria galben-albastră, mii de arădeni i-au întâmpinat inimos pe baschetbalişti, aclamându-i non-stop. Unul câte unul, jucătorii, antrenorii şi conducătorii au fost prezentaţi de Gabriel Iazbinsky, numerosului public. Şeful galeriei, Zoran Arsenov flutura steagul Petromului pe scenă, în acorduri potrivite momentului de sărbătoare. Din difuzoare răsunau „We are the champions" „We will rock you", scandându-se „Campionii, campionii!". Numele West Petromului apărea deasupra scenei, în culorile clubului, iar artificiile începeau să se prelingă, apoi să fie înălţate în toate direcţiile, pe bolta cerului, spre deliciul şi bucuria mulţimii. În final, antrenorul Petricevic s-a adresat miilor de arădeni care au onorat acest eveniment.

Performanţa şi festivitatea au creat o imagine extrem de favorabilă West Petromului. Numeroşi arădeni au fost atraşi către sport, către baschetul masculin şi, implicit, către echipa cu meritul de a fi cea mai bună din ţară. Aşadar, nu în ultimul rând, a fost o „lovitură de imagine".

ADRIAN HĂRŢĂU

Foto: ŞT. MATYAŞ

Trofeul este înălţat şi prezentat asistenţei.

Tratative pentru

WEST PETROMUL VIITORULUI

Decişi să rămână în vârful piramidei, conducătorii West Petromului au demarat negocierile cu componenţii lotului, în vederea prelungirii contractelor şi abordării noului sezon. Din primele „ecouri" am aflat că dintre jucătorii de bază, ar exista - cel puţin teoretic - posibilitatea ca Marjanovic şi Spasojevic să se transfere. Pe de altă parte, antrenorul Petricevic a primit mai multe oferte - ultima tocmai din Slovenia - pe care momentan le cântăreşte. La capitolul veniri, pe lista candidaţilor figurează numele lui Vlad Arnautovic, de la Vega Soced Ploieşti şi al bosniacului Darko Kovakovic. Ultimul a fost foarte aproape de a semna în cursul acestui campionat, neprimind acceptul Federaţiei, datorită neconcordanţei privind perioada de transferări.

A. H.

ACEŞTIA (NE) SUNT CAMPIONII

Iată-i pe cei care au adus titlul naţional, ediţia de campionat 2000-2001, la Arad:

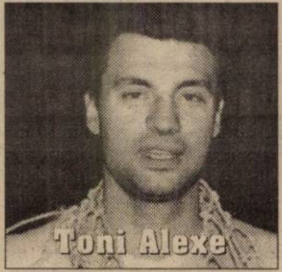
Toni Alexe

Miljan Marjanovic

Attila Veres

Rareş Apostol

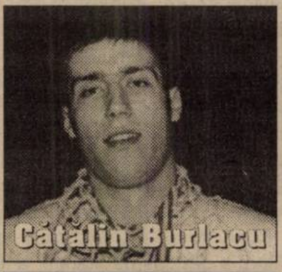
Cătălin Burlacu

Zoran Spasojevic

Levente Szijarto

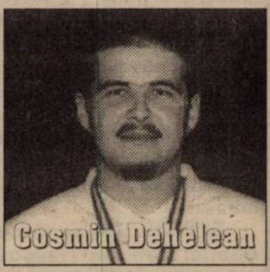
Cosmin Dehelean

Călin Ifrim

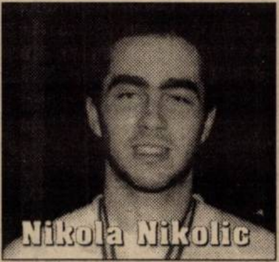
Nikola Nikolic

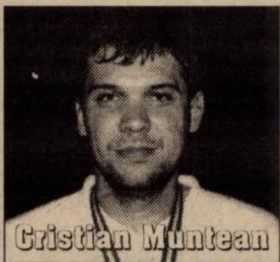
Cristian Muntean

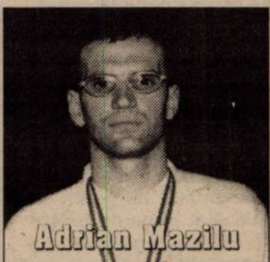
Adrian Mazilu

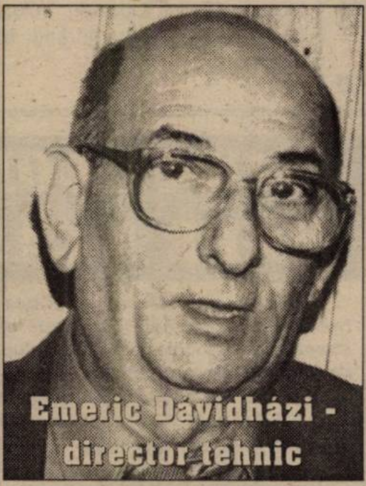
Emeric Dávidházi - director tehnic

Dragan Petricevic - antrenor principal

Adrian Budurean - director sportiv

Dan Gabriel Boric - preşedinte

Dinu Puf - preşedinte

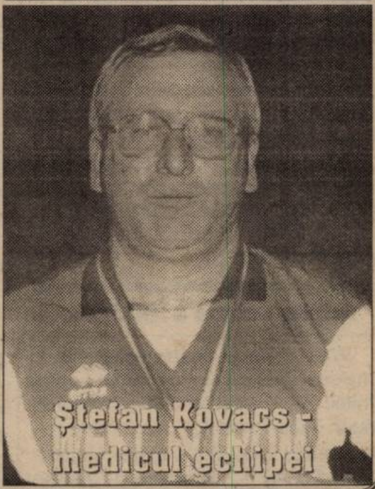
Ştefan Kovacs - medicul echipei

Polo

CUPA DE PROVINCIE

La Szentes (Ungaria), zilele trecute s-a desfăşurat etapa a patra a Cupei de provincie la polo, rezervată copiilor. Echipa Astra Arad - antrenor Martin Liptak - a obţinut următoarele rezultate: 10-13 cu Szentes, 9-12 cu BVSC Budapesta, 11-7 cu Szeged şi 7-7 cu Szolnok. După această rundă, Astra se situează pe locurile 4-5 ale clasamentului. Următoarea etapă va avea loc la Arad, pe 12 şi 13 mai.

A. H.

Baschet feminin

VĂ VREM CAMPIOANE!

Au mai rămas mai puţin de 48 de ore până la startul meciului trei al finalei C.N. de baschet feminin, dintre Baschet Club ICIM Arad şi Sportul Studenţesc. Se pleacă de la scorul general de 1-1, după primele două meciuri de la Bucureşti. Cum următoarele două confruntări au loc la Arad **(marţi şi miercuri, de la ora 18,30)**, fetele noastre pornesc cu prima şansă. Două succese ar echivala cu un nou titlu naţional. Al patrulea consecutiv. Să recunoaştem că ne aflăm în faţa unei performanţe de excepţie pentru sportul arădean.

Fetele de la B.C. ICIM au nevoie de suporteri. De acei minunaţi suporteri, care au purtat şi echipa de băieţi spre primul lor titlu naţional. De atmosfera aceea vulcanică, cum nicăieri în altă parte nu o întâlneşti. Nu întâmplător, antrenoarea echipei bucureştene, Carmen Brănişteanu declara, imediat după meciul doi din „Agronomia", că nu se teme atât de mult de echipa ICIM-ului, cât de atmosfera creată de susţinătorii acestei echipe.

Tocmai de aceea, pentru a nu o „dezamăgi" pe tehniciana „studentelor" de la Sportul, iubitorii baschetului sunt aşteptaţi să umple până la refuz „Polivalenta".

Cu toţii le vrem campioane pe fetele de la BC ICIM, dar trebuie să le ajutăm - atât cât ne stă în putinţă - pentru a ajunge aici. Pentru a trăi împreună acele clipe minunate, unice într-un an, cu medalii, tricouri de campioane şi „râuri" de şampanie. Cu toţii să venim la sală cu o floare, pentru campioanele Aradului de ieri, de astăzi şi... de mâine.

Fetelor, vă vrem din nou campioane!

DANIEL SCRIDON

Rugby

UNIVERSITATEA AUREL VLAICU „CONTOR ZENNER" ARAD - ARPECHIM PITEŞTI 27-5 (15-5)

Au marcat: Cătescu (eseu, lovitură de pedeapsă, două transformări), Bădan (eseu), Bălan (eseu), Viaşu (eseu) respectiv Model (eseu)

A arbitrat: M. Bărbuligean - Bucureşti

Circa 50 de împătimiţi ai rugbyului au fost prezenţi pe arena „Strungul", pentru a urmări partida de A-1, dintre Universitatea şi Arpechim Piteşti. Aceştia au aplaudat o victorie clară a elevilor lui Ovidiu Şerban, chiar dacă aceştia nu au făcut un meci deosebit, căldura punându-şi şi ea amprenta asupra desfăşurării ostilităţilor.

Cu acest meci sezonul regulat a luat sfârşit, la sfârşitul lunii tinerii rugbişti arădeni disputând meciul de baraj pentru promovarea pe prima scenă, în compania Rapidului Bucureşti, pe stadionul din Sibiu.

Au evoluat pentru formaţia arădeană: Ştefan, Tincu, Moş, Răileanu, Bîrsan, Podişoreanu, Ioaneş, Nichescu, Bălan, Cătescu, Tănase, Viaşu, Varodi, Bădan şi Floroiu. Au mai jucat: Bogdan, Crestici şi Paraschiv.

De remarcat faptul că Răileanu a fost selecţionat în echipa naţională a României - under 20, care va participa la Cupa Mondială, competiţie ce urmează a fi găzduită de Africa de Sud.

FLORIN COITA

FOTBAL - DIVIZIA C

WEST PETROM ARAD - CRIȘUL ALEȘD 1-3 (1-1)

Pecica; stadion West Petrom; teren bun; timp frumos; spectatori: 70.

Au marcat: R. George (min. 43) respectiv Antal (min. 40, 56), Borza (min. 87).

West Petrom: Grozav-Ardelean, R. George, Toduța-Baciu (min. 63 R. Anca), Sas, Varga, Munteanu (min. 75 Barta), Nini (min. 70 Bene) - Ștefăligă, Piț. **Antrenor**: Radu George.

Crișul: Herman-Pantea, Pavel, Iaz, Pușcașiu-Ivan (min. 90 Enache), Fogarași, Toth, Iuhasz - A. Anca (min. 76 Borza), Antal (min. 72 Borbely). **Antrenor:** Mircea Madar.

Cartonașe galbene: Toduța, Ștefăligă respectiv Ivan, Iuhasz (2), Fogarași, Toth.

Cartonașe roșii: Toduța, Ștefăligă respectiv Iuhasz.

Arbitri: Zoltan Erdei - Ovidiu Maier, Dan Gabriel (toți din Timișoara). **Observator FRF:** Adrian Cocoș (Reșița).

Doar 70 de spectatori au asistat sâmbătă la Pecica la spectacolul deplorabil dintre West Petrom și Crișul Aleșd, în urma căruia oaspeții (aflați la - 15 în clasamentul adevărului) au primit un adevărat balon de oxigen în lupta pentru evitarea retrogradării.

În prima parte a jocului s-a mai văzut totuși ceva fotbal, dar și-a intrat în rol și centralul Zoltan Erdei, care a sancționat cu avertisment aproape fiecare contact, inclusiv atunci când nu era cazul.

Crișul a deschis scorul în minutul 40, Antal finalizând cu un șut din 8-9 m, o combinație cu Fogarași. Gazdele au egalat trei minute mai târziu: Sas a executat înalt în careu o lovitură de colț, mingea a trecut printr-un carambol, a ajuns în cele din urmă la Radu George care a înscris.

După pauză, singura echipă care a contat a fost Crișul, meritul fiind probabil al celor două conduceri. De altfel, președintele executiv al arădenilor - Flavius Măduța - nu a asistat la joc. Antal în minutul 56 și Borza în minutul 87 au dus rezultatul la 3-1 în favoarea oaspeților, care au făcut astfel un pas mare pentru rămânerea în Divizia C.

Toduța și Ștefăligă vor rata derby-ul cu F.C. Telecom din etapa viitoare, ambii fiind eliminați (primul pentru un fault dur, iar al doilea pentru injurii la adresa asistentului O. Maier).

Meciul s-a terminat trist pentru fundașul Marius Ardelean care a suferit în vestiar o comoție cerebrală, fiind transportat de urgență la spital.

RADU ROMANESCU

MINERUL SĂRMĂȘAG - F. C. TELECOM 0-1 (0-0)

A marcat: Militaru (min. 3)

Deși lipsită de patru piese de bază, Grad, Petruț, Sabou - accidentați, Mitu - suspendat, telefoniștii și-au mai adăugat încă trei puncte la zestrea avută, consolidându-și astfel poziția secundă în clasament.

Și asta în condițiile în care Gigi Borugă i-a aruncat în luptă pe Toma și Szellelky încă de la început, lor alăturându-li-se pe parcursul meciului Borugă jr., Gligor și Maghici. Spre bucuria staff-ului arădean, aceștia au evoluat foarte bine, viitorul anunțându-se dătător de speranțe, în perspectiva unui obiectiv ambițios în sezonul viitor.

Conturile au fost încheiate repede - în min. 3 Militaru a pătruns pe stânga, a intrat în careu și a finalizat printr-un șut în colțul lung. Deși gazdele au presat, sprijinite și de brigada în negru, cele mai mari ocazii le-au avut tot oaspeții, acțiunile personale ale lui Corinda, Maghici sau N. Ardelean rămânând, din păcate, fără rezultat pe tabelă.

Astfel că, la final, cei aproximativ 30 de spectatori s-au văzut nevoiți să aplaude victoria elevilor lui Gigi Borugă, care a aliniat următorul unsprezece: Boiți-Toma, Aldea, Barna, Szellelky, Militaru, Szyller, Oprescu, Volocaru, N. Ardelean, Corinda, pe parcurs intrând, Borugă jr., Gligor, Maghici.

F. C.

ETAPA A 24-A. REZULTATE:

Unirea Dej-„U" Cluj 1-0, Someșul Satu Mare-Liber Humana Șomcuta Mare 1-1 (disputat miercuri, în devans), Minerul Sărmășag-Telecom Arad 0-1, West Petrom Arad-Crișul Aleșd 1-3, Oțelul Ștei-Oașul Negrești Oaș 1-0, Lăpușul Tg.Lăpuș-Minerul Ocna Dej 3-2, Armătura Zalău-Șoimii Satu Mare 1-1. Astra a stat.

CLASAMENT

1. „U" Cluj	23	17	3	3	54-13	54	(+18)
2. Telecom Arad	23	13	5	5	53-24	44	(+11)
3. Unirea Dej	23	11	6	6	29-15	39	(+3)
4. Astra Arad	22	12	3	7	37-24	39	(+6)
5. Someșul S.M.	23	11	2	10	23-27	35	(+2)
6. W.P. Arad	22	10	4	8	35-34	34	(+1)
7. Oțelul Ștei	22	9	4	9	30-33	31	(-2)
8. Armătura	22	9	3	10	28-31	30	(-3)
9. M. Sărmășag	23	7	6	10	35-37	27	(-6)
10. O. Negrești	22	8	3	11	32-40	27	(-6)
11. Humana Liber	22	7	6	9	23-35	27	(-6)
12. Tg. Lăpuș	22	6	7	9	29-44	25	(-8)
13. Crișul Aleșd	23	7	3	13	31-37	24	(-12)
14. Șoimii S.M.	22	5	4	13	25-44	19	(-14)
15. Ocna Dej	22	5	3	14	18-44	18	(-15)

Etapa viitoare (sâmbătă, 12 mai): Someșul Satu Mare-Unirea Dej, „U" Cluj-Minerul Sărmășag, **Telecom Arad-West Petrom Arad**, **Astra Arad-Oțelul Ștei**, Oașul Negrești Oaș-Lăpușul Tg. Lăpuș, Minerul Ocna Dej-Armătura Zalău, Liber Humana-Șoimii Satu Mare. Crișul Aleșd stă.

Fotbal Internațional

A UITAT REAL DE CAMPIONAT?

Germania - etapa XXXI-a

1860 München-F.C. Köln 3-1; Werder Bremen-Unterhaching 0-0 ; Borusia Dortmund-VFB Stuttgart 0-0; Eintracht Frankfurt-VFL Bochum 3-0; Freiburg-Hertha Berlin 1-0; Hamburg-F.C. Kaiserslautern 1-1; Bayer Leverkusen-Bayern München 0-1; Hansa Rostock-Energie Cottbus 1-0; Schalke 04-Wolfsburg 2-1.

În clasament: 1. Schalke 04 59 p (+29); 2. Bayern München 59 p (+24); 3. Dortmund 54 p; 4. Leverkusen 53 p; .... 16. Cottbus 33 p; 17. Frankfurt 32 p; 18. Bochum 27 p.

Anglia - etapa a XXXVII-a

West Ham-Southampton 0-0; Chelsea-Everton 2-1; Arsenal-Leeds United 2-1; Leicester-Tottenham 4-2; Aston Villa-Coventry 3-2; Liverpool-Newcastle 3-0; Manchester United-Derby County 0-1; Sunderland-Charlton 3-2; Bradford-Middlesbrough 1-1.

În clasament: 1. Manchester Utd 80 p; 2. Arsenal 69 p; 3. Liverpool 65 p; .... 18. Manchester City 34 p; 19. Coventry 33 p; 20. Bradford 25 p.

Italia - etapa a XXIX -a

Bologna-Udinese 1-1; Inter-Atalanta 3-0 ; Lazio-Bari 2-0 ; Lecce-Brescia 0-3; Parma-Napoli 4-0 ; Perugia-A.C. Milan 2-1 ; Verona-Fiorentina 2-1; Vicenza-Reggina 2-1.

Rezultatele la pauză sunt incluse în Concursul Pronosport din 6.05.2001:

În clasament: 1. Roma 63 p; 2. Lazio 59 p ; 3. Juventus 57 p ; 4. Parma 50 p ; ....15. Verona 27 p; 16. Reggina 26 p ; 17. Bari 19 p.

Spania - etapa a XXXIII-a

Real Sociedad-Valencia 1-2; Valladolid-Malaga 0-0 ; Oviedo-Athletic Bilbao 5-0 ; Alaves-Racing Santander 5-1 ; Espanyol-F.C. Barcelona 0-0; Celta Vigo-Real Madrid 3-0; Osasuna-Mallorca 1-0; Villarreal-Las Palmas 2-1.

În clasament: 1. Real Madrid 69 p; 2. Deportivo 60 p ; 3. Valencia 59 p; .... 18. Sociedad 33 p ; 19. Santander 31 p; 20. Numancia 29 p.

În derby-ul campionatului Turciei: Fenerbahce - Galatasaray 2-1.

La Facultatea de Educație Fizică și Sport

INIȚIERE ÎN TENIS DE CÂMP

Facultatea de Educație Fizică și Sport din cadrul Universității de Vest „Vasile Goldiș" Arad, organizează cursuri de inițiere în tenis de câmp, pentru copii cu vârste între 7 și 10 ani (fete și băieți). Cursurile - 12 ore pe lună - se vor desfășura pe terenurile de la Constructorul, aparținând Facultății. Doritorii se vor prezenta între orele 8-14 și 16-20, de luni până sâmbătă, la antrenorul Nicolae Cociuban, având asupra lor rachete de tenis.

CLUBUL COPIILOR DIN SÂNICOLAUL MARE A CÂȘTIGAT „CUPA CRISIUS"

Dacă e început de mai, e „Cupa Crisius". Așa se întâmplă de 22 de primăveri la Chișineu-Criș, unde elevii claselor gimnaziale își demonstrează îndemânarea în ale sportului. În acest an peste 600 de copii din 36 de localități din țară și două din Ungaria (Gyula și Ketegyhaza) au luat cu asalt bazele sportive din Chișineu-Criș, dând totul din ei pentru a arăta că sunt cei mai buni și că merită mult râvnita cupă „Crisius". Și cum în sport există învinși, dar un singur învingător, să spunem că de această dată Clubul Copiilor din Sânicolaul Mare (județul Timiș) a aliniat cea mai completă echipă, care - în premieră - s-a încununat cu laurii victoriei. Le-au dat emoții celor din Sânicolau, sportivii de la Palatul Copiilor din Reșița și Arad, clasați pe locurile 2 și respectiv 3. Dar să trecem în revistă clasamentele finale pe discipline sportive:

Fotbal: 1. Clubul Copiilor Pecica; 2. Școala Generală Socodor; 3. Școala Generală Nădab.

Handbal: băieți: 1. Școala Generală Avram Iancu Arad; 2. Clubul Copiilor Lugoj (jud. Timiș); 3. Școala Generală Dorobanți.

fete: 1. Școala Generală Avram Iancu; 2. Școala Generală Orșova (jud. Mehedinți); 3. Școala Generală Sântana

Tenis de masă - băieți: 1. Clubul Copiilor Sânicolaul Mare (jud. Timiș); 2. Clubul Copiilor Nădlac; 3. Clubul Copiilor Lugoj.

fete: 1. Clubul Copiilor Nădlac; 2. Clubul Copiilor Sânicolaul Mare; 3. Palatul Copiilor Arad

Karting: 1. Clubul Copiilor Sânicolaul Mare; 2. Clubul Copiilor Orșova; 3. Palatul Copiilor Oradea

Navomodelism: 1. Clubul Copiilor Chișineu-Criș; 2. Clubul Copiilor Orșova; 3. Palatul Copiilor Oradea

Aeromodelism: 1. Clubul Copiilor Brad (jud. Hunedoara); 2. Clubul Copiilor Salonta (jud. Bihor); 3. Palatul Copiilor Arad și Clubul Copiilor Cristuru Secuiesc (jud. Harghita).

Arte marțiale: 1. Palatul Copiilor Reșița (jud. Caraș); 2. Palatul Copiilor Arad; 3. Clubul Copiilor Chișineu-Criș și Clubul Copiilor Lugoj

Radiogoniometrie - băieți: 1. Clubul Copiilor Ineu; 2. Clubul Copiilor Pecica; 3. Clubul Copiilor Sebiș. La fete, singura echipă participantă a fost cea a Clubului Copiilor din Pecica.

Despre organizare un singur cuvânt: excelentă. Pentru că a fost prima ediție de nivel național s-au alocat fonduri de la Ministerul Educației și Cercetări dar, fără implicarea Primăriei din Chișineu-Criș, prin omul său cu numărul unu, Gheorghe Burdan, a Grupului Școlar „Mihai Veliciu" din aceeași localitate, a Palatului Copiilor din Arad, a Inspectoratului Școlar Județean Arad și a câtorva sponsori din Criș cu dragoste pentru sport, „Cupa Crisius" din acest an ar fi fost cu siguranță mai puțin reușită.

Așa însă, copiii au petrecut o zi de sâmbătă de neuitat, pe lângă întrecerile sportive în care au fost angrenați, mai delectându-se cu un recital al formației de rock Valhala, cu un program artistic susținut de ansamblul folcloric al Palatului Copiilor Arad și admirând o expoziție intitulată: „Sportul în imaginația copiilor".

SORINA AMBRUS
CĂLIN MNERIE

FOTBAL - DIVIZIA A

Etapa a 24-a. Rezultate: FC Brașov-FCM Bacău 2-0, Dinamo-Ceahlăul Piatra Neamț 2-2, Rocar-Petrolul 4-1, Foresta Suceava-Gaz Metan Mediaș 0-0, Gloria Bistrița-FC Argeș 2-2, Universitatea Craiova-Oțelul Galați 3-1, FC Național-Rapid 2-1, Astra Ploiești-Steaua 3-0.

CLASAMENT

1. Steaua	24	13	7	4	39-26	46	(+10)
2. FC Argeș	24	11	7	6	33-30	40	(+4)
3. Dinamo	24	11	6	7	44-37	39	(+3)
4. FC Brașov	24	11	4	9	26-22	37	(+1)
5. Rapid	24	9	9	6	28-21	36	(0)
6. Petrolul	24	11	3	10	31-28	36	(0)
7. Gloria	24	10	4	10	37-35	34	(-2)
8. Univ.Craiova	24	9	7	8	26-29	34	(-2)
9. Astra	24	9	6	9	30-23	33	(-3)
10. Oțelul	24	8	7	9	28-29	31	(-5)
11. FC Național	24	9	4	11	29-34	31	(-5)
12. Rocar	24	9	4	11	35-41	31	(-5)
13. Foresta	24	7	9	8	34-37	30	(-6)
14. Ceahlăul	24	7	9	8	30-34	30	(-6)
15. FCM Bacău	24	6	5	13	28-39	23	(-13)
16. Gaz Metan	24	2	9	13	16-29	15	(-21)

Etapa viitoare (sâmbătă, 12 mai): Steaua-FC Național, Dinamo-Rocar, Petrolul-FC Brașov, FCM Bacău-Gloria, FC Argeș-Foresta, Gaz Metan-Univ. Craiova, Oțelul-Astra, Ceahlăul-Rapid.

FOTBAL - DIVIZIA D

TRICOTAJE INEU - TRICOUL ROȘU ARAD 3-2 (2-1)

Sâmbătă după amiază, la Ineu circa 100 de spectatori au fost martorii unei partide care întrunea toate condițiile pentru a fi etichetată drept „strategică". Ineul a învins în tur la Arad cu 1-0 prin bunăvoința adversarilor, iar acum trebuia să cedeze conform „principiului acțiunilor reciproce" cel puțin un punct. Dar singura clemență acordată de gazde arădenilor a fost o echipă fără cinci titulari, între care și foști jucători ai Tricoului Roșu. Cine a luat această decizie și de ce, va rămâne un mister al Diviziei D, divizie „stricată", nu-i așa?, de anumiți ziariști!

În min. 4, D. Huțu se aruncă ca-n bazin peste Szabo iar penalty-ul ușor acordat este transformat de Munteanu: 1-0. În min. 42 Ioja centrează pentru Man, care reia în transversală de unde mingea revine la Revnic faultat de Molnar, penalty-ul fiind „rezolvat" de Man: 1-1. Ultimul minut al primului mitan aduce scorul de 2-1. D. Huțu șutează, dar Szabo respinge până la Georgiu care nu poate rata. La trei minute după pauză, Vasiu „bate" o liberă pentru „capul" lui Ioja care se înalță pe șase metri: 2-2. În min. 75 D. Huțu punctează pentru 3-2 după un șut al lui Pantea respins în față de Szabo. Plecat val vârtej înaintea finalului de meci, Aurel Dudaș dă un rezultat în plic pentru ultima etapă: Tricoul Roșu bate împotriva tuturor la Pâncota.

Au arbitrat: Adrian Apătean (slab) asistat de Mircea Gornic (bine) și Gabriel Hărduț (bine).

Ineu: Dulhaz-Herman (cpt.), Cristea, Avram, Papp-Munteanu, Molnar, Goldiș (min. 54 Pantea), Georgiu - Cimbrea, D. Huțu. **Antrenor:** Alexandru Gaica.

Tricoul Roșu: Szabo-Țițca, Șule, Ioja-Revnic (cpt.), Vasiu (min. 86 Răduț), Pop, Donca, Alb-Man, Unc. **Antrenor:** Gheorghe Răduț.

Observator AJF: Corneliu Tiulea.

La juniori: 3-0 f. j.

SORIN CAZAN

VICTORIA NĂDLAC-ȘIRIANA ȘIRIA 1-4 (1-2)

Au marcat: Babău (min. 43 din penalty) respectiv Dușan (min. 8 din penalty), Pința (min. 15), Cîmpian (min. 61), Arși (min. 73)

Victoria: Kovacs-Măcean, Szuchanski, Vlădău, Becan (50 Fabian), Corbu, Zîză, Kukucska, Pește (78 Baciu), Babău, Fătu. Antrenor: Gery Kukucska.

Șiriana: Dușan (83 Acsan) - Drida, Bucur, Lăzărescu, Pința, Neacșu, Vîzoc (58 Mărcuș), Cîmpian (75 Buruian), Mițiți, Malec (46 Crețu), Arși.

Au arbitrat: Florin Dumitru, Traian Enoiu, Mircea Toderici jr. **Observator AJF**: Alexandru Dan. **La juniori: 2-2.**

Meci interesant la Nădlac, cu Șiriana interpretându-și perfect partitura, în fața unei echipe gazdă prea nervoasă și preocupată mai mult de ceea ce a dictat centralul Fl. Dumitru decât de propriul joc.

Oaspeții nu au acuzat complexul primelor cincisprezece minute, ei reușind să înscrie - rapid - de două ori prin Dușan din penalty și Pința, după o centrare a lui Arși. Gazdele nu cedează să amenințe poarta inspiratului Dușan. În special prin Zîză, care își trece în cont și o bară în min. 33. Eforturile acestora sunt răsplătite în min. 43, atunci când Babău reduce din handicap, tot în urma unei lovituri de la unsprezece metri, după un henț în careu al lui Lăzărescu.

Repriza a doua va fi mult mai bogată în evenimente, majoritatea din păcate neplăcute. Ea debutează cu o ușoară dominare a gazdelor, sterilă însă, dar nervii lui Fătu cedează, el văzând, la propriu, roșu în fața ochilor. Motivul: injurii aduse arbitrului de centru. Nădlăcanii acuză pierderea unei piese de bază și peste numai patru minute „Rico" Cîmpian înscrie cu sânge rece din marginea careului mic, după o fază șnur pe traseul Mărcuș-Mițiți. Kukucska trece în avanposturi, însă nici el, nici Zîză nu îl pot învinge pe Dușan, deși îi despart doar câțiva metri de buturi.

Șiria se dovedește în schimb mai valoroasă și mai și pragmatică (ce mult contează antrenamentele din timpul săptămânii), Mărcuș centrează și Arși - aflat, e drept, într-o suspectă poziție de ofsaid - modifică din nou tabela.

Din păcate, nervii cedează și la final meciul degenerează. În minutul 80 Babău protestează, vede „roșul", iar centralul Fl. Dumitru este prins într-un meleu de jucători gazdă care îi aplică o scurtă corecție. Zîză îl „mângâie" părintește pe ceafă, dar cel care vede tot un cartonaș roșu este Vlădău. Ultimele minute nu mai au istoric, Fl. Dumitru ducând la bun sfârșit un meci prea tensionat, judecând după poziția în clasament a ambelor echipe. Spiritele se liniștesc, arbitrii părăsind terenul de joc fără alte evenimente, istoria consemnând doar un sec 1-4 în favoarea Șirianei Șiria sub privirile triste ale celor doi Kukucska, tatăl și fiul.

FLORIN COITA

REZULTATELE ETAPEI a 25-a

Victoria Nădlac-Șiriana Șiria 1-4; Tricotaje Ineu-Tricoul Roșu 3-2; Gloria Arad-Crișul Ch. Criș 3-1; Păulișana Păuliș-Șoimii Pâncota 2-2, Șoimii Lipova-CPL Arad 1-0, „U" Arad-Romvest Arad 2-1. Frontiera Curtici și Comera Arad au stat.

CLASAMENT

1. Tricotaje Ineu	25	22	2	1	63-12	68 (+26)
2. Frontiera Curtici	25	16	5	4	66-26	53 (+17)
3. Gloria Arad	25	16	3	6	67-23	51 (+12)
4. A.S.Vladimirescu	25	14	1	10	42-37	43 (+7)
5. Comera	25	12	4	9	70-34	40 (+1)
6. Șiriana	25	12	3	10	52-37	39 (+3)
7. Șoimii Pâncota	25	11	6	8	45-35	39 (+3)
8. A.S. Romvest	25	12	2	11	42-25	38 (+2)
9. Crișul Ch.Criș	25	11	2	12	27-44	35 (+1)
10. V. Nădlac	25	11	1	13	39-58	34 (-5)
11. Șoimii Lipova	25	8	7	10	24-30	31 (-8)
12. „U" Arad	25	10	1	14	29-42	31 (-8)
13. Tricoul Roșu	25	7	6	12	34-36	27 (-9)
14. CPL Arad	25	7	3	15	23-66	24 (-12)
15. Păulișana	25	5	4	16	24-66	19 (-20)
16. Crișana Sebiș	25	1	0	24	18-96	3 (-36)

- A.S. Vladimirescu s-a retras din campionat
- Crișana Sebiș a fost exclusă din campionat

Etapa următoare (sâmbătă, 12 mai): Șiriana Șiria-Comera, Tricoul Roșu-Victoria Nădlac, Crișul Ch. Criș-Tricotaje Ineu, CPL-Păulișana, Romvest-Șoimii Lipova, Frontiera Curtici-Gloria Arad. „U" Arad și Șoimii Pâncota vor sta.

GLORIA ARAD - CRIȘUL CHIȘINEU CRIȘ 3-1 (1-1)

Sâmbătă după-masa, pe arena de la „Bou Roșu" am asistat la un meci interesant, în care gazdele s-au instalat la cârma jocului încă de la începutul partidei, iar scorul final ar fi fost mult mai mare dacă jucătorii Gloriei nu s-ar fi întrecut în ratări. Jocul începe cu două mari ratări, semnate Vidican, care din fața porții șutează peste. Până în min. 31, când cade golul, am mai putut nota încercările de a marca ale lui Bârlă sau Bucur, șuturile lor fiind reținute de portarul echipei vizitatoare. Cu 14 minute înainte de pauză, Fâșie centrează pentru Iftimie, care se înalță și înscrie spectaculos cu capul și 1-0.

De-abia în min. 38, oaspeții au o ocazie clară de gol, dar Bembe ratează întâlnirea cu mingea centrată de Buteriță. Cinci minute mai târziu, același Bembe șutează spre poartă, un adversar atinge mingea cu mâna și se dictează penalty. Lasc înscrie fără probleme, 1-1.

La patru minute de la reluare, nou-intratul Bota aduce Gloria în avantaj dintr-o fază care nu anunța practic nimic, 2-1. În min. 55, gazdele beneficiază și ele de un penalty datorită hențului comis de Gagea, dar Bârlă nu reușește să-l învingă pe portarul Susan. După alte trei minute, Vlad șutează în fața porții, Susan respinge, dar atent la recuperare Oros își trece și el numele pe lista marcatorilor, 3-1. Urmează un festival al ratărilor, „semnate" Vidican, Bota și Bucur.

Meci câștigat fără probleme de către Gloria, iar de la oaspeți trebuie să-l remarcăm pe portarul Susan, care a apărat excelent, fiind considerat de toți cei prezenți jucătorul meciului.

Formații - Gloria: Malec-Bucur, Maier, Olteanu, Fâșie, Crașovschi, Bârlă, Iftimie, Vidican, Oros, Vlad. **Au mai jucat**: Bota, Băd și Sfârlogea. **Antrenor:** Gigi Camenită. **Crișul:** Susan-Chiș, Balint, Blăje, I. Mihoc, Bembe, Buteriță, Cherecheși, Șt. Mihoc, Lasc, Vinter. **Au mai evoluat:** Gagea, Gabor și Lazea. **Antrenor:** Gheorghe Feke.

A arbitrat satisfăcător: Ovidiu Hațegan - centru, ajutat de asistenții Claudiu Tripa și Mircea Bondar jr. **Observator A. J. F.:** Iosif Manușov. **La juniori:** 5-0

ADELA CIOLOCOI

UNIVERSITATEA ARAD - A. S. ROMVEST 2-1 (1-1)

Pe un gazon excelent, cum puține există în fotbalul județean, pe terenul C. S. Ș. Gloria din Subcetate, Universitatea și Romvest au făcut sâmbătă după-amiază o bună propagandă sportului rege.

Partida începe sub bune auspicii pentru Romvest, care în min. 5 deschide scorul. Incursiune V. Fritea, acesta este faultat în careu de Decetar și penalty-ul just acordat este transformat de Cioară și 0-1. Replica gazdelor nu întârzie prea mult. În min. 15, Biro îl angajează excelent pe Mihali, care cu un șut din colțul careului de 16 m, îl învinge pe ezitantul portar Ciornei, 1-1. Urmează o perioadă de joc mai mult la centrul terenului, meciul fiind lipsit de faze de poartă. Totuși, notăm șutul senzațional de la 30 m al lui Strecicov (min. 35), care și-acum „scutură" transversala porții apărate de Rusu.

Universitatea revine de la vestiare mult mai decisă și începe „asaltul" porții adverse, în căutarea golului izbăvitor. Rând pe rând, ratează Nistor (min. 61), Mihali (min. 68 și min. 72) și Vuia (min. 74). Golul ce plutea „în aer" vine în min. 77. Șut-centrare Decetar și de la 2 m Mihali reușește să împingă mingea în poartă, 2-1. Bucuria „studenților" era să fie stricată în min. 90 de Negrea, al cărui lob peste portar șterge transversala. „Centralul" Bondar arată patru minute de prelungire, dar după doar două fluieră finalul...

Formații - Universitatea: Rusu-Biro, Decetar, Zamă, Mihet, Covaci, Edu, Vuia, Martincsek, Văduva, Mihali. **Au mai jucat:** Nistor, Begov, Truță și Diaconu. **Antrenor:** Marcel Sârbu. **A. S. Romvest:** Ciornei-Cioară, Malița, Radu, Șerb, Strecicov, Fedor, Tisza, Ponta, Nădăban, V. Fritea. **Au mai evoluat:** Gligor, Negrea, Bakoș și Moț. **Antrenor:** Mihai Roșca.

A arbitrat în general bine: Mircea Bondar - centru; ajutat de asistenții Marcel Vida și Nicușor Forton. **Observator A. J. F.:** Florin Romanescu. **La juniori:** 4-6.

DANIEL SCRIDON

ȘOIMII LIPOVA - C. P. L. ARAD 1-0 (1-0)

Meci de slabă factură tehnico-tactică, sâmbătă, la Lipova, între Șoimii din localitate și CPL Arad.

Unicul gol al partidei a fost înscris de Madoșa, în minutul 20 al întâlnirii. Oaspeții nu prea au pus în pericol poarta adversă, dar pe câteva contraatacuri - pe final de meci - dacă nu erau rudimentari puteau egala. Așa însă...

Șoimii: Leric-Bordea, Belejan, Madoșa, Deffert, Anghel, Lăcătuș, Constantinescu (Vatany), Ghiță, Ilioni, Pop.

CPL: Popa-Pătroi, Doța, Buruiană (Braiț), Mateș, Muscan, Sapota, Brandais, Păiușan, Alb, Terpea (Rozniciuc).

Au arbitrat bine: Răzvan Cadar - la centru, Mircea Toderici, Dumitru Rusan - asistenți.

Observator A. J. F.: Ioan Șandor

LEO SFÂRA

O
n
ON CLINIC LTD
CENTRU MEDICAL INTERNATIONAL

Rezolvarea sigurã a problemelor de
DINAMICÃ SEXUALÃ MASCULINÃ
prin intermediul Clinicilor ON
in Timișoara

O viață sexuală completă !

O viață sexuală completă este o cheie importantă pentru funcționare sănătoasă sub toate aspectele vieții, mai ales în relația dintr-un cuplu.
Dacă există o problemă, este mai bine să te ocupi de ea imediat și să nu o ignori.

Îmbunătățirea vieții sexuale

La Clinicile ON există o singură specialitate: Îmbunătățirea vieții sexuale, fapt pe care îl realizăm în mod excelent și profesionist.
Dacă aveți impresia că frecvența relațiilor sexuale ale dvs. și ale partenerei dv. nu vă satisface sau nu o satisface, dacă vă deranjează unul din fenomenele cunoscute fiecărui bărbat: ejaculare precoce, erecție slabă, sau impotență în orice stadiu, acesta este momentul să vă adresați CLINICILOR ON și să vă rezolvați problema.

- Camere de așteptare private și asigurarea discreției pacientului este garantată.

Timisoara : 056-134.888
Bucuresti : 01-311.19.29
Baia Mare : 062-433.303
Iasi : 032-113.022

ARCTIC ZANUSSI WHIRLPOOL

GORENJE BOSCH ARISTON SIEMENS INDESIT PHILIPS IGNIS MOULINEX

La CORAURA

ACUM ESTE PREȚUL CEL MAI BUN

TV COLOR
diagonala 51 -
4.999.000 lei

MAȘINĂ DE SPĂLAT
AUTOMATĂ
5.499.000 lei

ASPIRATOR
2000 W - sac pânză
1.399.000 lei

Avem CEL MAI AVANTAJOS
SISTEM DE RATE FĂRĂ AVANS
36 RATE

APARAT AER CONDIȚIONAT

TRANSPORT GRATUIT ÎN ORAȘ ȘI JUDEȚ

ARAD
Revoluției nr. 10
vis a vis de BANC POST
tel/fax: 270.424 - 270.525

ARAD
Micălaca, Piața Soarelui
259.373 - 259.721 - 259.884
fax: 279.948

LIPOVA
Republicii nr. 5
561.804

SONY PANASONIC AIWA

Cu noi mai puteti calatori in:

Austria, Iugoslavia, Ungaria, Germania, Franta, Suedia, Spania,

Nou! DIRECT BOLOGNA-FIRENZE-ROMA!

LINIE DE AUTOCAR INTERNATIONALA

ATLASSIB

Zilnic

ROMANIA

Constanta-Suceava-Iasi-Roman
-Bacau-Braila-Bucuresti-Ploiesti
-Brasov-Fagaras-Sibiu-Cluj-Sebes
-Deva-Lugoj-Timisoara-Arad

ITALIA

Udine-Padova-Bologna-Firenze
-Roma-Napoli-Salerno-Taranto
Ravenna-Rimini-Pesaro-Ancona
-San Benedetto del Tronto-Pescara
-Foggia-Bari-Vicenza-Verona
-Brescia-Bergamo-Milano-Torino

Informatii si rezervări:
Arad: 057 / 251871
www.verena.ro/atlas

Contor ZENNER®

În această primăvară reluăm prezentările serviciului de decontare individuală a căldurii. Cu această ocazie

Invităm

Administratorii și Președinții Asociațiilor de Proprietari din:
-Micălaca (Zona 300) în data de 15 mai 2001, orele 9.00
-Calea Romanilor, P-ța Arenei și Str.Mucius Scaevola în data de 16 mai 2001, orele 9.00
la o prezentare organizată la Centrul nostru de Producție din Arad, Calea Bodrogului 2-4.

Se vor dezbate următoarele teme:
-Repartizarea costurilor de încălzire din cadrul unui imobil cu ajutorul repartitoarelor de costuri.
-Contorizarea energiei termice.
-Contorizarea apartamentelor (apă rece, apă caldă).

Vă rugăm să ne confirmați participarea dvs. la aceasta prezentare, până la data de 14.05.2001, la telefon 208211, între orele 8.00-16.00.

Rosendaal

THERMOBANC TRANS S.R.L.

Societate româno-germană

Telefon
095-659.340

EXECUTĂ

LUCRĂRI DE
- ● izolatii termice industriale
- ● izolatii termice în chimie industrială
- ● izolatii termice constructii clădiri
- ● izolatii termice la cald, la rece
- ● izolatii termice fonice, acustice
- ● izolatii de asigurare contra incendiilor
- ● închideri hale industriale, perimetrale
- ● izolatii termice cu spumă poliuretanică
- ● camere frigorifice
- ● izolatii cisterne și izoterme auto

ANGAJEAZĂ personal
- ◆ tinichigerie industrială
- ◆ desenator tinichigerie industrială

(5914445)

S.C. **BAT** **ARAD S.A.**

cu sediul în Arad,
str. Poetului nr. 131/a

Vinde

◆ **panouri termoizolante (ondatherm)** - grosime: 60 mm, 40 mm, 30 mm

◆ **tablă neagră** cu grosimea de 4, 6, 8 mm - OL 37

◆ **țeavă** Ø 88,9

◆ **plasă zincată gard** la orice dimensiune

Informații la telefoanele
289.700, 283.242
interior 119 și 122.

(2059127)

S.C.

GERIMAX INTERNATIONAL S.R.L.

Angajează
- ● strungari
- ● sculptori
cu vechime
- ● tâmplari

Salarizare avantajoasă

Telefoane:
278.600;
278.601

(2059009)

INSTAL IMPEX S.R.L.

Importator direct

Comercializează

- ■ MINICENTRALE ȘI CAZANE DIN FONTĂ BOSCH -GERMANIA
- ■ RADIATOARE OȚEL DUNAFERR - UNGARIA
- ■ ȚEVI ȘI FITINGURI DIN CUPRU SANCO-GERMANIA
- ■ ȚEVI ȘI FITINGURI Pe X Al Pe HENCO - BELGIA
- ■ BATERII ȘI ROBINETĂRIE KLUDI - GERMANIA
- ■ REZERVOARE SE SEMIÎNĂLȚIME LAGUNA, VISION - SLOVENIA
- ■ SISTEME DE INSTALAȚII GEBERIT - ELVEȚIA
- ■ RACORDURI FLEXIBILE FLEXITUB - SPANIA
- ■ CĂZI DE BAIE KALDEWEI - GERMANIA
- ■ SCULE ȘI DISPOZITIVE ROTHENBERGER - GERMANIA
- ■ CONTOARE ZENNER

VĂ MAI OFERIM:
- ◆ țeavă și fitinguri PVC,
- ◆ țeavă și fitinguri polietilenă,
- ◆ obiecte și accesorii sanitare,
- ◆ tuburi izolatoare,
- ◆ fitinguri zincate,
- ◆ fitinguri GEBO,
- ◆ cădițe și cabine de duș.

PRODUSE DE CALITATE LA PREȚ DE IMPORTATOR

DEPOZIT: STR. A. ȘAGUNA NR. 29 TEL: 211.292, 213.172
MAGAZIN: STR. EPISCOPIEI NR. 24, TEL: 270.091

(2059901)

Celebra tămăduitoare a harului sfânt

doamna TAMARA

s-a reîntors din nou în Arad
la cererea arădenilor
cei de bună credință.

Această doamnă este dispusă să ajute lumea, pe cei cu necazuri și capturați de spirite rele, această doamnă inteligentă este capabilă să schimbe răul în bine și are cele mai multe cazuri rezolvate în Arad. Cu nenumărate cazuri rezolvate intern și extern, această doamnă a participat la mai multe congrese externe și a fost analizată de mulți vraci ai Europei.

Apreciată a fost coronată ca cea mai tânără tămăduitoare și ca premiu a fost pusă în top.

Doamna Tamara a mai fost testată și de domnul Ion Țugui specialist în domeniul paranormal și ajungând la decizia că doamna Tamara este o persoană cu puteri paranormale magiei albe.
Această doamnă a rezolvat cazuri ce nu au fost descoperite nici de preoți, nici de doctori. Ea lecuiește impotența, beția, gelozia, dezleagă cununii, împreunează cupluri, alungă orice spirit de la casele oamenilor, aduce sporul în casă cât și la locul de muncă, redresează financiar, aduce o atmosferă plăcută în casele oamenilor lângă cei dragi.

Sunt Iasmina din Arad și prin ziarul acesta mulțumesc Tamarei că mi-a lecuit soțul beție ș gelozie. **260.944; 093.421.156.**

Sunt Gilbert din Pâncota. Tamara îți mulțumesc cu tot sufletul meu, mi-ai dezlegat cununiile acum sunt căsătorit și foarte fericit. **260.944, 093.421.156.**

Sunt Cosmina din Arad, mii de mulțumiri. Această doamnă mi-a lecuit ce doctorii nu au găsi leacuri, aveam o ciupercă pe tot corpul, această doamnă TAMATA m-a vindecat de ea.

Apelați cu încredere, poate fi șansa viitorului tău.
260.944, 093.421.156.

STIMAȚI AGRICULTORI!

PÂNĂ LA **15 MAI**

GĂSIȚI LA NOI

SĂMÂNȚĂ DE PORUMB
SUBVENȚIONATĂ

HIBRIZI SÂRBEȘTI ZP335, ZP409; ALPI

Vã mai oferim toatã gama de:

◇ ERBICIDE POSTEMERGENTE pentru culturile de grâu, orz, porumb, produse de Oltchim Rm. Vâlcea

◇ SUBSTANȚE PENTRU TRATAREA CULTURILOR în stare de vegetație (Fungicide și Insecticide)

INFORMAȚII
la sediul firmei:

ACTA TRADING
Telefon 057-281.100, 280.011
Str. Mihai Eminescu nr. 6, ARAD

(5915827)

MIRADA

Comercializeazã

- CIMENT, VAR, ADEZIV, IPSOS, CIMENT ALB;
- PRAF DE MARMURĂ, MOZAIC;
- PLACĂ GIPS CARTON, TAVANE CASETATE, SISTEME COMPLETE DE PROFILE pentru pereți despărțitori și TAVAN **RIGIPS**
- **BCA**, CĂRĂMIDĂ EFICIENTĂ **POROTHERM** toate dimensiunile
- TERACOTE, CĂRĂMIDĂ DE ȘAMOTĂ.
- MEMBRANE HIDROIZOLATOARE VILLAS, BITUM, CARTON ASFALTAT
- TABLĂ ZINCATĂ, OȚEL BETON, PLASĂ SUDATĂ, SÂRMĂ ZINCATĂ, SÂRMĂ NEAGRĂ, SÂRMĂ GHIMPATĂ
- ȚEVI DE **PVC**, ȚEAVĂ POLIETILENĂ
- ȚIGLĂ GLAZURATĂ IMPORT UNGARIA, ȚIGLĂ DE BETON, PLĂCI AZBOCIMENT, PLĂCI ONDULATE
- ȘINDRILĂ BITUMINOASĂ diferite culori
- VOPSELE LAVABILE, VOPSELE pentru metal și lemn, ARACET.
- VATĂ MINERALĂ ȘI BAZALTICĂ în plăci și rulouri, FOLIE DE MANSARDĂ
- FERESTRE DE MANSARDĂ **VELUX**
- POLISTIREN EXTRUDAT ȘI EXPANDAT
- SISTEME DE RIGOLE pentru prelucrarea apelor pluviale **ACO**
- PARCHET, PODELE

(5915802)

DEPOZITE

■ Str. Poetului nr. 95 telefon 057-243.490
■ Gara CFR ARAD telefon 057-270.960
■ Calea Timișorii telefon 057-278.800
■ Str. Andrei Șaguna nr. 81 telefon 057-285.377

CASTING SRL

ANGAJEAZÃ

SUPERVIZOR

Condiții:
- studii superioare
- vârsta 22-35 ani
- experiență în vânzări
- abilități de comunicare
- carnet de conducere cat. B
- cunoștințe operare PC (Excel)

AGENT VÂNZÃRI

Condiții:
- studii superioare (medii)
- vârsta maxim 30 ani
- stagiul militar satisfăcut
- experiență în vânzări-distribuție
- carnet de conducere cat. B

Trimiteți CV la adresa: Arad, str. Liviu Rebreanu nr. 95.

Informații la telefon
057/273724.

Aventis CropScience Romania

vă oferă

Aventis

MODOWN 4F

Erbicid **pre si post emergent** la floarea soarelui
Actiune: PELICULARA SI DE CONTACT
Doze: - preemergent: **1,5 - 2,0 l/ha** (dupa semanat, fara incorporare)
- postemergent: **1,0 - 1,5 l/ha** (cand buruienile sunt in stadiul de rozeta)

Spectru de combatere

■ **buruieni dicotile**
■ *Chenopodium album (Loboda)*
■ *Amaranthus sp. (Stir)*
■ *Datura stramonium (Ciumafaia)*
■ *Polygonum sp. (Ardeiul broastei)*
■ *Raphanus raphanistrum (Ridichea salbatica)*
■ *Sinapis sp. (Rapita salbatica)*
■ *Solanum nigrum (Zârna)*
■ *Lamium purpureum (Urzica moarta)*
■ *Matricaria sp. (Musetelul)*

■ **buruieni monocotile**
■ *Poa annua (Firuta)*
■ *Echinochloa crus-galli (Iarba barboasa)*
■ *Setaria sp. (Mohor)*

BURUIENI REZISTENTE
Cirsium arvense (Palamida)
Xhanthium sp. (Cornuti)

Sediu Central: Calea Victoriei nr. 155, sector 1, Bucuresti, tel: 01-310 49 09 - 14
Responsabil Regional : dl. ing. Alexandru Radulescu - 094 / 344.228
Birou Timisoara: str. Vadu Calugareni nr. 13, 1900 TIMISOARA - tel/fax: 056/221.476
Distribuitor – S.C. PRODAGRO BIAN S.R.L. Arad, Str. Bicaz nr. 6 - tel. 288.306

(2059139)

89-15-15
SEX TOTAL
SUNĂ ACUM !
in direct !!!
NON STOP
1 minut - 27 250 lei
INTERZIS MINORILOR

PORNO SHOW
Vreau ceva ...
Live
1 minut
891.393
DOAR PENTRU ADULTI

S.C. B & B METAL WORKS S.R.L.

cu sediul în
orașul Chișineu-Criș
str. Înfrățirii nr. 81-83

ANGAJEAZĂ:
SUDORI CALIFICAȚI
în ISO EN 287

Informații la
telefon
057-523007 sau
057-523.011

S.C. EDIL CONSTRUCȚII S.A.

cu sediul în Arad, str. L. Rebreanu nr. 98

Angajeazã
● **draglinist** - Balastiera Cicir
● **mecanic întreținere** scule mică mecanizare.

Condiții:
- Domiciliul în Arad (zonele limitrofe)
- Stagiu militar satisfăcut
- Vârsta maximă 40 ani
- Vechime în meserie minim 5 ani
- Disponibilitate pentru program prelungit
- Referințe de la ultimul loc de muncă

Informații suplimentare la
telefon 254.404, 254.800, int. 25.

S.C. TEPRO VEST HOLDING S.A.

VINDE

➤ Țevi instalații (negre și zincate) 1/2 - 4D
➤ Toată gama de produse laminate ➤ Oțel rotund
➤ Bare trase - pătrate - hexagon
➤ Plasă sârmă, tablă și electrozi
➤ Oțel beton D 6 - 25 ➤ PC 52 D8 - 32
➤ Ciment ➤ Var ➤ BCA ➤ Cuie și plasă rabiț
➤ Plasă sudată 4, 5, 6

TRANSPORTÃM MARFÃ 10-20 T
Vindem BCA și ciment la preț de furnizor + transport.
ARAD, str. Câmpurilor nr. 3 tel. 057 - 289924

BIROTICĂ

Leximis Splaiul Gen. Gh. Magheru Bl. 329B (Micalaca)
Tel./Fax: 057/270111; 270100, Arad

- Tehnică de calcul
  - PC compace
  - imprimante HP, EPSON
- Copiatoare MINOLTA
- Seifuri
- Mobilier de birou
- Mașini de numărat bancnote
- Case de marcat fiscale

ADEVĂRUL B-dul Revoluției nr. 81
(lângă Hotel Astoria)
S.R.L. ARAD

VINDE HÂRTIE AMBALAJ

la prețul de 5.000 lei/kg și 8.000 lei/kg.

PROGRAM: luni-vineri, orele 9⁰⁰-12⁰⁰

INFORMAȚII telefon 281.802

s.c. ADONISINODA s.r.l. Str. Scărișoarei nr. 78, tel. 289.846, 275.823

Execută: lucrări și construcții civile și industriale, hale metalice, hidroizolații.

Comercializează materiale de construcții (ciment, var, BCA, gleturi, adezivi, profile, binale, vopsele, lacuri etc).

(1834536)

MATRIMONIALE

AGENȚIE DIN GERMANIA caută domnișoare, doamne și domni doritori de a-și găsi un partener de viață din străinătate. Telefon 286960. (10288)

VÂNZĂRI APARTAMENTE O CAMERĂ

Vând garsonieră cf. I, gresiată, faianțată, balcon închis, vană/ mare, Confecții, preț negociabil. Telefon 223214.

Vând garsonieră confort I îmbunătățit, parter, str. Bușteni. Telefon 230219. (9747)

Vând apartament o cameră, cu îmbunătățiri, str. Lacului. Telefon 232909. (10144)

Vând apartament 1 cameră, neîmbunătățit, et. II, bl. 337, lângă Billa, 11.500 DM, negociabil. Telefon 228021 sau 094 635 052. (10138)

Vând garsonieră cf. I, bl. 232, ap. 79, Micălaca. (10168)

Vând garsonieră, Bușteni, îmbunătățiri, 10.500 DM. Telefon 270856. (9765)

Vând garsonieră confort II, bloc 613, schimbat totul nou, în stil occidental, ocupabilă imediat. Telefon 275936, 095.900.043. (10129)

Vând garsonieră cf. I, Micălaca, toate îmbunătățirile, 8.000 DM, negociabil. Telefon 279989 sau 093 523 400. (9858)

Vând garsonieră, 6 Vînători, bl. CPL, sc. A. Telefon 093.951.989; 256094, după ora 20. (10221)

Vând apartament 1 cameră, modificat, central, et. II. Telefon 092 294 842. (10287)

Vând garsonieră cf. I, mobilată. Telefon 233678. (10296)

VÂNZĂRI APARTAMENTE DOUĂ CAMERE

Vând apartament 2 camere semidecomandat, renovat, etaj 5, str. Crișan, preț 23.000 DM. Informații telefon 057 - 217224. (9696)

Vând apartament 2 camere + dependințe, deasupra la Porțelanul, etaj I, preț 30.000 DM. Telefon 094.774.649. (9953)

Vând apartament 2 camere semidecomandate, bloc X31, ap. 6, etaj I, 14.600 DM negociabil, str. Aurel Vlaicu. Telefon 056 - 148722, 093.065.975. (9949)

Vând apartament 2 camere, UTA, etaj 3, contorizat, parchet, îmbunătățit, modificat, balcon închis, garaj. Telefon 241263. (10023)

Vând (schimb cu auto) apartament 2 camere, parter, zona 300 mal, termoficat, multiple îmbunătățiri, preț 22.000 DM, negociabil. Telefon 092 826 592. (10161)

Ocazie! Vând apartament 2 camere, et. I, UTA, modern, nou, amenajat, în bloc select, 21.500 DM. Telefon 247728. (10223)

Vând apartament 2 camere, confort I, et. I, centru. Telefon 213113. (9235)

Vând apartament 2 camere, decomandat, hol mare, Vlaicu, 16.500 DM. Telefon 213113. (9235)

Vând apartament 2 camere, decomandat, et. III, Micălaca 300. Telefon 213113. (9235)

Vând apartament 2 camere, Vlaicu. Informații telefon 270947, miercuri și joi, între orele 17-19, când poate fi și văzut. Alte informații telefon 092 376 339. (9827)

Vând 2 camere, centru și Romanilor, et. I, 23.000 DM. Telefon 270856. (9765)

Vând apartament 2 camere, contorizat, zona Piața Romană.. Telefon 216164. (10015)

Vând apartament cu două camere, Aradul Nou. Telefon 095.489.413. (10266)

Vând 2 camere, Alfa, et. II, 72 mp, preț 15.500 DM. Telefon 092 606 527, 093 611 941. (10290)

Vând 2 camere, central, decomandat, et. IV (Piața Mică), preț 17.000 DM. Telefon 092 606 527. (10290)

VÂNZĂRI APARTAMENTE TREI CAMERE

Vând apartament 3 camere, Banu Mărăcine. Telefon 221467. (9914)

Vând apartament 3 camere Piața A. Iancu, etaj 1/1, 110 mp, balcon stradă, bun sediu firmă, birouri, posibil mansardare, subsol uscat intrare stradă, 80 mp, bun privatizare. Telefon 092.509.401. (9994)

Vând apartament 3 camere, et. II, zona 6 Vânători (primele blocuri), 19.500 DM, negociabil. Telefon 252079, 222021. (10160)

Vând urgent apartament 3 camere, bl. 301, 27.000 DM, negociabil. Telefon 057-279283. (10187)

Vând 3 camere, Coraura-Micălaca, garaj, 22.000 DM. Telefon 253364. (9765)

Vând apartament Samantha 3 camere, 2 băi, 2 balcoane, contorizat, 35.000 DM, Piața Sporturilor. Telefon 213113. (9235)

Vând apartament 3 camere, confort sporit, 117 mp, Vlaicu-blocurile noi. Telefon 213113. (9235)

Vând apartament 3 camere, Bd. Revoluției 10, 2 băi, balcon, 110 mp. Telefon 212372. (9291)

Vând apartament 3 camere bun privatizare, Podgoria. Telefon 057 - 213394. (9695)

Vând urgent apartament 3 camere, confort II, semidecomandat, satelit, telefon, apă contorizată, balcon închis, ușă stejar, hol lambrisat, uși lambrisate +oglinzi, gresie, faianță, Telefon 274983. (10259)

Vând apartament 3 camere, Maiakovski; închiriez spațiu central 500 mp. Telefon 231052; 092.797.458. (10241)

Vând apartament 3 camere, 120 mp, central. Telefon 092 294 842. (10287)

Vând APARTAMENT LA CASĂ 3 camere în suprafață de 186 mp, încălzire proprie pe gaz, pivniță, pod, garaj, zonă centrală. Nu este cumpărat în baza Legii 112, str. Barițiu nr. 15. Telefon 092.298.298. (f.)

VÂNZĂRI APARTAMENTE PATRU-CINCI CAMERE

Vând apartament 5 camere, decomandat, 2 băi cu vană, et. II, Praporgescu, vedere spre Mureș. Telefon 213113. (9235)

Vând apartament 4 camere, et. III, Micălaca, 17.900 DM. Telefon 094 542 931, 279718. (10292)

VÂNZĂRI CASE

Vând casă, anexă, grădină, 1.079 mp, localitatea Șeitin, str. Revoluției nr. 28. Telefon 057-514208. (10156)

Vând casă, grădină 1.500 mp, localitatea Zerind nr. 256/A. Telefon 057-514208- (10156)

Vând casă 4 camere, bucătărie, baie, spațiu comercial, garaj, pivniță, apă curentă, baie, parchetată, toate utilitățile, preț 23.000 DM, negociabil. Telefon 095 615 977 sau 468950 Pecica. (9442)

Vând cabană Ghioroc, Valea Domnească. Telefon 094 775 108, 213326. (9582)

Vând casă mare, anexe, grădină 3000 mp, comuna Mișca, nr. 521. Telefon 218505. (9697)

Vând casă Grădiște, 6 camere, garaj, baie, grădină, 5 boxe animale, total 600 mp, 70.000 DM sau cea mai bună ofertă. Telefon 218438, 258417. (9743)

Vând casă 4 camere, baie, gaz, ocupabilă imediat. Telefon 221622. (9604)

Vând casă 3 camere în Iratoș. Informații telefon 247982. (9912)

Vând jumătate vilă, ultracentral. Telefon 255752. (9914)

Vând casă mare cu grădină în Bujac. Telefon 274396. (9409)

Vând casă, anexe, grădină mare, comuna Pecica nr. 765. (9845)

Vând casă, cartierul Functionarilor, 3 camere, toate utilitățile. Telefon 251920. (10173)

Vând casă 3 camere, anexe, suprafața 863 mp, cu curte și grădină, fânețe, preț negociabil, Lipova III Șoimoș. Telefon 057-561953. (10157)

Vând urgent casă mare, centru Vladimirescu. Telefon 276358. (10183)

Vând casă mare, Chișineu Criș, șoseaua spre vamă nr. 14, 2.900 mp, actualmente Biserica Adventistă de ziua a-7-a. Telefon 520886, 093 001 961. (6558279)

Vând urgent casă cărămidă, 4 camere, str. A. Vlaicu nr. 46, Sântana, preț 15.500 DM. (6558129)

Vând convenabil casă cu grădină, Grădiște, str. Rozelor. Telefon 276129. (10229)

Vând casă nouă cu etaj, zece camere, tot confortul, Arad-Bujac. Telefon 274767. (9769)

Vând casă 3 camere, grădină, gaz metan Arad, str. Dorobanților, nr. 73, preț negociabil, 55.000 DM. Telefon 258066. (10086)

Vând casă vacanță Săvârșin, teren intravilan (lângă lac Vladimirescu). Telefon 256000. (10093)

Vând casă, grădină, ieșire în două străzi, apă, gaz, în Micălaca, str. Constanței nr. 8. Telefon 266015, orele 19-21. (10263)

Vând casă cu toate anexele, comuna Peregu Mare nr. 145, telefon 130. (10246)

Vând casă în curte, str. Mărășești nr. 35. Telefon 257676. (10194)

Vând casă în Sîntana (Comlăuș), 3 camere, baie, grădină. Telefon 094.583.284. (5448131)

Vând urgent casă ultracentral, proprietate, 2 camere mari, bucătărie mare, baie, beci. Telefon 237044 dimineața, 094 702 728. (10293)

Vând casă cu grădină 720 mp, str. Retezat nr. 12. Telefon 092 295 340. (10252)

Vând casă nouă, tip occidental (subsol, parter, mansardă), garaj, curte 1.000 mp, Subcetate, 100.000 dolari. Telefon 092 344 743. (10277)

VÂNZĂRI SPAȚII

Ofer spre vânzare spațiu comercial, 160 mp, cu toate utilitățile necesare, funcționabil, str. Șiriei nr. 11A. Telefon 219193, 094 773 571. (10171)

Vând gheretă situată pe Calea Victoriei și aparat înghețată. Telefon 279656; 222620. (9992)

Vând gheretă, Calea Victoriei. Telefon 094.555.251. (9895)

Vând avantajos spațiu comercial sau producție 540 mp, parter, bloc Șiria. Telefon 094.545.778. (10180)

Vând spațiu comercial în incinta Ștrandului Neptun Arad. Informații la telefon 095.596.832; 098.591.315. (10242)

Vând spațiu ultracentral 600 mp. Telefon 092.226.333. (10270)

Vând gheretă Piața Miorița, posibil orice activitate. Telefon 094.669.443. (9746)

VÂNZĂRI TERENURI

Vând teren 500 mp, ideal pentru construcție vilă rezidențială, Malul Mureșului, apă, canal, gaz, telefon, preț negociabil 38.000 DM. Telefon 229921, 284967. (9857)

Vând teren intravilan scos din circuitul agricol. Telefon 095.524.859; 213113. (9235)

Vând GRĂDINĂ zonă de agrement în suprafață de 1250 mp cu două căsuțe lemn tip CPL, curent, apă, în Ghioroc la șosea. Telefon 092.298.298. (f.)

VÂNZĂRI AUTO

Vând tractor U 650, după RK. Telefon 261946, 259556. (9962)

Vând utilaje agricole (import) performante, sub prețul pieței. Telefon 094.882.963. (10019)

Vând Audi 80 D butoiaș. Telefon 094.882.963. (10019)

Vând autoutilitară Dacia papuc, carosată, an fabricație 1998, stare perfectă. Telefon 256613, 229921. (9857)

Vând IFA 50, stare foarte bună. Telefon 154123 sau 094 617 622. (10177)

Vând Opel Corsa 1994, 1.200 cmc. Telefon 092 251 204. (10143)

Vând Audi 80 TD, recent înscris, stare excelentă. Telefon 511455. (6558161)

Vând microbus LT 28, an fabricație 1981, înscris p.f. și Saviem 6,5 t basculabil spate, înscris, CIV. Telefon 094 764 539. (6556774)

Vând Renault 9 Diesel, 1987, gri metalizat, PF, alarmă + piese caroserie, 5000 DM negociabil. Telefon 093.061.455. (10011)

Vând BMW 325 iX Full Extra înmatriculat '86, 6.500 DM. Telefon 092.404.987, 251280. (10038)

Vând Dacia 1300, 1973, lovită aripa dreaptă și far, motor bun, CIV, nr. noi, preț 650 DM. Telefon 267115. (10243)

Vând autobasculantă 6,5 t, stare funcționare, CIV, preț convenabil. Localitatea Nadăș nr. 554, familia Babișu. (10059)

VÂNZĂRI ELECTRO

Vând CASE MARCAT FISCALE și CÂNTARE ELECTRONICE, omologate. Telefon 282829; 272727. (f. 2059128)

Vând televizor color, mașină spălat automată, microundă, monitor. Telefon 284604. (9739)

Vând TV stereo, color, 55-66 cm, negru, TXT, etc, ieftin. Telefon 211491. (9960)

Vând mașină spălat automată, nemțească, preț avantajos. Telefon 211491. (9960)

Vindem TV color LG, nou, diagonala 51 cm, import Germania, 300 DM, stoc limitat. Telefon 280260, 094.552.226, orele 10-18. (10154)

Vindem COMPUTER 486 complet 1.600.000 lei. Telefon 280260, 094.552.226, orele 10-18. (10154)

Vindem Computer - Compaq Pentium 1- 100 MHZ 16 RAM HDD 600 MB monitor 14 color, tastatură, mause, 280 DM, stoc limitat. Telefon 280260, 094.552.226, orele 10-18. (10154)

Vindem FRIGIDERE cu congelator, LG, noi. Telefon 280260, 094.552.226, orele 10-18. (10154)

Vând televizoare color moderne, mărci renumite, la cele mai mici prețuri, garanție 6 luni. Telefon 057 - 287404. (10018)

Vând mașini spălat automate, combine frigorifice, congelatoare, televizoare color, diferite modele, garanție. Telefon 251392. (10214)

Vând diferite TELECOMENZI pentru televizor (185.000 lei), video, satelit; componente electronice. Telefon 092.368.868; 095.794.894; www.telecomanda.ro. (mp)

Vând diverse tipuri TV color, preț acceptabil. Telefon 282818. (10298)

Vând televizoare color, diferite modele, teletext, telecomandă, garanție. Telefon 264004. (10303)

VÂNZĂRI DIVERSE

Vând PLASĂ GARD ZINCATĂ și NEAGRĂ, toate dimensiunile; CUIE; PLASĂ RABITZ; TABLĂ DECAPATĂ 0,4 ; TABLĂ ZINCATĂ 0,4, electrozi sudură supertit ductil Buzău, SÂRMĂ NEAGRĂ și ZINCATĂ, COTURI, BURLANE, str. Vrabiei, nr. 4. Telefon 289997.

Vând BOLȚARI zgură - beton, PAVELE, BORDURI. Telefon 095.634.885. (8603)

Vând LEMNE FOC, NISIP, BALAST, la domiciliu. Telefon 277027. (9041)

Vând LEMNE FOC, NISIP, BALAST, la domiciliu. Telefon 210771. (9040)

Vând garaj autorizat str. Lacului (spatele Bazinului înot Pădurice). Telefon 094 505 843. (9074)

Vând LEMNE FOC, BALAST, NISIP, la domiciliul clientului. Telefon 214010. (9778)

Vând porumb și grâu peste 10 t din fiecare, cu 500 lei/ kg. Telefon 144, comuna Grăniceri. (10281)

Vând mobilă veche (sufragerie), plantă filodendron mare, coroană deosebită și motor Renault 12. Informații telefon 228233, 095 116 780.

Vând 2 teracote, cazan baie lemne, un milion pe bucată. Telefon 237044 dimineața, 094 702 728. (10293)

Vând rolete plastic import, rolete lemn, jaluzele verticale. Telefon 059-478503, 095 594 415. (10000)

Vând uși, geamuri, rolete plastic și rolete lemn. Telefon 095.380.320. (9999)

Vând hamuri noi pentru cai. Telefon 229921. (9857)

Vând BOLȚARI, DIFERITE DIMENSIUNI, TERMOIZOLANȚI, foarte convenabil. Telefon 094 507 339, 275551. (10128)

Vând geam termopan, diferite dimensiuni. Telefon 092 251 555. (10143)

Vând mobilă sufragerie, cu boltă, 1000 DM, negociabil. Telefon 057-277260. (10127)

Vând 2 vaci cu vițel, str. Steagului nr. 5. (10209)

Vând cățel Dog German Arlechin, vaccinați, cu carnet sănătate, 5 luni, 90 DM, negociabil. Telefon 210181, 094 277 421. (10227)

Vând vacă 8 ani (15 lt lapte/zi) și vițel, sat Andrei Șaguna nr. 342, comuna Zimandul Nou. (10211)

Vând BCA și ȚIGLĂ, fabricată de MACON SA Deva, la prețuri fără concurență. Telefon 054-211807; 094.524.456. (f.2059106)

Vând EUROBOLȚARI termoizolanți cu certificat calitate, 300x250x200, 6800 lei/buc; 1 mc-475.000 lei. Telefon 281491; 092.381.750. (9737)

Vând îmbrăcăminte, încălțăminte second hand. Telefon 255981. (9790)

Vând BOLȚARI DIFERITE dimensiuni, COLȚARE, CANAPELE, DORMITOARE, totul convenabil. Telefon 094.507.339; 275551. (7006)

Vindem rolete plastic import, 280.000 lei/mp; rolete tei 650.000 lei/mp. Telefon 059/460315; 095.827.725. (6974)

Vând pui de carne rasa Broiler, la 3 săptămâni. Telefon 473047. (9886)

Vând GRÂU PANIFICABIL 7 tone și BOIA ARDEI calitate extra, 500 kg. Telefon 094.617.952. (6556485)

Vând rochie mireasă mărimea 42-46, Italia, 600.000 lei. Telefon 214093. (10223)

Vindem cultivatoare porumb, model „Piatra Neamț" cu 3,5 și 7 rânduri, la prețuri foarte mici și mașină de sifon și suc. Telefon 095.334.099. (10203)

(Continuare în pagina 15)

(Urmare din pagina 14)

Vând familii albine „Dadant", str. Vîntului nr. 8, Sînicolaul Mic. (10265)

Vând vacă de 4 ani cu lapte. Zimandul Nou nr. 170. (10249)

Vând făină tip Bl.80, import Ungaria, 5900 lei/ kg. Telefon 092.249.495. (10262)

Vând lambriu de brad. Telefon: ziua 233340; seara 253418. (10284)

Vând termoteci Vaillant, Junkers (400-600 DM); convectoare pe gaz, garanție 2 ani. Telefon 289544 (rog mesaj). (10294)

Vând NISIP și BALAST, la domiciliul clientului. Telefon 251946, 259556. (10295)

CUMPĂRĂRI TERENURI, IMOBILIARE

Cumpăr apartament 3-4 camere, pe malul Mureșului, în centru, Micălaca, sau la blocurile noi din Piața Spitalului, Vlaicu. Telefon 213113. (9235)

Cumpăr apartament 1 cameră în centru, Miorița sau blocurile noi din Vlaicu. Telefon 213113. (9235)

Cumpăr apartament 2 camere, decomandat, în centru, Micălaca 300 sau UTA. Telefon 213113. (9235)

Cumpăr teren arabil, în Curtici, la Agroindustriala Curtici (Muscă). Telefon 057-266396; 057-464171. (10134)

CUMPĂRĂRI DIVERSE

Cumpăr PUI de CURCĂ sau OUĂ pentru incubator. Telefon 094.115.982.

Cumpăr TĂURAȘI și VIȚELE peste 400 kg, preț 25.000 lei/kg. Telefon 057 - 531497, 094.774.649. (9707)

Cumpăr porci, vaci, vițele și tăurași pentru sacrificare, preț foarte avantajos. Telefon 094.634.795. (9753)

Cumpăr porci grași și vite pentru sacrificare. Arad, telefon 057-287723. (9023)

Cumpăr PORCI GRAȘI peste 100 kg, localitatea MÎSCA, nr. 307, preț 30.000 lei/kg. Telefon 057 - 531497, 094.774.649. (9953)

Cumpăr cherestea stejar. Telefon 093.183.714. (9961)

Cumpăr vaci, vițele, tauri. Telefon 092 941 123 sau 288968. (10207)

Cumpăr lână merinos, calitatea I, plata pe loc. Informații telefon 094.626.935 sau 094.509.403. (Ag. Criș.)

Cumpăr FORINȚI 500, 1000, 5000, scoși din circulație. Telefon 093.468.975. (10139)

Cumpăr cherestea de esență tare. Telefon: ziua 233340; seara 253418. (10284)

CERERI ȘI OFERTE DE SERVICII

SOCIETATE COMERCIALĂ angajează VÂNZĂTOR magazin piese auto. Informații telefon 275750. (10095)

Angajăm ADMINISTRATOR rețea (Linux, Server E-mail, Windows NT). Telefon 057-287626. (9863)

SC „NDB LOGISTICA ROMÂNIA" SRL angajează CONTABIL(Ă). Cerințe: studii economice medii sau superioare, vechime în profesie minim 5 ani, permis conducere auto. Prezintă avantaj cunoașterea limbii franceze (italiană). Rugăm trimiteți CV la fax 216729. (10122)

Angajez MĂCELAR TRANȘATOR, vârsta maxim 30 ani, Arad. Telefon 095 489 413. (10169)

PENTAX angajează AGENȚI COMERCIALI experiență vânzare băuturi alcoolice, vârsta maxim 35 ani. Telefon 093 005 606. (10140)

Angajăm CONFECȚIONERE croitorie serie și bărbat pentru croi. Telefon 211214. (9640)

Angajăm 10 TINERI, elevi, studenți, serioși, aspect plăcut, program flexibil, carte muncă, salar 2.200.000 lei/lună. Telefon 276817, între orele 10-17. (9882)

Angajăm pe terasa „CAPPUCCINO" ștrand, OSPĂTĂRIȚE, BUCĂTARI. Telefon 092.998.710. (9976)

„OMNIASIG" selecționează în vederea angajării, AGENȚI ASIGURĂRI. Telefon 252420, 255520. (9897)

Angajăm tinere prezentabile pentru BARMAN - OSPĂTAR. Telefon 057 - 259631, orele 9-18. (10016)

Angajăm OPERATOARE CALCULATOR, Aradul Nou, str. I. Lengyel nr. 1. (10033)

SOCOM PIELARUL ARAD, angajează CONFECȚIONERE fețe încălțăminte calificate (mașiniste, la masă). Informații la telefon 236116 sau la sediul societății din str. Ghiba Birta, nr. 16, Arad. (10068)

Angajăm PRELUCRĂTOR MARMURĂ și GRANIT, muncitori pentru manual și CROITORI pentru confecții încălțăminte. Telefon 287273, orele 8.30 - 17. (10102)

MOBECK producător de mobilier, angajează PROIECTANT MOBILIER cu experiență în proiectarea pe calculator, SECRETARĂ cu experiență în contabilitatea primară și folosirea calculatorului. Telefon 212966. (10114)

COMAUR angajează TÂMPLAR și NECALIFICAȚI. Telefon 229677 (fost CAP Bujac.). (10219)

Angajez VÂNZĂTOARE serioasă, credincioasă, pentru magazin ALIMENTAR. Telefon 057-289019; 095.255.083. (10213)

TOMAIFICIO VENEZIANO angajează PERSONAL la mașină de îndoit piele termociment. Telefon 254233. (10206)

TRIS COMPANY angajează LĂCĂTUȘ MECANIC, maxim 35 ani. Telefon 233147. (10267)

FIRMĂ ITALIANĂ angajează SECRETARĂ. Cerințe: limba italiană, operare PC. Telefon 093.404.212. (10255)

Angajăm VÂNZĂTOARE pentru alimentară. Telefon 254832. (10235)

SC GEF FACILITIES SRL angajează AGENȚI COMERCIALI pentru departamentul alimente. Cerințe: minim studii medii, vârsta maximă 35 ani, stagiul militar satisfăcut, abilități de comunicare. C.V. la număr de fax: 270605. (10153)

SC BANC POST SA, Sucursala ARAD, angajează CONSILIER MARKETING-VÂNZĂRI. C.V-urile se depun la sediul sucursalei până în data de 28 mai 2001. Informații telefon 223448. (10162)

Angajăm CONFECȚIONERE pentru uberdek și mașini liniare. Telefon 223912. (10180)

Angajăm: BUCĂTAR, OSPĂTAR-BARMAN, VÂNZĂTOARE înghețată. Telefon 281095. (10178)

Societatea „BELCAR DISTRIBUTION" angajează AGENT VÂNZĂRI. Telefon 287705, orele 8-12. (10283)

SOCIETATE COMERCIALĂ angajează: OSPĂTARĂ, AJUTORI BUCĂTAR (experiență), str. N. Bălcescu nr. 2. (10271)

Angajez BRUTARI-PATISERI. Telefon 094.592.017. (10282)

Angajez PRELUCRĂTOR PRIN AȘCHIERE cu experiență. Informații telefon 265604, 094 619 696 seara. (10286)

RESTAURANT TURCESC VINGA angajează urgent BARMAN-OSPĂTAR, experiență casă marcat. Telefon 057-460460. (10275)

Angajăm DOAMNE, DOMNIȘOARE, cu voce plăcută, salarizare deosebită. Telefon 094 533 243. (10300)

PRESTĂRI SERVICII

AUTOMATIC SERVICE repară mașini spălat automate, domiciliu. Telefon 259146, 094 241 398. (10061)

„SILDOR PROD" execută ieftin, reparații frigidere, congelatoare, garanțial. Transport gratuit. Telefon 057-270622. (f. 1834222)

Executăm TÂMPLĂRIE din ALUMINIU, GEAM TERMOPAN import. „APEL QUALITY". Telefon 274466, 281249. (9637)

ȘCOALA DE ȘOFERI, col. RUSU LUCIAN, face înscrieri. Telefon 283696. (9817)

Școala CARMEN ABCDE singură autorizată pentru autobuz, primește înscrieri, Victoriei 88. Telefon 255445. (9946)

Executăm TÂMPLĂRIE ALUMINIU import, cu geam termopan, PREȚURI PROMOȚIONALE, „PROF-AL COMPANY", Calea Timișorii nr. 11. Telefon 094 697 060. (8737)

Execut: ZUGRĂVELI, FAIANȚĂRI-GRESIERI, ieftin. Telefon 214093. (10222)

MAISTRU AUTORIZAT execut ÎNCĂLZIRE CENTRALĂ-sanitară, gresieri, faianțări. Telefon 210226. (10220)

Execut lucrări: RENOVARE interior-exterior, finisaje, gresieri, faianțări, HIDROIZOLAȚII. Telefon 095.664.827. (10035)

DIVERSE

OFER VALUTĂ avantajos, garanții imobiliare. Telefon 093 030 264. (9337)

SC CARNE ARAD SA cu sediul în Arad, str. Poetului nr. 97-103, închiriază SPAȚII FRIGORIFICE pentru depozitare produse alimentare la temperatura de 0°-4°; - 15°-18° și - 20°-25°, la prețuri foarte avantajoase. (10257)

A.F. MILLENIUM cu sediul în Arad, str. Blajului nr. 2, dorește autorizație de mediu pentru activitate alimentație publică în str. Blajului nr. 2, ap. 12. Eventualele contestații se pot depune la Agenția de Protecția Mediului, B-dul Dragalina nr. 16, Arad. (10253)

TĂMĂDUITOARELE Harului SFÂNT: ELISABETA și LUCIA, aflându-se în ARAD pentru a ajuta în orice domeniu: DEZLEAGĂ CUNUNII, spor în afaceri, dragoste, impotență, argintu viu, lecuiesc boli, urgent (nevindecabile). APELAȚI cu încredere, telefon 094.242.320. (9706)

PROMOȚIA 1976 Liceul MIRON CONSTANTINESCU-sunați 263526, pentru ÎNTÎLNIRE. (10210)

Cumpărați în rate locuință, mașină, CREDITE până la 500 milioane, dobândă 6%/an. EURO-CASSA, B-dul Decebal nr. 2-4 (Proiectări), et. II, camera 211. Telefon 093.129.424; 094.176.890; 095.368.746. (10077)

C.M.I. MOHOREA AIDA, cu sediul în Macea nr. 269, dorește autorizație de mediu pentru activitatea medicală în Macea nr 269. Eventualele contestații se depun la Agenția de Protecția Mediului Arad, B-dul Dragalina nr. 16. (10006)

Judecătoria Chișineu Criș, vinde la licitație publică, în data de 22 mai 2001, ora 12, imobilul situat în comuna Șimand nr. 803, compus din casă de locuit, construcții anexe și teren în suprafață de 2880 mp, proprietatea urmăritei CĂPUCEAN MARIA. Prețul de strigare este de 75.000.000 lei. Condițiile de licitație se pot consulta la sediul Judecătoriei Chișineu Criș. (10215)

SC TOTAL PLUS SRL cu sediul în Arad, str. Calea A. Vlaicu bl. Z22, dorește autorizație de mediu pentru vânzare piese auto, aceeași adresă. Eventualele contestații se pot depune la Agenția de Protecția Mediului, B-dul Dragalina nr. 16. Arad. (10274)

TURISM

„Pletl"

vă oferă:
zilnic spre Germania
PASSAU - REGENSBURG - NURNBERG - HEILBRONN - STUTTGART - KARLSRUHE - HEIDELBERG - WURZBURG - FRANKFURT - GIESSEN. NOU! De la obținerea licenței: PFORZHEIM, AUGSBURG, MÜHLDORF, LANDSHUT, DEGGENDORF. Transport în FRANȚA, SPANIA, PORTUGALIA.

SERVICII: călătorie în autocare noi, moderne; 2 bagaje gratuite; însoțitoare de bord; o masă caldă în Ungaria.

Informații și înscrieri la AGENȚIILE PLETL: ARAD, telefon 057-252291, LIPOVA telefon 057-561377, 057-563011; TIMIȘOARA, telefon 056-200119; LUGOJ, telefon 056-359651; REȘIȚA, telefon 055-224904. (c. 38)

NOU! MARI REDUCERI DE PREȚURI!

ATLASSIB

Călătorești cu autocarele noastre moderne, în EUROPA: GERMANIA, AUSTRIA, FRANȚA, ITALIA, SUEDIA (plecări zilnice), BELGIA, OLANDA, DANEMARCA, ANGLIA, FINLANDA, NORVEGIA, SPANIA, PORTUGALIA, UNGARIA, IUGOSLAVIA.

NOU! Reduceri suplimentare pentru: elevi, studenți, pensionari și grupuri. Bd. Revoluției nr. 35, telefon 251871, 252727; Autogară, telefon 270562. O poartă deschisă spre Europa! (c. 341)

SCHIMBURI

Schimb casă Frumușeni cu apartament 4 camere, garaj, Alfa, fără diferență sau 3 camere garaj, diferență, etajele 1, 2, 3; 3.000-4.000-5.000 DM. Telefon 093.918.883. (9288)

ÎNCHIRIERI

Închiriez (vând) imobil ultracentral (str. Eminescu nr. 5), 318 mp, ideal sediu firmă. Telefon 094 604 066. (10170)

Doresc să închiriez apartament 2-3 camere, în zona UTA, Lebăda, mobilat, ofer 100-150 DM. Telefon 092 826 592. (10161)

Ofer spre închiriere garaj, Micălaca, bloc 319. Telefon 213501. (10010)

Închiriez garsonieră, ofer 50 DM/lună. Telefon 093.738.867. (10254)

Închiriez apartament 2 camere, central, dependințe, numai familial, telefon, pentru 3-5 ani, mobilat. Informații telefon 284855, orele 15-20, zilnic. (10149)

Ofer spre închiriere garsonieră cf. I, mobilată. Telefon 233678. (10296)

PIERDERI

Pierdut factură seria AR ACA 5439601-5439650, chitanță seria AR ALB 3152551-3152600, aviz seria AR AAA 2472851-2472900 pe firma SC TECNOWASH NEW SRL. Le declar nule. (10231)

Pierdut carnet de asigurat eliberat de Casa de Asigurări de Sănătate pe numele Șușca Loredana Gabriela. Îl declar nul. (10248)

Pierdut certificat de depozit seria 50 nr. 672013-672018 și nr. 791849-791850, posesor Ardelean Maria, emise de BANC POST Curtici. Le declar nule. (10239)

SC AR-WEST ASIG SA declară pierdute și nule următoarele cărți verzi: 597, 598, 599, 661, 786, 2670, 2673-2675, 2678, 2880, 4948, 5256, 5260, 5269, 6964, 6979, 6989, 6994, 7825, 7830, 7832, 7837, 7850, 5270, 5281, 5282, 5285, 5286, 5290, 5292, 5295, 5323, 5960, 6014, 6083, 6116, 6962, 7862, 7871, 7900, 8296, 8332, 9332, 9333, 9334, 9390, 9394, 9415, 9434, 9526. (10258)

† DECESE †

Cu adâncă durere anunțăm încetarea din viață a celei ce a fost soție, mamă, soacră și bunică,

DĂRĂBUȚ TIANA,

în vârstă de 70 ani. Înmormântarea va avea loc azi, 7 mai 2001, ora 14, din Arad, str. Septimiu nr. 31. Familia îndoliată Mihoc Alexandru și Tiana și nepoții: Marius și Călin; familiile îndoliate Dărăbuț și Tomuța.

Cu adâncă durere anunțăm încetarea din viață după o lungă suferință a scumpului nostru soț și frate

ESOBOAEA IOAN,

care ne va rămâne mereu în amintire. Înmormântarea va avea loc marți, 8.05.2001, orele 14, la cimitirul din Vladimirescu. Soția și frații îndoliați.

Cu adâncă durere anunțăm încetarea din viață a iubitului nostru fiu, soț, tată, socru și bunic,

GROZA PETRU.

Înmormântarea azi, 7 mai 2001, ora 13, de la domiciliu. Dumnezeu să-l odihnească în pace! Familia îndoliată.

† SERVICII FUNERARE †

SC „IN MEMORIAM" SRL,

str. Eminescu nr. 4, telefon: 093.183.115; 057-211929; 093.343.964, oferă SERVICII FUNERARE COMPLETE - NON STOP. Sicrie-modele multiple (simple-lux), ACCESORII. Intermediem FANFARĂ, COLACI, COLIVĂ etc. ÎMBĂLSĂMĂM GRATUIT. Transport INTERN-INTERNAȚIONAL. Cele mai MICI PREȚURI. (c.203)

SC NOSFERATUM SRL

ARAD, str. Ghiba Birta, nr. 26;
ARAD: Morga Spitalului Județean;
NĂDLAC: str. 1 Decembrie, nr. 4;
ORADEA: str. Louis Pasteur, nr. 69,
CLUJ NAPOCA: str. Universității, nr. 11.

SERVICII FUNERARE COMPLETE, la orice oră din zi sau noapte. Telefon 057 - 270437; 094.554.874. CALITATE OCCIDENTALĂ, PREȚURI ROMÂNEȘTI. (c)

† CONDOLEANȚE †

Colectivul clasei I-a A de la Grupul Școlar de Industrie Ușoară, împreună cu doamna dirigintă împărtășesc durerea elevei CHERECHEȘ ALINA pricinuită de pierderea tatălui său drag și transmite sincere condoleanțe întregii familii.

† COMEMORĂRI †

Astăzi, se împlinesc doi ani de la dureroasa despărțire de

NAGY ALEXANDRU,

fost angajat la Uzina de apă. Dumnezeu să-l odihnească în pace! Familia. (10299)

Pios omagiu, o clipă de aducere aminte la împlinirea a 7 ani de la trecerea în neființă a celei care a fost,

IULIANA FILIPAȘ,

din BELIU. Dumnezeu să dea odihnă sufletului ei bun. Familia. (10279)

Astăzi, 7 mai 2001, se împlinesc 2 ani de la dureroasa despărțire de cel care a fost,

NERON VIRGIL,

un deosebit soț, tată, socru, frate și unchi. Dumnezeu să-l odihnească în liniște și pace. Soția, fiica și ginerele. (10264)

Pios omagiu, lacrimi și flori, aședem pe tristul tău mormânt, la trecerea a 3 ani de când ne-ai părăsit pentru totdeauna scumpa noastră,

ELI.

Nu te-am uitat nici o clipă iar amintirea chipului tău drag va rămâne veșnic vie în inima noastră. Dumnezeu să te odihnească în pace! Soțul și părinții îndurerați. (10256)

● PRODUCE ȘI MONTEAZĂ **UȘI ȘI FERESTRE** DIN PVC
ARMAT CU PROFILE TROCAL GERMANIA
● PRODUCE ȘI VINDE GEAM TERMOPAN

☞ LUCRU NEMȚESC

SATLINE

SALON DE EXPOZIȚIE:
ARAD, PIAȚA MIHAI VITEAZUL
BL. M 7, PARTER
TEL./FAX. 057/25 14 61; 094 50 72 11

RENAULT MEGANE CLASSIC

... cea mai sigură mașină din categoria sa!

- Închidere centralizată
- Geamuri electrice
- AER CONDIȚIONAT
- Radiocasetofon
- 2 x AIRBAG
- ABS, AFU

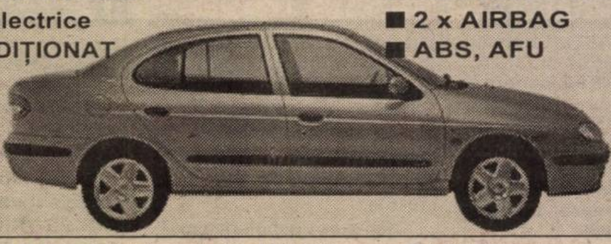

MOTORIZĂRI: ● 1,6 - 16 V (benzină), 110 CP ● 1,9dTi (motorină) 100 CP

PREȚURI: de la 9410 Euro + taxe
... disponibil și în varianta BREAK

In Arad, prin: S.C. GETAX S.A.,
concesionar Renault
Calea Bodrogului, nr. 10,
telefon / fax 057/280794

ACUM și în LEASING

RENAULT

Vrei să-ți cumperi o mașină, un apartament, dar nu ai suficienți bani?

Grupurile de cumpărători, organizate de
S.C. PRO-DOMUS S.A.
oferă împrumuturi pe 10 ani cu comision 4% pe an, și pe 3 ani cu comision 10% pe an.

Informații la
tel. 057/254399
Str. I. C. Brătianu nr. 11
(fosta 30 Decembrie)

(5914976)

SOC. COM. MODA S.A. ARAD

angajează

CONFECȚIONERI
calificați și necalificați

cu studii minime școală generală în vederea calificării la locul de muncă.

UNITATEA ASIGURĂ
salar de încadrare atractiv + 10% spor condiții grele + spor vechime + tichet masă.

INFORMAȚII SUPLIMENTARE
la telefon: 256.265,
interior 120.

(5915892)

We are manufacturers of shoes
and

WE SEARCH **SKILLED WORKERS**

with a good appearance and with an excellent knowledge of English and German.

Send us a Curriculum at
S.C. RAYMOND PRODUCTIE S.R.L. Sebiș,
Telefon 057-422.001, orele 8-17.

(5915806)

S.C. IATSA S.A. Arad

(fostă Dacia Service Aradul Nou)
str. Ștefan cel Mare nr. 2-4

ÎNCHIRIAZĂ bar-bufet, aflat în incinta societății.

Ofertele se depun în plic închis până la data de 15 mai 2001, la ompartimentul Personal Administrativ al societății.

(2059186)

MEDIASOFT

Arad, str. Av. Ioan Sava nr. 5, tel/fax 057-255886
Organizează **CURSURI**
DE PERFECȚIONARE
1. Operare pe calculator și rețele de calculatoare
(Windows, Word, NC, Ms-Dos, Baze de date Fox)
serii: din 14.05.01 și din 11.06.01 dimineața
din 07.05.01 și din 11.06.01 după masa
2. Contabilitate - din 28.05.01 după masa
3. Secretariat computerizat - după masa - 11.06.01
4. Programator ajutor - Acces - după masa - 22.05.01
DE INSTRUIRE
1. Utilizare Word - după masa - 11.06.01
2. Utilizare Excel - după masa - 25.05.01
3. Proiectare asistată (AutoCad 2000) - 19.05.2001
4. Limba engleză - după masa - 09.05.2001
Cursuri autorizate de Ministerul Educației Naționale.
Cursurile de perfecționare permit înscrierea în cartea de muncă a unei meserii, conform nomenclatorului național

Plata în rate

Servicii de selectare și plasare forță de muncă
WORKSHOP Autorizate de Ministerul Muncii

(5915812)

Producător național de lacuri și vopsele

CAUTĂ ÎN TOATE REȘEDINȚELE DIN JUDEȚ
REPREZENTANT VÂNZARI

SE CERE:
- experiență în vânzări
- studii superioare
- inițiativă, perseverență, prestanță
- abilități de comunicare
- carnet de conducere, categoria B
- auto propriu reprezintă avantaj

SE OFERĂ:
- salariu corelat cu realizările
- auto după 3 luni
- posibilități de promovare
- decontare cheltuieli de distribuție

CV-ul la fax. 032-216855 sau pe adresa Silvestru, nr. 152-Iași, până la data de 09.05.2001.

Câștigătorii SUPER EXTRAGERII TERRA din 3 mai 2001

Nume/Prenume concurent	Adresa	Suma In Litere
KATI TIBERIU	ARAD, P-ta SPORTURILOR Bl. 24 Ap. 56	Dacia SUPERNOVA
MARES IOAN	Loc. PEREGU MARE Nr. 161 Jud. ARAD	Calculator PENTIUM
III		
BOTA STELUTA	ARAD, ALEEA TOMIS Nr. 1,Bl. X6,Sc. B,Ap. 31	Bicicletă MOUNTAIN
BIKE		
PETRUTIU CARMEN	Loc. APATEU Nr. 631, Jud. ARAD	Bicicletă MOUNTAIN BIKE
SABĂU SORIN	ARAD, CALEA AUREL VLAICU Bl. X30, Sc. A, Ap. 13	Bicicletă MOUNTAIN BIKE
TITIANU DANIEL	Loc. TÂRNOVA ZĂRAND, Nr. 227, Jud. ARAD	Bicicletă MOUNTAIN BIKE
VERES BIANCA	ARAD, Str. GRIVITEI Nr. 167A, Bl. 65, Sc. A, Ap. 9	Bicicletă MOUNTAIN BIKE
ANDREA DIANA	ARAD, Str. SOLOMON Nr. 42 A	Filtru de cafea
DEHELEAN DOREL	ARAD, Str. MIERLEI Nr. 63	Filtru de cafea
HERBEI GEORGETA	ARAD, CALEA AUREL VLAICU Bl. Z25, Sc. A, Ap. 20	Filtru de cafea
MIHAILOVICI MIRCEA	Com. MACEA Nr. 1522, Jud. ARAD	Filtru de cafea
ROSENBACH BERTA	ARAD, CALEA AUREL VLAICU Nr. 206,Bl. A7,Sc. D,Ap.42	Filtru de cafea
SĂRĂNDAN CĂLIN	ARAD, CALEA RADNEI NR. 159	Filtru de cafea
TIMIS MIHAELA	ARAD, STR. FÂNTÂNII Nr. 113	Filtru de cafea
FOLTUT OANA	ARAD, Str. STEFAN LUCHIAN Nr. 23,Bl. B17,Sc. B,Ap. 16	Prajitor de pâine
HORVATH EVA	ARAD, Str. MIHAIL KOGĂLNICEANU Nr. 59	Prajitor de pâine
JOSAN ILEANA	Loc. MUNAR, Nr. 66, Jud. ARAD	Prajitor de pâine
NAGY IULIANA	ARAD, Str. STUPILOR Nr. 4/A, Bl. A53, Sc. B, Ap. 15	Prajitor de pâine
OLAR LENUTA	ARAD, MICĂLACA Zona III, Bl. 334, Ap. 1	Prajitor de pâine
VILIGA VICTORIA	ARAD, Str. TIMISULUI Nr. 1	Prajitor de pâine
ZAHARIA DAN	ARAD, Str. BATISTEI, Nr. 4, Bl. 569, Sc. C, Ap. 10	Prajitor de pâine
ALMASI ISABELLA	ARADUL NOU, Bl. 2A, Sc. A, Ap. 2	Mixer de bucătărie
ANCUTA IRINA MARIA	Loc. MACEA Nr. 1124, Jud. ARAD	Mixer de bucătărie
BOLCĂU STELA	ARAD, ALEEA NEPTUN, Bl. Y6, Sc. C, Ap. 15	Mixer de bucătărie
BOLTASU ILIE	ARAD, Str. PREDEAL Nr. 9, Bl. 7, Sc. A, Ap. 3	Mixer de bucătărie
MARIS RAMONA	Loc. ZĂBALT, Nr. 159, Jud. ARAD	Mixer de bucătărie
SUTA RAMONA	Loc. SIRIA, Str. 81 INFANTERIE, Nr. 21, Jud. ARAD	Mixer de bucătărie
ANTONILĂ MIHAELA	ARAD, P-Ta uta, Bl. 300, Ap. 2	Produse TERRA
BODOLAN VIOREL	ARAD, Bl. 502, Ap. 5	Produse TERRA
BUCUR ELENA	ARAD, Str. MARAMURES, Nr. 2, Bl. X21, Sc. B, Ap. 15	Produse TERRA
BUCUR FLORENTINA	ARAD, Str. MARAMURES, Bl. X21, Sc. B, Ap. 15	Produse TERRA
CICALĂU MIHAI SEBASTIAN	ARAD, Str. MILOVA, Bl. 253, Ap. 13	Produse TERRA
CIUSTEA MARIA	ARAD, Str. VÂRFUL CU DOR, Nr. 3, Ap. 3	Produse TERRA
COSTA MARIOARA	Loc. HORIA, Nr. 631, Jud. ARAD	Produse TERRA
COSTA TRANDAFIRA	ARAD, Str. ZALĂU, Nr. 2, Bl. 504, Ap. 14	Produse TERRA
COZMA LILIANA	Loc. SÂNTANA, Str. V. ALECSANDRI, Nr. 39, Jud. ARAD	Produse TERRA
CRAINIC ANA	Loc. LAZURI Com. VÂRFURILE, Nr. 106, Jud. ARAD	Produse TERRA
CROITOR-MIHUTA	ARAD, Str. PRIETENIEI Nr. 4 ,Bl.113,Sc.B,Ap.10	Produse TERRA

Nume/Prenume concurent	Adresa	Suma In Litere
DORCA-DORINA		
DAN ILIE	ARAD, B-dul. REVOLUTIEI, Nr. 40, Ap. 3	Produse TERRA
DÂRLEA ECATERINA	ARAD, Str. CONSTITUTIEI, Nr. 63/A	Produse TERRA
DAVID MIHAI	ARAD, Str. ION ANTONESCU Nr. 1-3,Bl. C, Sc. A, Ap. 4	Produse TERRA
DUDAS LILIANA	ARAD, Str. CENAD, Nr. 10, Bl. 226, Ap. 30	Produse TERRA
DUME IOAN	ARAD, Str. BATISTEI, Nr. 4, Bl. 569, Sc. C, Ap. 15	Produse TERRA
FISMAISTER MARIANA	Loc. LIPOVA, Str. BUGARIU Nr. 10, Jud. ARAD	Produse TERRA
HĂDEAN HORIA CĂLIN	ARAD, B-dul. REVOLUTIEI, Nr. 68, Bl. H13, Ap. 1	Produse TERRA
HIRIS AGNETA	ARAD, Str. FRĂTIEI, Bl. 733, Sc. B, Ap. 16	Produse TERRA
HOTĂRAN SUSANA	CHISINEU CRIS, Str. TEILOR Nr. 5/A, Bl. C7, Sc. B,Ap. 11	Produse TERRA
IENĂSESCU RADIENA	ARAD, Str. TISMANA, Nr. 22	Produse TERRA
IENĂSESCU VASILE IOAN	ARAD, Str. TISMANA, Nr. 22	Produse TERRA
IENCI ROMELIA	Loc. REVETIS Nr. 93, Jud. ARAD	Produse TERRA
IGNAT MARIA	ARAD-VLADIMIRESCU, Str. MURES, Nr. 30	Produse TERRA
ILIES MARIA	ARAD, Str. LIVIU REBREANU, Bl. 1, Sc. B, Ap. 15	Produse TERRA
IOVA DAN FLORIN	ARAD, Str. COZIA Nr. 10, Ap. 8	Produse TERRA
ITU DOREL DACIAN	ARAD, Str. ARMONIEI, Nr. 76	Produse TERRA
MARIAN GHEORGHE	ARAD, Str. LIVIU REBREANU, Bl. 1, Sc. A, Ap. 3	Produse TERRA
MĂRUSTER RIVERA VINTILĂ	ARAD, Str. OLTULUI Nr. 31	Produse TERRA
MĂRUSTER RIVERA VINTILĂ	ARAD, Str. OLTULUI Nr. 31	Produse TERRA
MATEI MATEI	Sat SIAD, Com. CRAIVA, Nr. 166, Jud. ARAD	Produse TERRA
MICLEA ROXANA	ARAD, CALEA AUREL VLAICU, Bl. Z25, Sc. F, Ap. 16	Produse TERRA
MORNĂILĂ IOAN	ARAD, Str. STUPILOR, Bl. A-48, Ap. 19	Produse TERRA
MORNĂILĂ MARIA	ARAD, Str. STUPILOR, Nr. 14, Bl. A48, Ap. 19	Produse TERRA
MOTOC ADRIAN IOAN	ARAD, ALEEA DEZNA, Nr. 6, Bl. X 12, Sc. B, Ap. 17	Produse TERRA
OPRESCU PAVEL	ARAD, ALEEA SATURN, Bl. A14, Sc. D, Ap. 1	Produse TERRA
POSA CORNELIA ANGELA	ARAD, Str. SPORTULUI Nr. 3	Produse TERRA
RASCANU TUNDE	ARAD, Str. FĂT FRUMOS Nr. 39/A, Bl. A1-4, Ap. 42	Produse TERRA
ROMAN ANISOARA	ARAD, P-Ta UTA, Bl. U3, Ap. 32	Produse TERRA
RUS ANICA	Com. ÇUVIN, Nr. 97, Jud. ARAD	Produse TERRA
RUS TEODORA	Loc. SELISTEA Nr. 200, Jud. ARAD	Produse TERRA
SAVU LĂCRĂMIOARA	ARAD, Str. CONDURASILOR, Bl. 64, Sc. A, Ap. 7	Produse TERRA
SEDAN SALVADOR IONEL	ARAD, Str. IMASULUI, Bl. 2, Sc. A, Ap. 16	Produse TERRA
SIMEDRE GABRIELA	ARAD, Str. SPORTURILOR, Nr. 4, Bl. 44, Ap. 12	Produse TERRA
STEFAN TIBERIU	ARAD, Str. ANDREI SAGUNA, Nr. 182, Ap. 1	Produse TERRA
STEJAR DENIS NICOLAE	ARAD, Str. COCORILOR, Nr. 57, Bl. II, Ap. 80	Produse TERRA
TĂTAR FLORIN	ARAD, Spl. G-ral. GHEORGHE MAGHERU,Bl. 305, Ap. 12	Produse TERRA
TĂUCEAN FLOAREA	CURTICI, Str. VLAD TEPES Nr. 61, Jud. ARAD	Produse TERRA
TICALĂ STEFAN	ARAD, Str. ROSIORI, Nr. 7, Ap. 48	Produse TERRA
ZORITI VETURIA	ARAD, Str. OITUZ, Nr. 159	Produse TERRA

Câștigătorii sunt rugați să se prezinte miercuri, 09.05.2001, începand cu ora 11.00, pentru ridicarea premiilor.

Cu TERRA câștigi de 2 ori !

BANCA
"TRANSILVANIA"S.A.
SUCURSALA ARAD,
Str. Unirii nr. 5-7,
Tel. 057/283.122
Depozite
persoane juridice
36% p.a. - 1 lună
37% p.a. - 3 luni
NOU: 40 % la 45 zile

ADEVĂRUL
COTIDIAN INDEPENDENT ARAD
Anul XIII, nr. 3298
Marți, 8 mai 2001 ● 16 pagini ● 3500 lei ● e-mail: adevarul@arad.ro; adv.pub@arad.ro
BRAT Publicație auditată în semestrul II 1999
Tiraj mediu zilnic vândut: 34.958

WEST BANK S.A.
ARAD, B-dul Revoluției nr. 88
WESTERN UNION | MONEY TRANSFER
Cel mai rapid mod de a primi bani din întreaga lume!

UN ECHILIBRU FRAGIL

La patru luni de la învestire, guvernul Năstase se află în fața unui moment decisiv. Riscând să rateze ținta de inflație propusă pentru acest an, cu finanțarea externă încă plutind în incertitudine și pe locul codaș în cursa integrării europene, acest guvern nu mai poate amîna reformele. Cu atît mai mult cu cît cele patru luni de zile n-au adus nici o privatizare majoră și nu au marcat începerea nici unui program serios de restructurare în sectoarele economice neeficiente.

Primul-ministru și-a anunțat însă hotărîrea de a privatiza cît mai repede întreprinderea Tractorul Brașov și de a trece la privatizarea rețelelor de distribuție a energiei electrice. Oferta de privatizare a combinatului SIDEX Galați a fost deschisă, negocierile pentru privatizarea întreprinderilor cuprinse în PSAL este prevăzută pentru anul acesta.

A alege calea reformelor, într-un moment de acumulare a tensiunilor sociale, este un lucru cît se poate de dificil pentru guvern. O asemenea opțiune nu ar răspunde așteptărilor populației care, prin votul său, a trimis PDSR la putere, în alegerile din noiembrie 2000. Populația a votat PDSR așteptînd de la acesta slujbe sigure, prețuri controlate și protecție socială, conform promisiunilor lansate în campania electorală. Determinarea cu care protestatarii de la Reșița au cerut plecarea americanilor își are originea și în retorica antiprivatizare adoptată de PDSR în timpul campaniei electorale sau chiar imediat după instalarea noului guvern.

Dar Guvernul nu are la dispoziție altă cale decît cea a reformelor, măcar din motivul că toate măsurile cu caracter propagandistic sau populist, invocate în ultimele trei luni, s-au dovedit imposibil de pus în practică. Rebranșarea gratuită a caloriferelor, pentru familiile ce nu-și pot achita întreținerea, a fost un eșec. Amenințărie la adresa comercianților care cresc prețurile au rămas literă moartă. Reducerea TVA la produse de bază sau la energia electrică livrată populației nu a putut fi aplicată, pentru că ar fi determinat o diminuare a încasărilor bugetare imposibil de suportat. Promisele facilități la impozitul pe venit au fost lăsate în suspensie, cel puțin pînă la anul.

(Continuare în pagina 4)

LUCRÃRILE DE PE COCORILOR SUNT ÎN GRAFIC

Foto: ST. MATYAS

Strada va deveni funcționalã peste trei ani

Pag. 6

În cazul unei construcții de pe str. Ineului

PRIMÃRIA ELIBEREAZÃ AUTORIZAȚII CU OCHII ÎNCHIȘI

Pag. 6

După ministrul Administrației Publice, Octav Cozmâncă

ARADUL AR TREBUI SÃ AIBÃ UN SINGUR VICEPRIMAR

CITIȚI ÎN ZIARUL DE ASTÃZI

- *Elevi arădeni aplaudați la Festivalul de la Mateszalka (Ungaria)* - pag. 10 -
- Ovidiu Marian îl atacă pe primar din toate părțile - pag. 5 -
- *Emil Constantinescu își va face partid?!* - pag. 5 -
- La Sântana apa costă... 5 miliarde de lei - pag. 3 -

GONG FINAL LA EUROMARIONETE

Pag. 8

SÃNÃTATE - pag. 9

AGRICULTURÃ

Foto: AL. MARIANUT

Pag. 7

DOI PAȘI PÂNÃ LA TITLU

Avancronica finalei C.N. de baschet feminin: B.C. ICIM Arad - Sportul Studențesc București

Pag. 11

S.C. SERGIU GIANINA S.R.L.
ARAD
comenzi și expoziție
Bd. Revoluției nr. 24
(colț cu Lacului, vizavi de lac)
Tel. 092.292.559, 057/212.512
TÂMPLĂRIE DIN ALUMINIU ȘI P.V.C. IMPORT
▼ geamuri termopane ▼ rolete P.V.C. și aluminiu ▼ jaluzele verticale și orizontale ▼ site speciale insecte ▼ uși pliante ▼ porți cu telecomandă

Farmacia REMEDIUM
ARAD
B-dul Revoluției 52-54,
Telefon 233.195
Program L-V 7,30-20,00
S 8,00-14,00
Eliberează medicamente pe rețete cu plată, compensate și gratuite, inclusiv boli cronice
NOU raion cosmetice și tehnico medicale la preț mic.

ALGLASS
MOBILIER DIN P.A.L. LA COMANDA
● BUCATARII ● DORMITOARE ● CAMERE DE ZI
NOU
VANZARI IN RATE
Calea Timișorii nr. 53; Tel./Fax: 278820
Piața Spitalului Bl. 1D; Tel/Fax: 253868

CALENDAR

▼ Astăzi, Soarele răsare la ora 5 și 57 de minute și apune la ora 20 și 28 de minute.

▼ Au trecut 129 de zile din acest an. Au mai rămas 236 de zile până în 2002.

▼ **Praznicul zilei: Biserica ortodoxă:** Sf. Slăvit Ap. și Ev. Ioan; Cuv. Arsenie cel Mare; **Biserica romano-catolică:** Fericitul Ieremia Vlahul; **Biserica greco-catolică**: Sf. Ap. și Evanghelist Ioan; Cuv. Arsenie del Mare.

A venit BARZA!

La Arad: Novacovici Mariana, Bala Florin Bogdan, Hedesi Darius Lucian, Mădărășan Răzvan Florin, Ordoc Timea Kristina, Munteanu Mădălin, Oxitar Dimitrie Marinel, Mihalcovici Mara Cornelia, Miculița Bogdan Dorin, Bed Laura Janina, Jurcan Samir Florin, Buc Denis, Vlad Marina Claudia, Chirilă Alexandra Sabina, Marin Maria, Petruse Bogdan Cătălin.

HOROSCOP

Marți, 8 mai

Berbec (21.03-20.04). Veți fi foarte apreciat pentru munca pe care o prestați și de asemenea, sunteți în centrul atenției.

Taur (21.04-20.05). Flitrul cu cineva cunoscut recent ar trebui evitat astăzi.

Gemeni (21.05-20.06). O atitudine bună lucrează în favoarea dvs., în timp ce alții vă prețuiesc pentru independența dvs. și calitățile unice.

Rac (21.06-22.07). Oportunitățile pentru îndreptarea oricărei greșeli emoționale față de membrii familiei sunt numărate și pot fi în această seară un adevărat câștig prin atitudinea dvs. pozitivă.

Leu (23.07-22.08). Aceasta este ziua norocoasă în care s-ar putea să avansați în afaceri.

Fecioara (23.08-22.09). În această zi resursele și emoțiile dvs. interioare se vor accentua.

Balanța (23.09-22.10). Astăzi persoana iubită va fi captivată de talentele dvs., pe care nu le-a observat până acum.

Scorpion (23.10-21.11). Prietenii dvs. vor reuși astăzi să vă îndepărteze de gândirea lipsită de optimist pe care o aveți de câtva timp.

Săgetător (23.11-21.12). Veți avea înclinări pentru idei abstracte și spirituale și o abilitate deosebită de a comunica cu ceilalți.

Capricorn (22.12-19.01). Abilitățile dvs. analitice sunt la înălțime, peste medie, iar cel de-al șaselea simț care privește afacerile este foarte bun.

Vărsător (20.01-19.02). Este una din cele mai bune zile ale dvs., din această lună. În domeniul financiar s-ar putea să aveți un câștig.

Pești (19.02-20.03). O persoană din familie vă va ajuta și vă va demonstra cât de mult ține la dvs.

MOCHETA
Arad, Piața Gării
Telefon 235.221
MARI REDUCERI DE PREȚURI
MONTAJ LA STANDARDE EUROPENE

Mâine ZIUA EUROPEI, SĂRBĂTORITĂ (ȘI) LA ARAD

Mâine, 9 mai, e Ziua Europei. Cu această ocazie, Primăria va organiza mai multe manifestări cultural-artistice. Programul - intitulat „Zilele Primăverii Arădene" - va începe la ora 11, cu o expoziție de artă plastică a elevilor de la Liceul de Artă, la Casa de Cultură a Municipiului. Va urma apoi simpozionul „9 Mai - Ziua Independenței".

„Tânărul european", un concurs pentru elevii din școlile arădene, se va desfășura la Palatul Copiilor, de la ora 15. Apoi, în Parcul Europa va fi organizată o altă acțiune pentru sărbătorirea acestui eveniment.

Începând cu ora 17, pe platoul din fața Palatului Administrativ va avea loc spectacolul „Toți diferiți - Toți la fel", iar la ora 18, la sala „Clio", o expoziție foto pe această temă.

G. K.

ZIUA MONDIALĂ A CRUCII ROȘII

Astăzi, unitățile de profil sanitar din toată lumea aniversează Ziua Mondială a Crucii Roșii (C. R.) și Semilunii Roșii. Cu acest prilej, Organizația Națiunilor Unite (ONU) a declarat anul 2001 ca fiind An al Voluntarilor de Cruce Roșie, aceasta și pentru faptul că, după cum se știe, majoritatea acțiunilor se derulează prin voluntari.

După cum ne spunea d-na **Iudita Cuvineanu**, director la Crucea Roșie Arad, în județul nostru există subfiliale în principalele orașe, acestea antrenându-se, după necesități și posibilități, în diverse programe sociale, de sănătate și de ajutorare a persoanelor aflate în nevoi.

C. T.

METEO

Vremea va fi ușor instabilă. Cerul va fi temporar noros și pe alocuri se vor semnala averse de ploaie și descărcări electrice mai ales în cursul după-amiezii și serii. Vântul va sufla slab până la moderat din sector nordic.

Temperaturi maxime: 20 la 23°C; **Temperaturi minime**: 10 la 13°C

Meteorolog de serviciu,
PETRU DĂNUȚ

AU PLECAT DINTRE NOI!

✝ Bindațiu Tiberiu (1917); Szurgyi Ecaterina Irina (1919); Bâc Teodor (1947).

Pentru funcția de secretar general al Prefecturii

SE AȘTEAPTA ORDINUL DE NUMIRE AL LUI RADU ȘERBAN

Câștigătorul concursului organizat pentru ocuparea funcției de secretar general al Prefecturii Arad, Radu Șerban nu a primit, încă, ordinul de numire din partea ministrului Octav Cozmâncă, deși confirmarea s-a făcut pe 27 aprilie.

„Nu știm de ce întârzie acest ordin. Dl. Rista (celălalt pretendent la această funcție - n. n.) n-a depus nici o contestație. Noi așteptăm venirea ordinului; din acel moment, dl. Șerban va fi, oficial, secretar general", spune Cornel Gavrilă, șeful de cabinet al prefectului.

G. K.

PIEȚE, TÂRGURI

Astăzi este zi de piață la Sebiș, Almaș, Apateu, Semlac, Sântana, Șilindia, Vârfurile. Târguri săptămânale se desfășoară astăzi la Chișineu Criș, Almaș, Șilindia și Vârfurile (sat Avram Iancu - Tăcășele).

Mâine, miercuri, va fi zi de piață la Pâncota, Beliu, Buteni, Șiclău, Macea, Vânători, Pecica, Șiria și zi de târg la Beliu și Buteni.

FARMACII DE SERVICIU

Farmacia **„Remedium"**, B-dul Revoluției, nr. 52-54, telefon 233195 cu program de luni până vineri de la orele 7,30-20,00 iar sâmbăta de la 8,00-14,00; Farmaciile **„Sinapis"**, B-dul Revoluției, nr. 88, lângă Noul Stil, telefon 282369, **„Noua Farmacie"**, str. Andrei Șaguna, nr. 15, telefon 948 sunt de serviciu cu program non-stop.

UTILITARE

URGENȚE STOMATOLOGICE

Cabinetul de pe str. Crișan (în spate la Gionelli) are program non-stop. Telefon: 253794. Cabinetul din B-dul Revoluției nr. 62, ap. 17, între orele 9,00-19,00. Telefon: 256665.

ADMINISTRAȚIA FINANCIARĂ

Administrația Financiară a municipiului Arad: Asistență contribuabili (impozitul pe venitul global) - telefon 280633, 280733, int. 198.

ÎNTRERUPERI DE CURENT

Marți: Cartier Vlaicu Bl. X 42, Grădinița cu pp nr. 10. **Miercuri:** Cartier Vlaicu, bl. X 21, X 22, X 34/1, X 34/2, X 36/1, X 36/2, X 37, X 38, X 40.

TELEFON DE URGENȚĂ LA POLIȚIE: 955.

„ADEVĂRUL" VĂ ASCULTĂ

La telefonul dimineții, 280944, între orele 9,00-12,00

☎ Duminică seara, pe Bd. Dragalina, în zona hotelului Parc, a fost găsită o legătură mare de chei. Proprietarul poate s-o ridice de la biroul sesizări și reclamații al ziarului nostru.

☎ **I. M., din Piața Arenei**, a primit sesizare scrisă din partea RCS, să meargă să încheie contract cu firma, iar de la Romtelecom de asemenea. În ambele locuri, după ore de așteptare, i s-a spus că nu mai este cazul să încheie un nou contract, deoarece are încheiat unul. „Efectiv își bat joc de noi", concluzionează femeia.

☎ **Marinela Jurcă, locatară a blocului 1321** spune: „De trei zile, în spațiul blocului avem o conductă de apă spartă. Într-un final, astăzi dimineață au venit cinci persoane să o repare. Numai că unul dintre ei lucrează, iar ceilalți patru stau și se uită. Iar noi stăm de dimineață, de la cinci, fără un strop de apă. Mai mult, nici măcar nu ne-au anunțat că o vor opri. Este culmea nerușinării."

☎ **Suciu Maria** din Grădiște mulțumește angajaților firmei de pompe funebre de pe strada Mihai Eminescu pentru ajutorul acordat.

☎ S-a găsit un câine de rasă în zona Micălaca. Informații la tel. 094/283973.

Redactor de serviciu
A. B.

CINEMATOGRAFE

Dacia: Marea hoinăreală (SUA) 9; 11; 13; 15; 17; 19; 21

Mureșul: Pact cu diavolița (SUA) 10; 12; 14; 16; 18

Arta: (7-10.05): Moara cu noroc (Rom.): 16

Sala Mică: 28 de zile (SUA) 15,30; 17,30

Progresul: Familia Flinstone în Rock Vegas (SUA) 16; 18

din 6 mai - Legenda călărețului fără cap (SUA) 16; 18

AJUTOR PENTRU DANIEL

Daniel Costea are 26 de ani și în luna iulie a acestui an va deveni, pentru prima oară, tată. Din păcate, bucuria pe care ar trebui să o aducă cu ea acest eveniment a fost înlocuită cu o puternică strângere de inimă. Pentru că, în urmă cu două luni de zile, lui Daniel i s-a pus diagnosticul de leucemie. Prin intermediul nostru, familia îi roagă pe toți cei care au posibilitatea să-l ajute, să doneze bani în conturile deschise la Banca Agricolă 1299424 - în lei sau 1299456 - în mărci sau 1299451 - în dolari. Banii vor fi folosiți pentru o operație de transplant de măduvă, efectuată în Austria.

Germanos deschide centrul tehnologiei din Arad

GERMANOS

Compania Germanos, unul dintre cei mai mari dealeri GSM din România, a deschis luni primul său magazin din Arad. Magazinul se află în B-dul Revoluției 56 și este al 27-lea magazin din rețeaua Germanos.

Prin noul său magazin din Arad, Germanos oferă clienților o gamă largă de telefoane mobile cu sau fără conectare la Dialog și Cosmorom, accesorii GSM, produse electronice mici (mini-casetofoane, CD-playere, aparate foto, ceasuri), telefoane fixe, precum și baterii de toate tipurile. Pentru toate produsele se asigură service și consultanță. De asemenea, aici se pot găsi noile oferte GSM, oferte pe care lunar Germanos le oferă clienților săi din toată țara.

A devenit deja tradiție ca fiecare nouă deschidere de magazin să fie marcată printr-un eveniment local: muzică, antren, baloane, bună-dispoziție și multă dorință de a-și mulțumi clienți din partea personalului Germanos. Tot cu prilejul deschiderii noului magazin, organizatorii pregătesc și o tombolă, la care pot participa toți cei care vizitează magazinul și completează talonul din pliantul care a fost creat cu această ocazie. Oricine trece prin vecinătatea magazinului sau intră direct la Germanos în aceste zile va primi pliantul din care va afla toate amănuntele despre Germanos și despre tombolă. Premiile puse în joc sunt: un telefon mobil, un mini-casetofon și un ceas de mână.

Germanos este primul dealer din România care reprezintă doi operatori de telefonie mobila - Mobil Rom și Cosmorom. Rețeaua de magazine "care vă conectează cu tehnologia" are în momentul de față 27 de magazine în București, Constanța, Brașov, Ploiești, Pitești, Craiova, Giurgiu, Drobeta Turnu Severin, Timișoara, Lugoj, Satu Mare, Sibiu, Alexandria și de acum în Arad. Până la sfârșitul anului, în rețeaua Germanos vor fi deschise 50 de magazine, putând deja să vorbim de acoperire națională.

Vizitați așadar magazinul Germanos din Arad și participați la tragerea la sorți din 18 mai. Vă așteaptă o mulțime de surprize!

Echipa de serviciu

IOAN TULEU
secretar de redacție

Bianca Felea,
Adela Homorâceanu,
Dina Rujan,
Ramona Vidulescu
tehnoredactare computerizată

Sorina Ambruș,
Aurica Telcian
Dacian Toduța
corectură

PREȚUL AURULUI

Banca Națională: Pentru gramul de aur de 24 K, prețul cu ridicata - **241.816 lei**; prețul de achiziție **217.634 lei**. Prețuri înregistrate ieri.

Piața neagră - Aur 14 K: cumpărare - 125.000 lei/g, vânzare - 135.000 lei/g. **Aur 18 K**: cumpărare - 145.000 lei/g, vânzare - 155.000 lei/g.

DIPLOMAT GERMAN LA ARAD

Joi, 10 mai, Bindt Borchardt, secretar I cu probleme economice al Ambasadei Germaniei la București va fi prezent la Arad. Diplomatul german va avea convorbiri cu oficiali ai administrației locale, precum și la CCIA pentru cunoașterea mediului economic arădean.

G. C.

CURSUL VALUTAR*

- VALORI ÎNREGISTRATE IERI, 7 MAI

Denumirea valutei	BNR	BCR		BRD		Banca Transilvania		Banca Agricolă		Bursa neagră	
		C	V	C	V	C	V	C	V	C	V
Dolar S.U.A.	28316	28200	28360	28050	28390	28100	28350	28100	28450	28100	28300
Marca germană	12918	12603	13062	12775	12920	12500	12940	12700	12950	12650	12750

În pragul verii, la Sântana

APA COSTĂ CINCI MILIARDE LEI

Pe timp de vară, an de an, la Sântana au fost probleme cu apa. Uneori, presiunea este atât de scăzută, încât locuitorii trebuie să aștepte până la ore târzii din noapte ca să se poată spăla sau iriga în grădini.

Cauza principală a lipsei apei ține de capacitatea Uzinei de apă din localitate, care a fost proiectată pentru circa 1000 de abonați. Cu trecerea anilor însă, s-a ajuns ca astăzi numărul abonaților să se tripleze, fapt ce face ca vechea uzină să nu mai facă față. În plus, forarea de puțuri pentru alimentarea cu apă a municipiului Arad - realizată tot în ultimii ani - a făcut ca pânza freatică să coboare la peste 15-20 m.

În opinia dlui **Ioan Ilica**, primarul comunei Sântana, problema apei nu se poate rezolva definitiv decât prin forarea a încă două puțuri și construirea unui rezervor de acumulare. Pentru aceasta însă este nevoie de circa cinci miliarde de lei, bani care, deocamdată, nu se știe dacă și de unde vor putea veni. „Până acum noi n-am stat cu mâinile în sân și am făcut proiectul pentru recorelarea uzinei de apă față de necesități, care a costat 360 de milioane lei. De asemenea, am bătut pe la toate porțile - Consiliul Județean, Prefectură - pentru a obține cele cinci miliarde... Promisiuni am obținut, banii încă îi așteptăm" - spune dl. Ilica.

Din păcate, vara este însă foarte aproape, inclusiv pentru cei peste 15.000 de locuitori din Sântana și Olari, care nu vor să mai șufere de sete încă trei-patru luni de zile...

C. TRIF

Rata șomajului este în scădere

După cum ne informa dl. Iancu Gheorghe, director ocupare și formare profesională din cadrul Agenției Județene pentru Ocuparea Forței de Muncă, rata șomajului în județul Arad este în scădere.

Astfel, de la 8,40 la sută, cât se înregistra luna trecută, în prezent rata șomajului în județul Arad este de 8,03 la sută.

Cauzele care au stat la baza acestei scăderi sunt reluarea „în forță" a activității din agricultură și construcții precum și apariția - odată cu sezonul estival - a locurilor de muncă sezoniere.

N. O.

Licențe pentru taximetriști

În Arad, transportul în regim de taxi se desfășoară pe baza licenței de transport (pentru persoane) respectiv a licenței de execuție vehicul (pentru autovehicul), conform prevederilor HCLM Arad 273 din noiembrie '99. Ambele licențe sunt eliberate de Primăria Arad.

Agenții economici care desfășoară activitate de taximetrie pe raza municipiului trebuie să-și depună dosarele, în vederea obținerii licențelor, la camera 5 (Serviciul Relații cu Publicul), până la 15 mai 2001.

G. K.

O nouă farmacie în cartierul A. Vlaicu

Ieri, unul dintre cele mai populate cartiere din orașul nostru, „Aurel Vlaicu", s-a (mai) îmbogățit cu o unitate utilă pentru cetățeni. Este vorba de farmacia „OMNIA-FARM", situată pe Calea Aurel Vlaicu, la parterul blocului Z28 (în apropierea Complexului stomatologic) care a început să funcționeze de ieri.

Noua farmacie, dotată cu toată gama de produse farmaceutice și parafarmaceutice este deschisă de luni până vineri inclusiv, între orele 8,00 și 22,00, iar sâmbăta și duminica între orele 8,00 și 15,00.

C. T.

Distribuitor Autorizat
dialog
UN FENOMEN RAR
DOUĂ LUNI
de abonament gratuit
luna a IV-a și luna a VI-a de abonament
micro-cadouri pentru conectare
facturare la secundă pentru Dialog INEDIT
valabil până la 9 mai
EURO - GSM
ARAD, Bd. Revoluției nr. 95

La 10 ani de la intrarea în vigoare

LEGEA 18 NU SE POATE APLICA DIN LIPSĂ DE... TOPOGRAF

În trei localități din comuna Gurahonț și anume Mustești, Osășel, Baltele nu s-a eliberat nici un titlu de proprietate la 10 ani de la aplicarea Legii 18/1991.

La Bonțești doar jumătate dintre titluri s-au eliberat, iar probleme încă mai sunt la Gurahonț și Honțișor. Această incredibilă stare de fapt se explică simplu: oamenii nu au primit titluri pentru că hărțile topografice n-au fost întocmite din lipsă de... topograf.

În 1992, Primăria a pus la dispoziția topografului trimis de OCOTA loc de dormit, masă, mijloc de transport, numai să stea acolo și să facă treabă. Târâș-grăpiș, după ce s-au schimbat vreo trei topografi, treaba s-a derulat cu încetinitorul până prin '96-'97. Atunci, în loc să fie lăsat să ducă la bun sfârșit măsurătorile, topograful a plecat pur și simplu din localitate (la chemarea șefilor de la Arad), iar înapoi nu s-a mai întors!

De ani de zile, lună de lună, Primăria a tot făcut apel la OCOTA, însă, cum se vede treaba, conducerea OCOTA a ținut prea puțin seama de cererile oamenilor, motivând că n-are personal!

Așa s-a ajuns ca, repetăm, la peste 10 ani de când Legea 18/1991 a intrat în vigoare, proprietarii să nu poată dispune de terenurile lor.

N. OPREAN

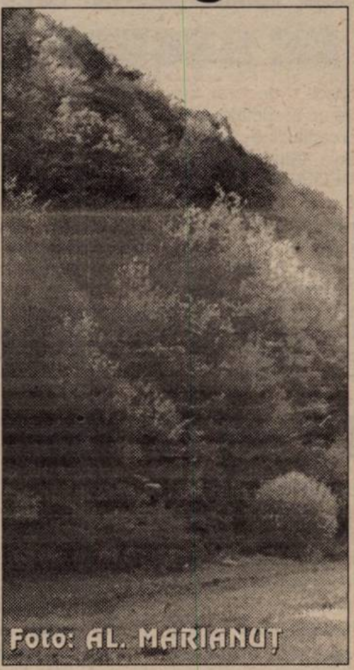

Foto: AL. MARIANUȚ

În Zona Liberă Curtici

Italienii produc filtre de apă

Zilele acestea, în Zona Liberă Curtici și-a început activitatea firma italiană **ACQUADEA**. Producătoare de filtre de apă, aceasta a construit o hală pe 1.500 m. p. de teren. Valoarea investiției se ridică la aproximativ trei milioane de mărci. Pentru început, aici își desfășoară activitatea 80 de persoane, intenția italienilor fiind, ca pe viitor, numărul angajaților să crească simțitor.

A. B.

În cursul lunii aprilie - 23 de incendii

În cursul lunii aprilie, Grupul de Pompieri „Vasile Goldiș" al județului Arad a fost solicitat pentru intervenția la un număr de 23 de incendii. După împrejurarea și cauza producerii acestora, situația se prezintă astfel:

Incendii determinate de folosirea focului deschis lăsat nesupravegheat au fost 17 în cursul acestei luni, incendii determinate de mijloace de încălzire nesupravegheate în număr de două; un incendiu care s-a datorat jocului copiilor cu focul și încă un incendiu care s-a datorat executării lucrărilor de sudură fără respectarea măsurilor specifice de prevenire și stingere a incendiilor.

„Pagubele materiale produse în urma acestor incendii sunt în valoare de aproximativ 27 de milioane de lei, iar valoarea bunurilor salvate este de aproximativ 4 miliarde 122 milioane lei", ne-a informat domnul căpitan **Lucian Câmpeanu** - purtător de cuvânt al Grupului de Pompieri „Vasile Goldiș".

Tot în această perioadă au fost executate 70 de inspecții și controale la un număr de 62 de agenți economici, șase instituții și 13 localități. S-au aplicat un număr de 36 de sancțiuni contravenționale în valoare de aproximativ șase milioane lei și 28 de avertismente.

NADIA BODRAN

Piața auto

Produse fără documente și mașini suspecte...

Duminică, în piața auto, a fost efectuat un control prin care au fost depistați numiții **Sinea Ioan** (54 ani) din Timișoara, **Seu Alexandru** (43 ani) din Republica Moldova și **Oance Remus** (20 ani) din Arad, care comercializau produse nealimentare fără a poseda documente de proveniență. Cei trei au fost sancționați cu amendă în valoare de 450.000 lei.

De asemenea, tot cu acest prilej s-au verificat 19 autovehicule de proveniență străină și autohtonă. În primul rând s-a mers pe verificarea documentelor de înmatriculare și actele de introducere în țară. A fost găsit ca fiind suspect autoturismul Opel Calibra, cu numărul de înmatriculare AR-03-RSI, seria acesteia va fi supusă unei expertize criminalistice pentru a se dovedi dacă este reală.

S. G.

În familie...

Dacă la început a fost petrecere, după ce au fost golite câteva sticle, **Lingurar Vilian** (27 ani) și concubina acestuia **Bulboacă Liliana** (29 ani) ambii din Covăsânț au intrat în vizorul fraților **Lingurar Ioan** (30 ani), **Lingurar Florica** (36 ani), **Lingurar Mirel** (32 ani) și nepotul acestora **Covaci Viorel** (19 ani), toți din Covăsânț. Astfel că, între cei prezenți s-a încins o ciomăgeală pe cinste. În urma loviturilor primite, **Bulboacă Liliana** a fost internată la Spitalul Județean, având diagnosticul de traumatism craniocerebral.

Patroană la furat!

Patroană la firma S. C. **„Chebab 2000"** SRL, din Piața Gării, numita **Pop Carmen** (25 ani), din Arad, s-a gândit să-și facă cumpărăturile de la supermarketul Billa. Astfel că, profitând de neatenția vânzătoarelor, a sustras bunuri cosmetice în valoare de 939.000 lei. Din fericire, prejudiciul a fost recuperat, iar patroana a rămas doar cu... rușinea.

ABC-ul hoției

Hristov George (17 ani), **Andrași Daniel** (17 ani) și **Dehelean Florin-Ghiță** (17 ani), toți din Ineu, au pătruns prin efracție în magazinul **„ABC"**, aparținând de **S. C. Bilena SRL Ineu**, de unde au sustras diferite bunuri. Împotriva autorilor a fost emis mandat de arestare preventivă pe timp de 5 zile. **Dehelean Florin-Ghiță** este dispărut de la domiciliu, fiind dat în urmărire generală.

Dispărut...

În data de 4 mai a. c., orele 5,00, a dispărut numitul **Carabaș Ludovic-Ioan** (70 ani), domiciliat în Germania, cu reședința în Iratoș nr. 390. Acesta a mai dispărut o dată de la reședință, fiind găsit în Arad. **Semnalmente: 1,60 m; ochi căprui, îmbrăcat cu pantaloni culoare crem, cămașă albastră, fes pe cap, iar în picioare era încălțat cu papuci de plajă.** Sus-numitul este bolnav psihic. Cine poate da relații să sune la cel mai apropiat post de poliție.

S. G.

ILIE ILAŞCU NU POATE PRECIZA, DIN MOTIVE DE SECURITATE, CÎND VINE ÎN ROMÂNIA

Ilie Ilașcu a declarat, luni, că din motive de securitate, nu poate spune cu certitudine cînd va pleca în România, transmite corespondentul MEDIAFAX în Republica Moldova.

El a spus că a primit promisiuni că pînă la 9 mai ceilalți trei colegi ai săi, Andrei Ivanțoc, Tudor Petrov-Popa și Alexandru Leșco vor fi eliberați. Ilașcu a declarat pentru MEDIAFAX că nu știe ce condiții au pus transnistrenii în schimbul eliberării sale.

"Deocamdată mă abțin de la declarații politice, atîta timp cît colegii mei se mai află acolo. Pot să vă spun, însă, că se fac eforturi enorme, situația este foarte încordată și sînt implicate în această operațiune mai multe țări, pe care le voi numi la întîmplare, România, Rusia și Republica Moldova, precum și organisme internaționale, OSCE și Consiliul Europei".

Ilașcu a mai spus că nu-și va retrage plîngerea depusă împotriva Rusiei la Curtea Europeană pentru Drepturile Omului, așa cum i-au cerut transnistrenii. "Voi accepta orice hotărare a Curții. Eu știu niște lucruri și pot să vă spun că aceasta nu va fi o hotărîre pe care o așteptați", a spus Ilașcu.

El a mai afirmat că prima inițiativă legislativă ca senator se va referi la faptul că România nu trebuie să aloce bani pentru operațiunea de introducere a pașapoartelor pentru trecerea frontierei dintre cele două state. "Voi propune să fie scutiți de plată cei care vor să dobîndească cetățenia română. Am vorbit cu domnul președinte Vladimir Voronin și a spus că și astăzi este de acord să semneze acordul privind recunoașterea dublei cetățenii", a spus Ilașcu.

UN ECHILIBRU FRAGIL

(Urmare din pagina 1)

Aceste luni au arătat un guvern și un premier care au dus, de fapt, două feluri de politici. Pe de o parte, dosare de privatizare precum TAROM sau Tepro au fost amînate și procedura de faliment a combinatului Siderca a fost stopată, statul luîndu-și angajamentul să investească el în aceste societăți, înainte de a le scoate la vînzare. Societăți cu probleme, precum Roman, Tractorul sau Rocar au primit promisiuni că vor fi ajutate cu comenzi din bani publici și reprezentanții guvernului au invocat adeseori posibilitatea reeșalonării unor datorii. Pe de altă parte, procedura de privatizare a SIDEX a continuat, la fel și îndeplinirea obligațiilor din PSAL. A fost demarată o susținută campanie pentru pregătirea sumit-ului NATO din 2002, dar, în același timp, legea secretului de stat a generat o serie întreagă de suspiciuni, atît în țară cît și în străinătate.

Aceste două fețe ale politicii guvernului Năstase sînt explicabile, dacă privim la cît de diferite sînt orientările formațiunilor care susțin actuala echipă, atît ca partide de guvernămînt cît și din interiorul Parlamentului. De exemplu, PNL atrage atenția asupra faptului că încheierea unui nou acord cu FMI întîrzie. Dar în același timp, PUR atrage atenția Guvernului că nu va accepta orice fel de acord cu FMI. Conviețuirea cu UDMR a presupus o serie întreagă de concesii, cum ar fi dreptul de folosire a limbii materne în administrația locală. Dar asemenea concesii nu sînt pe placul unora dintre fruntașii PDSR. Adrian Năstase este mereu în pericol de a fi considerat, în același timp, ba prea liberal, ba prea conservator. Și asta chiar în interiorul construcției politice care îi susține guvernul.

Poate că Adrian Năstase ar avea abilitatea politică de a menține în echilibru această construcție șubredă, chiar pe durata a patru ani. Numai că situația economică îl obligă deja la măsuri tranșante. Lecția alcătuirii bugetului a demonstrat că promisiunile tentante din toamna anului 2000 pur și simplu nu au acoperire financiară. Cît privește ajutorul european, Bruxelles-ul a fost cît se poate de tranșant: va veni atunci cînd Bucureștiul va demonstra că face reformă.

(MEDIAFAX)

P.I.B.-UL ÎN CREȘTERE

Ministrul Finanțelor, Mihai Tănăsescu, a declarat, luni, că Produsul Intern Brut al României va crește cu două procente în primul trimestru al acestui an.

"Estimarea mea este de două procente", a declarat Tănăsescu într-un interviu acordat Reuters. Cifra este conformă cu previziunea medie a analiștilor, de 2,1%. Datele statistice oficiale privind nivelul Produsului Intern Brut vor fi publicate în această lună.

Guvernul preconiează o creștere economică de 4,1% pentru acest an, nivel considerat realist de către Fondul Monetar Internațional, a mai spus ministrul Finanțelor.

Creșterea economică va rezulta din exporturi, precum și din agricultură și investiții, conform lui Mihai Tănăsescu.

VREMEA REA DE IERI A AFECȚAT CÂTEVA LOCALITAȚI DIN JUDEȚ

Vântul și ploile de ieri au afectat, pentru o scurtă perioadă, câteva localități din județul Arad. Astfel, localitățile Cermei (unde s-a înregistrat și cel mai mare debit - 40 l/mp) și Apateu au rămas fără energie electrică iar Șicula a avut probleme cu cablul telefonic. La Ineu a suflat un vânt puternic și a căzut grindină, fără să se înregistreze însă pagube deosebite.

F. G.

FĂRĂ DOCUMENTE...

În piața Fortuna a fost depistată Buca Aurica (44 ani), din Arad, care comercializa cafea, fără a poseda documente de proveniență. A fost sancționată cu suma de 150.000 lei și a fost ridicată în vederea confiscării cafea în valoare de 350.000 lei. În Complexul Comercial Jackson, a fost depistat Varga Ionel (48 ani), din Timișoara, care oferea spre vânzare cafea fără a poseda documente de proveniență. A fost sancționat cu suma de 150.000 lei iar marfa, în valoare de 600.000 lei, a fost ridicată în vederea confiscării.

S. G.

TRAFIC DE INFLUENȚĂ

Luca Gabriela (49 ani) i-a promis d-nei H.M. un loc de muncă la o casă de schimb valutar. Acest lucru se întâmpla anul trecut în luna **iunie**. De atunci femeia a tot așteptat mult râvnitul serviciu dar se pare că pentru **Luca Gabriela** prioritatea era... șpaga. Astfel că pentru trafic de influență, **Luca Gabriela** a pretins și primit suma de 140 DM și 500.000 lei. Acum aceasta este cercetată în stare de libertate...

RESTAURANTUL „CLUBUL PRESEI"
- LA DISPOZIȚIA DUMNEAVOASTRĂ

✳ NUNTI, BANCHETE, MEȘE FESTIVE
La prețuri deosebit de avantajoase.
Vă punem la dispoziție săli de: 100; 30 și 20 locuri.
☞ Vă rugăm să vă anunțați din timp pentru programare.
Relații la telefon 280989.

MARȚI, 8 MAI 2001

TVR 1
7,00 Telematinal
* Jurnal de dimineață
9,00 Ora G - rel.
10,00 Pasiuni - s. rel.
10,45 TVR Cluj
11,50 TVR Iași
12,55 TVR Timișoara
14,00 Jurnalul de prânz
14,15 Infomania
14,30 Iartă-mă! - rel.
15,30 Orice e posibil -s.
16,00 Puncte cardinale
16,30 Kronika
17,30 Avanpremieră Știri
17,35 Pentru dvs, doamnă!
18,15 Pasiuni - s.rel.
19,00 Cu ochii'n 4
19,50 Familia ... Corect!
20,00 Jurnal. Meteo
20,40 Sport
20,45 Bucătărie americană - comedie romantică, SUA, 1998
22,30 Clubul de spiritism
23,00 Jurnalul de noapte
23,15 Videoteca veselă
0,00 Lumea dansului
1,00 Cu ochii'n 4
1,50 Infomania
2,05 Jurnal. Meteo.Sport - rel.
2,45 Bucătărie americană - f. rel.
4,25 Încurcături în familie - s.
4,50 Videoteca veselă - rel.
5,35 Clubul de spiritism - rel.
6,15 Pentru dvs., doamnă! - rel.

TVR 2
7,00 D-ra Andrea - s. rel.
7,50 Documentar - rel.
8,35 Prețul succesului - rel.
9,05 Arca lui Noe - rel.
9,35 Tip-top, mini-top - rel.
10,05 Obsesia vitezei - rel.
10,50 Afaceri la cheie - rel.
11,30 Tată, am încurcat-o - s. rel.
12,00 Reforma la bani mărunți - rel.
12,30 Oprirea obligatorie - rel.
12,45 D-ra Andreea - s.
13,40 Tribuna partidelor parlamentare
14,10 Desene animate
15,30 Știri
15,35 Trupa DP 2
17,00 Poftă bună cu Petrișor!
17,30 Călătorind prin țară
18,00 Tată, am încurcat-o! - s.
18,30 Telejurnal TVR 2
18,50 Des. animate
19,15 Toți împreună
20,05 În mijlocul furtunii - s.
21,00 Pragul de sus
22,30 Știri
22,35 Ringul - dramă, România, 1984
0,15 Ghidul călătorului
0,10 Știri bancare
1,15 TVM. Mesager
1,55 Trupa DP 2 - rel.
3,20 Telejurnal TVR 2
3,40 Pragul de sus - rel.
5,10 On line - rel.
5,40 Universul cunoașterii - rel.

PRO TV
7,00 Bună dimineața! * Omul care aduce cartea
8,00 Știrile ProTv
9,00 Tânăr și neliniștit - s.
10,00 Echipa perfectă - s.
11,00 Black Harbour - s.
12,00 Spirit de echipă - s.
(●) **12,30 Himera** - thriller, politic, SUA, 1978
(●) **14,15 Un prinț la Cambridge** - comedie romantică, Marea Britanie, 1997
16,00 Tânăr și neliniștit - s.
17,00 Știrile Pro TV
17,45 Teo
19,00 Știrile PRO TV
19,45 Total Recall - s.
20,30 Spitalul de urgență - s.
21,30 Fotbal Liga Campionilor: R (I) LIVE - semifinale
22,30 ROKENO
* Știrile Pro TV - la pauza meciului
22;45 Fotbal Liga Campionilor - repriza a doua LIVE
23,45 Știrile Pro TV
* Profit
0,00 X și Zero
0,10 Pro TV te ascultă ce vezi
* Omul care aduce cartea
0,15 Black Harbour - s.
1,15 Jesse - s.
(●) **2,45 Stigmatul iubirii** - dramă, SUA, 1995
5,00 Spirit de echipă - s.
5,30 Teo - rel.

TV ACASĂ
6,25 Teleshopping
6,40 Iubire fără limite - rel.
7,30 Știrile de Acasă - rel.
8,10 Îngerașul - s. rel.
9,00 Femei înșelate - s. rel.
10,10 Căsuța poveștilor - rel.
10,20 Acasă la bunica - rel.
10,30 Dragoste și putere - rel.
11,00 De 3 ori femeie - rel.
11,55 Iubire fără limite - s. rel.
12,50 Betty cea urâtă - s. rel.
13,45 Seducție - s.
14,40 Doctorul casei - rel.
15,30 Înger sălbatic - s.
16,20 Desene animate
16,30 Iubire fără limite - s.
* Acasă la români - Cântă-mi, lăutare!
* Știrea zilei
17,30 Dragoste și putere - s.
17,55 Acasă la bunica
18,05 Femei înșelate - s.
19,00 Îngerașul - s.
20,00 Știrile de Acasă
(●) 20,40 De 3 x femeie
* Vremea de Acasă
21,30 Betty cea urâtă - s.
22,20 Seducție - s.
* Știrea zilei
* Vremea de acasă
23,20 Dragoste și putere - rel.
23,45 De 3 x femeie - rel.
0,35 Știrile de Acasă-rel.
* Teleshopping
1,30 Muzica de Acasă, muzica nopții

HBO
8,00 Un astronăuc pe Marte - comedie, SUA, 1997
9,35 Powder - dramă, SUA, 1995
11,25 Dragă, am micșorat copiii - s.
12,10 Cu mâinile curate - politist, România/Germania, 1972
13,50 Întoarcerea în Oz - fantastic, SUA, 1985
15,40 Cinema cinema cinema
16,05 Pan Tadeusz - dramă, Polonia/Franța, 1999
18,15 Ce vrăji mai fac fetele - comedie romantică, SUA, 1998
20,00 Annie - comedie muzicală, SUA, 1999
21,30 Avocat și victimă - suspans, SUA, 1998
23,35 South Park: mai mare, mai lung și necenzurat - animație, SUA, 1999
0,45 Halloween: după 20 de ani - horror, SUA, 1998

PRIMA TV
7,00 Malcom și Eddie - s. rel.
7,30 Poză la minut - rel.
8,00 Prima Mix!
13,25 Clip Art
13,30 Exploziv
14,00 Motor
14,30 Real TV
15,30 Cavalerul rătăcitor - s.
16,30 Malcolm și Eddie - s.
17,00 Poză la minut - s.
17,30 Camera de râs
18,00 Focus
19,00 Documentar
20,00 În bătaia vântului - dramă, SUA, 1991
21,45 Stil
22,45 Focus
23,15 Cavalerul rătăcitor - s. rel.
23,55 Clip Art
0,00 Camera de râs - rel.
3,00 Focus - rel.

TELE 7 ABC
7,00 Muzică
8,00 Sandwich și Fetz
10,00 Tentații - rel.
10,30 Club ABC - rel.
11,30 La puterea a doua - rel.
12,30 Ofsaid
14,45 Documentar
16,00 D'ale lui Cătălin
18,00 24 de ore din 24
18,30 AS Show
19,25 Telecaricatura zilei
19,30 La ordinea zilei
21,00 Telejurnal
21,30 Germania astăzi - doc.
22,00 Lumea serviciilor secrete
23,00 D' ale lui Cătălin - rel.
1,00 Muzică
5,00 Lumea serviciilor secrete - rel.
6,00 Muzică

ANTENA 1 - TV ARAD
6,00 Magazin sportiv - rel.
6,20 Publicitate, promo, revista presei
6,30 Știri TVA - rel.
7,00 Observator
8,00 'Neața
11,00 Zile din viața noastră - s.
12,00 Elena, viața mea - s.
13,00 Știrile amiezii
13,15 Cascadorii de la Hollywood - s.
14,00 Doc Hollywood - rel.
16,00 Hoinar prin țară
16,30 Publicitate, promo
16,45 Știri TVA
17,20 Îmbrățișări pătimașe - s.
19,00 Observator
19,50 Sport
20,00 Pirații din Caraibe - f. coprod. 1998 - II
21,55 Ediția de noapte TVA
22,00 Marius Tucă Show
23,00 Observator
23,25 Sport
23,30 Noaptea târziu cu Mircea Badea
0,30 Intrigi în Paradis - s.
1,30 Observator - rel.
2,30 Escandalo - s.
3,30 Cosas del Anmor - s.
4,30 Noaptea târziu - rel.
5,30 Îmbrățișări pătimașe - s.

TV INTERSAT
8,25 Deschiderea programului
8,30 Cafeaua de dimineață
9,30 Preciosa - s.
10,15 Forțele speciale de elită - s.
11,00 Știrile Intersat
12,00 Răzbunarea - f. rel.
13,30 Desene animate
14,00 Deșeertul vorbește - s.
14,30 Sporturi Safari - s.
15,00 Forțele speciale de elită - s.
16,00 Microb - rel.
17,30 Emisiune în limba sârbă
18,00 Haideți să ne jucăm - s.
18,15 Știrile Intersat
19,00 Preciosa - s.
20,00 Cavaleri și războinici - s.
21,00 Mistere, farmece și miracole - s.
21,30 Călătoria inimii - film
23,00 Știrile Intersat
(■) 0,00 Erotica
5,00 Închiderea programului

ATOMIC TV
7,00 Selector
10,25 Reactor - rel.
10,30 File de poveste - rel.
11,00 Atomix - rel.
14,00 Interactiv
15,30 Proaspete și fierbinți - hit-uri ale momentului
15,55 Reactor
16,00 Aria 52 - rel.
17,00 Selector
19,00 Atomix
21,55 Reactor
22,00 Selector - muzica pe banda rulantă
23,00 Rockada
24,00 Insomnia - Orient Expres
24,30 Insomnia

RADIO ARAD & RADIO CONTACT (99,1 MHZ)

6,00 Lupta cu somnul; 8,00 Bună dimineața, Arad!; 10,00 Tovarășii mei; 12,00 Pulsul zilei; 14,00 Radio Magazin Deutsche Welle; 15,00 Contact FM; 17,00 Simți NRG!A; 18,00 Radiomagazin Radio France Internationale; 19,00 Bună seara, Arad!; 20,00 Ce și pentru cine?; 21,00 Seară de seară; 22,00 Fabrica de hituri; 23,00 Teoria iubirii; 24,00 Super 50; 3,00 Contact FM

RADIO PRO FM (92,1 MHz)

5,00 - 5,30 BULETIN DE ȘTIRI la fiecare sfert de oră; **5,30 - 7,00 PRO FM PÂNĂ LA UNU** - cu Ramon Cotizo; **7,00 - 10,00 PRO FM PÂNĂ LA UNU** - cu Flavius Eșnican; **10,00 - 13,00 PRO FM PÂNĂ LA UNU** - cu Mihai Dobrovolschi; **13,00 - 14,00 13-14 CU ANDREI** - cu Andrei Gheorghe; **14,00 - 17,00 POFTIM PRO FM** - cu Cătălin Lăpușcă; **17,00 - 19,00 PRO FM E AICI** - cu Cristi Schnebli; **19,00 - 22,00 ASCULTĂ-ȚI MUZICA!** - cu Andi Moisescu; **22,00 - 23,00 MUZICA GREA** - cu Cristi Tabără și Andi Moisescu; **23,00 - 2,00 PRO FM BY NICHT** - cu Vlad Craioveanu

RADIO TIMIȘOARA

6,00 Ceasurile dimineții; 8,00 Muzică populară cu dedicații; 9,00 Cânt din suflet; 10,00 De zece ori România; 11,00 Gramofon; 12,00 Miez de zi la polul vest; 13,00 Emisiune în limba germană; 14,00 Emisiune în limba maghiară; 15,00 Emisiune în limba sârbă; 16,00 Radio cocktail; 18,00 Actualitatea radio; 18,10 Familia; 19,00 Radiojurnal; 19,15 Vârsta a treia; 20,05 Călătorie în lumea poveștilor; 20,15 Contemplații simfonice; 21,00 Curierul de seară

Știri: 6,00; 7,55; 9,00; 11,00; 12,50; 17,00; 20,00; 21,00; 21,55

Radio Jurnal: 7,00; 16,00; 19,00

RADIO SEBIȘ
6,00-9,00 Matinal „21"
9,00-10,00 Alo, tu alegi!
10,00-12,00 Cafeaua de zece
12,00-14,00 Secvența „21"
14,00-15,00 La porțile dorului - muzică populară
15,00-17,00 Magazin 21
17,00-18,00 Lentila de contact
18,00-19,00 „La Mulți Ani!" - muzică populară și dedicații
19,00-22,00 Expresul de seară
22,00-24,00 Club „21"
0,00-2,00 92,1 Insomnii

Redacția Adevărul nu își asumă răspunderea pentru modificările ulterioare intervenite în programele tv.

Dat afară de la ședința cu directorii primăriei

OVIDIU MARIAN ÎL ATACA PE PRIMAR DIN TOATE POZIȚIILE

Ieri ne-a vizitat la redacție consilierul municipal - și director al Gospodăririi Comunale - Ovidiu Marian. Domnul Ovidiu Marian a dezvăluit o serie de presiuni care se fac asupra sa datorită ultimelor declarații făcute în mass-media arădeană: **„Reacția d-lui primar Dorel Popa la declarațiile pe care le-am făcut presei a fost foarte dură, așa încât la ședința de astăzi din cadrul Primăriei am fost dat afară din sala de ședințe, după ce am fost atenționat în legătură cu afirmațiile pe care am îndrăznit să le fac, și care diferă bineînțeles substanțial de opiniile d-lui primar. Eu am considerat că pot să-mi exprim opiniile personale chiar dacă conduc o instituție coordonată - și nu subordonată - de către Primărie. D-l primar mi-a recomandat să-mi dau demisia din fruncția de director, probabil pentru că nu am aceleași opinii cu ale domniei-sale. Oricum, o voi face, pentru că mi-o cere legea, nu pentru că mi-o cere primarul."**

Ovidiu Marian o prefațat o dezbatere care va avea loc astăzi în Consiliul Local pe marginea unei hotărâri promovate de primarul Dorel Popa prin care urmează să se creeze două servicii, în subordinea Consiliului Local, care să preia personalul excedentar al Primăriei. Potrivit legii promovate de Guvern, Primăria Aradului poate să aibă cel mult 200 de angajați, față de 388 câți are în prezent. Ovidiu Marian a declarat: **„Eu cred că Parlamentul și Guvernul au stabilit această grilă în urma unei analize serioase. Se poate observa în multe orașe că personalul este excedentar, iar în Arad acest lucru se poate observa prin prisma fondului de salarii al Primăriei. Dacă am efectua reducerea de personal legală am economisi 12 miliarde de lei pe an, bani cu care se pot face foarte multe lucruri în construcția drumurilor, salubrizare, groapa de gunoi etc. Primarul a afirmat că Primăria nu poate funcționa fără 188 de angajați, dar nu a adus nici un fel de argumente în sprijinul acestei afirmații. Trebuia făcut un plan de restructurare care să spună clar dacă reducerea poate fi făcută sau nu. Este ușor să spui că nu se poate și e greu să faci o restructurare, să pui oameni potriviți la locul potrivit. Eu mă întreb cum poate Consiliul Local, care se întrunește o dată sau de două ori pe lună să coordoneze două servicii publice de astfel de dimensiuni. Nu a fost prezentat nici un plan de funcționare, nici o fișă de posturi. Dacă va trece această hotărâre, va fi debandadă!**

În final, l-am întrebat pe Ovidiu Marian de unde provine această stare conflictuală dintre el și primarul Dorel Popa. **„Eu nu am considerat, a afirmat Ovidiu Marian, că duc o luptă împotriva primarului. Am calitatea de consilier și consider că într-o țară democratică, pot să-mi spun deschis punctul de vedere. Este adevărat că atitudinea mea deranjează și mă aștept la represiuni și în continuare. Primarul este genul de om care nu suportă să fie criticat și contrazis nici măcar cu argumente clare. Acest conflict a început cu mult timp în urmă, pentru că acțiunile mele au fost luate ca un afront personal dar abia acum au fost aduse, deschis, în fața opiniei publice."**

FLAVIUS GHENDER

Senatorul DOREL CONSTANTIN ONACA a promis:

„MÂINE (AZI, N. N.) VOI FI CU ILAȘCU ÎN ROMÂNIA"

Imediat după anunțarea eliberării lui Ilie Ilașcu, senatorul PRM de Arad, Dorel Constantin Onaca s-a deplasat în Republica Moldova. Ieri, pe când se afla la Chișinău, l-am contactat telefonic, pentru a afla de ce tocmai domnia-sa a plecat la întâlnirea cu Ilie Ilașcu, în vederea venirii acestuia în țară. Domnia sa ne-a declarat:

„Am fost mandatat de către președintele partidului să conduc delegația. Era normal să vin, pentru că Ilașcu este senatorul nostru și locul său este în Senatul României. Nu știu de ce am fost trimis eu, dar probabil că nu întâmplător. Oricum, vă asigur că mâine (azi, n. n.), indiferent de situație, voi fi în țară, împreună cu senatorul PRM, Ilie Ilașcu."

SIMION TODOCA

MASĂ ROTUNDĂ DE ZIUA REGALITĂȚII

PNȚCD Arad va organiza în data de 10 Mai - Ziua Regalității - o masă rotundă care va avea ca subiect rolul monarhiei în România. Istoricul Dan Demșa va face o prezentare a monarhiei constituționale din România iar avocatul Alin Gherga va prezenta poziția PNȚCD față de monarhie în ultimii 11 ani.

F. G.

LEGEA PENSIILOR - ÎNTRE SINDICATE ȘI PARLAMENTARII ARĂDENI

Un grup de sindicate arădene - Sindicatul Astra Vagoane, Sindicatul Liber IMAR, Sindicatul Liber Feroneria, Sindicatul Liber Tricoul Roșu și Sindicatul Liber Aris - îi invită la dialog, pe marginea Legii Pensiilor pe toți parlamentarii arădeni, indiferent de „culoarea politică" a acestora. Întâlnirea va avea loc vineri la ora 10, la Casa Sindicatelor, putând participa și alte sindicate pentru că, așa cum a declarat președintele sindicatului de la Astra Vagoane, Ionel Rusu **„nu suntem exclusiviști, dorim o participare cât mai însemnată."**

F. G.

OT PD - SEMINAR POLITIC

OT a organizației județene a PD Arad a organizat la Moneasa un seminar care a avut ca temă organizarea activității partidului în perioada postelectorală. A conferențiat prim-vicepreședintele PD Arad Adrian Nițu, în prezența tinerilor democrați din organizația municipală și din organizațiile din județ.

În cursul discuțiilor s-a subliniat importanța deosebită pe care o are activitatea unui partid politic în primul an după alegeri. Deși se află în plină „campanie electorală" internă, pediștii nu au făcut nici o referire la cei trei candidați la președinția PD.

F. G.

OFERTĂ SPECIALĂ

GI MOTOR

A. Tevi patrate	
TEVI PATRATE 20x20x2	17.900 lei/ml.
TEVI PATRATE 30x30x2	27.800 lei/ml.
TEVI PATRATE 40x20x2	27.800 lei/ml.
TEVI PATRATE 40x40x2	37.800 lei/ml.
TEVI PATRATE 60x40x2	47.800 lei/ml.
TEVI PATRATE 60x60x2	62.300 lei/ml.
TEVI PATRATE 70x40x3	81.300 lei/ml.
B. Tevi pentru instalatii: negre I zincate	
TEVI INSTALATII Ng. 1/2x2.65	21.700 lei/ml.
TEVI INSTALATII Ng. 3/4x2.65	28.100 lei/ml.
TEVI INSTALATII Ng. 1x3.25	43.400 lei/ml.
TEVI INSTALATII Ng. 1 1/4x3.25	55.600 lei/ml.
TEVI INSTALATII Ng. 1.1/2x2.9	57.600 lei/ml.
TEVI INSTALATII Ng. 2x3.65	90.600 lei/ml.
TEVI INSTALATII Ng. 1/2x2.65	33.500 lei/ml.
C. Plase sudate	
PLASE SUDATE 100x100x5	530.000 lei/buc.
PLASE SUDATE 100x100x6	740.000 lei/buc.
PLASE SUDATE 100x100x8	1.318.000 lei/buc.
PLASE SUDATE 200x200x5	280.000 lei/buc.
PLASE SUDATE 200x200x6	380.000 lei/buc.
PLASE SUDATE 200x200x8	640.000 lei/buc.

Preturile includ TVA

Pentru cantități mai mari preturile se negociaza

DEPOZITUL ARADUL NOU
TEL: 288009 093183125

MATERIALE DE CONSTRUCTII
LA INDEMANA ORICUI !

La zonala ANCD de la Tg-Jiu a fost lansat un zvon:

EMIL CONSTANTINESCU ÎȘI VA FACE PARTID?!

ANCD Arad se pronunță ferm pentru fuziunea cu PNȚCD

O delegație a organizației județene ANCD Arad, condusă de către președintele Dorin Șiclovan, a fost prezentă la întrunirea zonală ANCD, desfășurată la Târgu Jiu, precedată de zonalele de la Bârlad, Satu-Mare și Cluj-Npoca.

Întrunirea de la Târgu-Jiu a fost, cum a spus Victor Ciorbea, **„o întâlnire a Banatului și Olteniei"**. Au participat delegații din județele Olt, Gorj, Vâlcea, Caraș-Severin, Arad.

■ Oltenii nu vor fuziune, din „probleme de ordin personal"

Cuiul lui Pepelea este pentru ANCD fuziunea cu PNȚCD, problema fiind analizată pe toate fețele la întrunirea zonală. Dorin Șiclovan a reafirmat opțiunea organizației arădene ANCD pentru fuziune, specificând că din acest punct de vedere nu există disensiuni.

„Sunt absolut de acord cu Victor Ciorbea că județele din Oltenia nu sunt de acord cu fuziunea din cauza unor probleme de ordin personal între conducătorii celor două partide", a declarat Șiclovan.

■ Alegeri pe bază de moțiuni

Conform proiectului de modificare a Statutului ANCD, conducătorii partidului, la nivel central și județean, vor fi aleși pe baza unor moțiuni. Fiecare candidat pentru structurile de conducere trebuie să-și prezinte programul. Dacă nu obține minimum 20 la sută din voturi, nu va intra în aceste structuri.

■ Autonomie mai largă

Se prevede o autonomie mult mai largă a organizațiilor județene, atât în ceea ce privește alegerile, cât și în ceea ce privește procesul de fuziune cu PNȚCD. **„La Arad, în urma discuțiilor, ANCD nu dorește funcții, ci dorește să aducă noului partid un capital calitativ, prin oameni noi, care nu au fost compromiși moral și politic"**, spune Șiclovan.

■ De „Ziua Copilului" se va hotărî soarta unui „nou-născut"

Pe data de 1 Iunie se va reuni Consiliul Național al reprezentanților ANCD, până atunci desfășurându-se o serie de întruniri în diverse județe din țară. Lucrările Consiliului vor continua pe data de 2 iunie, după întrunirea Consiliului Național al PNȚCD în ședință comună. Practic, abia atunci se vor bate în cuie toate aspectele fuziunii.

■ Ciorbea vrea să fie un liant între grupările din PNȚCD

În culisele întrunirii s-a discutat foarte mult despre grupările din PNȚCD. Victor Ciorbea este hotărât să fie un liant între aceste grupări. Conform unor zvonuri, în urma hotărârii definitive de fuziune, aripa ostilă lui Marga va pleca din PNȚCD, pentru a înființa un nou partid sub „flamura" lui Emil Constantinescu. Victor Ciorbea va încerca să împiedice această nouă scindare a PNȚCD.

■ ANCD Arad merge „pe mâna lui Marga"

„Indiferent de ce se va întâmpla, ANCD Arad va rămâne în cadrul partidului rezultat din fuziune, chiar dacă numele partidului nu se va schimba", a declarat Șiclovan.

SIMION TODOCA

Poșta paginii politice

SENATORUL DE ARAD SERGIU NICOLAESCU ESTE CHEMAT LA ARAD DE CĂTRE CEI CARE L-AU ALES

D-na Adriana Demian ne-a scris o scrisoare în care ne solicită să-i transmitem senatorului Sergiu Nicolaescu invitația de a veni, atât de des cât poate, la Arad.

„V-am ruga pe d-voastră ca, la modul cel mai decent din partea noastră, să-l invitați pe d-l senator Sergiu Nicolaescu să apară măcar o dată pe lună în mijlocul arădenilor. Știm că are foarte multe probleme la Comisia de Apărare, dar am dori să-i prezentăm doar între patru ochi problemele grave nerezolvate la Arad."

Stimată d-nă Demian, iată, am dat curs solicitării, deși credem că ar fi destul de simplu ca **„acele probleme grave nerezolvate la Arad"** să fie expuse parlamentarilor arădeni, care sunt prezenți la Arad la fiecare sfârșit de săptămână. Dar, probabil că este vorba despre probleme care țin de specialitatea d-lui Sergiu Nicolaescu sau de relațiile personale ale domniei-sale. În acest caz, vă înțeleg când spuneți că **„nu dorim să șuetăm cu alții"** pentru că, într-adevăr, la o șuetă nu se rezolvă probleme care țin de natura profesiei. Oricât de bine intenționat ai fi, dacă nu te pricepi în domeniul respectiv, nu poți face mare lucru. Pe celălalt plan, chiar că vă înțeleg total când spuneți că **„mă simt extrem de penibil în fața cunoștințelor mele și a altor concitadini pe care i-am îndemnat să-l voteze ca senator de Arad pe dl. Sergiu Nicolaescu."**

Din acest punct de vedere, demersul dumneavoastră este pe deplin motivat și cred că d-l senator ar trebui să dea curs invitației. Oricum, până când va fi rezolvată definitiv problema birourilor parlamentare, este greu să discuți cu cetățenii într-un cadru neadecvat.

„De această dată sunt purtătoarea de cuvânt a mai multor prieteni arădeni", spuneți în scrisoare. Dacă doriți ca senatorul Sergiu Nicolaescu să se implice în rezolvarea problemelor de care pomeneați, convingeți-l că acestea nu țin doar de un grup, ci de interesele Aradului.

SIMION TODOCA

În cazul unei construcții de pe str. Ineului

PRIMĂRIA ELIBEREAZĂ AUTORIZAȚII „CU OCHII ÎNCHIȘI"

Dl. Marin Diaconescu, locuiește din anul 1999 în apartamentul nr. 2 situat în clădirea de pe str. Ineului, nr. 20. Locuința dumnealui face parte dintr-un imobil de două apartamente, despărțite printr-un zid cu grosimea de 15 cm.

Proprietara apartamentului nr. 1 din imobilul respectiv este familia Dimitrie și Maria Vlai. Aceasta a demarat în luna septembrie a anului 1999, anumite lucrări de recompartimentare a locuinței. Totul era O.K., cu excepția unui „mic" amănunt „omis" de familia Vlai: **autorizația de construcție**. Urmare a unei sesizări depuse la Direcția tehnică din cadrul Primăriei Arad, d-na Maria Vlai a fost sancționată cu o amendă contravențională de șapte milioane de lei. Se pare că suma aceasta nu a fost achitată nici până în prezent... „Prietenul la nevoie se cunoaște!" spune o vorbă românească iar familia Vlai are mulți prieteni prin Arad ...

În 4 februarie 2000, soții Vlai obțin certificat de urbanism emis de Primăria Municipiului Arad. În el se specifică faptul că pentru dobândirea autorizației de construire pentru extinderi și modificări interioare (în ap. nr. 1 din str. Ineului nr. 20) sunt necesare **avizul Inspecției de Stat în construcții** și **acceptul coproprietarilor în cazul afectării părților comune.** Certificatul amintit a fost semnat de primarul Valentin Paul Neamț, director Sorin Bondoc, arhitect șef Radu Drăgan și consilier juridic Doina Paul.

După zece luni de la emiterea acestui act, Primăria Arad eliberează autorizația de construire soților Vlai pentru aceleași solicitări. Asta fără să se țină cont de condițiile care trebuia îndeplinite, impuse de aceeași Primărie în luna februarie 2000.

De această dată, autorizația a fost eliberată prin semnătura primarului Dorel Popa, a arhitectului șef Radu Drăgan și a consilierului juridic Doina Paul.

„În 20 aprilie a.c., mă trezesc în podul casei cu meșterii vecinilor Vlai. Lucrările pe care aceștia le efectuau la apartamentul nr. 1 mi-au afectat și locuința mea. Am rămas fără o parte din peretele comun, astfel ploaia intrându-mi fără probleme în pod", relata dl. Diaconescu.

Inspectoratul de Stat în construcții, sesizat de aceste ilegalități a dispus „oprirea lucrărilor" de modificare și extindere a apartamentului nr. 1 până la: obținerea acceptului coproprietarilor sau sentință definitivă în justiție, precum și a altor avize necesare.

***

Astfel, până la finalizarea lucrărilor podul locuinței familiei Diaconescu rămâne „căptușit" cu... folie de polietilenă.

MADIANA MICAN
ȘTEFAN TABUIA

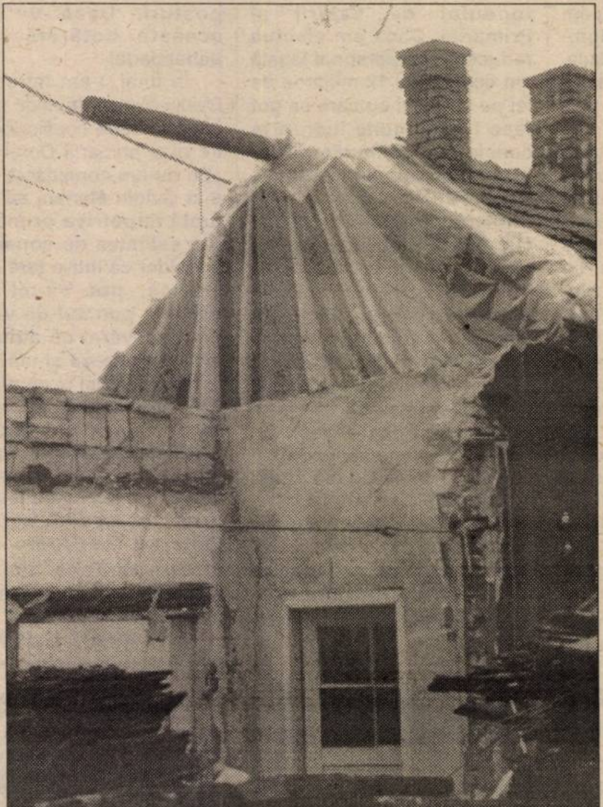

Așa arată acoperișul imobilului cu pricina, în urma „recompartimentării" apartamentului soților Vlai.

Brau Union România lansează un program de susținere a producătorilor agricoli de orz din România

- *Valoarea programului - aproximativ 3,2 milioane $*

Brau Union investește pe termen lung în România și se implică și în dezvoltarea sectoarelor conexe, de data aceasta printr-un program de susținere a sectorului agricol din România. Astfel, Brau Union este prima companie din domeniul berii care stimulează producția agricolă locală prin implementarea unui amplu proiect de preluare a materiei prime direct de la producătorii români.

Succesul acestui program inițiat de Brau Union va permite ca orzul - materia primă din care se obține malțul - să nu mai fie importat ci produs în România de către producătorii locali.

Proiectul este mai vast și are două componente pentru stimularea și susținerea dezvoltării producției locale de orz:

1. investiție în semințe, îngrășăminte și consultanță;

2. finanțarea producției.

Pe lângă investiția în semințe, îngrășăminte și consultanță, care se ridică deja la 3.200.000 USD pentru o recoltă de 31.000 tone de orz, Brau Union mai are contracte de finanțare de aproximativ 280.000 USD pentru alte 13.600 tone contractate cu două firme românești.

Soiurile aduse de Brau Union (Samanta, Penelope și Prosa), inexistente până acum în România, sunt de o calitate excepțională, fiind obținute în urma unor ani de cercetare. Specialiști austrieci cu experiență și un reprezentant Brau Union urmăresc îndeaproape procesul de cultivare până în momentul recoltei. Ei se întâlnesc cu fiecare producător în parte pentru o transmitere eficientă a științei de a cultiva orz de calitate.

Începând de la semănatul orzului, aplicarea îngrășămintelor de bază, precum și prevenirea și combaterea bolilor, producătorii aplică metodele performante preluate de la specialiști. Producătorul trebuie să înapoieze la un kilogram de sămânță primită două kilograme din recolta obținută. Pentru cultivarea unui hectar este nevoie de 170 kg de sămânță, din care se obțin la recoltă 3.000 kg. Îngrășământul costă aproximativ 250$ tona, în condițiile în care toamna se folosesc 200 kg de îngrășământ la hectar și 100 kg la hectar primăvara. Costul îngrășământului se achită în prețul recoltei. Consultanța este gratuită.

Pentru că depozitarea este importantă pentru păstrarea calității și necesită și o logistică de care producătorul român nu dispune încă, Brau Union preia producția de orz imediat din momentul recoltării, asigurând depozitarea ei în condiții optime.

Parametrii de calitate ai orzului sunt determinați de gradul de umiditate, procentul de proteine, uniformitate, corpuri străine, viabilitate și lipsa de infestare.

Aceștia sunt stabiliți de comun acord cu producătorul. În funcție de rezultatul obținut, în momentul tranzacției se aplică bonificații sau penalizări. Se iau în considerare condițiile climaterice din anul respectiv (seceta, altele) și se pot face mici derogări și deci reduce penalizările.

Un alt element nou și salvator pentru producător este acela al asigurării agricole, pe care contractul îl obligă să o încheie. Astfel, în cazuri de secetă, inundații sau alte calamități, producătorul este despăgubit.

Brau Union a realizat deja un plan logistic la cele șapte fabrici din Arad, București, Constanța, Craiova, Hațeg, Miercurea Ciuc, Reghin, pentru predarea și preluarea recoltelor de orz.

DORU SAVA

După Cozmâncă, Aradul ar trebui să aibă un singur viceprimar

Zilele trecute într-o știre Mediafax se arăta: „Reducerea numărului de viceprimari, conform unei prevederi înscrise în Legea administrației publice locale, nu va afecta un număr foarte mare de localități, reglementarea respectivă aplicându-se, în principal, pentru municipiul București și pentru municipiile reședință de județ, a declarat ministrul Administrației Publice, Octav Cozmâncă. El a precizat că această lege va intra în vigoare la data de 23 mai, determinând reducerea numărului de viceprimari din capitală de la patru la doi și stabilind un singur post de viceprimar în municipiile reședință de județ, față de cele două astfel de funcții care există în prezent".

Însă în Legea nr. 215 la articolul 61 se spune: „Comunele și orașele au câte un primar și un viceprimar, iar orașele reședință de județ, câte 2 viceprimari, aleși în condițiile legii." E clar că între știrea prezentată de agenția de presă amintită și prevederile Legii administrației publice locale există o neconcordanță, greu de explicat. „Cred că a fost o scăpare a ministrului... sau poate o propunere legislativă pentru viitorul mandat. Noi mergem pe lege", spune viceprimarul Emanoil Voicu.

De când a apărut, Legea administrației publice locale a dat destule bătăi de cap aleșilor. Acum numai această confuzie lipsea...

G. KNAP

În urma inundațiilor la Gurahonț

Pagube în valoare de 700 de milioane de lei!

La sfârșitul săptămânii trecute, Primăria Gurahonț a remis Prefecturii bilanțul inundațiilor făcute în această primăvară de Crișul Alb.

Astfel, 220 de hectare de arături și culturi au fost distruse de inundații. În cifre absolute, situația se prezintă după cum urmează: 120 de hectare de ogoare - 120 milioane pagube, 60 de hectare de porumb - 420 milioane pierderi, 25 de hectare de grâu - 125 milioane pagube, 15 hectare de trifoi - 30 de milioane pierderi. În total, 695 de milioane au păgubit cei 100 de localnici care au avut pământurile în zona văilor.

„Oamenii sunt necăjiți din cauza pierderilor. Acum se străduie din nou să are și să samene, însă foarte mulți nu mai dispun de bani pentru a o lua de la capăt", ne-a declarat d-na ing. Viorica Sabău, de la Centrul Agricol Comunal.

Menționăm că, în unele locuri, apa nici în prezent nu s-a retras de pe grădini.

N. OPREAN

LUCRĂRILE DE PE COCORILOR SUNT ÎN GRAFIC

Strada va fi funcțională în trei ani

De ani de zile, strada Cocorilor stârnea, la cea mai mică ploaie, coșmaruri oamenilor care locuiesc în zonă. Rețelele de canalizare erau, practic, nefuncționale, iar apa se ridica și la jumătate de metru, băltind zile în șir.

Situația nu mai putea persista, iar o simplă cârpeală n-ar fi însemnat decât bani aruncați pe fereastră. Singura variantă acceptabilă era refacerea în totalitate a acestei străzi.

Din toamna anului trecut au început lucrările de reamenajare a zonei. La 30 martie 2001, costul total al investiției se cifra la 38 de miliarde de lei. Lucrările se vor întinde pe 3 ani. „La această oră suntem în grafic. Se vor schimba toate rețelele electrice, de telefonie, de canalizare, se vor reface trotuarele, se vor monta șine de tramvai noi", spune ing. Constantin Herțeu, de la ICIM Arad. După refacerea infrastructurii, pe drum se va turna un covor asfaltic. Dar până atunci mai este.

G. CONSTANTINESCU
Foto: **ȘTEFAN MATYAȘ**

Cu dr. veterinar Florin Radu Nicoară

DESPRE CREȘTEREA OILOR

Înainte de '89, creșterea oilor era, fără îndoială, o activitate rentabilă. Imaginea ciobanilor era asociată cu bunăstare, independență financiară și, bineînțeles muncă. Telemeaua avea preț, la fel lâna și carnea animalelor. Astăzi, creșterea oilor se practică la scară mult mai mică. Motivele invocate țin de nerentabilitatea afacerii: prețuri mici ale produselor, lipsa pieței de desfacere cu riscul ca lâna să zacă prin poduri și magazii, la cheremul moliilor.

În general, oaia este crescută mai mult pentru producția mixtă de lapte, carne și lână, în trei sisteme de creștere: extensiv, semiintensiv și intensiv. Specific țării noastre este sistemul extensiv.

– Domnule doctor Nicoară, ce înseamnă sistemul extensiv?

– Un sistem care se bazează pe creșterea oilor pe timp de vară, pe pășunile montane și alpine, începând din 15-20 mai până în 15 august. Acest sistem se traduce prin transhumanța pe verticală (munte vara) și pe orizontală (toamna-iarna-primăvara) când ciobanii merg cu oile spre zona de câmpie unde găsesc resturi vegetale din abundență și mai multe cereale. Pentru acest sistem de creștere se pretează oile cu lână grosieră: țurcana, țigaia.

– Ce sistem de creștere se pretează cel mai bine în zona Aradului?

– Sistemul semiintensiv și intensiv. Pentru primul se folosesc islazurile din zonele de șes și pășunile locale - vara, iar iernarea se face în interiorul gospodăriilor sau al fermelor. Vara, ciobanii organizează stâne pe pășune. Pot să practice și târlirea pășunilor, respectiv îngrășarea lor naturală prin schimbarea locului stânei. În sistemul intensiv, întreținerea animalelor se face în stabulație permanentă, fiind furajate fie cu nutreț verde la iesle fie cu fânuri și concentrate (iarna), respectiv așa numitul furaj „unic". Se practică pentru îngrășarea tineretului ovin de la 12 kg până la 35-40 kg sau pentru îngrășarea adultelor.

– Ce condiții trebuie îndeplinite pentru ca animalele să dea producțiile cele mai bune?

– În sistemul extensiv să beneficieze de o pășune bună, să nu fie epuizate prin drumuri lungi, fără repaos, să aibă asigurate surse de apă igienică, suplimente minerale și proteine, în funcție de starea fiziologică a animalului și de sezon. Pentru sistemul intensiv, cerințele sunt mult mai mari: adăpost adecvat, igienizat, sursă de apă, bucătării furajere, instalații pentru măcinat, utilaje de transport, personal îngrijitor, surse de furajare.

Foto: AL. MARIANUȚ

– Care dintre sistemele de îngrijire amintite este cel mai rentabil?

– În momentul de față crescătorii preferă sistemul extensiv, datorită politicii pe care o duce statul, care, până în prezent, nu a subvenționat creșterea animalelor.

– Cât de pretențioasă este creșterea tineretului ovin?

– Ca orice tineret și cel ovin este sensibil imediat după fătare. De aceea, în sistemul extensiv, ciobanii își organizează fătările astfel încât ele să aibă loc spre începutul primăverii, când nu mai există pericole climatice (viscole, zăpezi mari).

– La ce riscuri de îmbolnăviri sunt supuse aceste animale?

– Sunt o serie de boli specifice tineretului, atât infecțioase, cât și de nutriție. Ele pot fi prevenite printr-o furajare echilibrată a oilor mame, precum și, în cazuri critice, prin vaccinări de intervenție. Înainte de a ieși la pășunat, animalele trebuie neapărat vaccinate împotriva antraxului (boală telurică), mai ales că în ultimul an această boală a evoluat și în țara noastră.

– Care ar fi cea mai bună formulă de pășunat, având în vedere că ne aflăm la început de sezon?

– Pășunile ar fi bine să fie licitate, nu administrate de primării, care au dovedit că nu sunt buni administratori, în sensul că încasează taxele dar organizarea este lăsată la voia întâmplării. Nu se respectă o anumită dată a ieșirii la pășune, nu se practică tarlarizarea (parcelarea) pășunilor, astfel încât pășunea să nu se epuizeze. Mai mult, nu se stabilește o prioritate a pășunatului pe specii de animale, nu se aplică tratamente pe pășuni etc.

– În condițiile unei veri secetoase, cum a fost anul trecut și cum se așteaptă și pentru acest an, care ar fi soluția compensatorie pentru hrana oilor?

– Suplimentarea cu alte furaje disponibile, dar și organizarea eficientă a pășunii.

TEODORA MATICA

PREȚURI DE REFERINȚĂ LA PRODUSELE AGRICOLE

(săptămâna 30 aprilie-5 mai)

Piața din Gurahonț (luni)

Cereale
- ◆ **porumb** - 420 de mii lei șinicul
- ◆ **grâu** - 440 de mii lei/șinic
- ◆ **ovăz** - 470 de mii lei/șinic.

Piața din Chișineu-Criș (marți)

Cereale
- ◆ **porumb** - 450 mii lei/100 kg
- ◆ **orz** 450.000/ 100 kg
- ◆ **grâu** - 450 mii lei/100 kg.

Piața din Beliu (miercuri)

Cereale
- ◆ **porumb** - 450-460 de mii lei/100 kg
- ◆ **grâu** - 450 mii lei/100 kg
- ◆ **orz** - 460 mii lei/100 kg.
- ◆ **ovăz** - 380-400 mii lei/100 kg

Piața din Sebiș (joi)

Cereale
- ◆ **porumb:** 460 mii lei/100 kg
- ◆ **orz** - 450 - 470 mii lei/șinic
- ◆ **grâu** - 430 mii lei/șinic
- ◆ **ovăz** - 480 mii lei/șinic

Piața din Șeitin (sâmbătă)

- ◆ **grâul** -460.000 lei/100 kg,
- ◆ **porumbul** - 470.000 lei/100 kg
- ◆ **cartofi** -3500-4000 lei/kg.

Piața din Pâncota (sâmbătă)

Cereale
- ◆ **porumbul** - 430 mii lei/șinic.
- ◆ **grâul** - 430 mii lei/șinic
- ◆ **orz** - 450 mii lei/șinic
- ◆ **tărâțe** - 4.700 lei/kg

Piața din Lipova (sâmbătă)

Cereale
- ◆ **porumb** - 450 mii lei/100 kg;
- ◆ **grâul** - 460 mii lei/100 kg;
- ◆ **orz** - cu 470 mii lei/100 kg.

Șinicul este o unitate (neomologată) de volum egală cu aproximativ 80 kg cereale.

N.R. Întrucât târgurile de animale sunt temporar închise din cauza pericolului contaminării cu febră aftoasă, vă prezentăm doar prețurile la unele produse agricole cerealiere.

Prețuri orientative practicate duminică, 6 mai a.c., în Piața Catedralei la păsări

- ■ pui de găină, rasă mixtă, în vârstă de două săptămâni - 20.000 lei (preț solicitat)
- ■ pui Broiler, pentru carne, la trei săptămâni - 30-35.000 lei (preț solicitat)
- ■ rățuște la o săptămână - 22.000 lei
- ■ curci, rasă comună, la 3-4 zile - 20.000 lei
- ■ curci rasă comună, în vârstă de două săptămâni - 30-35.000 lei (preț solicitat)
- ■ pui de găină, rasă mixtă, de o zi - 10-12.000 lei

P.S. Prețurile se referă la bucată.

TEHNICI SPECIALE ÎN LEGUMICULTURÃ: ALTOIREA LA TOMATE

Dr. ing. PETRU VĂRĂDIE

În ultimul timp, a crescut interesul pentru oținerea de plante legumicole pe calea altoirii. Avantajele care impun aplicarea pe scară largă a acestor procedee sunt multiple. Printre acestea aș enumera: o creștere a eficienței în combaterea unor agenți patogeni și dăunători specifici, mai ales a celor cu transmitere prin sol (Veticillium sp., Fusariuum sp., Corynebacterium sp.- care produc diverse tipuri de ofiliri vasculare și a nematozilor). Un alt avantaj important îl constituie posibilitatea de a induce o mai bună toleranță a plantelor față de unii factori de vegetație (sol, regim hidric, de nutriție etc.) și nu în ultimul rând, o prelungire a perioadei de vegetație, însoțită de creșteri semnificative ale producțiilor și o îmbunătățire a însușirilor calitative.

Foto: ȘT. MATYAȘ

În prezent se practică curent altoiri la tomate, ardei, vinete, pepeni verzi etc.

TEHNICA ALTOIRII LA TOMATE

Ca procedeu nu diferă prea mult de cea practicată la celelalte specii. La început s-a utilizat metoda de altoire în copulație perfecționată cu detașare târzie. În prezent însă este preferată altoirea în faza tânără.

ALEGEREA PORTALTOIULUI

O mare importanță are alegerea corectă a portaltoiului. Acesta trebuie să corespundă scopurilor pe care ni le propunem și să aibă compatibilitate cu soiul altoi.

Cercetarea din ultimii ani a realizat numeroși portaltoi pornind de la specii sălbatice (Licopersicon hirsutum) sau cultivate (Licopersicon esculentum), care prezintă rezistență genetică, sau chiar imunitate la unii agenți patogeni sau dăunători importanți, cum ar fi: Virisul Mozaicul Tutunului, Verticillium sp. Fusarium oxysporum f. sp. lycopersici rasa 1; 2, bacterioze, nematozi etc.

PRODUCEREA PORTALTOILOR ȘI A ALTOILOR

Din punct de vedere tehnic, producerea portaltoilor și altoilor nu diferă prea mult de tehnologia obișnuită de producere a răsadurilor, cu precizarea că, respectarea cerințele plantelor față de principalii factori de vegetație trebuie să se facă cu mai multă rigoare, pentru a obține plante uniforme.

Semănatul se poate face în ghivece, paleți alveolari sau speedlings cu latura de 2-5 cm. Portaltoiul se va semăna cu 5-10 zile mai devreme decât varietatea altoi. La producerea plantelor portaltoi se are în vedere obținerea unei înălțimi corespunzătoare, astfel ca nivelul altoirii să fie la cca 2 cm de la colet. Dacă varietatea altoi are o viteză de creștere mai mare decât a portaltoiului, iar punctul de altoire este plasat prea jos există riscul ca altoiul să emită rădăcini adventive, separându-se de portaltoi. De asemenea, plasarea altoiului mai sus face posibil ca acesta să cadă ușor.

EFECTUAREA ALTOITULUI

Momentul optim pentru efectuarea altoiului se realizează atunci când cei doi parteneri sunt în faza de două frunze adevărate (la cca 14-19 zile de la răsărire).

Condițiile în care se efectuează lucrarea sunt speciale. Spațiul de altoire trebuie să fie curat, fără curenți de aer, cu temperatură moderată și insolație redusă. Instrumentarul de lucru, (lame, bisturiu etc.) necesită dezinfectări repatete cu alcool. Păstrarea temporară a altoilor se face în tăvi curate cu apă sterilă (fiartă și răcită).

În vederea altoirii, portaltoiul se secționează orizoltal sau în unghi de 45° deasupra frunzelor cotiledonale (asigurând 2 cm de la colet). Pe cepul astfel rezolvat, se trage o clemă tubulară elastică, menită să țină în contact portaltoiul cu altoiul.

Altoiul se secționează identic, la cca 5 mm deasupra frunzelor cotiledonale. Este preferabilă secționarea oblică la 45° a celor doi parteneri pentru că asigură o suprafață de contact mai mare.

Îmbinarea celor doi parteneri se realizează prin plasarea altoiului în canalul clemei elastice prin apăsare, având grijă să se suprapună perfect cele două secțiuni.

INCUBAREA POST-ALTOIRE

După altoire, în cel mai scurt timp plantele vor fi amplasate în spații special amenajate (camere cu condiții controlate, sere sau solarii special pregătite, tunele din folie) în care sunt ferite de insolații (prin umbrirea spațiilor sau iluminare artificală cu tuburi de neon de 80 W, plasate la 30-50 cm deasupra plantelor), cu asigurarea (dacă este posibil) unei durate de iluminare de cca 17 ore și o fază de întuneric 7 ore, un regim termic constant de 21-22°C și o umiditate atmosferică ridicată (100% în primele 3 zile și 95-90% în următoarele 4). Menținerea acestui regim al umidității se poate realiza prin pulverizare repetată de apă sterilă pe frunze și substrat și prin acoperirea plantelor cu un tunel de folie transparentă sau albă, având grijă să nu expunem plantele direct la lumina soarelui și să se evite curenții de aer, mai ales în primele 3 zile. În camerele cu condiții controlate aceste cerințe se asigură mult mai ușor.

În a 4 zi se face o ventilare ușoară a tunelului, iar în zilele următoare se repetă acest lucru, având grijă să nu se producă o uscare excesivă a aerului. Practic, se deschid ușor capeții tunelului și se verifică evoluția condițiilor din interior, la intervale de timp mai mici de o oră.

Sudarea celor doi parteneri se produce după cca 7 zile. După acest interval, este necesară o reclimatizare a plantelor. În acest scop, plantele se trec în sere sau solarii unde timp de 3-4 zile condițiile de temperatură pe timp de zi vor fi de 22°C, iar umiditatea atmosferică la parametrii normali (60-80%).

La finele acestei etape, plantele se trec în ghivece mai mari (8x8, 10x10) și se continuă aplicarea procedeelor tehnologice specifice pentru producerea răsadurilor.

Foto: AL. MARIANUȚ

GONG FINAL LA „EUROMARIONETE"

Ieri, a luat sfârșit Festivalul de Teatru „Euromarionete". Au încheiat ediția, păpușarii arădeni cu spectacolele „Sindbad Marinarul" și „Regele Cerb". Personaje de basm s-au perindat pe scena Teatrului de Stat, pe cea a Teatrului de Marionete sau în stradă. Copiii au fost prezenți la fiecare întâlnire în număr mare. Cu câțiva din cei ascunși în spatele păpușilor am stat de vorbă la sfârșitul spectacolelor.

„Cel mai dificil spectator este copilul"

Pe Brândușa Zaița Silvestru și Valeriu Simeon, actori ai Teatrului „Țăndărică" i-am întâlnit după spectacolul „Cenușăreasa". Au fost premiați de către Teatrul de Marionete Arad, CJA și Primărie cu „diploma de excelență" pentru întreaga activitate.

***

– Modifică „paravanul" în vreun fel relația spectator-actor?

B. S. – Noi, chiar dacă suntem după paravan auzim și imediat ne dăm seama de priza pe care o are spectacolul asupra copiilor. Ceva ciudat s-a întâmplat în Franța, noi am făcut foarte multe turnee în Franța; când intram în sală, să jucăm pe scenă, era o liniște... și credeam tot timpul că e sala goală. La sfârșit însă, erau ovații, aplauze și veneau pe scenă să ne vadă. Eram uimiți de modul lor de reacție; ei nu reacționau ca să nu piardă un cuvânt sau o mișcare a păpușii pe scenă.

– Să înțeleg că publicul din România e mult mai participativ în timpul spectacolului?

B. S. – Da, da, ei reacționează pe moment și, știu și eu, e altă educație, cu toate că acolo profesorii nu-i strâng, nu-i țin în frâu, nu țipă la ei, dar probabil că dorința lor de a vedea exact ce se petrece pe scenă îi face să fie atât de atenți, de disciplinați. E mai mult atenția, nu atât disciplina.

V. S. – Trebuie să vă spun că, după opinia mea nu se modifică deloc relația actor - public, fie el actor de teatru dramatic sau păpușar. În ce privește comunicarea, fiecare cu instrumentele lui, cu mijloacele lui de comunicare. Al nostru știți care este, care este sublimul nostru instrument pe care trebuie să-l stăpânești cu virtuozitate. Ați fost în sală la spectacol. Ce dovadă mai convingătoare poate să fie decât reacția spectatorilor. Eu nu le spun copii. Cel mai dificil spectator este copilul, pentru că el nu are actori preferați. El nu știe cine e după paravan. Nu poate să spună am venit să-l văd pe Florin Piersic sau pe Gheorghe Cozorici... El dacă nu este captat, să te ferească Dumnezeu! Se apucă să se hârjonească cu cel de lângă el, vorbește și nu mai este atent. Atunci, recomand păpușarului căruia i se repetă acest „ghinion" să se lase de meserie.

B. S. – Sau să repare spectacolul.

– Nu resimțiți un soi de frustrare deoarece copilul e mai interesat de personaj decât de actor?

V. S. – După spectacol, răsplata cea mai mare este când vine copilul să se intereseze de eroul pe care l-ai interpretat și în ce ne privește pe noi, în acest spectacol, sigur că toate atuurile le-a cam cucerit d-na Brândușa.

B. S. – Nu numai eu, poate ne considerați lipsiți de modestie. Dar să știți că eu sunt profesor, am mulți studenți, unii sunt extrem de talentați, majoritatea au intrat la teatrul „Țăndărică" dar nu-l dau pe Simion Valeriu nici pe zece studenți și nu mă dau pe mine pe 20 de studenți. Acum, dacă vine un regizor cu o propunere interesantă, este acceptată, dar propunerea asta poate să placă la o sută de persoane, la o mie de persoane, dar nu la zeci de mii de spectatori. Ori această preocupare a dispărut la un moment dat, se pare că acum, din nou, teatrele se apropie de preocupările copiilor, de modernitatea lui. De la generație la generație se schimbă gusturile.

– E vorba de o adaptare a poveștii la rigorile societății moderne...

B. S. – Da, în alt mod, cu alte teme, cu toate că, uitați, Cenușăreasa, de când s-a scris, de când a existat, a rezistat; în orice colț al lumii a fost înțeles și apreciat spectacolul.

V. S. – În completare, notați că am fost cu „Cenușăreasa" în Irlanda, în Spania, India, Egipt; am luat niște repere diferite ca temperament, culturi, gusturi. Asta ține de ceea ce numesc eu „banul bun circulă peste tot" și capodopera rezistă peste veacuri. Eu socotesc că acest spectacol, regizat, scris, conceput de dl. Silviu Purcărete este o capodoperă. În ceea ce privește mijloacele moderne de exprimare, ce apar ca o necesitate, prin asta a existat Teatrul „Țăndărică". Rar se întâmpla ca două spectacole să fie regizate cam după același tipar. Pentru aceasta, am luat noi premiul Erasmus. Eu am această convingere: orice se poate folosi în teatru, orice mijloc de exprimare, cât se poate de inedit cu o singură condiție: pe mine, ca spectator în sală, să mă emoționeze.

– Și o ultimă întrebare, ce semnifică păpușa pentru dumneavoastră?

B. S. – Pentru mine, „Cenușăreasa", dar nu numai, e ca propriul meu copil. Eu nu am avut copii; sunt tandră cu ea, o iubesc, am grijă să nu fie lovită, poate să cadă, sufăr ca și cum m-aș lovi eu.

V. S. – Pentru mine păpușa, pe lângă tandrețea pe care i-o ofer, este un instrument și dacă acest instrument prin care eu îmi exprim emoțiile artistice, vibrează ca un Stradivarius, atunci, da, e a mea și-o iubesc, și-o îngrijesc ca ochii din cap. Mai mult n-am ce spune.

***

Și, totuși, cei doi mari maeștri m-au rugat să le permit să mai spună ceva...

V. S. – Aș vrea să mulțumesc organizatorilor, lui Dan Antoci, primarului Popa, tuturor celor care au sponsorizat, care au contribuit la acest festival. Noi suntem de o zi aici, și ne-am dat seama că este o organizare absolut perfectă și afecțiunea, bucuria cu care am fost primiți, este un merit pentru care Aradului trebuie să-i mulțumim cu plecăciune.

B. S. – Da, am rămas foarte impresionată. De obicei, lucrurile astea mai „transpiră", află împricinații înainte (n.r. - se referă la acordarea diplomelor de excelență). Nici eu, nici Valeriu nu am știut nimic, nici unul din colegi și gestul acesta de respect, de recunoaștere, de tandrețe a fost absolut impresionant și mulțumesc lui Dan Antoci și tuturor celor care au contribuit la organizarea festivalului. Aici, ai un sentiment de prietenie, de atașament, de respect, e o atmosferă foarte plăcută. Mulțumim încă o dată tuturor arădenilor!

M. ARDELEAN
Foto: **ONORIU FELEA**

O JUMĂTATE DE SECOL CU TEATRUL DE MARIONETE

Ieri, Teatrul de Marionete din Arad și-a onorat existența unei jumătăți de veac chiar la festivalul internațional „Euromarionete".

A putut lua ființă având la bază o etnografie de o mare bogăție și diversitate, Aradul fiind un oraș care a cunoscut o remarcabilă dezvoltare economică și o vastă cultură, a existat șansa unui climat propice, făcând să aibă loc o evoluție spectaculoasă, un proces rapid de integrare a marionetiștilor profesioniști în circuitul major al valorilor culturii contemporane. Drumul parcurs de Teatrul de Marionete a urmat o etapă în cursul căreia în țara noastră s-au pus și bazele dramaturgiei pentru copii. Datorită acestor factori, climatul a fost favorabil pentru a se naște, acum 50 de ani, teatrul pentru copii la noi, la Arad, și a putut să evolueze într-o arie culturală bine dezvoltată.

La primul spectacol (7 mai 1951), în sala Savoy, au dat viață marionetelor: Olimpia Didilescu, Puia Marin, Floria Mihăilescu, Maria Frangopol, Elena Atanasiu, îndrumate de Sanda Diamestrescu, de la București. Scenografia A. Brătășanu (București), A. Wilke. La pian, muzica scrisă de Eduard Cosma a fost interpretată de Mișu Drăgoi, actor arădean. Repertoriul a fost „Galoșul fermecat".

În decursul existenței, Teatrul de Marionete a fost nemuritor și a căpătat un loc binevenit în domeniul artei din România, și nu numai. Teatrul Prichindel din Arad a fost al doilea după Teatrul Țăndărică din București.

Marioneta nu încetează să fascineze. Omul a născocit păpușa pentru a se cunoaște pe sine mai bine. Ironică, uneori acidă, spirituală, îndrăgostită de poezie, ea îndreaptă spre noi adevărata față. O aflăm pe coordonatele timpului și ale spațiului.

Foto: ONORIU FELEA

Personajul este produsul pictorului și al artistului care o animă, al compozitorului și al regizorului, creator al imaginii sintetice, metafora ce transmite sensul unui destin uman. Important e că ne face să trăim alături de ea realități omenești.

Datorită prestigiului pe care l-a câștigat Teatrul de Marionete în decursul anilor, în 2001 urmează să se deplaseze la Praga, Cehia, Hamburg, Germania, Tolos, în Spania. Invitației făcute de Teatrul de Marionete Arad i-au răspuns opt „țări" la ediția de anul acesta, ce se va desfășura între 2-7 mai, prin atragerea pe scena Teatrului de Marionete a celor mai mari realizatori de spectacole din arta românească. Printre colaboratorii teatrului se numără: Cristian Pepino, Kovaci Ildiko, Victor Ioan Frunză, scenografele Zofia Krzyzanovscky, Adriana Grand, Cristina Nagy.

Teatrul de Marionete din Arad este proprietatea orașului. Aici există un respect între naționalități. Aici luptă pentru promovarea spiritului comunitar multe etnii ale Europei centrale.

Directorul Teatrului de Marionete, Dan Antoci, împreună cu actorii, nu se sfiește să aducă laudă lui Dumnezeu. Rugăciunea are loc pe scenă pentru că fără iubire de Dumnezeu nimic nu este. Se transmit sentimente de prietenie, de curaj, perseverență, străduință, încrederea că, prin muncă asiduă, prejudecățile vor fi distruse. Am frecventat Teatrul de Marionete din 1957, când fiul meu avea doar 2 ani. În repertoriu a fost „Albă ca Zăpada". Nu mi-am închipuit că acel copilaș, care la acea vârstă a înțeles din spectacol că păpușile au ars și piticii au plâns, va îndrăgi așa de mult păpușile încât nu se va putea despărți de ele până la sfârșitul vieții lui. Așa încât, la examenul de la București, prezentând un spectacol pregătit de el, a stârnit un ropot de aplauze din partea examinatorilor (lucru neobișnuit la un examen). A trăit cu teatrul și pentru teatru. A iubit copiii; oricât de neastâmpărați ar fi fost, în brațele lui se îmblânzeau. Ultimul lui rol a fost „clovnul pesimist", ce cred că i se potrivea întocmai. S-a stins în împrejurări ciudate și i-a lăsat pe cei ce-l iubeau cu inimile zdrobite.

La ora actuală, minunatul director Dan Antoci, cu iubirea, dragostea și talentul lui, cu gândurile curate, ajută să evolueze acest teatru, concomitent cu mănunchiul de actori, iar sala de spectacole, elegantă și confortabilă, a devenit una din cele mai frumoase din țară. Acest grup de actori merită să fie amintit: Ovidiu Calbău, Alexandru Cizmaș, Dan Zoe, Adi Boboc, Nuți Roman, Adina Doba, Natalia Chichici, Nicoleta Popa, Carmen Mărgineanu, Julieta Ciobanu, Andreia Vatz.

Având în vedere că această izbândă are rădăcini adânci, merită să-i amintim și pe înaintașii acestei echipe de actori care au muncit cu aceeași dăruire cu ani în urmă, au pregătit drumul și au semănat laurii pe care acum îi culeg și îi duc mai departe, mai împodobiți, cei prezenți. Astfel, amintim pe: Cristian Frangopol - regizor artistic, Eisele Zoe Szücs, Florica Ardelean, Ileana Farcaș, Aurica Spirk, Elena Gherghinescu, Julieta Corbu Ciobanu, Adelaida Moldovan, Carmen Contan, Adela Smaranda Ungureanu, Alexandru Mermeze, Romulus Căprariu și Alexandru Sedlacec (Alex).

Acest teatru trebuie și sunt sigură că va dăinui peste ani, pe un drum marcat de realizări obținute numai din dragoste pentru acest tradițional, dar și controversat gen de artă.

ANA POPOVICI

În Grădiște

Crucea de la întretăiere de drumuri

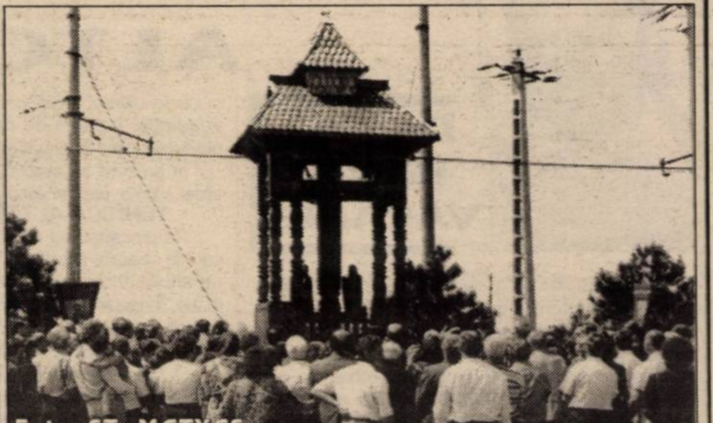

Credincioșii ortodocși din parohia Grădiște au fost, duminică, părtași la un eveniment spiritual ce va rămâne consemnat în istoria Bisericii: Sfințirea - de către P. S. Timotei Seviciu, episcopul Aradului - a unei troițe - simbol al creștinismului - la intrarea în cartier.

Cum s-a „născut" ideea ridicării troiței? Cine a făcut lucrarea? Ce reprezintă ea pentru biserica din Grădiște? Răspunsurile la aceste întrebări le-am aflat stând de vorbă cu părintele paroh Viorel Roja și cu dl. Vasile Husar, cel care s-a ocupat direct de lucrare.

„În urmă cu un an, părintele Roja mi-a spus că ar vrea ceva «natural» - ne-a spus dl. Husar. La mine în sat, la Bârsana (Maramureș) există o asemenea lucrare, am făcut câteva poze și împreună cu părintele am venit la dl. director general Marin Duță, de la S. C. Petrom. Dumnealui ne-a spus «Vă ajut!». Am dat comandă și au început lucrarea meșterii Ioan Bârsan și Vasile Dudaș. Lucrarea este făcută din stejar. (Trebuie menționat că lemnul are o vârstă de 80-90 de ani pe picior, tăierea lui s-a făcut pe timp de noapte cu lună plină, s-a procedat la o uscare naturală: 6-8 luni în coajă și pe urmă încă 2-4 ani fără coajă).

Tot ce se vede s-a făcut cu daltă, secure și firez (fără cuie).

Troița are un soclu de beton, peste care este așezată o grădiște cu patru cruci mici în lanț (făcut dintr-o bucată de lemn de salcă), în mijloc este crucea (de stejar), cu basorelief întruchipându-l pe Mântuitor, de o parte și de alta doi îngeri (sculptați din salcă) iar acoperișul este din șindrilă de molid special."

„Este împlinirea lucrării noastre misionare de a ne așeza la marginea parohiei semnul sfintei cruci, după datina străbună - ne-a spus părintele Viorel Roja - de a ne încununa obștea pe care o păstorim cu semnul sfintei cruci. Este o efigie a cetății arădene care se deschide în fața călătorilor ca fiind închinată lui Hristos. Ancadramentul cu brazi parcă a așteptat Crucea. Vrem să instalăm și două bănci și să facem o fântână ca simbol creștin și al ospitalității. Crucea așezată aici se vrea un semn de binecuvântare pentru toți călătorii care trec prin această întretăiere de drumuri materiale și spirituale. Ea este o carte de vizită a orașului."

V. F.

NUTRIȚIA ÎMPOTRIVA CANCERULUI

Există elemente alimentare care ne pot proteja împotriva cancerului, dacă sunt consumate într-o cantitate adecvată. Ele fac parte din categoria substanțelor antioxidante, care participă la inactivarea radicalilor liberi și îndepărtarea lor din celule, protejând celula individuală și întregul organism.

Ce sunt radicalii liberi?

Sunt compuși formați în timpul procesului de oxidare din organismul uman, determinând reacții necontrolate în celulele organismului, conducând chiar la distrugerea acestora. Radiațiile, poluarea, tutunul, alcoolul, unele medicamente sunt factori externi care pot spori formarea radicalilor liberi.

Care sunt substanțele antioxidante?

◆ **Beta-carotenul** este un precursor la vitaminei A, găsindu-se în toate plantele cu clorofilă. Se pare că favorizează o oarecare protecție împotriva cancerului pulmonar la om.

◆ **Vitamina C** previne formarea nitrozaminelor dacă este luată împreună cu alimentele ce conțin nitrați. Consumul unor alimente ce conțin vitamina C la fiecare masă este o idee bună.

◆ **Vitamina E** este un eliminator al radicalilor liberi care pot altera ADN-ul și în acest fel poate proteja față de apariția cancerului.

◆ **Seleniul** inhibă apariția unor tumori la animale și se crede că este un factor important anticanceros. O sursă bună o constituie cerealele integrale.

Alte elemente alimentare care cresc rezistența la cancer sunt: **vitaminele din grupa B, fierul** (deficiența lor asociindu-se cu o stare precanceroasă a gurii, faringelui și esofagului, cunoscută ca sindrom Plummer-Vinson); **vegetalele (broccoli, varza, conopida etc.)** care sunt stimulente ale enzimelor hepatice, intestinale și pulmonare. Sucul de varză, ridiche și alte sucuri vegetale inhibă mutațiile produse de fumul de țigară; **fibrele alimentare** pot influența favorabil flora din intestin, scăzând conversia acizilor biliari în substanțe cancerigene; **vitamina D și calciul** pot da o oarecare protecție împotriva cancerului de colon.

MEDICUL VĂ RĂSPUNDE

◆ **N. F., 52 ani, Arad.** Dieta recomandată pentru diabetici este aproape aceeași ca și pentru nediabetici: multe cereale integrale, vegetale și fructe, pește, cantități moderate de carne de pui și carne slabă, produse lactate cu conținut scăzut de grăsimi. Diferența este că diabeticii trebuie să aibă mese regulate și mai multă grijă pentru a evita excesul caloric și zahărul. Alimentele cu amidon pot duce la creșterea glicemiei la fel ca și zahărul, dacă sunt mâncate singure. Astfel, diabeticii trebuie să mănânce alimentele cu conținut crescut de hidrați de carbon împreună cu alte alimente, pentru a le scădea absorbția. Există unele dovezi favorabile consumului de ulei de măsline și ulei de floarea-soarelui. Există și plante medicinale care reduc zahărul din sânge: teci de fasole, frunze de dud, frunze de afin, păpădie, crețișoară, frunze de nuc etc.

◆ **B. C., 26 ani, Arad.** Condilomatoza ano-genitală veneriană este produsă de virusul uman papilloma (HPU). Această boală este importantă pentru incidența crescută și asocierea cu cancerul cervical. S-a estimat că 20% din toate cancerele femeii, din întreaga lume, sunt datorate acestui virus. Femeile cu această infecție trebuie să-și facă teste PAP la fiecare șase luni, pentru a depista orice anomalie celulară cervicală. Metodele standard de extirpare a leziunilor condilomatoase sunt de obicei eficiente. Nu trebuie să încercați să vă autotratați. Întodeauna trebuie tratați și partenerii sexuali.

Somnul odihnitor reface cel mai bine organismul. Temperatura camerei în care dormiți nu trebuie să depășească 19°C. Dormitorul trebuie aerisit cât mai des. Salteaua patului trebuie să fie tare, însă confortabilă.

Exercițiile de respirație sunt foarte utile pentru calmare. Atunci când sunteți stresat, luați-vă o pauză de câteva minute,pentru a vă relaxa. Inspirați adânc și expirați lent, aplecându-vă corpul în față. Repetați exercițiul de cel puțin cinci ori. Seara, la sfârșitul unei zile obositoare, vă puteți relaxa cu o baie cu uleiuri esențiale (ulei de levănțică, de cimbru etc.).

Cele mai bune surse de iod sunt algele, pe care chinezii le-au folosit pentru a trata gușa, de 5000 de ani. Un gram de sare iodată aduce aproximativ jumătate din necesarul zilnic de iod.

ȘTIAȚI CĂ...

Un aport adecvat de calciu îl puteți menține prin consumarea de produse lactate, sardine, somon, fasole, vegetale verzi. Nu luați tablete de calciu din proprie inițiativă, deoarece excesul de calciu poate produce efecte adverse, cum ar fi litiaza renală și constipația.

Un episod de varicelă conferă imunitate pe viață împotriva bolii, dar în cele mai multe cazuri virusul reușește să supraviețuiască într-o formă latentă în rădăcinile nervoase și poate produce Zona Zoster, peste ani. Zona Zoster este o erupție localizată, însoțită de dureri intense, sub formă de arsuri. Trunchiul și fața sunt zonele cele mai frecvent afectate. În multe cazuri este implicată doar o jumătate a corpului. Erupția trece în una sau două săptămâni, dar lezarea nervului poate produce dureri, tìmp de luni de zile.

RELAXAREA PENTRU DIMINUAREA STRESULUI

Este bine să învățăm să ne relaxăm oricând dorim. Dacă avem probleme de relaxare, suntem stresați, mai tot timpul nervoși, putem încerca următorul exercițiu de relaxare: așezați sau întinși, închidem ochii, rămânem nemișcați și încercăm să ne imaginăm că stăm pe malul mării, ascultând zgomotul produs de valuri. Respirăm adânc de câteva ori și ne lăsăm moale, contopindu-ne cu patul sau fotoliul în care ne aflăm. Inspirăm și expirăm regulat și la fiecare expirație ne repetăm în gând: „Mă relaxez. Sunt calm și liniștit. Sunt din ce în ce mai calm și liniștit." Dacă acordăm câteva minute acestui exercițiu de 2-3 ori pe zi, vom fi mai calmi și nestresați. Un alt remediu împotriva stresului este râsul. Trebuie să încercăm să gustăm mai mult din plăcerile vieții cotidiene și să râdem, cu poftă, ori de câte ori avem ocazia.

PROCTOLINE
CENTRUL MEDICAL PROCTOLOGIC

Hemoroizi si fisuri anale
fără operații
prin PROCTOLINE - TIMISOARA

" PROCTOLINE" reprezinta o retea internationala de clinici profilate pe diagnosticul si tratamentul afectiunilor canalului anorectal.
Nascute din incercarea de a depasi multiplele imperfectiuni ale interventiilor chirurgicale clasice metodele terapeutice folosite in Clinicile Proctoline s-au dezvoltat ca o alternativa viabila la metodele operatorii.

- Avantajele metodelor proctologice moderne

Metodele proctologice moderne practicate in Clinicile PROCTOLINE permit obtinerea unor rezultate excelente si de durata.
Tratamentul se desfasoara fara internarea pacientului care nu este scos din sfera preocuparilor sale, fara anestezie, eliminandu-se o serie de complicatii anestezico-chirurgicale posibile.

(1515527)

Timisoara : 056 - 221.219
Bucuresti : 01-311.19.69
Iasi : 032 - 145.633
Baia Mare : 062-220.103
Brașov: 068-333985

ACTUALITATEA MEDICALĂ

Vaccinul stafilococic

Vaccinul stafilococic utilizat în tratamentul parodontopatiei trebuie supus unor studii științifice complexe înaintea comericalizării la scară largă, conducerea Institutului Cantacuzino (IC) fiind dispusă să livreze cantități sporite de vaccin, exclusiv pe bază de contract economic, pentru realizarea cercetării, a declarat, luni, Marian Neguț, directorul adjunct al institutului. În plus, experții Institutului Cantacuzino sînt dispuși să colaboreze cu companii interesate în realizarea unor studii, cu respectarea drepturilor legale privind proprietatea asupra rezultatelor cercetării, dar nu poate iniția și nici susține financiar studii clinico-experimentale în domeniul tratamentului parodontopatiilor, a mai spus directorul Neguț. În anul 2000, specialiștii IC au primit oferta de a colabora cu compania biofarmaceutică Lyfjaproun Islanda, specializată în cercetare/dezvoltare în domeniul medicamentelor și preparării de vaccinuri. Colaborarea viza realizarea unui studiu "dublu orb" privind efectul imunomodular și evoluția altor parametrii la pacienții tratați cu vaccin stafilococic, IC punînd la dispoziție vaccinul în forma actuală, eventual specialiști imunologi, respectiv studii experimentale în vederea obținerii unui vaccin de generația a doua, și, contra cost, spații, a adăugat Neguț. Compania islandeză urma să devină proprietar unic al procedeului de preparare al vaccinului de generația a doua, producătorul acestui vaccin urmînd să fie o întreprindere mică, independentă, cu profil de cercetare și producție, plasată în incinta IC. Pentru că părțile nu au căzut de acord asupra drepturilor părților privind rezultatele cercetării, precum și asupra amplasării unității în incinta IC, propunerea nu s-a finalizat nici în prezent, a mai spus Neguț. Agenția Națională a Medicamentului a dispus, la sfîrșitul lui 2000, sistarea producerii vaccinului stafilococic, pe motiv că secția care produce medicamentul nu are condiții optime de lucru pentru produse injectabile la om, dar IC mai are doze suficiente pentru a onora comenzile primite.

Progrese în tratamentul hepatitei C

Hepatita C este probabil boala gravă care a cunoscut progresele terapeutice cele mai rapide și cele mai numeroase de la descoperirea virusului care o provoacă, astfel că cei 4.000 de specialiști reuniți la Praga pentru cel de-al 36-lea Congres Internațional al Bolilor Ficatului, au îndrăznit chiar să pronunțe cuvîntul "vindecare", comentează AFP. Virusul acestei boli a fost identificat în 1989 și în 1990 au fost produse primele teste de depistare a lui, ceea ce a permis reprerarea în sînge a agentului bolii. Grație acestor teste, riscul de a contacta boala primind sînge în cursul unei operații a scăzut de la 45 la sută la un caz de contaminare la 400.000 de donări. În paralel, cercetarea a mers foarte rapid: la început a existat ribavirina, un antiviral, apoi interferonul, care a permis un tratament combinat și, în fine, de cîteva săptămîni, a apărut un nou interferon. Aceasta este una dintre substanțele secretate de organism și dotate cu proprietăți antivirale și anticanceroase care acționează asupra sistemului imunitar.

Potrivit laboratorului Shering-Plough, care îl comercializează, PEG - interferonul permite eradicarea virusului în medie în 61 la sută dintre cazuri. Eficiența sa depășește 80 la sută în cazul celor 35 la sută dintre bolnavi care sînt purtători ai genotipurilor 2 și 3 ale virusului. Pentru restul de de 65 la sută dintre bolnavi, purtători ai genotipului 1, noul interferon nu este eficient decît în proporție de 48 la sută din cazuri. Acest nou interferon are un efect prelungit și va putea fi în curînd prescris de un medic generalist. Tratamentul va consta într-o singură injecție pe săptămînă în loc de trei.

Un alt interferon va fi pus în curînd pe piață de laboratoarele Rouche și, nu peste multă vreme, vor apărea și alte substanțe de tratament, interleukinele și antiviralele ca amantadina, care vor putea ajuta produsele existente pentru formarea de tri-terápii pentru ameliorarea tratamentelor. Dar, paradoxal, aceste progrese majore nu se traduc în practică nici printr-o creștere semnificativă a numărului cazurilor tratate, nici prin creșterea masivă a numărului persoanelor depistate ca fiind purtătoare ale virusului. Principalele cauze ale acestei situații sînt ignorarea infecției și teama de biopsii.

Pagină realizată de dr. MARCELA FILIMON

ELEVI ARĂDENI, APLAUDAȚI LA FESTIVALUL DE LA MÁTÉSZALKA

Anul 2001 a fost declarat de către Consiliul Europei **Anul limbilor europene**. La Mátészalka, oraș din Ungaria, aflat la 50 km de Satu-Mare, acest lucru s-a materializat prin **Festivalul de Limbă Franceză pentru copii** (ediția a VI-a), desfășurat în perioada 4-6 mai. Au participat trupe de teatru și coruri din Ungaria, din România (trei trupe) și din Franța.

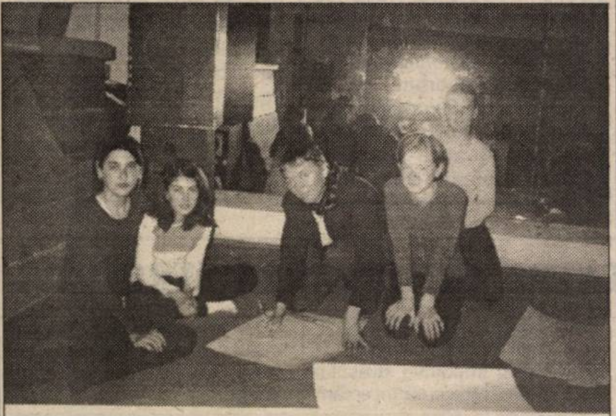

Profesoara Irina Lazin îi ajută pe miniamifrani la confecționarea decorului.

Cei 26 de elevi de la Școala Generală nr. 22 din Arad au prezentat spectacolul **„Penelopa și calculatorul"** (în coordonarea prof. Viorica Moise și Irina Lazin) și au cântat Joe Dassin (dirijoarea corului - prof. Magdalena Lödi).

ORAȘUL

Mátészalka este un oraș ceva mai mare decât Lipova (are 25.000 de locuitori), liniștit, civilizat, cu oameni care au acel bun-simț tipic unguresc și o dorință vizibilă de a se ridica. Zona în care este situat (în partea de nord-est a Ungariei) este una dintre cele mai slab dezvoltate ale țării. Singura investiție străină din oraș este materializată prin fabrica Zeiss. Cu toate acestea, orașul nu degajă acea atmosferă de sărăcie, de disperare, de blazare, atât de familiară nouă.

La teatrul din localitate, modern și bine utilat, construit cu 15 ani în urmă, nu există o trupă profesionistă de actori. Pe scenă urcă trupe de amatori de toate vârstele. Dar vin în turneu teatre din Budapesta, din Debrecen, din Nyiregyháza - reședința județului, chiar din Satu-Mare.

ROMÂNII

Sunt puțini la Mátészalka. Vreo 30 de familii. Nu există o comunitate propriu-zisă de români, nu au biserică ortodoxă. Majoritatea au fost asimilați.

Adrian Ilak a venit la Mátészalka, din Satu - Mare, cu 12 ani în urmă, împreună cu părinții și cu sora. Acum este bijutier. Nu câștigă cine știe ce din asta. **„Oamenii nu-s prea bogați. Doar țiganii au bani"**. S-a căsătorit cu o unguroaică și au un copil de 11 ani. **„Știe doar să numere pe românește. Dar o să-l învăț."** Adrian merge săptămânal la Satu-Mare, unde locuiesc bunicii lui.

ȘCOALA

Sunt trei școli generale la Mátészalka, însă doar la Școala Generală „Képés Géza" se predă franceza. Cu șase ani în urmă, profesoara de franceză **Olahné Borzován Edit** a inițiat Festivalul Național de Limbă Franceză pentru a populariza această limbă în rândul elevilor, care preferă engleza și germana. **„Vrem să convingem părinții să aleagă franceza pentru copiii lor. Ei își văd copiii jucând pe scenă în franceză și acest lucru îi atrage"**, ne spune neobosita Edit. Ce a reușit în cei șase ani a fost să mențină numărul elevilor care optează pentru franceză. Și asta e ceva, cu americanofilia care cucerește teren văzând cu ochii.

Și mai e ceva: elevii maghiari au, de mici, respect și pasiune pentru dansurile populare. Am văzut, în cele trei zile de festival, câteva ansambluri de dansuri - populare, de curte (așa - numitele „pálotás"), chiar și de societate care au stârnit aplauze frenetice din partea publicului și care se apropiau de profesionalism.

FESTIVALUL

Început ca un festival **național** de limbă franceză, la ediția din acest an (a VI-a) au participat trei trupe din România și una din Franța (de la Bihorel, localitate din Normandia).

Festivalul își propune să capteze toate formele de expresie ale limbii franceze. Pe lângă spectacolele de teatru, elevii se manifestă și prin muzică (coruri și soliști), și prin pictură (expoziția de acum avea ca temă ilustrarea romanului „Mizerabilii" de Victor Hugo).

Din toate direcțiile se fac eforturi pentru încurajarea acestui festival.

Se implică forurile locale, fundația Școlii „Képés Géza", organizația femeilor din Mátészalka, muzeul din localitate, Fundația Franco-Maghiară pentru Tineret, Alianța Franceză, Serviciul Cultural al Ambasadei Franței la Budapesta.

De cinci ani, **Francois Généreux** este membru în juriul festivalului. **„Aceasta a fost ce mai bună ediție"**, a recunoscut Francois Généreux. **„Din punctul de vedere al calității spectacolelor - trupele, jocul, folosirea spațiului scenic, originalitatea poveștilor, dicția în limba franceză. Nici un spectacol nu a trecut neobservat."**

ACTRIȚA

La spectacolul de gală a cântat șansonete franțuzești actrița **Szilágy Enikö**. Publicul a fost electrizat.

Szilágy Enikő este româncă, născută la Cluj-Napoca. În 1980, a terminat Actoria la Târgu - Mureș. Cariera ei fulminantă în cinematografia românească a început dinainte de a absolvi institutul. A lucrat cu nume celebre ale regiei de film din România: Dan Pița, Savel Stiopul, Sergiu Nicolaescu, având parteneri la fel de celebri: Ion Caramitru, Gheorghe Dinică, Ileana Stana-Ionescu. Poate v-o mai amintiți din filme ca „Steaua fără nume", Bietul Ioanide", „Misterele Bucureștiului", „Bachus". Sau dacă nu, spectatorii arădeni poate își mai aduc aminte de prezența ei eterică și totuși plină de forță, când, în anii '85-'86 a jucat, pe scena Teatrului de Stat Arad, în „A douăsprăzecea noapte" și în „Hangița", producții ale teatrului din Târgu-Mureș.

Cu doar 5 luni înainte de revoluția din '89 a plecat în Belgia. Timp de trei ani a fost studentă la franceză - olandeză, în orașul Ghent. **„Lipsa scenei m-a aruncat la Budapesta"**. Acum joacă în trei teatre de primă mână din capitala Ungariei, are trei-patru roluri principale într-o stagiune, colaborează cu posturi de televiziune și de radio.

Soțul ei este român, designer de mobilă. **„Slavă latinismului"**, exclamă Enikő când vorbește despre soțul ei, care a înțeles-o întotdeauna, care i-a acceptat hotărârile.

Cei 12 ani în care a venit o singură dată în România nu și-au pus amprenta pe limba românească vorbită perfect de Enikö. De ce doar o singură dată? **„Nu vreau să tulbur ce e în mine. Amintirile sunt frumoase și mai puternice decât realitatea. Mă doare ce se întâmplă politic în România."**

Szilágy Enikö vorbește 5 limbi, este cetățean belgian și român, și afirmă cu tărie că **„Mă simt cetățean european."**

MINIAMIFRAN

Este sora mai mică a trupei AMIFRAN. Sunt elevi de clasele a V-a și a VI-a de la Școala Generală nr. 22 din Arad. Primii „miniamifrani" sunt acum studenți, studenți care merg la teatru, care vorbesc franceza.

La Festivalul de la Mátészalka ei vin de patru ani. Anul acesta, cei 26 de copii au prezentat publicului piesa **„Penelopa și calculatorul"**, o poveste care atrage atenția - atingând și aspecte ale mitologiei - asupra pericolului de a ne lăsa dominați de computer, neglijând sau chiar ignorând cartea. Un spectacol apreciat de public, răsplătit de juriu cu **Premiul pentru originalitate**. Aceiași elevi și-au demonstrat și calitățile vocale, interpretând în cor binecunoscutele cântece ale lui Joe Dassin, sub conducerea muzicală și coregrafică a profesoarei de muzică **Magdalena Lödi,** care a reușit să le insufle micuților curiozitatea și un oarecare atașament pentru șlagărele franțuzești. Lucru rar în ziua de azi, când copiii se dau în vânt după André, Britney Spears, Backstreet Boys.

KÉPES GÉZA ÁLTALÁNOS ISKOLA

Echipa pozează în fața școlii

Toată această animație francofonă de la Școala Generală nr. 22 se datorează profesoarelor de franceză **Viorica Moise** și **Irina Lazin**, care au repetat pentru „Penelopa.... " din ianuarie, în ultimele trei săptămâni zilnic, care i-au ajutat pe „miniamifrani" să își confecționeze decorul, care trăiesc alături de copii emoțiile premierei. Tot lor li se datorează și faptul că, de șase ani, în școală se sărbătorește Ziua Francofoniei, pe 20 martie - cu teatru, cântece, concursuri de cultură și civilizație.

COPIII

Plini de energie, la orice oră din zi și din noapte, oricând gata de joacă, de vorbă, de disco, „miniamifranii" au de ce să le fie recunoscători lui „dom' șofer", om îngăduitor și cu dragoste pentru copii, care pe autocar i-a lăsat să se manifeste în voie. Sau celor trei profesoare care nu erau mereu „cu gura pe ei" în internat.

Deși la joacă sunt neobosiți, ei recunosc într-un supermarket unguresc ce e rentabil și ce nu e, fetele sunt deja inițiate în arta machiajului, iar băieții discută foarte competent despre cele mai bune mărci de celulare.

Cristi nu e primul miniamifran din familia lui. Fratele lui, Dani, a trecut prin Miniamifran cu ani în urmă și acum este student. Cristi, în Alergătorul de la Maraton, a fost cel care a trezit atenția publicului. Însă, el nu are planuri cu teatrul. Vrea să fie grafician, de pe-acum „proiectează invenții". **Georgiana** (rol de Carte) abia așteaptă să împlinească 18 ani ca să poată conduce un Ferrari ultimul tip.

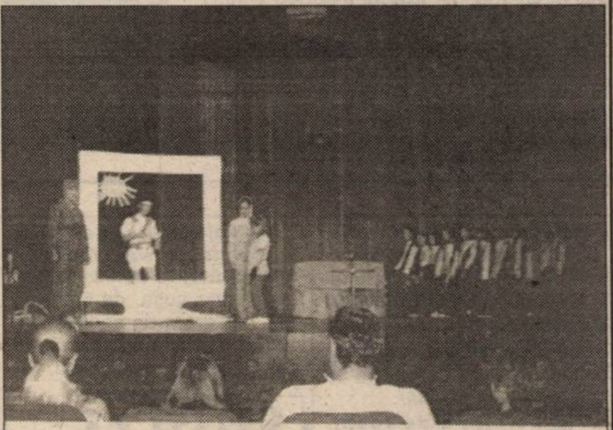

Pe scenă, în „Penelopa și calculatorul".

La Mátészalka cel mai mult le-a plăcut la teatru (!), chiar **anumite** spectacole. În topul preferințelor urmează reprezentațiile de dansuri populare ungurești și doar apoi la discotecă, „la internat pe coridoare". Mulți s-au întors cu adrese și numere de telefoane scrise cu pixul pe... brațe.

Simona, interpreta Penelopei, vrea să se facă actriță, o admiră pe Natalia Oreiro. Cel mai mult și-ar dori să facă o excursie la Paris, să vadă Turnul Eiffel. Și **Ramona** (vrăjitoarea Circe) vrea să fie tot actriță. Pe lângă că are un simț remarcabil al scenei **(„La festival, cel mai bine m-am simțit pe scenă")**, și dansează bine. Când am întrebat-o de unde a învățat să danseze, a răspuns senin: **„De nicăieri. M-am născut cu talentul." Diana** a fost partenera Ramonei în rolul Calypso. Ea vrea să se facă asistent social - **„îmi plac copiii"** (!) - sau creator de modă. Alte planuri - să fie fotomodel și coafeză. **Tibi** l-a interpretat pe Hector. L-am întrebat și pe el ce vrea să se facă - **„inginer parcă"**. În timpul liber îi place să citească. Cărțile favorite - Biblia și „Vrăjitorul din Oz".

Anca L. este matematiciana școlii. Anul acesta a obținut locul 1 la faza pe județ a concursului „Traian Lalescu", iar la faza interjudețeană - locul 7. **Ancuța** vrea să se facă învățătoare sau cântăreață, iar **Simona B** - doctor veterinar **(„toate animalele aș vrea să le am în casă")**.

Raul (Socrate din piesă) e un tip care știe de pe-acuma ce vrea - să se facă vameș, **„să iau banii"**. Cel mai mult la festival i-au plăcut... fetele. A nu se crede că e un neserios - Raul are o pietenă de un an, o fată de la Liceul „Vasile Goldiș" care învață bine.

Alexandra și-ar dori cel mai mult să aibă casa lu' bunica **„toată numai pentru mine"**. Și ea, și **Violeta** vor să se facă profesoare de engleză. Pentru **Ancuța T.**, „Insula Plutitoare" din spectacol, este o plăcere să se uite la telenovele. Preferata ei e „Îngerașul" - **„e amuzantă, sunt multe peripeții, dar totul se termină cu bine."**

Unul din visurile lui Bogdan este **„să ajung să joc la Valencia"**. De altfel, vrea să se facă profesor de sport - **„să îi ajut pe copii să se dezvolte"**. Sau dacă nu, colonel.

Ce va ajunge fiecare, nimeni nu poate să o spună. Important este că toți vor ceva. Și mai important este că, timp de trei zile, ei au fost împreună, că deja se pot mândri cu o realizare, că au niște amintiri pe care mulți copii și-ar dori să le aibă.

CĂTĂLINA LATU

Baschet feminin

DOI PAȘI PÂNĂ LA TITLU

● Astăzi și mâine, de la ora 18,30, la Sala Polivalentă continuă marea finală

Puține ore ne mai despart de „episodul doi" al marii finale a Campionatului Național de baschet feminin, dintre Baschet Club ICIM Arad și Sportul Studențesc București. Cum scorul general este de 1-1, meciurile de astăzi și mâine pot fi decisive în desemnarea campioanei. Cu două victorii obținute **astăzi și mâine, de la ora 18,30, la Sala Sporturilor**, fetele de la B.C. ICIM Arad și-ar păstra tricourile de campioane. Lucru perfect realizabil. Avem atu-urile noastre: tinerețea și dorința de victorie, experiența acumulată în ultimii ani, un lot de 12 jucătoare echilibrat și valoros și, nu în ultimul rând, un public minunat, cum nu găsești niciunde în țară.

Antrenorul George Mandache e optimist: **„Nu va fi deloc ușor, cum n-a fost la nici un meci din acest campionat, dar mai ales din play-off. Știu însă că fetele formează o adevărată echipă și au o mare dorință de a învinge. Concentrarea și atenția vor avea un rol deosebit de important. Dacă ne apărăm așa cum știm noi și nu vom pierde multe mingi ușoare în atac, nu putem scăpa titlul."**

Fetele au o mare dorință: să aibe cu cine împărtăși bucuria unui nou titlu național. Nu avem voie să le dezamăgim. De aceea, adevărații iubitori ai sportului arădean sunt așteptați să umple până la refuz „Polivalenta", pentru a purta echipa spre izbândă. Chiar și managerul BC ICIM, Stelian Văduva puncta ieri după-amiază: **„Ce poate fi mai frumos, decât să te bați și să fii atât de aproape de un nou titlu național, în fața propriilor suporteri. Fetele sunt peste Sportul din toate punctele de vedere, așa că nu-mi pot pune problema învingătoarei. Ea poate avea un singur nume: Baschet Club ICIM Arad."**

Doi pași până la titlu. Atâta doar a mai rămas. Pași pe care Bianca Drăguș și compania îi vor face. Credem în ele și ni le imaginăm cu medaliile la gât. Așa cum le vom vedea miercuri seara...

Hai BC ICIM!

Foto: VIOREL MUSCA

Ele sunt fetele de la BC ICIM, în care ne punem speranțe pentru un nou titlu național.

BIANCA ȘI COLECȚIA DE TITLURI

Cu toate că nu este cea mai vârstnică jucătoare a echipei, căpitanul Bianca Drăguș are cele mai multe titluri naționale în colecția personală. Patru la număr. Adică toate cele existente și în vitrina echipei feminine de baschet a Aradului. Din actualul lot de jucătoare, Bianca este singura campioană de patru ori. Cu trei titluri la activ le găsim pe: Stoenescu, Mandache, Matei, Grecu și Sandu. Decana de vârstă Carmen Nastor are doar două medalii din cel mai prețios metal în palmares, pentru că, în perioada în care a fost studentă la Cluj și a jucat acolo, nu a avut prilejul de a se bucura de vreun tricou de campioană. Lateș, Iaroșka și Tretiak au și ele câte un titlu, pe când Alesya Belevich și Anne-Marie Părău abia așteaptă să bea șampanie din cupa învingătoarei și să vadă cum le stau îmbrăcate în tricouri de campioane.

FĂRĂ ANCUȚA?

„Americanca" Ancuța Stoenescu a revenit la echipa la care a cunoscut adevărata consacrare, înaintea primelor partide ale finalei cu Sportul. Dacă în primul meci Ancuța a evoluat, în cel de-al doilea nu a jucat fiind bolnavă. Din păcate, conducătoarea de joc a B.C. ICIM-ului nu s-a putut pregăti alături de celelalte jucătoare, în aceste zile premergătoare dublei confruntări cu Sportul, de la Arad, tot din motive medicale. Prezența ei în teren este incertă, șansele de recuperare fiind minime.

SPORTUL A VENIT CU TRENUL

Revelația actualei ediții de campionat, Sportul Studențesc a sosit ieri la orele prânzului, în orașul nostru, după o călătorie de 8 ore cu trenul. Elevele pregătite de Carmen Brăniștean au efectuat și un ușor antrenament de dezmorțire ieri de la ora 15,00 la Sala Sporturilor. În lipsa unui mijloc de transport propriu, studentele bucureștence au apelat la taxiuri pentru deplasările prin oraș. Noroc că Aradul e mult mai mic ca Bucureștiul, distanțele mai scurte și nu te „frige" așa la buzunar.

DOUÃ FINALISTE, O SINGURÃ CAMPIOANÃ

BC ICIM Arad	Nr.	Sportul Studențesc
Ancuța Stoenescu	4	N. Porumbel
Andra Mandache	5	C. Șofan
Alesya Belevich	6	S. Patenchin
Oana Lateș	7	A. Tofan
Carmen Nastor	8	C. Rădulescu
Cristina Matei	9	D. Colceag
Anne-Marie Pârău	10	I. Marcovici
Ioana Grecu	11	C. Laszlo
Olga Iaroșka	12	O. Ciortan
Dana Sandu	13	D. Gagyi
Bianca Drăguș	14	A. Kapellovics
Natalia Tretiak	15	D. Neagu

Antrenori:

George Mandache Carmen Brăniștean

***

Oficialii finalei

Arbitrii: Stelian Bănică (București)
Ioan Giorgiu (Cluj Napoca)

Delegat FRB: Emil Niculescu (Oradea).

Grupaj realizat de
DANIEL SCRIDON

UTA NU A STOPAT UMT-UL DIN CURSA SPRE A

UTA s-a deplasat la „Pădurea Verde" pentru a cuceri punctele puse în joc conform celor spuse după meci de Ionuț Popa. Timișorenii, sub presiunea înfrângerii de la Extensiv, au fost timorați în prima parte a meciului, imperativul obținerii celor trei puncte lăsându-și amprenta pe evoluția lor. Arădenii nu au știut să profite în primul mitan de cel mai mare bulevard al Timișoarei, creat pe flancul stâng, unde Meszarös a fost depășit total de evenimente. Un posibil moment psihologic al meciului îl consemnăm în min. 36 când golul lui Ianu este anulat absolut pe nedrept de Ștefan Munteanu. Autenticitatea golului a fost recunoscută și de presa timișoreană prezentă în număr impresionant la meci. La pauză, Aurel Șunda sesizează punctul nevralgic iar introducerea lui Ritter crește în consistență acțiunile ofensive ale „alb-negrilor". Forța echipei, care ar putea fi sponsorizată în viitorul apropiat de concernul Continental, este dată de „seniorii" Călin, Vlaicu și Săvoiu plus viclenia lui Giuchici a cărui detentă și anticipație a baloanelor adresate de coechipieri a pus pe picior greșit apărarea arădeană.

Elevii lui Ionuț Popa au cedat total după pauză, reușind să facă față cu greu șarjelor adverse, orice acțiune ofensivă fiind exclusă. Este de condamnat ușurința cu care „textiliștii" iau cartonașe de ambele culori din acest motiv omogenitatea „11-lui" de bază având de suferit.

Înainte de finalul meciului galeria arădenilor a părăsit cu capetele plecate tribuna UMT-istă, dezamăgiți de evoluția favoriților.

Absolut penibilă disputa verbală dintre Ionuț Popa (foarte elegant îmbrăcat) și Relu Șunda care ar fi putut degenera într-una fizică dacă nu interveneau forțele de ordine.

Aflat în război cu o anumită parte a presei timișorene care nu a redat corect, în opinia sa, meciul cu Pandurii principalul gazdelor și-a permis să facă unele considerații pe marginea trăsăturilor fizice ale lui Călin Păltiman, reporter la un post de televiziune timișorean.

UTA se află la mijlocul dublei confruntări cu echipele de pe Bega, pentru că sâmbătă vine Poli cu un antrenor, aflat probabil la ultimul campionat pe aceste meleaguri, dar care nu are amintiri tocmai plăcute despre gruparea textilistă.

SORIN CAZAN

Ieri, în meci de baraj pentru „zona" juniorilor republicani

CSȘ CARANSEBEȘ - ACU ARAD 0-2 (0-1)

ACU Arad a luat o opțiune serioasă de a se califica la faza zonală a CN de juniori republicani. Ieri, la Caransebeș, elevii antrenați de Gheorghe Camenița au învins formația gazdă, CSȘ din localitate, cu scorul de 2-0, goluri înscrise de Mărculescu. Meciul a fost întrerupt în două rânduri, din cauza ploii torențiale.

Returul acestei partide va avea loc joi la Arad.

L. S.

TIR

MARIUS CENĂDAN - NOU RECORD NAȚIONAL

În localitatea cehă Pilsen a fost organizat recent un concurs internațional de tir pentru seniori. Cu acest prilej, Marius Cenădan (CSUTA - CSM Conar Arad), aflat încă la vârsta juniorilor II, a stabilit un nou record național al categoriei sale, în proba de pistol viteză, cu 579 de puncte. Vechiul record (578 puncte) aparținea lui Iulian Cazan (Steaua), datând din anul 1996. În clasament Cenădan a ocupat locul 19, din totalul de 83 concurenți. Sportivul este pregătit de antrenoarea Monica Toth.

A. H.

FOTBAL - CAMPIONATUL JUDEȚEAN „ONOARE"

SERIA A

INTER ZIMAND CUZ - PROGRESUL PECICA 2-3 (1-1)

Marele derby al etapei a XXI-a din Seria A, a Campionatului Județean „Onoare" a avut un final neașteptat. Dacă până în minutele de prelungire aproape totul a fost O.K., după min. 90 a izbucnit scandalul. Scorul era 2-2, goluri Moise și Urs, respectiv Mihnea și Chepețan, când - pe final de joc - Barbu a preluat o minge în propria jumătate de teren, a driblat tot ce a întâlnit în cale și a marcat: 2-3. În acel moment, „centralul" Cadar a fost înconjurat de jucătorii formației gazdă, doi dintre aceștia, Gavaziuc și Moise chiar lovindu-l. Primul a fost eliminat de pe teren, al doilea scăpând fără cartonaș roșu, pentru simplul motiv că nu a fost văzut de arbitru. Imediat, antrenorul gazdelor, Apostol a îndemnat echipa să iasă de pe teren, moment în care arbitrul Cadar a fluierat sfârșitul partidei. Cu un minut și jumătate înainte de această fază, când Dudaș (Zimand Cuz) a fost eliminat, același Apostol a intrat în suprafața de joc, protestând vehement în fața „centralului", care a arătat - atunci - trei minute, pentru restabilirea ordinei în teren. După meci, când și lui Moise i s-a ridicat carnetul, arbitrii au fost asediați la vestiar, cel care amenința - în mod josnic - fiind același Apostol.

Așadar, un derby s-a încheiat cu multe probleme - inutile - forțate de antrenorul Apostol, în ciuda faptului că președintele lui „Inter" Zimand Cuz, Mihail Kelemen a făcut totul pentru a calma spiritele încinse. Prin acest rezultat, „Progresul" Pecica ia o opțiune serioasă pentru ocuparea locului 2 în clasament, care dă dreptul de participare la baraj.

Dacă cei din Zimand Cuz își vedeau de joc, așa cum au făcut-o pecicanii, poate că rezultatul era altul. Mai deștepți și mai cerebrali, oaspeții s-au impus ...

ZIMAND CUZ: Fericean-Chiriac, Voicu, Szambok, Jurău, Moise, Gavaziuc, Urs, Moni (Balog), Dudaș, Megyesi.

PECICA: Orădan-Sucigan, Mocanu, Bora, Șt. Lipitor, Csik (Barbu), D. Lipitor, Chepețan, Bănățan, Mihnea (Dărăbuț), Bărbosu.

Au arbitrat, în general bine: Răzvan Cadar - la centru, Emil Cristea și Eugen Roșu - asistenți.

Observator AJF: Constantin Sfârlogea.

Cartonașe roșii: Dudaș (min. 84), Gavaziuc (min. 90), respectiv Bora (min. 86).

LEO SFÂRA

Rezultatele etapei a XXI-a

F. C. Sânleani - Înfrățirea Iratoșu 5-4; Voința Macea - Partizan Satu Mare 5-2; Inter Zimand Cuz - Progresul Pecica 2-3 (echipa gazdă s-a retras de pe teren în minutele de prelungiri); Șoimii Șimand - Unirea Șeitin 2-4; Podgoria Ghioroc - Stăruința Dorobanți 0-0; Victoria Felnac - A. S. Telecom 3-2; Olimpia Bârzava - Unirea Sântana 9-1.

Clasament

1. Iratoșu	21	14	3	4	53-28	45	(+15)
2. Pecica	21	11	4	6	36-25	37	(+7)
3. Zimand Cuz	21	10	4	7	49-31	34	(+1)
4. Macea	21	10	4	7	43-35	34	(+1)
5. Felnac	21	10	2	9	36-45	32	(-1)
6. Bârzava	21	10	1	10	56-45	31	(-2)
7. Dorobanți	21	9	3	9	49-39	30	(0)
8. Șeitin	21	8	5	8	42-37	29	(-1)
9. Ghioroc	21	9	2	10	39-48	29	(-4)
10. Sântana	21	9	2	10	38-49	29	(-1)
11. Sânleani	21	7	5	9	35-47	26	(-7)
12. A. S. Telecom	21	7	3	11	35-39	24	(-5)
13. Satu Mare	21	6	4	11	45-55	22	(-8)
14. Șimand	21	5	2	14	34-67	17	(-16)

SERIA B

DINAMO ZÃRAND - ARMONIA INEU 1-3 (0-2)

● Atmosferă de serbare câmpenească duminică după-amiază la Zărand. Vreme bună, muzică la casetofoane, fair-play mai mult decât desăvârșit, faulturi numărate pe degetele de la o mână, ce mai, adevărat „meci de meci". ● Cu câțiva ineuani în echipă și antrenorul pe deasupra, zărandanii s-au „chinuit" mult să strice socoata liderei autoritare din Seria B a Campionatului Județean „Onoare". ● Rezultatul final a mulțumit pe toată lumea. Gazdele că au mai bifat un meci, în care a fost lipsită de aportul a patru titulari. Oaspeții că își continuă marșul triumfal spre Divizia D. Iar arbitrii că nu au transpirat prea tare... ● Ne-am bucurat văzând mulți tineri în jurul terenului de fotbal din Zărand. ● Din păcate, la baza sportivă ar mai fi de lucru. Vestiarele arată ca după bombardament, apa caldă e un vis frumos, iar de la locul dezechipării până la „câmpul de bătălie" mănânci o pită. Fără protecție. Noroc că zărandanii sunt oameni pașnici. ● **Au marcat:** Zdrâncă min. 48 (penalty), respectiv Șurtea min. 17 și min. 85, Matei min. 44. I **Formații - Dinamo Zărand:** Iacob-Tănasă, Bej, Varga, Zdrâncă, Pintean, Popa, Dihel, Raț, Pop, Fluieraș. **Au mai jucat:** Iuhăsneac, Ghigan și Cipercea. **Antrenor:** I. Nădăban. **Armonia Ineu:** Feieș-Șerban, Horvath, Blidar, Kereny, Bun, Usca, Bocică, Păcurar, Blaj, Șurtea. **Au mai evoluat:** Matei, Bortoș și Morar. **Antrenor:** I. Pintilie. ● **A arbitrat fără emoții:** Dănuț Ologeanu - centru, ajutat de asistenții Claudiu Tripa și Vasile Toderici. ● N-a prea avut ce observa trimisul A. J. F., Emilian Jivan.

DANIEL SCRIDON

Rezultatele etapei a XXI-a

Viitorul Șepreuș - Dacia Beliu 5-0; Dinamo Zărand - Armonia Ineu 1-3; Flacăra Țipari - Recolta Apateu 1-3; Minesis Gurahonț - Victoria Berechiu 2-1; Progresul Nădab - Crișul Alb Șicula 4-3; Dinamo Sebiș - Vulturii Socodor 0-1; Minerul Moneasa - Cetate Dezna 1-0.

Clasament

1. A. Ineu	21	18	1	2	80-16	55	(+25)
2. Socodor	21	16	3	2	82-23	51	(+21)
3. D. Sebiș	21	11	3	7	56-37	36	(+3)
4. Șicula	21	11	2	8	45-36	35	(+5)
5. Nădab	21	10	1	10	43-58	31	(-2)
6. Apateu	21	9	2	10	46-48	29	(-1)
7. Șepreuș	21	9	0	12	51-37	27	(-6)
8. Zărand	21	8	3	10	39-49	27	(-6)
9. Berechiu	21	7	5	9	37-44	26	(-4)
10. Gurahonț	21	8	2	11	29-47	26	(-7)
11. Moneasa	21	8	1	12	44-63	25	(-8)
12. Dezna	21	8	0	13	27-69	24	(-6)
13. Beliu	21	7	0	14	33-66	21	(-9)
14. Țipari	21	4	3	14	37-57	15	(-16)

foto studio enigma

Cea mai bună alegere!

Dacă filmul dumneavoastră procesat la noi în întregime conține 24 fotografii primiți pe loc gratuit

1 film color cu 36 exp. + 1 album

Bulevardul Revoluției 88	Calea A. Vlaicu Bl. I - 3	Str. C. Coposu (Lacului 6)
Tel. 057 251459	Tel. 057 272655	Tel. 057 231621
ZILNIC 8 - 20	zilnic 9 - 17	zilnic 9 - 17
www.fotoenigma.ga.ro		

C O N V O C A R E

Consiliul de Administrație al Cooperativei de Credit
CONCORDIA ROMÂNÃ Gurahonț
cu sediul în Gurahonț, str. Ioan Buteanu nr. 9,
CONVOACĂ ADUNAREA GENERALĂ EXTRAORDINARĂ A ACȚIONARILOR
în data de 21.05.2001 ora 12,
adunare ce are loc la Căminul Cultural.

ORDINEA DE ZI

1. Completarea Consiliului de Administrație
2. Diverse

În cazul neîndeplinirii cvorumului necesar de prezență, Adunarea generală va avea loc în 23.05.2001 la aceeași adresă și oră.

Președinte,
CHIȘU TRAIAN MIHAI

INSTALATII PROMPT SERVICE SRL

LANTUL - SANEX

ARADUL NOU, Calea Timișorii 39
tel.287340,287776
orar zilnic 8-18 și sâmbătă 8-13

Vă oferă următoarele:

- ARTICOLE PENTRU INSTALATII ELECTRICE SI INSTALATII SANITARE
- ARTICOLE PENTRU INSTALATII APA SI GAZ.
- ARTICOLE PENTRU VOPSIT SI ZUGRAVIT.
- ARTICOLE PENTRU UZ GOSPODARESC - UZ CASNIC.

PROMPT SI LA .... OBIECT !!!!!

SUCURSALA ELECTROCENTRALE ARAD

anunță scoaterea la concurs pe data de 23.05.2001 a următoarelor posturi:

- **2 POSTURI DE INGINERI** - specialitatea energetică - promoția 2000
- **UN POST ANALIST PROGRAMATOR** - studii superioare de specialitate

Înscrierile se fac la sediul unității din strada 6 Vânători, fără număr - până la data de 21.05.2001.

Tematicile pentru concurs și alte informații se pot obține la sediul unității - Birou resurse umane sau la telefon 213125.
(5915837)

100% HARD SEX
SEX
PLANET
Fetele care spun „DA”
89.18.18
INTERZIS MINORILOR
1 min. - 27250 lei

Cu noi mai puteti calatori in:

Austria, Iugoslavia, Ungaria

Germania, Franta, Suedia, Spania,

Nou! DIRECT BOLOGNA-FIRENZE-ROMA!

LINIE DE AUTOCAR INTERNATIONALA

ATLASSIB

Zilnic

ROMANIA

Constanta-Suceava-Iasi-Roman
-Bacau-Braila-Bucuresti-Ploiesti
-Brasov-Fagaras-Sibiu-Cluj-Sebes
-Deva-Lugoj-Timisoara-Arad

ITALIA

Udine-Padova-Bologna-Firenze
-Roma-Napoli-Salerno-Taranto
Ravenna-Rimini-Pesaro-Ancona
-San Benedetto del Tronto-Pescara
-Foggia-Bari-Vicenza-Verona
-Brescia-Bergamo-Milano-Torino

Informatii si rezervări:
Arad: 057 / 251871
www.verena.ro/atlas

S.C. CENTRAL S.A.
ARAD

ANGAJEAZĂ prin selecție:

UN BUCĂTAR GESTIONAR

Condiții:

- ◆ diplomă și experiență în domeniu
- ◆ vârsta maximă 30 ani

Selecția va avea loc miercuri 9 mai 2001 ora 10 la sediul societății din Arad, str. Horia nr. 8.

Romania Data Systems

Piața Spitalului bl. 2B, Arad 2900, ROMÂNIA

Romania Data Systems, una dintre cele mai mari companii de transmisii de date și acces Internet din România,

CAUTĂ COLABORATORI PENTRU FILIALA DIN ARAD

în vederea realizării unui studiu de marketing.

Cerințele postului:
- ● Seriozitate
- ● Fire comunicativa
- ● Dinamism, initiativa
- ● Amabilitate
- ● Putere de munca
- ● Simt organizatoric
- ● Cunostinte minime despre Internet

SE OFERĂ:
- conditii de munca deosebite intr-o companie in continua dezvoltare

Cei interesati sunt rugti sa trimita cv-ul la adresa de e-mail: angajari@rdstm.ro pana la 12 Mai 2001.

Celebra tămăduitoare și prezicătoare ELVIRA din Arad

- ✦ Aduce prin puterea incomparabilă pe care o are liniște în casele dumneavoastră.
- ✦ Face ca afacerile în care sunteți implicați să aibe un demers profitabil.
- ✦ Scoate argintul viu, alungă blestemele făcute de persoane rău intenționate bazate numai pe sentimente de răzbunare.

Fiind desemnată tămăduitoarea mileniului, are un har deosebit lăsat de Dumnezeu - lucrând cu magie albă, rugăciuni și descântece, are o mare putere de vindecare de la prima ședință.

Este atestată de doctori psihologi cât și de marii maeștri ai spiritismului din Rusia și India.

REZULTATELE SUNT GARANTATE!

Mă numesc Loredana, sunt o femeie simplă, modestă și mă număr printre miile de oameni pe care necazul și nenorocirea nu i-a ocolit. Am umblat pe la ușile spitalelor să-mi caut sănătatea dar fără nici un rezultat. Întâmplările nedorite îi conduc pe oameni să spere, să creadă că totuși mai există o cale de ieșire - așa a fost. Telefon 093769216.

Prin intermediul presei am apelat la minunata doamnă Elvira, care prin puterile sale și cu „medicina" sufletului pe care o folosește mi-a spus că am argint viu. Am crezut că este ultima mea secundă din viață la auzul celor spuse de dânsa, dar cu experiența și calitatea care o caracterizează m-a încurajat și după o perioadă foarte scurtă am devenit omul care are un motiv suficient de întemeiat să privească viața înainte și să biruiască răul cu binele. Eu vă mulțumesc din suflet pentru tot ce ați făcut și ce faceți în continuare pentru sufletele care de cele mai multe ori cad pradă nevinovate unor oameni fără inimă sau dacă o au este de piatră.

Sunt Veronica din Oradea, mii de multumiri d-nei Elvira, care mi-a lecuit soțul de beție și gelozie. Prin harul ei și cu plantele ei descântate. **Telefon 093769216, 252351.**

Mă numesc Timofte Vasile, din Cluj. Am avut mai multe firme, dar am ajuns în pragul falimentului. Am auzit de d-na Elvira de la un coleg. Ajungând la aceasta, îi aduc mii de multumiri, pentru că de la prima ședință mi-a adus spor și prosperitate și îmi merge bine. Relații la **telefon 093769216, 252351**.

Mă numesc Lucian, din Deva, am o situație foarte bună. Am fost despărțit șase ani de soție și de cei doi copii. Ajungând la această doamnă mi-a redat viața dinainte - m-am împăcat cu soția, m-am mutat înapoi la familie. Aduc mii de multumiri doamnei Elvira.

Sunt Nelutu, din Pecica și îmi fac viața publică la ziar în speranța că voi ajuta și alte persoane care au probleme și să le rezolve; de la vârsta de 16 ani mă lupt cu boala epilepsie. Am umblat pe la mulți medici din țară dar rezultatele au fost inutile. Am citit despre această doamnă Elvira într-o revistă, Paranormal, de Ion Țugui. Am apelat și eu la această doamnă cu disperare și iluzii. De la prima ședință doamna Elvira, cu puteri paranormale și cu harul magiei albe m-a vindecat și mă simt foarte bine și îi aduc mii de multumiri, spor la treabă și putere de muncă. **Telefon: 093769216, 252351.**

Florentina, din Arad, am 34 de ani, necăsătorită, am o situație foarte bună. Din câți prieteni am cunoscut nu dura mai mult prietenia mea decât 3 zile. Atunci m-am hotărât să merg la biserici și mănăstiri, am fost la mai mulți preoți din țară, unde ultima oară mi-a spus că am cununiile legate. Ajungând la această doamnă Elvira, la prima ședință mi-a dezlegat cununiile, acum sunt căsătorită și foarte fericită. Îi aduc mii de multumiri doamnei Elvira și care vreți să o contactați, sunați la telefoanele **093.769.216, 252.351.**

Noi locuri de munca la Leoni Wiring Systems Arad

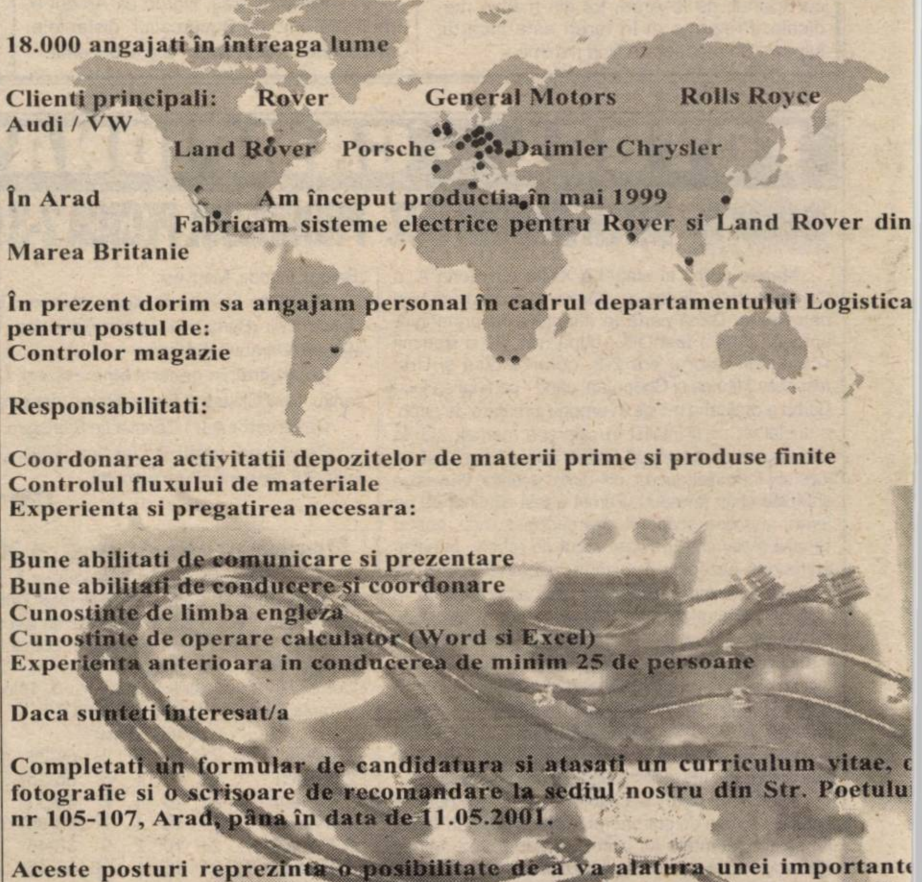

18.000 angajati în întreaga lume

Clienti principali: Rover General Motors Rolls Royce Audi / VW Land Rover Porsche Daimler Chrysler

În Arad Am început productia în mai 1999
Fabricam sisteme electrice pentru Rover si Land Rover din Marea Britanie

În prezent dorim sa angajam personal în cadrul departamentului Logistica pentru postul de:
Controlor magazie

Responsabilitati:

Coordonarea activitatii depozitelor de materii prime si produse finite
Controlul fluxului de materiale
Experienta si pregatirea necesara:

Bune abilitati de comunicare si prezentare
Bune abilitati de conducere si coordonare
Cunostinte de limba engleza
Cunostinte de operare calculator (Word si Excel)
Experienta anterioara in conducerea de minim 25 de persoane

Daca sunteti interesat/a

Completati un formular de candidatura si atasati un curriculum vitae, fotografie si o scrisoare de recomandare la sediul nostru din Str. Poetulu nr 105-107, Arad, până în data de 11.05.2001.

Aceste posturi reprezinta o posibilitate de a va alatura unei important companii multinationale si ofera excelente oportunitati în cariera. Sediu nostru se extinde si vor aparea noi oportunitati întrucât productia î România va creste în urmatoarele 12 luni.

THE QUALITY CONNECTION
LEON
Wire · Cable · Wiring Syster

PRIMĂRIA MUNICIPIULUI ARAD

ANUNȚ

Primăria Municipiului Arad *vă invită să luați parte la manifestările organizate în cadrul „Zilelor Primăverii Arădene", după următorul program:*

9 MAI 2001

Ora 11,00

„Europa - Casa noastră": Expoziție de artă plastică a elevilor de la Liceul de Artă - ***Casa de Cultură a Municipiului***

Ora 12,00

Simpozion „9 Mai - Ziua Independenței" - ***Casa de Cultură a Municipiului***

Ora 15,00

Concurs interșcolar pe echipe: „Tânărul European" - ***Palatul Copiilor Arad***

Ora 16,00

Moment solemn: Parcul Europa - ***Parcul Europa***

Ora 17,00

Spectacol în aer liber: „Toți diferiți - Toți la fel" - ***Platoul din fața Palatului Administrativ***. Participă ONG-urile de tineret TEATRUL VEȘNIC TÂNĂR, BANAT JA și grupul teatral maghiar KOLCSEY

Ora 18,00

Vernisajul expoziției foto „Aradul - oraș european" - ***Sala Clio***

(2059197)

11-13 mai 2001 FESTIVALUL FLORILOR

11.05.2001

Ora 11,00

Sesiune de comunicări științifice: „Cetățeanul și peisagistica urbană contemporană" - ***Sala 70 - Palatul Administrativ***

Ora 18,00

Vernisaj expoziție flori de cameră - ***Holul Teatrului de Stat Arad***

12.05.2001

Ora 10,00

Deschiderea expoziției florale și a concursului de aranjamente florale - ***Platoul din fața Palatului Administrativ***

Ora 11,30

„Copii și câini" - Concurs adresat copiilor și câinilor lor - ***Bulevardul Revoluției***

Ora 12,30

Concurs pe role (înscrierile se fac la Palatul Copiilor) - ***Bulevardul Revoluției***

Ora 18,00

Parada costumelor și trăsurilor de epocă - ***Bulevardul Revoluției***

Ora 18,00

Concert de muzică de estradă - ***Platoul din fața palatului Administrativ***

13.05.2001

Ora 11,00

Concurs de desene pe asfalt - ***Parcul copiilor.***

Rugăm participanții la concursurile din program să se prezinte cu o jumătate de oră înainte de începerea concursului.

(2059198)

UNIVERSITATEA DE VEST „VASILE GOLDIȘ" ARAD

Filiala Sebiș

organizează admitere pentru următoarele forme de învățământ

1. ***Colegiul universitar de marketing în turism și activități hoteliere***
   Durata de școlarizare - 3 ani
2. ***Colegiul universitar de asistență socială***
   Durata de școlarizare - 3 ani
3. ***Finanțe contabilitate, informatică***
   Durata de școlarizare - 4 ani
4. ***Colegiul universitar pedagogic***
   Durata de școlarizare - 3 ani
5. ***Facultatea de drept***
   Durata de școlarizare - 5 ani F.F.

◆ Admiterea la toate facultățile și colegiile se face pe baza mediei obținute la examenul de bacalaureat.

◆ Pe durata studiilor se asigură condiții excelente de cazare, laboratoare bibliotecă etc.

◆ Filiala Sebiș a Universității de Vest „Vasile Goldiș" Arad, este autorizată prin hotărâre de guvern, fiind în al patrulea an de funcționare.

◆ Formele de învățământ superior sunt autorizate de Consiliul Național de Autorizări și acreditări academice.

◆ Informații suplimentare la secretariatul Filialei Sebiș, Bulevardul Victoriei nr. 7, tel/fax - 057 422083.

(2059196)

CASA DE ASIGURĂRI DE SĂNĂTATE ARAD

Având în vedere prevederile Ordinului Președintelui Casei Naționale de Asigurări de Sănătate nr. 43 din 11 aprilie 2000 pentru aprobarea instrucțiunilor privind modul de decontare a contravalorii carnetelor de asigurat și a vignetelor, modalitățile de organizare și ținere a evidenței acestora, precum și procedura de distribuire către toate categoriile de persoane asigurate și a Ordinului nr. 18 din 05.03.2000 privind modificarea și completarea Ordinului Președintelui Casei Naționale de Asigurări de Sănătate nr. 43/2000,

CASA DE ASIGURĂRI DE SĂNĂTATE face următoarele precizări:

Persoanele juridice sau fizice care au angajat personal salariat vor distribui vignetele salariaților proprii, angajați cu carnet de muncă sau, după caz, cu convenție civilă de prestări servicii. Vignetele se vor ridica lunar de către angajatori de la Casa de Asigurări de Sănătate Arad, în baza **declarației lunare privind achitarea obligațiilor de plată a contribuției la asigurările sociale de sănătate și a listelor nominale actualizate lunar pentru persoanele asigurate pentru care se plătește contribuția de asigurări sociale de sănătate.**

Pentru persoanele aflate în întreținerea acestora, și anume: soț, soție, părinți, bunici (inclusiv persoanele cu handicap de gradul I sau II), vignetele lunare vor fi distribuite de plătitorii contribuției, persoane juridice, unde sunt încadrate, pe baza declarației fiscale, în condițiile Ordonanței Guvernului nr. 73/1999 privind impozitul pe venitul global și ale Ordinului Ministrului Finanțelor nr. 1.139/1999.

În aceste condiții le reamintim angajatorilor că în cazul în care nu vor respecta întocmai condițiile amintite mai sus vor priva de asigurare de sănătate atât salariații proprii cât și persoanele aflate în întreținerea acestora.

Pentru orice alte lămuriri vă stăm cu plăcere la dispoziție la sediul Casei de Asiguări de Sănătate Arad, din B-dul Revoluției nr. 45 sau la telefon 057/270202.

(2059131)

DAME de companie

În Arad, tinere sexy, rafinate, oferă companie, contacte și masaj erotic,

Informații și programari 24h/24h la tel.: 8-911-77

25.950 lei/min

SPITALUL CLINIC MUNICIPAL ARAD

Organizează în data de 23.05.2001, ora 9,00 concurs pentru ocuparea următoarelor posturi vacante:

Șef Birou Financiar

Analist-Programator

Condiții de participare și relații suplimentare se pot obține la Serv. R.U.N.O.S. al unității la sediul din P-ța M. Viteazul 7-8, telefon 256637.

(2059193)

MATRIMONIALE

CĂSĂTORII RAPIDE, SERIOASE în GERMANIA, pentru doamne, domnișoare serioase, drăguțe, sunați cu încredere. Telefon 221814, 093 207 324, 279251. (9631)

VÂNZĂRI APARTAMENTE O CAMERĂ

Vând garsonieră cf. I, Micălaca, toate îmbunătățirile, 8.000 DM, negociabil. Telefon 279989 sau 093 523 400. (9858)

Vând garsonieră, 6 Vînători, bl. CPL, sc. A. Telefon 093.951.989; 256094, după ora 20. (10221)

Vând apartament 1 cameră, modificat, central, et. II. Telefon 092 294 842. (10287)

Vând garsonieră confort I, centru, str. Dragalina, etaj II. Telefon 213113. (9235)

Vând apartament una cameră, bloc nou, Piața Fortuna, etaj superior, preț negociabil. Telefon 241916. (9384)

Vând apartament 1 cameră, contorizat, bl. 504, parter, balcon închis, vad comercial foarte bun, excelent pentru privatizare, preț 11.000 DM, negociabil. Telefon 261046; 275936. 810347)

Vând apartament 1 cameră, central. Telefon 251589. (10361)

Vând garsonieră, confort I, parter, Micălaca zona 300. Informații telefon 288857, după ora 12. (10374)

VÂNZĂRI APARTAMENTE DOUĂ CAMERE

Vând apartament 2 camere Micălaca, zona 500, modern, totul nou, preț 17.000 DM. Telefon 091.406.833. (9958)

Vând apartament 2 camere, ultracentral și Romanilor, 23.000 DM. Telefon 270856. (10318)

Vând 2 camere, Intim și Romanilor, 13.000 DM. Telefon 270856. (10318)

Vând 2 camere, Vlaicu, 55 mp, 10.600 DM. Telefon 253364. (10318)

Vând apartament 2 camere + dependințe, deasupra la Porțelanul, etaj I, preț 30.000 DM. Telefon 094.774.649. (9953)

Vând apartament 2 camere, UTA, etaj 3, contorizat, parchet, îmbunătățit, modificat, balcon închis, garaj. Telefon 241263. (10023)

Vând (schimb cu auto) apartament 2 camere, parter, zona 300 mal, termoficat, multiple îmbunătățiri, preț 22.000 DM, negociabil. Telefon 092 826 592. (10161)

Vând apartament 2 camere, Vlaicu. Informații telefon 270947, miercuri și joi, între orele 17-19, când poate fi și văzut. Alte informații telefon 092 376 339. (9827)

Vând apartament cu două camere, Aradul Nou. Telefon 095.489.413. (10266)

Vând 2 camere, Alfa, et. II, 72 mp, preț 15.500 DM. Telefon 092 606 527, 093 611 941. (10290)

Vând 2 camere, central, decomandat, et. IV (Piața Mică), preț 17.000 DM. Telefon 092 606 527. (10290)

Vând apartament 2 camere semidecomandat, mobilat, Vlaicu, etaj 5, 13.000 DM. Telefon 213113, 094.584.880. (9235)

Vând apartament 2 camere decomandat, etaj I, Calea Romanilor. Telefon 213113. (9235)

Vând apartament 2 camere, confort II, etaj III, Vlaicu, 10.500 DM. Telefon 213113. (9235)

Vând condiționat (cu rămânere o perioadă) apartament 2 camere, et. I, str. Stupilor. Telefon 289286. (9650)

Vând urgent apartament 2 camere, Vlaicu, 9800 DM. Telefon 092.931.238, 220427. (10104)

Vând apartament 2 camere, 84 mp, „Z" Vlaicu, îmbunătățit, 6/8. Telefon 242430 seara. (10067)

Vând apartament 2 camere, semidecomandat, central, gresie, faianță, cu acoperiș din țiglă, suprafață 77 mp, preț 24.500 DM, negociabil. Telefon 250082; 095.265.404. (10280)

Vând urgent apartament 2 camere, parter, Micălaca I, îmbunătășțit. Telefon 267844, 094.111.407; 16500 DM, negociabil. (10311)

Vând apartament ultracentral, 2 camere, preț convenabil. Telefon 057-514397, 095.108.280. (10352)

Vând sau închiriez apartament două camere, Vlaicu, bl. A7, sc. D. ap. 34, et. 8. Telefon 287198. (10368)

Vând urgent apartament 2 camere, în Aradul Nou. Telefon 094.555.071. (10386)

VÂNZĂRI APARTAMENTE TREI CAMERE

Vând apartament 3 camere, Piața M. Viteazul, bl. M.10, confort I, îmbunătățit. Informații telefon 254343, 094.593.995, după ora 18. (10359)

Vând apartament 3 camere, Banu Mărăcine. Telefon 221467. (9914)

Vând apartament 3 camere, et. II, zona 6 Vânători (primele blocuri), 19.500 DM, negociabil. Telefon 252079, 222021. (10160)

Vând apartament 3 camere bun privatizare, Podgoria. Telefon 057 - 213394. (9695)

Vând apartament 3 camere, Maiakovski; închiriez spațiu central 500 mp. Telefon 231052; 092.797.458. (10241)

Vând apartament 3 camere, 120 mp, central. Telefon 092 294 842. (10287)

Vând apartament 3 camere decomandat, etaj II, Micălaca 300. Telefon 213113. (9235)

Vând apartament 3 camere decomandat, orientare pe 2 părți, garaj, etaj III, centru. Telefon 213113. (9235)

Vând apartament 3 camere, str. Crișan. Telefon 057 - 236347. (10111)

Vând apartament ultracentral 3 camere, toate dependințele, 37.000 DM. Telefon 255621 sau 092.424.351. (9970)

Vând apartament 3 camere, mari, în asociație și garaj. Telefon 057-221169. (10301)

Vând apartament 3 camere, central, et. I, garaj. Telefon 282439. (10370)

VÂNZĂRI APARTAMENTE PATRU CAMERE

Vând apartament 4 camere, decomandat, la parter, zona Podgoria, preț 41.000 DM, negociabil. Telefon 222093. (10193)

Vând apartament 4 camere, et. III, Micălaca, 17.900 DM. Telefon 094 542 931, 279718. (10292)

Vând apartament 4 camere, decomandat, neîmbunătățit, 120 mp, Vlaicu Z-uri, 18.000 DM. Telefon 213113. (9235)

Vând apartament 4 camere, et. III cu îmbunătățiri, zona Miorița și garaj metalic lângă scara blocului, preț negociabil. Informații telefon 279993. (10382)

VÂNZĂRI CASE

Vând casă 4 camere, bucătărie, 2 băi, anexe, grădină, în Sîntana, str. Rozelor nr. 42. Informații telefon 254343, 094.593.995, după ora 18. (10359)

Vând urgent casă ultracentral, proprietate, 2 camere mari, bucătărie mare, baie, beci, 27.000 DM. Telefon 237044 dimineața, 094 702 728. (10293)

Vând casă, anexă, grădină, 1.079 mp, localitatea Șeitin, str. Revoluției nr. 28. Telefon 057-514208. (10156)

Vând casă, grădină 1.500 mp, localitatea Zerind nr. 256/A. Telefon 057-514208- (10156)

Vând cabană Ghioroc, Valea Domnească. Telefon 094 775 108, 213326. (9582)

(Continuare în pagina 14)

(Urmare din pagina 13)

Vând casă 4 camere, bucătărie, baie, spațiu comercial, garaj, pivniță, apă curentă, baie, **parchetată, toate utilitățile, preț 23.000 DM, negociabil.** Telefon 095 615 977 sau 468950 Pecica. (9442)

Vând casă 4 camere, baie, gaz, ocupabilă imediat. Telefon 221622. (9604)

Vând casă 3 camere în Iratoș. Informații telefon 247982. (9912)

Vând jumătate vilă, ultracentral. Telefon 255752. (9914)

Vând casă, cartierul Funcționarilor, 3 camere, toate utilitățile. Telefon 251920. (10173)

Vând casă 3 camere, anexe, suprafața 863 mp, cu curte și grădină, fânețe, preț negociabil, Lipova III Șoimoș. Telefon 057-561953. (10157)

Vând urgent casă mare, centru Vladimirescu. Telefon 276358. (10183)

Vând casă mare, Chișineu Criș, șoseaua spre vamă nr. 14, 2.900 mp, actualmente Biserica Adventistă de ziua a-7-a. Telefon 520886, 093 001 961. (6558279)

Vând urgent casă cărămidă, 4 camere, str. A. Vlaicu nr. 46, Sântana, preț 15.500 DM. (6558129)

Vând convenabil casă cu grădină, Grădiște, str. Rozelor. Telefon 276129. (10229)

Vând casă vacanță Săvârșin, teren intravilan (lângă lac Vladimirescu). Telefon 256000. (10093)

Vând casă în Sîntana (Comlăuș), 3 camere, baie, grădină. Telefon 094.583.284. (5448131)

Vând casă cu grădină 720 mp, str. Retezat nr. 12. Telefon 092 295 340. (10252)

Vând casă nouă, tip occidental (subsol, parter, mansardă), garaj, curte 1.000 mp, Subcetate, 100.000 dolari. Telefon 092 344 743. (10277)

Vând casă cu etaj, la parter magazin alimentar cu toate mijloacele fixe din dotare și cu aer condiționat + spălătorie auto cu tot cu aparate, vad foarte bun + o anexă cu 2 camere, bucătărie, debara și dependințe. Telefon 092.571.335, 092.500.283. (10001)

Vând casă mare 3 camere, bucătărie, baie, grădină, gaz, satelit, str. Bucegi, nr. 19, zonă excelentă (UTA). Telefon 094.157.448. (10071)

Vând casă vacanță deosebită, Caldova, teren 2700 mp, 44.000 DM. Telefon 253366, 093.599.169. (10123)

Vând brutărie complet utilată și magazin de desfacere. Telefon 565187. (10109)

Vând casă din cărămidă, în Bătania (Ungaria), 3 camere, grădină mare, gaz, apă, baie, lângă drum principal, 24.000 DM. Telefon 0036703139643. (9812)

Vând casă 3 camere, Arad, str. Mehedințianu nr. 31, Silvaș, apă, gaz, canalizare, grădină. Telefon 243212, orele 16-20. (10074)

Vând cabană cu grădină și curte, la șosea în Barațca. Telefon 057-221169. (10301)

Vând casă str. Andrei Șaguna nr. 14, 1.200 mp. Telefon 094.788.323; după ora 18, telefon 251180.

Vând casă în roșu P+1, cu grădină 625 mp, accept variante, 40.000 DM, negociabil, Arad. str. Clujului nr. 21. Telefon 251449, aștept clienți serioși. (10181)

Vând casă cu carmangerie. Telefon 276102. (10308)

Vând casă 3 camere, grădină, anexă, preț 12.000 DM, ocupabilă, cartier Cadaș. Telefon 223653. (10309)

Vând casă două etaje, 6 camere, bucătărie, garaj, grădină, gaz, toate utilitățile, str. Vișinului nr. 100, Arad. (10314)

Vând casă trei camere din cărămidă, str. Lucernei nr. 5. Informații telefon 254224; 094.906.841. (10324)

Vând casă nouă, modestă în localitatea Andrei Șaguna nr. 408, Zimandul Nou. Telefon 095.265.331. (10330)

Vindem două (2) case în aceeași curte, cu trei camere, respectiv cu două camere, zonă centrală, poartă pentru maișină. Telefon 232646 și 232729. (10336)

Vând casă Aradul Nou, central, preț 35.000 DM. negociabil. Telefon 057-274688. (10384)

VÂNZĂRI SPAȚII

Ofer spre vânzare spațiu comercial, 160 mp, cu toate utilitățile necesare, funcționabil, str. Șiriei nr. 11A. Telefon 219193, 094 773 571. (10171)

Vând gheretă situată pe Calea Victoriei și aparat înghețată. Telefon 279656; 222620. (9992)

Vând avantajos spațiu comercial sau producție 540 mp, parter, bloc Șiria. Telefon 094.545.778. (10180)

Vând spațiu comercial în incinta Ștrandului Neptun Arad. Informații la telefon 095.596.832; 098.591.315. (10242)

Vând (schimb cu autoturism) gheretă metalică, funcționabilă, stare perfectă. Telefon 093 002 538, 262515. (10186)

Vând sau închiriez hală industrialală în Abatorul Vechi, 250 mp. Telefon 094.963.151; 094.698.659. (10342)

Vând gheretă Piața Miorița, posibil orice activitate. Telefon 094.669.443. (10431)

Vând brutărie complet utilată și magazin de desfacere. Telefon 565187. (10109)

VÂNZĂRI TERENURI

Vând teren 460 mp, Vlaicu, 7.300 DM. Telefon 247429. (8974)

Vând loc casă 500 mp Aradul Nou, apă, canalizare, la stradă, 10.000 DM negociabil. Telefon 279679, 094.988.154. (9754)

Vând teren în Păuliș, la șosea, 1.700 mp, front stradal 21 m, cu casă demolabilă, apă și curent la stradă, gaz în perspectivă apropiată, 9.500 DM. Telefon 092 344 714, între orele 8-14. (10076)

Vând loc casă 671 mp, Aradul Nou, posibilități apă, gaz. Telefon 095.527.901; 095.387.291. (5915542)

Vând teren agricol pe Valea Cigherului pentru construcție casă odihnă sau creșterea animalelor, porci, lângă șosea, acces camion. Informații lângă cantonul silvic. (10362)

Vând teren intravilan Sîmpaul nr. 60. Informații telefon 273856. (10348)

VÂNZĂRI AUTO

Vând TIH-445, stare foarte bună, preț negociabil la vedere. Telefon 094.523.701. (10323)

Vând Dacia 1310, an 1986, Clv, 1300 DM; Dacia 1310, an 1982, 750 DM; Fiat Ritmo, an 1981, 900 DM. Telefon 286211, 092.811.146. (10388)

Vând Mercedes Cobra Diesel, an 1980 cu CIV și numere noi, stare perfectă, preț 3500 DM, negociabil. Telefon 095.489.918 sau 057-214355. (10385)

Vând (schimb) BMW 524 TD, fabricație 1987, cu nr. Germania valabile, negociabil. Telefon 093 002 538, 262515. (10186)

Vând tractor U 650, după RK. Telefon 261946, 259556. (9962)

Vând utilaje agricole (import) performante, sub prețul pieței. Telefon 094.882.963. (10019)

Vând Audi 80 D butoiaș. Telefon 094.882.963. (10019)

Vând Opel Corsa 1994, 1.200 cmc. Telefon 092 251 204. (10143)

Vând combine Claas Mercator masa 3,60 m, combină de recoltat știuleți autopropulsată. Telefon 094.600.296. (9310)

Vând Dacia Nova '97, Dacia '91-82, Fiat Fiorino 1,7 Diesel, 1988. Telefon 276565, 092.192.324. (10094)

Vând 4 cauciucuri Monatan, noi, 175 R 14 C. Telefon 092.931.238, 220427. (10104)

Vând camion IFA 260 fabricație 1961m VT 2002, 60.000.000 lei. Telefon 467148. (6556982)

Vând urgent ARO furgonetă, Galșa. Telefon 095.638.289. (10039)

Vând combină porumb import Franța. Telefon 095.909.199. (10064)

Vând Dacia Pick-up (Papuc). Relații la telefon 095.595.920. (10276)

Vând ARO 244 Diesel, an 1990, 1800 DM. Telefon 212429. (10316)

Vând Dacia 1300, din 1973, preț 900 DM, negociabil. Telefon 222771. (10322)

Vând urgent Fiat Regata Diesel, an fabricație 1987. Informații telefon 254224, 094.906.841. (10324)

Vând Dacia 1300, CIV, 1978, stare bună, 800 DM, fix. Telefon 091.407.153. (10327)

Vând Dacia înmatriculată, CIV, 700 DM, negociabil, vând sau schimb Opel Kadet, an 1988, cu numere 2 ani. Telefon 095.880.830. (10331)

Vând Dacia 1300 stare bună, CIV, 690 DM; VW Passat înmatriculat Germania, 1350 DM. Telefon 286856; 095.691.394. (10332)

Vând Ford Sierra combi și W Passat combi, 16 Diesel. Telefon 464398. (10335)

Vând Opel Rekord Diesel, 1600 cmc, an 1984, înmatriculat persoană fizică, preț 4.200 DM, negociabil. Telefon 057-241324; 092.622.914. (10337)

Vând autoutilitară Isuzu 1,5 tone, an 1990 Diesel, 6800 DM, negociabil sau schimb cu autoturism exclus Dacia. Telefon 093.367.780; 279777. (10338)

Vând Dacia 1310 L, an fabricație 1997, preț 4300 DM, negociabil. Telefon 216067; 094.623.937. (10340)

Vând Renault 19, fabricație 1992, Informații telefon 057-514397; 095.108.280. (10352)

Vând Dacia 1310, an ianuarie 2000, stare excepțională, îmbunătățită, 5.000 DM, preț fix. Telefon 252088, seara. (10353)

Vând Opel Kadet 1,6 Diesel, persoană fizică, an 1988, 3.200 DM, negociabil. Telefon 411245, 094.159.313. (19363)

Vând Opel Astra combi 1,7 Turbo Diesel, albă, an 1993, înmatriculată recent, preț 9.600 DM. Telefon 281250; 092.293.806. (10371)

Vând INSTALAȚII AER CONDIȚIONAT pentru autoturisme și locuințe. Telefon 092.556.562; 284887. (10380)

Vând microbuz W LT benzină, an 1980, 2500 DM, stare perfectă de funcționare. Telefon 057-274688. (10385)

Vând VW Passat 1,6 TDI, an 1989 + piese rezervă. Telefon 092.257.289.

Vând Lancia Prisma Diesel, 1986, acte CIC + talon, 2900 DM, negociabil. Telefon 280802, 093.833.880. (10392)

Vând Tico, an 1998, 6500 DM. Telefon 251540. (10397)

VÂNZĂRI ELECTRO

Vindem VITRINE FRIG, CAMERE FRIG, DULAPURI FRIG; garanție. Telefon 281384, orele 8-18.

• Vând CASE MARCAT FISCALE și CÂNTARE ELECTRONICE, omologate. Telefon 282829; 272727. (f. 2059128)

Vând televizor color, mașină spălat automată, microundă, monitor. Telefon 284604. (9739)

Vând TV stereo, color, 55-66 cm, negru, TXT, etc, ieftin. Telefon 211491. (9960)

Vând mașină spălat automată, nemțească, preț avantajos. Telefon 211491. (9960)

Vindem TV color LG, nou, diagonala 51 cm, import Germania, 300 DM, stoc limitat. Telefon 280260, 094.552.226, orele 10-18. (10154)

Vindem COMPUTER 486 complet 1.600.000 lei. Telefon 280260, 094.552.226, orele 10-18. (10154)

Vindem Computer - Compaq Pentium 1- 100 MHZ 16 RAM HDD 600 MB monitor 14 color, tastatură, mause, 280 DM, stoc limitat. Telefon 280260, 094.552.226, orele 10-18. (10154)

Vindem FRIGIDERE cu congelator, LG, noi. Telefon 280260, 094.552.226, orele 10-18. (10154)

Vând televizoare color moderne, mărci renumite, la cele mai mici prețuri, garanție 6 luni. Telefon 057 - 287404. (10018)

Vând mașini spălat automate, combine frigorifice, congelatoare, televizoare color, diferite modele, garanție. Telefon 251392. (10214)

Vând diverse tipuri TV color, preț acceptabil. Telefon 282818. (10298)

Vând computere, orice configurație, începând cu 1.598.000 lei, imprimante noi, Canon și monitoare de 14" și 15", ofertă specială: Duron 800 MHz, numai 1128 DM. !!! Telefon 275420, 093.517.885. (9927)

Vând televizoare color mari și mici, telecomandă, garanție. Telefon 092.746.364. (10305)

Vând televizoare color, diferite modele, teletext, telecomandă, garanție. Telefon 264004. (10303)

Vând frigider, congelator, ladă frig, combină frig, vitrină frig, mașină spălat automată, garanție 1 an. Telefon 220926. (10333)

Vând 3 televizoare color, TXT. Telefon 229963, sau 093.870.530. (10394)

Vând telefoane Alcatel 302, 185 DM; Nokia 5110, 120 DM, Nokia 3310, 300 DM. Telefon 091.406.833. (10398)

Vând videorecorder Philips, nou, 250 DM. Telefon 091.406.833. (10398)

VÂNZĂRI DIVERSE

Vând FĂINĂ și TĂRÂȚE grâu, import. Telefon 275779 sau 094.507.265. (10415)

Vând SCULE VULCANIZARE; 2 mașini spălat auto. Telefon 092.621.961. (10391)

Vând 2 buc. pulturi bar, scaune tapițate bar, aparat cafea Saeco. Telefon 092.621.961. (10391)

Vând (schimb) societate comercială cu Dacia 1300. Telefon 216087. (10186)

Vând mobilă sufragerie masivă, stare foarte bună. Telefon 093 002 538, 262515. (10186)

Vând mobilă combinată, dulap, 2 vitrine, masă cu 4 scaune, Telefon 271674. (10191)

Vând mobilă VECHE (sufragerie); plantă filodendron mare, coroană deosebită; motor Renault 12. Informații telefon 228233; 095.116.780.

Vând PLASĂ GARD ZINCATĂ și NEAGRĂ, toate dimensiunile; CUIE; PLASĂ RABITZ; TABLĂ DECAPATĂ 0,4 ; TABLĂ ZINCATĂ 0,4, electrozi sudură supertit ductil Buzău, SÂRMĂ NEAGRĂ și ZINCATĂ, COTURI, BURLANE, str. Vrabiei, nr. 4. Telefon 289997.

Vând BOLȚARI zgură - beton, PAVELE, BORDURI. Telefon 095.634.885. (8603)

Vând garaj autorizat str. Lacului (spatele Bazinului înot Pădurice). Telefon 094 505 843. (9074)

Vând 2 teracote, cazan baie lemne, un milion pe bucată. Telefon 237044 dimineața, 094 702 728. (10293)

Vând rolete plastic import, rolete lemn, jaluzele verticale. Telefon 059-478503, 095 594 415. (10000)

Vând uși, geamuri, rolete plastic și rolete lemn. Telefon 095.380.320. (9999)

Vând BOLȚARI, DIFERITE DIMENSIUNI, TERMOIZOLANȚI, foarte convenabil. Telefon 094 507 339, 275551. (10128)

Vând geam termopan, diferite dimensiuni. Telefon 092 251 555. (10143)

Vând mobilă sufragerie, cu boltă, 1000 DM, negociabil. Telefon 057-277260. (10127)

Vând 2 vaci cu vițel, str. Steagului nr. 5. (10209)

Vând cățel Dog German Arlechin, vaccinați, cu carnet sănătate, 5 luni, 90 DM, negociabil. Telefon 210181, 094 277 421. (10227)

Vând BCA și ȚIGLĂ, fabricată de MACON SA Deva, la prețuri fără concurență. Telefon 054-211807; 094.524.456. (f.2059106)

Vând îmbrăcăminte, încălțăminte second hand. Telefon 255981. (9790)

Vând BOLȚARI DIFERITE dimensiuni, COLȚARE, CANAPELE, DORMITOARE, totul convenabil. Telefon 094.507.339; 275551. (7006)

Vând GRÂU PANIFICABIL 7 tone și BOIA ARDEI calitate extra, 500 kg. Telefon 094.617.952. (6556485)

Vând rochie mireasă mărimea 42-46, Italia, 600.000 lei. Telefon 214093. (10223)

Vând făină tip Bl.80, import Ungaria, 5900 lei/ kg. Telefon 092.249.495. (10262)

Vând termoteci Vaillant, Junkers (400-600 DM); convectoare pe gaz, garanție 2 ani. Telefon 095.239.544; 289544 (rog mesaj). (10294)

Vând NISIP și BALAST, la domiciliul clientului. Telefon 251946, 259556. (10295)

Vând LEMNE FOC, NISIP, BALAST, la domiciliu. Telefon 277027. (9041)

Vând țuică redistilată, 52°, 45.000 lei/ lt, negociabil. Telefon 221468. (5915814)

Vând piatră albă, piatră fundație, balastru, nisip, la domiciliul clientului. Telefon 095 615 810. (8961)

Vindem produse noi: BETONIERE 3 tipuri, ROABE, cărucioare, capace canalizare din beton armat, confecții metalice, diverse. Telefon 217121; 092.315.686, fax 217181. (9187)

Vând ieftin (500 DM) aparat sifon românesc și aparat înghețată cu un braț, din Ucraina, ambele nefolosite. Informații telefon 289286. (9650)

Vând uși de garaj import, sigilate, cu telecomandă, dimensiunile 2/2,5 m. Telefon 092.238.837. (9986)

Vând lambriuri brad 54.000 lei/mp, parchet fag 120.000 lei/mp. Telefon 220427. (10105)

Vând două betoniere de 200 litri cu motor trifazic, 8.000.000 lei/bucata. Telefon 282811 între orele 8-14. (10076)

Vând LEMNE FOC, NISIP, BALAST la domiciliu. Telefon 214010. (10285)

Vând sufragerie de nuc, bibliotecă neagră, pian scurt. Telefon 234884. (10261)

Vând euroboltari termoizolanți, certificat calitate, 300x250x200, 6800 lei/buc; 1 mc-475.000 lei. Telefon 281491; 092.381.750. (10247)

Vând unit stomatologic A-dec complet, compus din: fotoli și unitate de lucru și un fotoliu stomatologic. Relații la telefon 233321 sau 094.397.300, prețuri negociabile.

Vând CHERESTEA TEI și piese VOLVO 340. Telefon 094.507.339; 057-275551. (10128)

Vând COLȚARE, CANAPELE, dormitoare, FOTOLII, noi, convenabil. Telefon 094.507.339; 057-275551. (10128)

Vând BCA, blocuri ceramice, ȚIGLĂ 10 modele, UȘI, FERESTRE, PAL, placaj, PFL, bitum, carton asfaltat, cărămidă, teracote, plăci azbociment, etc. str. Pădurii nr. 69. Telefon 211272. (10306)

Vând una vacă cu vițel și una vacă gestantă în luna a -9-a. Informații în localitatea Caporal Alexa nr. 165 sau telefon 095.491.507. (10310)

PUI DE ȘIRIA! Vindem populației în limita stocului, la ferma din Șiria, vineri 11 mai 2001, orele 14-18, sâmbătă 12 mai 2001, orele 7-15, PUI VII DE CARNE, de cca 800 g. IMPORTANT! Pentru a asigura o stare de sănătate bună și implicit o creștere ulterioară eficientă, PRODAGRO CETATE, vinde puii pentru gospodării, NUMAI DIN FERMELE PROPRII. Orice alți „Pui de Șiria" comercializați în numele firmei, în: piețe, localități sau pe marginea șoselei, NU NE APARȚIN și nu RĂSPUNDEM de performanțele acestora. (10321)

Vând Huskvarna 40 încă în garanție, 5.500.000 lei, negociabil. Telefon 091.407.153. (19327)

Vând banzic vertical, circular și Huskvarna 40. Telefon 091.407.153. (10327)

Vând dormitor dulap 4 uși. Telefon 252030. (10329)

Vând ieftin garaj demontabil. Telefon 237919. (10346)

Vând cântar balanță 200 kg, cadran, mobilier comercial. Telefon 093.705.013. (10356)

Vând LEMNE FOC, NISIP, BALAST, la domiciliu. Telefon 277027. (10358)

Vând LEMNE FOC, NISIP, BALAST, la domiciliu. Telefon 210771. (10358)

Vând LEMNE FOC, NISIP-BALAST, la domiciliu. Telefon 245248. (10358)

Vând canapea și dulap de haine. Telefon 267922. (10372)

Vând triplok-uberdek-liniare. Telefon 283036. (10376)

Vând cazan țuică, țevi zincate 1.1/2 țoli, stâlpi metal + beton, ștraf mic, poartă lemn, materiale construcții (metal-lemn) sfărmătoare porumb, butoaie țuică, calorifer metal 2,5 m/m, TV color, mobilă folosită. Telefon 264113, 468879. (10379)

Vând colțar din imitație piele, video, frigider. Telefon 214007. (10381)

Vând scaun dentar Ritter, complet, fără compresor, preț informativ 4.200 $. Informații telefon 286683. (10389)

Vând familii de albine. Telefon 094.917.920. (10393)

Vând 3 covoare persane. Telefon 229963 sau 093.870.530. (10394)

PUI DE ȘIRIA vindem populației, în limita stocului, la ferma TITO, din ȘIRIA, pui de carne, de peste 1 kg. Telefon 095.638.385. (10421)

CUMPĂRĂRI TERENURI, IMOBILIARE

Cumpăr teren agricol, loturi compacte de minim 50 ha. Telefon 095.524.859; 213113. (9235)

(Continuare în pagina 15)

(Urmare din pagina 14)

Cumpăr apartament 2 camere în Micălaca sau Vlaicu, ofer 11.000 DM. Telefon 213113. (9235)

CUMPĂRĂRI AUTO

Cumpăr M.461, stare foarte bună. Informații telefon 127, Vîrfurile, după ora 20, Sida Voicu.

Cumpăr motor Dacia, 1400 cmc. Telefon 282251. (10303)

Cumpăr Lada Niva 4x4. Telefon 094.703.740. (6558280)

CUMPĂRĂRI DIVERSE

Cumpăr TĂURAȘI și VIȚELE peste 400 kg, preț 25.000 lei/kg. Telefon 057 - 531497, 094.774.649. (9707)

Cumpăr porci, vaci, vițele și tăurași pentru sacrificare, preț foarte avantajos. Telefon 094.634.795. (9753)

Cumpăr porci grași și vite pentru sacrificare. Arad, telefon 057-287723. (9023)

Cumpăr PORCI GRAȘI peste 100 kg, localitatea MÎSCA, nr. 307, preț 30.000 lei/kg. Telefon 057 - 531497, 094.774.649. (9953)

Cumpăr cherestea stejar. Telefon 093.183.714. (9961)

Cumpăr vaci, vițele, tauri. Telefon 092 941 123 sau 288968. (10207)

Cumpăr contract RALA, urgent. Telefon 092.709.493. (10375)

CERERI ȘI OFERTE DE SERVICII

Angajăm ADMINISTRATOR rețea (Linux, Server E-mail, Windows NT). Telefon 057-287626. (9863)

Angajez MĂCELAR TRANȘATOR,. vârsta maxim 30 ani, Arad. Telefon 095 489 413. (10169)

Angajăm tinere prezentabile pentru BARMAN - OSPĂTAR. Telefon 057 - 259631, orele 9-18. (10016)

SOCOM PIELARUL ARAD, angajează CONFECȚIONERE fețe încălțăminte calificate (mașiniste, la masă). Informații la telefon 236116 sau la sediul societății din str. Ghiba Birta, nr. 16, Arad. (10068)

Angajăm: BUCĂTAR, OSPĂTAR-BARMAN, VÂNZĂTOARE înghețată. Telefon 281095. (10178)

Angajez BRUTARI-PATISERI. Telefon 094.592.017. (10282)

RESTAURANT TURCESC VINGA angajează urgent BARMAN-OSPĂTAR, experiență casă marcat. Telefon 057-460460. (10275)

Angajez DANSATOARE pentru Bar de noapte. Telefon 093.986.393. (10064)

ITAL-COM angajează CONFECȚIONERE str. Avrig (lângă gară). Telefon 256250. (10205)

Angajăm BĂRBAȚI tineri, necalificați. Telefon 094.345.999. (10315)

SOCIETATE COMERCIALĂ angajăm MUNCITORI NECALIFICAȚI. Telefon 259088. (10319)

Angajez PERSONAL ștrand. Telefon 092.962.123; 093.479.481. (10351)

Angajez VÂNZĂTOR legume fructe ambalat, vând mobilier comercial. Telefon 093.705.013. (10355)

SC „SCALA" SA (Magazin ZIRIDAVA) angajează INGINER de SISTEM pentru administrare rețea: cunoștințe de NOVELL, WINDOWS NT și FOX PRO, avantaj cunoașterea elementelor de gestiune. Cererea și CV-ul se vor depune la sediul societății, B-dul Revoluției nr. 39-41, până la, 28.05.2001. (10357)

Angajăm OSPĂTARI(E), salar atractiv. Telefon 095.514.393. (10365)

Angajez OSPĂTARE. Teleon 281343. 8103669

SC PYROSTOP SRL angajează INGINER pentru PROIECTARE -SERVICE SISTEM ALARMĂ. Telefon 233281. (10369)

Angajez VÂNZĂTOARE la gheretă și ABC. Telefon 092.709.493. (10375)

PROFIPET COM angajează PERSONAL calificat pentru Magazinul ZOO CENTER. Cerințe obligatorii: bacalaureat, fără cazier, nefumător, operare PC și casă marcat fiscală, experiență în unități autoservice minim 2 ani, vârsta maximă 35 ani, domiciliul Municipiul Arad, pentru bărbați stagiul militar satisfăcut. Telefon 044/113868, 092.407.676, int. 105. (10377)

Angajez ZIDAR FAIANȚOR serios. Telefon 235515, 093.226.609, după ora 15. (10395)

Liceul CFR angajează prin concurs ÎNGRIJITOR curățenie. Telefon 212383. (10396)

SOCIETATE COMERCIALĂ profil alimentar angajăm VÂNZĂTOARE. Telefon 266211. (10435)

PRESTĂRI SERVICII

Repar ieftin: FRIGIDERE, CONGELATOARE. Deplasare, transport gratuit, garanțial. Telefon 092.417.397. (10378)

AUTOMATIC SERVICE repară mașini spălat automate, domiciliu. Telefon 259146, 094 241 398. (10061)

Executăm TÂMPLĂRIE din ALUMINIU, GEAM TERMOPAN import. „APEL QUALITY". Telefon 274466, 281249. (9637)

ȘCOALA DE ȘOFERI, col. RUSU LUCIAN, face înscrieri. Telefon 283696. (9817)

Școala CARMEN ABCDE singură autorizată pentru autobuz, primește înscrieri, Victoriei 88. Telefon 255445. (9946)

DAMAR repară MAȘINI SPĂLAT automate, import, românești. Telefon 270518; 098.602.722. (9783)

Școala „CUSTOM" face înscrieri, zilnic orele 10-17, TARIF UNIC! Telefon 254196. (9966)

CURSURI CALIFICARE: diplome internaționale: MASEUR; MAGNETOTERAPEUT; CROMOTERAPEUT; BIOENERGOTERAPEUT. Telefon 252860; 095.531.761. (10339)

Execut INSTALAȚII încălzire-sanitare, ZUGRĂVELI. Telefon 287368 sau 286452. (10343)

EXECUT: renovări, finisări apartamente, la cheie; fațade; zugrăveli; instalații sanitare; izolații contra igrasiei; construcții diverse. Telefon 272695; 095.685.685. (10470)

A.F. execută: mozaicări interioare și exterioare, pardoseli, scări, terase placate cu marmură și granit, balustrade scară din marmură sau granit. Relații la telefon 251469 sau 093.601.516. (10350)

DIVERSE

OFER VALUTĂ avantajos, garanții imobiliare. Telefon 093 030 264. (9337)

TĂMĂDUITOARELE harului SFÂNT: ELISABETA și LUCIA, aflându-se în ARAD pentru a ajuta în orice domeniu: DEZLEAGĂ CUNUNII, spor în afaceri, dragoste, impotență, argintu viu, lecuiesc boli, urgent (nevindecabile). APELAȚI cu încredere, telefon 094.242.320. (9706)

Cumpărați în rate locuință, mașină, CREDITE până la 500 milioane, dobândă 6%/an. EURO-CASSA, B-dul Decebal nr. 2-4 (Proiectări), et. II, camera 211. Telefon 093.129.424; 094.176.890; 095.368.746. (10077)

„ACCESSO" vinde, închiriază, asigură service la EXPRESOARE CAFEA „SAECO". Telefon 270850, 094 635 132. (9478)

Ofer VALUTĂ. Telefon 219560. (10317)

A.F. CRISTI SERVICE Arad, str. Radnei nr. 223, dorește autorizație de mediu pentru comerț și vulcanizare, aceeași adresă. Eventualele contestații se pot depune la Agenția Protecția Mediului, B-dul Dragalina nr. 16. (10320)

Pierdut PORTMONEU maro cu ACTE. Ofer RECOMPENSĂ. Telefon 094.546.579; 274024. (10345)

PESCĂRIA ARADUL-NOU, str. Constituției, organizează CONCURS PESCUIT SPORTIV. Telefon 092.344.621. (10360)

CITAȚII

Pârâtul CĂLDĂRAȘ ȘTEFAN este citat la Judecătoria Arad, sala 103, ora 8, în dosar nr. 3442/2001, cu termenul la, 15.05.2001, având ca obiect divorț, de reclamanta CĂLDĂRAȘ ANGHELINA. Pârâtul are ultimul domiciliu cunoscut în Arad, str. Zimbrului nr. 2. (10349)

Pârâții HRCZKA născută BERTEL BARBARA și soția lui IGNATIE SALAMON născută FEINER BORIȘCA sunt citați la Judecătoria Ineu în cauză civilă în dosar nr. 633/2001 având ca obiect ieșire din indiviziune pentru termenul de 10 mai 2001. În cazul neprezentării, cauza se judecă în lipsă. (9957)

SCHIMBURI

Schimb sau vând garsonieră Timișoara cu Arad. Telefon 289518, 095 608 147. (9755)

Schimb apartament 2 camere, confort I, et. I, lângă Autogară cu apartament în Timișoara. Telefon 057-251680, Arad. (10336)

ÎNCHIRIERI

Închiriez AUTOMACARA HYDROM. Telefon 094.523.701. (10323)

Închiriez (vând) imobil ultracentral (str. Eminescu nr. 5), 318 mp, ideal sediu firmă. Telefon 094 604 066. (10170)

Doresc să închiriez apartament 2-3 camere, în zona UTA, Lebăda, mobilat, ofer 100-150 DM. Telefon 092 826 592. (10161)

Caut să închiriez curte la casă pentru spălătorie auto. Telefon 289293, 092.577.492. (9947)

Dau în chirie apartament 2 camere, complet mobilat, 2500 DM. Telefon 094.625.880, bloc 304 C. (9748)

Ofer pentru închiriere spațiu 100 mp, artera principală cu parcare, grup social, birou, pentru depozit, atelier, etc. Telefon 286176. (9917)

Închiriez (vând) spațiu comercial 216 mp cu 300 mp teren liber și teren intravilan 3000 mp cu construcție anexă de 160 mp construit. Telefon 276566; 095.595.920. (10276)

Ofer spre închiriere cameră mobilată, str. Brîncuși nr. 8, Șega. (10050)

Dau în chirie spațiu 100 mp, curent trifazic, apă, gaz. Telefon 288668, orele 7-15. (10326)

Închiriez (vând) gheretă 4/3m, Vlaicu, lângă pizza, 5 colțuri. Telefon 093.705.013. (10356)

Dau în chirie spațiu comercial 23 mp pe B-dul Republicii nr. 12-18. Telefon 094.248.269; 228222. (10383)

Caut urgent să închiriez garsonieră sau apartament (ne)mobilat. Telefon 210555. (10390)

Ofer spre închiriere apartament (ne)mobilat, 100 DM. Telefon 210555 (10390)

Ofer spre închiriere apartament Samantha 3 camere, modificat, nou, mobilat lux, contorizat. Telefon 210255. (10390)

PIERDERI

Pierdut carnet de șomaj eliberat de DMPS Arad pe numele Vîntu Ion. Îl declar nul. (10313)

Pierdut autorizație nr. 400558, din 18.01.2000, eliberat de Consiliul Județean Arad, pentru A.F. DIA, pentru comerț cu amănuntul, piețe. O declar nulă. (10367)

Pierdut carnet de sănătate eliberat de CAS Arad, medic de familie dr. Dinga Maria, pe numele de Simon Ana. Îl declar nul. (10387)

† DECESE †

Cu mare durere în suflet anunțăm încetarea din viață, într-un tragic accident a iubitului nostru fiu, frate, soț, tată, bunic și unchi,

BÂC TODOR

(GHIȚĂ),

la vârsta de 54 ani. Înmormântarea va avea loc astăzi, 8 mai 2001, ora 15, de la locuința părintească din str. Coloniștilor nr. 39, la Cimitirul Aradul Nou. Dumnezeu să-l odihnească în liniște și pace! Familia veșnic îndoliată și nemângâiată.

Cu adâncă durere anunțăm încetarea din viață a iubitului nostru frate, tată și bunic,

BINDAȚIU TIBERIU

avocat,

în vârstă de 83 ani. Înmormântarea va avea loc azi, 8 mai, ora 16, la Cimitirul Eternitatea-UTA. Familiile îndoliate BINDAȚIU și ENACHI.

Cu adâncă durere anunțăm încetarea din viață a iubitului nostru tată, bunic, socru, frate și verișor, fost profesor, avocat și un domn respectat și admirat,

avocat TIBERIU BINDAȚIU,

83 ani. Nu te vom uita niciodată! Fiica Liane cu soțul Vasile, nepotul Ciprian cu soția Carmen, nepoata Cristina cu soțul Gabriel. Înmormântarea va avea loc azi, 8 mai 2001, ora 16, la Cimitirul Eternitatea, din Arad, Capela Minoriților.

Cu adâncă durere anunțăm încetarea din viață, la 77 ani, a celui ce a fost soț, tată și bunic

GLIGOR PETRU-PAVEL

(născut în Beliu). Înmormântarea va avea loc miercuri, 9 mai 2001, ora 14, de la Biserica Ortodoxă din Arad - Sânicolau Mic. Dumnezeu să-l odihnească! Familiile îndoliate: GLIGOR, MANGA și SEBEȘAN.

Cu adâncă durere în suflet, anunțăm încetarea din viață a lui

ȚÎRCU IOAN,

în etate de 77 ani. Înmormântarea va avea loc la Cimitirul Pomenirea din Arad, la ora 13.30, azi, 8 mai 2001. Familia îndoliată.

Cu adâncă durere anunțăm încetarea din viață a iubitului nostru tată și bunic

MATEI PAVEL,

78 ani, veteran de război. Înmormântarea va avea loc miercuri, 9 mai 2001, ora 15, de la locuința din sat HORIA, nr. 69. Familiile îndoliate: MATEI PERA - fiu și SILVIU ADRIAN - nepot.

† SERVICII FUNERARE †

SC „IN MEMORIAM" SRL,
str. Eminescu nr. 4,
telefon: 093.183.115; 057-211929; 093.343.964, oferă SERVICII FUNERARE COMPLETE - NON STOP. Sicrie-modele multiple (simple-lux), ACCESORII. Intermediem FANFARĂ, COLACI, COLIVĂ etc. ÎMBĂLSĂMĂM GRATUIT. Transport INTERN-INTERNAȚIONAL. Cele mai MICI PREȚURI. (c.203)

SC NOSFERATUM SRL

ARAD, str. Ghiba Birta, nr. 26;

ARAD: Morga Spitalului Județean;

NĂDLAC: str. 1 Decembrie, nr. 4;

ORADEA: str. Louis Pasteur, nr. 69;

CLUJ NAPOCA: str. Universității, nr. 11.

SERVICII FUNERARE COMPLETE, la orice oră din zi sau noapte. Telefon 057 - 270437; 094.554.874. CALITATE OCCIDENTALĂ, PREȚURI ROMÂNEȘTI. (c)

† CONDOLEANȚE †

În aceste momente dureroase pricinuite de tragica dispariție a celui care a fost

BÂC TODOR,

colegii din redacția „ADEVĂRUL" împărtășesc durerea familiei îndoliate și îi transmit sincere condoleanțe.

Cadrele didactice ale Școlii nr. 4, Arad împărtășesc durerea doamnei învățătoare ȘUMĂNDAN VIORICA în momentele grele ale despărțirii de tatăl său drag și transmit condoleanțe familiei îndoliate. Dumnezeu să-l odihnească în pace! (10373)

Colectivul de cadre didactice al Școlii generale nr. 7 Arad, este alături de părintele Parohiei Sânicolau Mic, preot GLIGOR GHEORGHE, în momentele grele pricinuite de trecerea la cele veșnice a tatălui. Sincere condoleanțe! (10461)

Profund îndurerați, ne luăm rămas bun de la iubitul nostru tată, tată socru și bunic, veteran de război

MATEI PAVEL,

78 ani, din Horia. Familia îndoliată: ȘUMĂNDAN VIORICA - fiică, MIHAI - ginere și EMANUELA BIANCA - nepoată. Nu te vom uita niciodată! (10476)

Exprimăm profunde regrete pentru dispariția celui ce a fost

MATEI PAVEL,

veteran de război, din satul HORIA. Dumnezeu să-l odihnească în pace! Nepotul Silviu și nora Florica. (10476)

Suntem alături de colega noastră ANI MÎȚU în aceste momente grele pricinuite de decesul tatălui și transmitem întreaga compasiune familiei îndoliate. Serviciul Evidență Muncă din cadrul Inspectoratului Teritorial de Muncă, Arad. (10477)

† COMEMORĂRI †

Astăzi, 8 mai 2001, se împlinește un an de când buna noastră soție, mamă și bunică,

UNGUREANU LUIZA-VERONICA,

ne-a părăsit în mod neașteptat. Mereu avem în fața noastră imaginea blândă și ocrotitoare cu care ne-a obișnuit cât a fost printre noi. La mormântul tău astăzi, vom depune florile recunoștinței noastre pentru tot ce ai făcut pentru noi. Dumnezeu să te odihnească în pace! Familia Ungureanu. (10251)

Astăzi, 8 mai se împlinește un an de când ne-a părăsit cel care a fost un bun soț, tată, bunic, socru,

ORĂDAN EMERIC.

Vei rămâne veșnic în amintirea noastră. Familia. (10272)

Draga noastră soție, mamă, soacră și bunică,

ILEANA WESZMÜLER JUNCAN,

se împlinesc 56 ani de când ai fost deportată în Rusia și 4 ani de când ai murit. Te-am iubit și te iubim! Al tău soț, Ghiță și fiul tău, Ghițișor cu familia. (10344)

Se împlinește 1 an de la plecarea în eternitate a celei care a fost,

KOVACS ROZALIA

(MOMO),

din NEUDORF. Pentru sufletul ei nobil, o lacrimă și o clipă de aducere aminte. Fiica Rozalia, ginerele Titi, nepoții preferați, Cătălin și Ramona. (5915543)

● PRODUCE ȘI MONTEAZĂ **UȘI ȘI FERESTRE** DIN PVC
ARMAT CU PROFILE TROCAL GERMANIA
● PRODUCE ȘI VINDE GEAM TERMOPAN

☛ LUCRU NEMȚESC

SATLINE

SALON DE EXPOZIȚIE:
ARAD, PIAȚA MIHAI VITEAZUL
BL. M 7, PARTER
TEL./FAX. 057/25 14 61; 094 50 72 11

EST TRANS CONSTRUCT

MĂSURA ECONOMIEI TALE

VINDE DIN STOC
ȘI
PREIA COMENZI
ȚIGLE CERAMICE

IMPORT UNGARIA CAL. I – tip JAMINA

KERINGO	11.200 lei/buc.
CSARDAS	13.400 lei/buc.
TANGO	13.400 lei/buc.

TVA INCLUS

ARAD, CALEA RADNEI (SPRE DEVA) NR. 262
TELEFON: 057-25.22.58.

(1834552)

STIMAȚI AGRICULTORI!

PÂNĂ LA **15 MAI**

GĂSIȚI LA NOI

SĂMÂNȚĂ DE PORUMB
SUBVENȚIONATĂ

HIBRIZI SÂRBEȘTI ZP335, ZP409; ALPI

Vă mai oferim toată gama de:

◇ ERBICIDE POSTEMERGENTE pentru culturile de grâu, orz, porumb, produse de Oltchim Rm. Vâlcea

◇ SUBSTANȚE PENTRU TRATAREA CULTURILOR în stare de vegetație (Fungicide și Insecticide)

INFORMAȚII
la sediul firmei:

ACTA TRADING
Telefon 057-281.100, 280.011
Str. Mihai Eminescu nr. 6, ARAD

(5915827)

Casa de Asigurări de Sănătate Arad

Publicație de vânzare

Bunuri mobile - licitația I
Anul 2001, luna mai, ziua 5

În temeiul art. 55 din Ordonanța Guvernului nr. 11/96 privind executarea creanțelor bugetare, aprobată prin Legea nr. 108/1996, cu modificările ulterioare, se face cunoscut prin prezenta că în ziua de 21, luna mai, anul 2001, ora 10,00, în localitatea Șagu, la sediul debitorului S. C. Agroindustriala Șagu, **se vor vinde prin licitație următoarele bunuri mobile:**

Denumirea bunului mobil	Prețul de la care se pornește licitația (nu include TVA)
1. Autobenă R 10215 - 52305	1x4.357.080 lei
2. Autobenă R 10215-52306	1x4.357.080 lei
3. Autobenă R 10215-52308	1x4.357.080 lei
4. Autobenă R 10215-52304	1x2.376.640 lei

Informații la telefon 212.551, 095/656512, 095/656513

(2059187)

Producător național de lacuri și vopsele

CAUTĂ ÎN TOATE REȘEDINȚELE DIN JUDEȚ

REPREZENTANT VÂNZĂRI

SE CERE:
- experiență în vânzări
- studii superioare
- inițiativă, perseverență, prestanță
- abilități de comunicare
- carnet de conducere, categoria B
- auto propriu reprezintă avantaj

SE OFERĂ:
- salariu corelat cu realizările
- auto după 3 luni
- posibilități de promovare
- decontare cheltuieli de distribuție

CV-ul la fax. 032-216855 sau pe adresa Silvestru, nr. 152-Iași, până la data de 09.05.2001

We are manufacturers of shoes
and

WE SEARCH **SKILLED WORKERS**

with a good appearance
and with an excellent knowledge
of English and German.

Send us a Curriculum at
S.C. RAYMOND PRODUCTIE S.R.L. Sebiș,
Telefon 057-422.001, orele 8-17.

(5915806)

Casa de Asigurări de Sănătate Arad

Publicație de vânzare

Bunuri imobile
Anul 2001, luna mai, ziua 5

În temeiul art. 65 din Ordonanța Guvernului nr. 11/1996 privind executarea creanțelor bugetare, aprobată prin Legea nr. 108/1996, cu modificările și completările ulterioare, se face cunoscut prin prezenta că în ziua de 21, luna mai, orele 10,00 anul 2001, în localitatea Șagu **se vor vinde prin licitație publică** următoarele bunuri imobile, proprietate a debitorului S.C. AGROINDUSTRIALA ȘAGU S. A., cu domiciliul/sediul în localitatea Șagu, cod numeric personal / cod fiscal 1728194:

a) clădire în suprafață de 60 mp compusă din Ferma 5 grajd + atelier mecanic +gheretă + WC și construită din zidărie cărămidă și beton, acoperiș țiglă și plăci, situată în localitatea Șagu, evaluată la suma de 67.200.840 lei (nu include TVA)

b) teren statul român

Bunurile imobile mai sus-menționate sunt grevate de următoarele:
Administrația Financiară a comunelor Aradul Nou
Condiții de participare:
● ofertă scrisă și taxă de participare de 10% din prețul de strigare

Informații la telefon: 057/212551; 095/656512, 095/656513

(2059187)

Casa de Asigurări de Sănătate Arad

Publicație de vânzare

Bunuri imobile
Anul 2001, luna mai, ziua 5

În temeiul art. 65 din Ordonanța Guvernului nr. 11/1996 privind executarea creanțelor bugetare, aprobată prin Legea nr. 108/1996, cu modificările și completările ulterioare, se face cunoscut prin prezenta că în ziua de 21, luna mai, orele 10,00 anul 2001, în localitatea Șagu **se vor vinde prin licitație publică** următoarele bunuri imobile, proprietate a debitorului S.C. AGROINDUSTRIALA ȘAGU S. A., cu domiciliul/sediul în localitatea Șagu, cod numeric personal / cod fiscal 1728194:

a) clădire în suprafață de 1.181 mp compusă din Ferma nr. 11 clădire adt. + castel + dormitor comun + cantină și construită din zidărie cărămidă, acoperiș țiglă situată în localitatea Mănăștur, evaluată la suma de 342.248.620 lei (nu include TVA).

b) teren statul român

Bunurile imobile mai sus-menționate sunt grevate de următoarele:
Administrația Financiară a comunelor Aradul Nou
Condiții de participare:
● ofertă scrisă și taxă de participare de 10% din prețul de strigare

Informații la telefon: 057/212551; 095/656512, 095/656513

(2059187)

Aventis CropScience Romania

vă oferă

Aventis

MODOWN 4F

Erbicid **pre si post emergent** la floarea soarelui

Actiune: PELICULARA SI DE CONTACT
Doze: - preemergent: **1,5 - 2,0 l/ha** (dupa semanat, fara incorporare)
- postemergent: **1,0 - 1,5 l/ha** (cand buruienile sunt in stadiul de rozeta)

Spectru de combatere

buruieni dicotile
- *Chenopodium album (Loboda)*
- *Amaranthus sp. (Stir)*
- *Datura stramonium (Ciumafaia)*
- *Polygonum sp. (Ardeiul broastei)*
- *Raphanus raphanistrum (Ridichea salbatica)*
- *Sinapis sp. (Rapita salbatica)*
- *Solanum nigrum (Zârna)*
- *Lamium purpureum (Urzica moarta)*
- *Matricaria sp. (Musetelul)*

buruieni monocotile
- *Poa annua (Firuta)*
- *Echinochloa crus-galli (Iarba barboasa)*
- *Setaria sp. (Mohor)*

BURUIENI REZISTENTE
Cirsium arvense (Palamida)
Xhanthium sp. (Cornuti)

Sediu Central: Calea Victoriei nr. 155, sector 1, Bucuresti, tel: 01-310 49 09 - 14
Responsabil Regional : dl. ing. Alexandru Radulescu - 094 / 344.228
Birou Timisoara: str. Vadu Calugareni nr. 13, 1900 TIMISOARA - tel/fax: 056/221.476
Distribuitor – S.C. PRODAGRO BIAN S.R.L. Arad, Str. Bicaz nr. 6 - tel. 288.306

(2059139)

BANCA
"TRANSILVANIA"S.A.
SUCURSALA ARAD,
Str. Unirii nr. 5-7,
Tel. 057/283.122
Depozite
persoane juridice
36% p.a. - 1 lună
37% p.a. - 3 luni
NOU: 40 % la 45 zile

ADEVĂRUL
COTIDIAN INDEPENDENT ARAD
Anul XIII, nr. 3299
Miercuri, 9 mai 2001 ● 16 pagini ● 3500 lei ● e-mail: adevarul@arad.ro; adv.pub@arad.ro
BRAT Publicaţie auditată în semestrul II 1999
Tiraj mediu zilnic vândut: 34.958

WEST BANK S.A.
ARAD, B-dul Revoluţiei nr. 88
TELEFON: 284.888;
FAX: 285.202
Oferă clienţilor
posibilitatea închirierii
de casete de păstrare
a valorilor

ROMÂNISMUL ÎN SUFERINŢĂ

Dând dovadă de bun simţ şi de fair-play, preşedintele Ion Iliescu a recunoscut că meritul eliberării lui Ilie Ilaşcu nu revine românilor din România, ci rusofonului Vladimir Voronin şi, mai ales, lui Igor Ivanov, ministrul de externe al Rusiei, evident la recomandarea preşedintelui Putin.

De ce a făcut preşedintele rus acest gest acum şi nu când tot felul de personalităţi şi organisme internaţionale au făcut presiuni pentru eliberarea patrioţilor români? Dintr-un motiv simplu; acum s-a exploatat politic la maximum evenimentul. Putin lasă să se înţeleagă că o bună parte din meritul eliberării lui Ilaşcu revine lui Vladimir Voronin, rusofonul care a mers la Înalta Poartă de la Moscova şi a închinat Moldova Rusiei. Iată, aşadar, că doar cei care se dau bine cu ruşii pot avea succes în diverse întreprinderi. Ceilalţi au clacat şi vor claca. Nu cei care îşi îndreaptă speranţele spre România au succes, ci cei care îşi îndreaptă paşii la modul hotărât spre Rusia. Trăitorii în Republica Moldova, de orice etnie ar fi ei, dar mai ales românii, trebuie să conştientizeze faptul că lumina vine de la Răsărit. Şi ea vine chiar la modul propriu: electricitate, gaz, petrol, componente vitale ale oricărei economii.

Eliberarea lui Ilie Ilaşcu a fost o lovitură mediatică şi propagandistică extraordinar de eficientă pentru preşedintele Vladimir Voronin. Dar nu numai pentru el. Partidul România Mare încearcă să exploateze evenimentul şi transformă eliberarea lui Ilie Ilaşcu într-un moment de propagandă. Cam atât a mai rămas partidului după ultimele căderi în sondaje. Este o ocazie pe care preşedintele partidului, ca de obicei pe fază în exploatarea oricărui eveniment favorabil, o exploatează la maximum. Şi aşa ocaziile cu tentă naţionalistă devin din ce în ce mai rare, iar aceasta în primul rând datorită partidului de guvernământ care şi-a schimbat radical atitudinea faţă de UDMR şi politica naţională. PDSR, în primul rând datorită intereselor în guvernare, dar şi politicii proeuropene a lui Adrian Năstase, a uitat propaganda naţionalistă pe care o exersa în timp ce era în opoziţie (dar nu numai) şi încearcă să gândească mult mai pragmatic.

Eliberarea lui Ilie Ilaşcu lasă să se înţeleagă lucruri mult mai profunde. În Moldova, dar mai ales în Transnistria, nimănui nu-i mai este frică de românism. Atât cât era, românismul s-a diluat, iar simbolul său, Ilie Ilaşcu, poate fi lăsat în libertate fiindcă nu mai reprezintă nici un pericol. Rusofonia s-a impus definitiv în Republica Moldova şi cei câţiva intelectuali care mai încearcă să ţină sus stindardul românismului sunt anihilaţi de sărăcia lucie care mai poate fi atenuată de petrolul rusesc, de gazul rusesc şi de curentul electric tot rusesc. Până la idei înalte despre românism, românii din Basarabia se împiedică la tot pasul de foame şi de mizerie. Toate acestea s-au văzut la recentele alegeri din Moldova. Comuniştii - purtătorii petrolului şi gazului - au câştigat detaşat alegerile.

IOAN IERCAN

(Continuare în pagina 5)

La Consiliul Local Municipal

DISPREŢ TOTAL FAŢĂ DE BANII CONTRIBUABILILOR

Foto: ŞT. MATYAŞ

❖ Consilierii locali au hotărât ieri să „reducă" personalul Primăriei Arad cu 188 de angajaţi, transferându-i la două noi Direcţii înfiinţate tot ieri şi aflate în subordinea aceluiaşi C.L.M.

Pag. 6

DE IERI, D.G.V. ARAD ARE UN NOU DIRECTOR

Pag. 4

„PENTRU MINE, OVIDIU MARIAN NU MAI ESTE DIRECTORUL G.C.A."

a afirmat primarul Aradului, DOREL POPA

Pag. 5

TREBUIE SĂ AŞEZĂM COMPETENŢA ÎNAINTEA ATAŞAMENTULUI DESUET

Interviu cu ing. GHEORGHE PELE, prefectul judeţului Arad

Pag. 4

S.C. SERGIU GIANINA S.R.L.
ARAD
comenzi şi expoziţie
Bd. Revoluţiei nr. 24
(colţ cu Lacului, vizavi de lac)
Tel. 092.292.559,
057/212.512
TÂMPLĂRIE DIN ALUMINIU ŞI P.V.C. IMPORT
▼ geamuri termopane ▼ rolete P.V.C. şi aluminiu ▼ jaluzele verticale şi orizontale ▼ site speciale insecte ▼ uşi pliante ▼ porţi cu telecomandă

ARĂDENII MERITĂ FELICITĂRILE PRIMULUI - MINISTRU, NU NOI!

afirmă dl. Cornel Bobancu, director al S.C. Arterm S.A.

Pag. 6

Aseară, la „Polivalentă"

B.C. ICIM ARAD A MAI FĂCUT UN PAS SPRE TITLUL NAŢIONAL

● Victorie zdrobitoare, 73-38, cu Sportul Studenţesc

Pag. 11

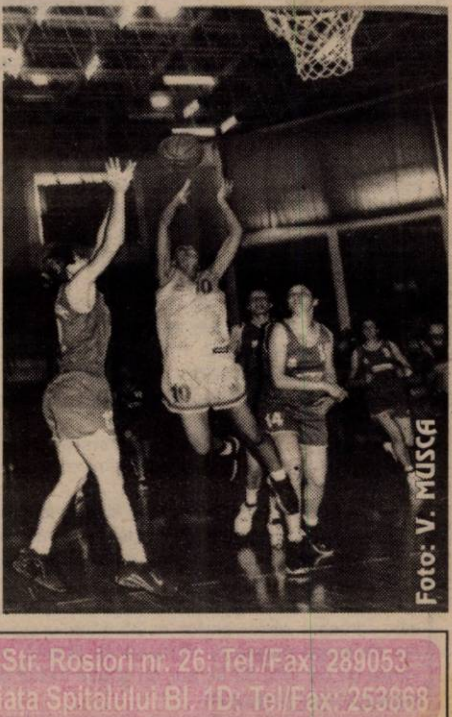
Foto: V. MUSCA

ALGLASS
TAMPLARIE DIN ALUMINIU SI P.V.C.
USI SI FERESTRE DIN PVC DECEUNINK-BELGIA
PRETURI SI CALITATE DE EXCEPTIE
Str. Rosiori nr. 26; Tel./Fax: 289053
Piata Spitalului Bl. 1D; Tel/Fax: 253868

Calendar

◆ Astăzi, Soarele răsare la ora 6 și 56 de minute și apune la ora 20 și 29 de minute.

◆ Au trecut 130 de zile din acest an. Au mai rămas 235 de zile până în 2002.

◆ **Praznicul zilei:** **Biserica ortodoxă:** Aducerea moaștelor Sf. Ierarh Nicolae; Sf. Prooroc Isaia; **Biserica romano-catolică:** Sf. Pahomie, pustnic; **Biserica greco-catolică**: Sf. Prof. Isaia; Sf. M. Cristofor.

A venit BARZA!

Arad: Mureșan Larisa Elena, Corpas Natalia Nicoleta, Miclo Eduard, Miron Adel, Mariș Daniela Dorina, Pătroi Denisa, Rotaru Teodora Roxana, Dan Cosmin Eduard, Marian Tudor.

Ineu: Căprar Darius.

METEO

Vremea se va răci ușor. Cerul variabil va prezenta înnourări temporare în cursul după-amiezii când, izolat, mai ales la deal și munte, se vor semnala averse de ploaie și descărcări electrice. Vântul va sufla slab până la moderat din sector nordic.

Temperaturi maxime: 18 la 21°C; **Temperaturi minime**: 8 la 11°C

Meteorolog de serviciu,
DANA GĂVRUȚĂ

Pretul aurului

Banca Națională: Pentru gramul de aur de 24 K, prețul cu ridicata - **241.979 lei**; prețul de achiziție **217.781 lei**. Prețuri înregistrate ieri.

Piața neagră - Aur 14 K: cumpărare - 125.000 lei/g, vânzare - 135.000 lei/g. **Aur 18 K**: cumpărare - 145.000 lei/g, vânzare - 155.000 lei/g.

9 Mai - Ziua independenței și ziua victoriei

... Era o vreme când România - Țara Românească și Moldova - se afla sub suzeranitatea turcească, în perioada 1859-1877. În condițiile ridicării și a altor popoare din Balcani la lupta pentru independență - bulgari, sârbi, muntenegreni - sprijinite de Rusia țaristă, sub motiv că apără creștinii ortodocși, împotriva musulmanilor păgâni - și poporul român trebuia să profite....

A încheiat mai întâi o convenție cu Rusia, semnată la București în 4 aprilie 1877, prin care guvernul român acceptă trecerea trupelor rusești peste teritoriul României, în schimb Rusia se obliga să respecte integritatea teritorială a statului român. Ca replică la acea chestiune, turcii au început să bombardeze localități românești, din stânga Dunării: Calafat, Bechet, Oltenița, Călărași. Artileria română răspundea bombardând Vidinul. Se ajungea astfel, la o stare de război între România și Turcia exprimată plastic de domnitorul Carol în cuvintele: „Asta-i muzica ce-mi place!", arătându-se gata de luptă. Numai că rușii refuzau colaborarea militară cu România, nevrând ca în cazul unor succese să împartă laurii victoriei cu țara noastră.

În aceste condiții se convoacă Parlamentul României care adresează ministrului de externe român M. Kogălniceanu interpelarea: „Care este, în momentul actual, situația României față de Poarta Otomană?" El răspunde printr-un amplu discurs, din care spicuim: „Suntem independenți ... Suntem o națiune de sine stătătoare ... Suntem o națiune liberă și independentă ..." Sunt cuvintele prin care ministrul român PROCLAMA INDEPENDENȚA ROMÂNIEI. Acest lucru se petrecea exact acum 124 de ani, adică la 9 mai 1877. A doua zi, acest act avea să fie promulgat de Carol I, pentru a coincide cu ziua instalării sale ca domnitor al României la 10 mai 1866.

Actul proclamării independenței avea să fie pecetluit de cei aproape 10.000 de români căzuți pe câmpurile de luptă de la Sudul Dunării, la Plevna, Grivița, Smârdan, Vidin. Pentru că nu avea să treacă mult timp ca rușii, lovindu-se de o rezistență turcească dârză la Plevna, aveau să ceară insistent intrarea României în război. Românii, în număr de aproape 40.000 treceau Dunărea în august 1877. Ajungând la Plevna, domnitorul Carol este întrebat de țarul Rusiei dacă poate să lupte sub comanda unui general rus: „Nu. Eu sunt conducător de țară. Pot să comand, în schimb, zece generali ruși."

A fost numit comandant suprem al asediului Plevnei, având-u-i ca generali de operații militare pe rusul Zotov și pe românul Alexandru Cernat. Plevna avea să cadă în 28 noiembrie, iar Osman Pașa se preda, rănit fiind, colonelului român Cerchez, spunând: „Mă predau în mâinile junei și bravei armate române."

... Ziua de 9 mai este și ziua când popoarele Europei sărbătoresc ziua victoriei împotriva fascismului german. (9 mai 1945).

La acest eveniment, aducându-și contribuția și poporul român, prin lupte grele, desfășurate în perioada august 1944-mai 1945, pentru eliberarea Transilvaniei, Ungariei, Cehoslovaciei și Austriei. Martore ale acestui efort militar sunt osemintele celor aproape 200.000 de eroi căzuți pe drumul greu al jertfei. Am fost considerați în epocă a patra țară după numărul de militari căzuți. Și ca „un făcut" nici după al doilea război mondial nu am fost admiși să participăm la tratatele de pace între țările beligerante. Și tot Rusia (acum Uniunea Sovietică) s-a opus, luându-ne din nou Basarabia și Bucovina și ținutul Herța. Noi, totuși, suntem mândri că ne-am obținut independența prin efort propriu și la 1877 și în 1945.

TUDOR AVRAM

„Adevărul" vă ascultă

La telefonul dimineții, 280944, între orele 9,00-12,00

● **Precizare**. Dintr-o regretabilă eroare, în materialul apărut în data de 7 mai 2001, sub titlul „Figuranți într-un film suedez...", a apărut numele lui Crăciun din Pâncota. Facem cuvenita rectificare, precizând că nu este vorba despre familia d-lui Crăciun, ci despre o alta.

● **Chiș Daniel** dorește să-i adreseze o întrebare d-lui Mugur Isărescu: „Până când aveți de gând să mai țineți fără bani pe cei care am depus anumite sume la Cooperativa de Credit Familia. Pentru că din noiembrie 2000 nu am primit nici sold, nici dobândă. Efectiv am ajuns să nu avem din ce trăi."

● D-na Mina din Păuliș aduce mulțumiri șefului stației CFR Arad care, la sesizarea călătorilor, le-a rezolvat foarte prompt problemele.

● La sfârșitul lunii aprilie, pe B-dul Revoluției a fost găsit un pașaport pe numele Bondar Olga. Proprietara îl poate ridica de la redacție.

● Răspuns pentru administratorul blocului Crișan 1: „Conform Legii 114/1996, art. 29, chiriașul trebuie să asigure igienizarea părților comune."

Redactor de serviciu,
A. B.

ÎN ATENȚIA PRODUCĂTORILOR DE ORZ

Așa cum am anunțat în ediția de ieri a ziarului nostru, compania Brau Union România lansează un program de susținere a producătorilor agricoli de orz.

Responsabilul pentru acest proiect este un arădean, Gabriel Dodea, de la Arbema. Cei interesați îl pot contacta la telefon 289366, 289367.

D. S.

UTILITARE

PIEȚE, TÂRGURI

Astăzi este zi de piață la Pâncota, Beliu, Buteni, Șiclău, Macea, Vânători, Pecica, Șiria. Tot astăzi se desfășoară târguri săptămânale la Beliu și Buteni.

Mâine, joi este zi de târg săptămânal la Curtici, Nădlac, Sebiș, Cermei, Săvârșin, Secusigiu, Zerind.

FARMACII DE SERVICIU

Farmacia **„Remedium"**, B-dul Revoluției, nr. 52-54, telefon 233195 cu program de luni până vineri de la orele 7,30-20,00 iar sâmbăta de la 8,00-14,00; Farmaciile **„Sinapis"**, B-dul Revoluției, nr. 88, lângă Noul Stil, telefon 282369, **„Noua Farmacie"**, str. Andrei Șaguna, nr. 15, telefon 948 sunt de serviciu cu program non-stop.

URGENȚE STOMATOLOGICE

Cabinetul de pe str. Crișan (în spate la Gionelli) are program non-stop. Telefon: 253794. Cabinetul din B-dul Revoluției nr. 62, ap. 17, între orele 9,00-19,00. Telefon: 256665.

ADMINISTRAȚIA FINANCIARĂ

Administrația Financiară a municipiului Arad: Asistență contribuabili (impozitul pe venitul global) - telefon 280633, 280733, int. 198.

ÎNTRERUPERI DE CURENT

Miercuri: Cartier Vlaicu, bl. X 21, X 22, X 34/1, X 34/2, X 36/1, X 36/2, X 37, X 38, X 40.
Joi: Str. Fluieraș - Grup Școlar Construcții.

TELEFON DE URGENȚĂ LA POLIȚIE: 955.

CINEMATOGRAFE

Dacia: Marea hoinăreală (SUA) 9; 11; 13; 15; 17; 19; 21

Mureșul: Pact cu diavolița (SUA) 10; 12; 14; 16; 18

Arta: Moara cu noroc (Rom.): 16

Sala Mică: 28 de zile (SUA) 15,30; 17,30

Au plecat dintre noi!

✝ Târcu Ion (1923), Gancea Aurel (1928), Baba Ioan (1939), Fulop Katica (1919), Ungureanu Teodor (1916), Fazekas Janos (1960), Balea Elisabeta (1924).

HOROSCOP

Miercuri, 9 mai

Berbec (21.03-20.04). Datorită bunătății dvs. v-ați câștigat simpatia multor colegi. Astăzi veți avea de rezolvat multe probleme la locul de muncă.

Taur (21.04-20.05). Din punct de vedere financiar stați foarte bine, dar aveți grijă, nu faceți cheltuieli pe nimicuri!

Gemeni (21.05-20.06). S-ar putea să câștigați niște bani.

Rac (21.06-22.07). Astăzi este posibil să întâlniți o persoană pe care nu ați mai văzut-o de mult timp.

Leu (23.07-22.08). Persoana iubită vă va invita undeva și ar fi bine să acceptați.

Fecioara (23.08-22.09). Stresul pe care îl aveți la locul de muncă s-ar putea diminua zilele acestea.

Balanța (23.09-22.10). Zilele acestea veți avea mult de lucru, dar la sfârșitul săptămânii veți face o ieșire împreună cu persoana iubită care vă va face să uitați de stresul de la muncă.

Scorpion (23.10-21.11). Va trebui să învățați pentru niște examene pe care le veți da în curând.

Săgetător (23.11-21.12). S-ar putea să primiți niște bani de la cineva din familie care vă vor ajuta mult.

Capricorn (22.12-19.01). Câteva persoane vor să vă ajute în problemele pe care le aveți. Nu refuzați!

Vărsător (20.01-19.02). La serviciu vă merge din ce în ce mai bine. S-ar putea chiar să fiți avansat.

Pești (19.02-20.03). Un membru din familie are nevoie de ajutorul dvs. Fiți alături de el.

MOCHETA
Arad, Piața Gării
Telefon 235.221
MARI REDUCERI DE PREȚURI
MONTAJ LA STANDARDE EUROPENE

O CARIERĂ SIGURĂ ȘI RESPECTATĂ: OFIȚER PE FILIERA INDIRECTĂ

Ofițerii în activitate sunt formați și pe filiera indirectă, potrivit căreia multe dintre cunoștințele și deprinderile acumulate în instituțiile civile de învățământ și ulterior, în activitatea practică, sunt transferabile cu succes în mediul militar. În această situație, Ministerul Apărării Naționale asigură pregătirea militară de specialitate, în vederea specializării inițiale în armă și îndeplinirii atribuțiilor primei funcții. Precizăm că această modalitate de pregătire este unul dintre aspectele compatibilității sistemului învățământului militar cu cel național, căruia i se subsumează în mod armonios sisteme de învățământ între care există numeroase echivalențe.

Pentru formarea ofițerilor pe filiera indirectă înscrierea candidaților este posibilă până cel târziu 20 mai, numai prin intermediul Biroului Informare-Recrutare Arad.

Potrivit criteriilor specifice de înscriere, oferta este adresată: absolvenților învățământului superior de lungă durată cu diplomă de licență, cu vârsta de cel mult 32 de ani, cu gradul militar de sublocotenent în rezervă.

Durata cursului de formare ofițeri în activitate este stabilită în limita unui an, pregătirea se realizează în școlile de aplicație ale armelor pentru care se organizează concurs de admitere. Studiile se finalizează prin examen de absolvire, iar ofițerilor pregătiți potrivit acestor norme li se eliberează certificate de absolvire și brevetul de ofițer în activitate. Ofițerii în rezervă care au reușit la concurs vor fi chemați în activitate odată cu începerea cursului de formare și vor beneficia de drepturile corespunzătoare acestei calități.

Datorită gratuității pregătirii se instituie un angajament de școlarizare care conține și clauza de a îndeplini serviciul militar în calitate de ofițer în activitate timp de cel puțin 4 ani.

Concursul de admitere se desfășoară în 2.08.2001 și cuprinde o singură probă de verificare a cunoștințelor, sub forma unui test.

Solicitanții sunt rugați să prezinte livretul militar.

Informații suplimentare la sediul Biroului Informare-Recrutare Arad și telefon 214742 sau 094-557385

Șeful Biroului Informare-Recrutare Arad
Locotenent-colonel
OVIDIU ALESU

Echipa de serviciu
AUREL DARIE
- secretar de redacție.
Bianca Felea, Adela Homorâceanu, Dina Rujan, Ramona Vidulescu
- tehnoredactare computerizată.
Sorina Ambruș, Călin Mnerie, Aurica Telcian, Dacian Toduța
- corectură.

„LINIA VIEȚII" S-A SINUCIS

Creată în urmă cu aproximativ doi ani de zile pentru a veni în sprijinul oamenilor care se confruntă cu problema sensului vieții, linia telefonică gratuită „a vieții" s-a autodesființat. Nu pentru că problemele au dispărut sau pentru că oamenii nu mai au nevoie de ajutor pentru a descoperi drumul pe care să meargă în viață. Ci datorită unor motive cât se poate de obiective, de natură organizatorică și umană. Din prima categorie fac parte problemele financiare, dar și colaborarea tot mai slabă dintre susținătorii liniei telefonice și reprezentanții Alianței anti-suicid. Problemele de natură umană se referă la voluntarii-specialiști care răspundeau la telefon, tot mai puțini de la o zi la alta; iar alții noi n-au mai fost de găsit.

În aceste condiții. **„Linia vieții"** nu a mai putut să funcționeze. Încă un model occidental prea greu de adaptat la societatea românească...

D. DUȚU

CURSUL VALUTAR*

- VALORI ÎNREGISTRATE IERI, 8 MAI 2001

Denumirea valutei	BNR	BCR		BRD		Banca Transilvania		Banca Agricolă		Bursa neagră	
		C	V	C	V	C	V	C	V	C	V
Dolar S.U.A.	28333	28220	28375	28100	28420	28200	28400	28000	28450	28100	28300
Marca germană	12861	12621	13079	12715	12930	12500	12990	12750	12950	12700	12850

La Arad, în plină desfășurare

„ZILELE EDUCAȚIEI NAȚIONALE"

În perioada 8-14 mai 2001, Ministerul Educației și Cercetării, Fundația „Renașterea României prin Educație", Ministerul Tineretului și Sportului organizează prin Inspectoratul Școlar al județului Arad, manifestarea **„Zilele Educației Naționale"**. Evenimentele cuprinse în această manifestare se desfășoară după următorul program:

miercuri, 9.05.2001 ora 14: • „Ziua adolescentului"; •Festival cultural artistic al adolescenților - Palatul Copiilor Arad

joi, 10.05.2001: • Vizitarea Târgului de Ofertă Educațională Ziua porților deschise în învățământul liceal; • „Ziua Europei" - Clubul de Debate - Liceul Teoretic „A. Muller Guttenbrunn" Arad

vineri, 11.05.2001: • Spectacol cultural artistic - Liceul Pedagogic „D. Țichindeal" Arad, prilejuit de Ziua părinților elevilor școlii; • Simpozion „Zilele pedagogiei alternative" - Casa Corpului Didactic Arad

sâmbătă, 12.05.2001 ora 11,00: • Simpozion „Educația în schimbare"; • Liceul Pedagogic „D. Țichindeal" Arad; • Concurs patine pe rotile - B-dul Revoluției

duminică, 13.05.2001: • Concurs desene pe asfalt - ora 11 pe Faleza Mureșului

luni, 14.05.2001: • Lansare de carte la Casa Corpului Didactic; • Simpozion „Dieta 2001" - ora 14 la Grupul Șc. de Ind. Alimentară Arad.

C. L.

Arădeni în vizită la românii din Voivodina

La sfârșitul săptămânii trecute, trupa Teatrului de Stat Arad a participat ca invitată specială la **Zilele Teatrului Românesc din Voivodina.** În localitatea Vîrșeț, actorii au prezentat spectacolele „Mușchetarii Măgăriei Sale" și „Tinerețe fără bătrânețe", reluând cel de-al doilea spectacol și pentru seara finală a acestei manifestări. La festival, organizat de Uniunea Teatrelor din Voivodina, trupa arădeană a fost invitată de Ionică Toderaș, deputat în Consiliul Legislativ al Regiunii Autonome Voivodina.

A însoțit trupa TSA, Adrian Șimon - directorul Direcției pentru Cultură, Culte și Patrimoniu Cultural Național al județului Arad, invitat de organizația culturală „Astra Românească", în ideea stabilirii unor acorduri de principiu (schimburi între elevi din cele două țări, tabere de elevi). De asemenea, dl. Șimon a pus bazele unor proiecte legate de patrimoniul cultural al românilor din Voivodina.

C. L.

Au fost virați banii pentru șomeri și disponibilizați

Ieri, prima tranșă din ajutorul de șomaj a fost virată la Arad. Cu cele 4,2 miliarde de lei, se va asigura plata a 9.000 de șomeri din cei 12.198 care beneficiază de ajutor de șomaj.

Tot ieri, a fost virată la Trezoreria Arad suma de 1,1 miliarde de lei reprezentând plățile compensatorii pentru 500 de persoane disponibilizate în baza Ordonanței 98/1999.

În funcție de programarea pe care o va face CEC-ul pe zile și firme, oamenii se vor putea prezenta la agențiile CEC să-și ridice banii.

N. O.

Depuneri de coroane

Cu ocazia Zilei Independenței de Stat a României, Prefectura Județului Arad, în colaborare cu garnizoana Arad, va organiza miercuri, 9 mai, 2001, orele 10,00, un ceremonial militar și religios la Monumentul Ostașului Român din Piața „Avram Iancu".

Pistol vechi

A fost ridicat de la numita Taticic Maria, din Arad, un pistol aflat în stare avansată de degradare. Aceasta a declarat că l-a găsit în parcul din Micălaca. Cercetările continuă...

Motoretă furată

Sunt cercetați în stare de libertate **Pășcuți Dacian** (31 ani) și **Ifrim Costel** (18 ani), ambii din Lipova și fără ocupație, care s-au gândit să fure o motoretă... Mobra. Motoreta avea numărul de înmatriculare 6-AR-212, fiind proprietatea lui F.C., din Lipova.

La pește...

Au fost identificați și sunt cercetați în stare de libertate numiții: Badiu Pavel (46 ani), muncitor la S.N.P. Petrom, Anghel Sorin (27 ani), fără ocupație și Petrovici Mihai (48 ani), fără ocupație, toți din Șeitin, care au fost prinși în timp ce braconau cu un ridicător din plasă pe râul Mureș. Cei trei sunt cercetați în stare de libertate.

Tată bătăuș...

La Spitalul din Gurahonț s-a prezentat **Szitac Ilie** (15 ani) din Pescari, comuna Gurahonț, care prezenta pe corp urme de violență. În urma cercetărilor efectuate s-a stabilit că agresiunea a fost provocată la locuința minorului de tatăl acestuia, **Szitac Dumitru** (35 ani). În funcție de expertiza medico-legală, urmează a se lua măsuri în consecință.

Ieri, în premieră la Arad, s-a deschis

TÂRGUL DE OFERTĂ EDUCAȚIONALĂ

În cadrul „Zilelor Educației Naționale", s-a deschis ieri, în foaierul Teatrului de Stat Arad Târgul de Ofertă Educațională, organizat de Inspectoratul Școlar Județean Arad, cu sprijinul Camerei de Comerț pentru Industrie și Agricultură și al Teatrului de Stat. În prezența elevilor, a profesorilor, a directorilor, 19 școli din municipiu și-au prezentat, prin standuri moderne și atractive, oferta educațională pentru anul școlar 2001-2002. Această manifestare, parte a programului MEC de relansare a educației românești, se desfășoară concomitent în toate județele țării.

La deschidere au fost prezenți Șerban Popescu, purtător de cuvânt al Prefectului, prof. Pavel Sârbu - inspector școlar general la IȘJ Arad, Sorin Haiduc - inspector școlar general adjunct.

Standurile târgului pot fi vizitate până duminică, 13 mai, între orele 14,00 și 18,00. Programul de vizitare pentru zilele de sâmbătă și duminică este între orele 9,00 și 12,00.

C. L.

Foto: AL. MARIANUȚ

COMUNICAT A.N.I.-F.N.I.

Membrii ANI-FNI, filiala Arad, sunt convocați în data de 10.05.2001, ora 15, la Casa de Cultură a Sindicatelor, în ședință extraordinară, cu următoarea ordine de zi:

1. Prezentarea dării de seamă privind activitatea comitetului Asociației de la înființare și până în prezent;
2. Situația financiar-contabilă a Asociației;
3. Diverse, discuții, propuneri.

Pentru membrii A.N.I. Arad prezența este strict necesară.

Comitetul A.N.I.-F.N.I.
Arad

Accident pe trotuar...

Cetățeanul italian Sbalzarani Giuseppe (43 ani), în timp ce a manevrat cu spatele autoturismul cu numărul BS-068269, pe trotuarul din fața blocului B 20 din Arad, nu s-a asigurat, surprinzând și accidentând ușor pe Ghinga Gheorghe (69 ani), din Arad, care circula regulamentar pe trotuar în calitate de pieton.

Alocațiile întârzie

Achitarea alocațiilor pentru preșcolari, a alocațiilor suplimentare, a pensiilor pentru veterani și a șomajului trebuia să înceapă din data de șapte a acestei luni. De-abia ieri, la Oficiul Județean de Poștă Arad s-au primit ordinele de plată. „Banii vor fi virați în contul nostru cel târziu în data de zece, chiar din ziua respectivă urmând ca noi să achităm banii celor în cauză", spune Pavel Răzman, șeful Oficiului Județean de Poștă Arad.

A. B.

Turnu Trei vehicule au fost abandonate între vămi

La începutul săptămânii, în fața magazinului duty-free din vama Turnu, între vămile română și maghiară, au fost abandonate trei vehicule.

Este vorba despre un Peugeot 405 cu numărul de înmatriculare TO-50476M, un Peugeot 205 cu numărul de înmatriculare MO-41342 și despre o platformă - trailer pentru transport mașini, cu numărul SJB - 78.

Vehiculele au fost luate în evidență de către Poliția de Frontieră. Dacă în 90 de zile nu se vor prezenta proprietarii mașinilor și nu vor plăti taxele vamale pentru ele, acestea vor fi scoase la licitație.

N. O.

File CEC fără disponibil...

Este cercetată pentru săvârșirea infracțiunii de înșelăciune, Pit Georgiana (31 ani), din Arad, care, în calitate de asociat unic la S.C. Radimend SRL Arad, a emis o filă CEC în valoare de 574.000.000 lei, pentru marfa ridicată de la S.C. ANA SRL Arad, fără a avea disponibil în cont. Este cercetată în stare de libertate.

S. G.

CU VIZE SCHENGEN FALSE

În cursul zilei de luni, polițiștii de frontieră de la Curtici i-au depistat pe Negoiță Luminița, de 35 de ani și pe Iordache Marian, de 26 de ani - ambii din București, care au prezentat la control pașapoartele pe care aveau vize Schengen false.

„La cercetări, cei doi bucureșteni au declarat că, în timp ce se aflau la coadă pentru vize în fața Ambasadei Olandei din București, au fost contactați de o anume Cornelia, care le-a spus că nu mai trebuie să aștepte la rând, deoarece le rezolvă ea viza", ne-a informat dl. mr. Valer Pop, de la Inspectoratul județean al Poliției de Frontieră Arad.

Ca să-i „rezolve", Cornelia le-a cerut pașapoartele, două fotografii, copii după alte acte, plus 700 de dolari americani. Au bătut palma.

La puțin timp după aceasta, s-au întâlnit cu femeia care le-a pus în brațe pașapoartele cu „viza Schengen".

Urcându-se pe tren cu punctul de destinație Spania - unde sperau să-și găsească de lucru, cei doi bucureșteni au rămas ca la dentist când au fost coborâți din vagon pentru că vizele lor erau, de fapt, contrafăcute.

Oamenii s-au întors la casele lor, iar pașapoartele cu vizele false pe ele și cu declarațiile celor doi au fost trimise Serviciului de pașapoarte București pentru continuarea cercetărilor.

NICOLAE OPREAN

Cu ștreangul la gât!

A fost găsit spânzurat la domiciliul său din Vinga, sat Mailat nr. 591, numitul **Totok Mihai**, de 58 ani. Nu sunt suspiciuni în privința decesului.

▼ Tot spânzurat a fost găsit la domiciliul din Conop nr. 181 și **Mateș Petru Ioan**, 68 ani.

▼ **Chiș Rozalia** (64 ani) din Cermei s-a sinucis prin spânzurare. Nu sunt suspiciuni cu privire la cauzele decesului. A fost anunțat medicul legist.

Gurahonț EFECTIVUL DE BIVOLIȚE A SCĂZUT DRASTIC

Foto: AL. MARIANUȚ

Efectivul de bivolițe din comuna Gurahonț a scăzut an de an. După cum ne informa d-na ing. Viorica Sabău, de la Centrul Agricol Gurahonț, în comună mai sunt circa 600 de bivolițe, adică jumătate din numărul de animale înregistrat în anul '95.

Scăderea drastică a acestora a fost cauzată, pe de o parte, de nerentabilitatea creșterii bivolițelor din cauza prețului scăzut al laptelui, iar pe de o altă parte de lipsa furajelor. Cu seceta și intemperiile de anii trecuți, crescătorii nu au avut cu ce ierna animalele.

N. O.

DE IERI, D. R. V. ARAD ARE UN NOU DIRECTOR

Ieri după-masă, la Direcția Regională Vamală Arad, au sosit deciziile prin care Camelia Popescu a fost numită director și Ioan Boroș - director adjunct al Regionalei. Camelia Popescu a susținut săptămâna trecută un concurs pentru ocuparea acestei funcții, avându-l drept contracandidat pe Gheorghe Alda, care până în acel moment ocupase postul de director adjunct. Reamintim că noul director a mai ocupat aceeași funcție în urmă cu câtiva ani.

A. B.

La Pecica

BLOC DE LOCUINȚE PENTRU TINERI

Ieri, în comuna Pecica s-a efectuat recepția finală a unui bloc de locuințe cu 6 apartamente.

Construcția imobilului a început înainte de 1989, dar a fost abandonată din lipsă de bani. În 1999 Ministerul Lucrărilor Publice a alocat localității peste cinci miliarde lei pentru ducerea la bun sfârșit a lucrărilor nefinalizate.

Cele șase apartamente - 3 cu 3 camere și 3 cu 4 camere - vor fi puse la dispoziția tinerilor până la 35 de ani, cu facilități la plată, conform legislației din domeniu.

Prețul unui astfel de apartament nu se cunoaște cu exactitate dar se estimează că va costa în jur de 350 de milioane. Cererile din partea tinerilor nu sunt prea multe. Doar 2-3 familii au solicitat apartamente în blocul respectiv.

În cursul acestui an, tot la Pecica se vor finaliza lucrările la încă două imobile cu câte șase apartamente fiecare.

SORINA AMBRUȘ

ASEARĂ, ÎN LIGA CAMPIONILOR

În partida retur a semifinalei Champions League, aseară, F. C. Valencia-Leeds United 3-0 (1-0). **Au marcat**: Sanchez - min. 16, 47 și Mendieta - min. 52.

Deoarece în urmă cu o săptămână, Leeds United și Valencia au încheiat la egalitate, 0-0, formația spaniolă s-a calificat în finala Ligii Campionilor ce va avea loc miercuri, 23 mai, la Milano.

C. M.

TREBUIE SĂ AȘEZĂM COMPETENȚA ÎNAINTEA ATAȘAMENTULUI DESUET

● Interviu cu ing. GHEORGHE PELE, prefectul județului Arad

– D-le prefect, într-un ziar local („Agenda zilei" n. r.) a apărut un material în care senatorul Sergiu Nicolaescu declara că „atâta timp cât continuă discordia între prefectul Pele și organizația locală, refuz să efectuez o vizită în Arad într-o asemenea atmosferă." Cum comentați această declarație?

– Dincolo de faptul că senatorul Sergiu Nicolaescu este rupt de realitățile județului Arad, este și dezinformat de către senatorul Avram Crăciun în ceea ce privește pretinsul conflict din sânul organizației PDSR Arad. Nu întâmplător, senatorul Avram Crăciun completează materialul la care faceți referire făcând o declarație stupefiantă, conform căreia atât eu cât și deputatul Dorel Zăvoianu n-am avea „nimic în comun cu partidul"...

– Totuși, dincolo de orice declarații, există sau nu o ruptură în interiorul PDSR Arad?

– Față de cele apărute în presă, mă văd silit să fac unele precizări. În primul rând, senatorul Avram Crăciun a mințit cu nerușinare activul Biroului Executiv Județean PDSR în legătură cu candidații pentru funcția de prefect, trimițând la București o altă listă decât cea votată în mod democratic.

– Biroul Executiv nu a reacționat?

– Bineînțeles că a reacționat în fața acestor grosolănii și, profitând de întrebarea d-voastră inițială, vă mărturisesc faptul că în interiorul organizației PDSR Arad nu există nici un fel de ruptură. Există doar o incompatibilitate între staff-ul filialei și președintele acesteia...

– Puteți nuanța această incompatibilitate?

– Nimic mai simplu. Dl. Avram Crăciun a căutat mereu să se înconjoare cu oameni pe care să-i domine, așezând mediocritatea la rang de competență. A eliminat din partid personalități ca Ioan Cuzman, Nicoară Creț, Gelu Zoica etc., blocând totodată și accesul altor oameni de valoare, care au evitat să se înregimenteze în PDSR din cauza „renumelui" pe care senatorul Avram Crăciun și l-a făcut...

– Ce-i drept, se spune că deși PDSR-ul a avut zece consilieri județeni, a pierdut președinția Consiliului printr-un vot anti-Crăciun...

– Atingeți un punct extrem de sensibil. Într-adevăr, organizația județeană PDSR a avut mult de suferit la constituirea Consiliului Județean, deoarece dl. Avram Crăciun își propusese să fie în același timp și președintele PDSR Arad, și președintele Consiliului Județean, și senator, și inclusiv prefectul județului...

– Una peste alta, cum vedeți ieșirea din acest impas?

– Personal nu sunt pentru întreținerea acestor polemici care n-au nimic în comun cu ceea ce și-a propus să facă PDSR-ul pentru țară. În ceea ce mă privește, mă zbat pentru depistarea și promovarea valorilor, pentru unitatea partidului și pentru îndeplinirea programului cu care am venit în fața electoratului. Nu doresc să fiu terfelit de oameni depășiți de evenimente și care, în dosul noțiunii de „partid", își ascund de fapt incompetența...

– Alături de numele d-voastră, în declarația d-ui Avram Crăciun era pomenit și numele deputatului Dorel Zăvoianu...

– Ce-i drept, dl. Crăciun putea să se refere la marea majoritate a membrilor PDSR care sunt împotrivă, dar în cazul d-lui deputat Dorel Zăvoianu trebuie să facem câteva precizări: domnia-sa susține de peste opt ani de zile partidul nostru și l-a apărat pe dl. Avram Crăciun ori de câte ori conducerea de la București dorea să-l elimine.

A apărat PDSR-ul împotriva atacurilor din presă și s-a exprimat mereu pentru promovarea competenței în toate domeniile de activitate.

Mai mult, dl. Zăvoianu nu a solicitat niciodată funcții de conducere în partid... În ceea ce-l privește pe dl. Avram Crăciun, sper că va conștientiza faptul că timpul domniei-sale a trecut, că necesitățile actuale impun dinamism, fermitate și competență, că măsura politicii este arta posibilului și nu doar atașamentul desuet...

DORU SINACI
Foto: **M. CANCIU**

MIERCURI, 9 MAI 2001

TVR 1

7,00 Telematinal
9,00 Tezaur folcloric - rel.
10,00 Pasiuni - rel.
10,45 TVR Cluj
11,50 TVR Iași
12,55 TVR Timișoara
14,00 Jurnalul de prânz
14,15 Infomania
14,30 Oameni ca noi
15,00 Clubul de spiritism - rel.
15,30 Orice e posibil - s.
16,00 Panorama
17,30 Avanpremieră Știri
17,35 Vino să vezi!
18,15 Pasiuni - s.
19,00 Piața și banii
19,50 Familia ... Corect!
20,00 Jurnal * Meteo
20,40 Sport
(●) **20,45 Districtul** - s.
21,45 Recurs la morală
22,45 Amprente
23,00 Jurnalul de noapte
(●) **23,15 Epicentru** - acțiune, SUA, 2000
1,10 Bucuriile muzicii
2,20 Jurnal. Meteo. Sport - rel.
(●) **3,00 Mă înnebunești** - comedie neagră, Germania, 1994
4,35 Încurcături în familie - s.
5,00 Recurs la morală - rel.
6,00 Amprente - rel.
6,15 Vino să vezi - rel.

TVR 2

7,00 D-ra Andreea - s. rel.
7,50 Poftă bună! - rel.
8,00 Călătorind prin țară - rel.
8,35 Toți, împreună
9,40 Ringul - f. rel.
11,25 Știri
11,30 Tată, am încurcat-o! - s. rel.
12,00 În mijlocul furtunii - s. rel.
12,50 D-ra Andreea - s. rel.
13,40 Cronici votive - rel.
14,10 Desene animate
15,30 Știri
15,35 Trupa DP 2
17,00 Poftă bună cu Petrișor!
17,10 Autograf muzical
17,30 Mit și istorie
18,00 Tată, am încurcat-o! - s.
18,30 Telejurnal TVR 2
18,50 Desene animate
19,15 Toți, împreună
20,05 În mijlocul furtunii - s.
21,00 Pe muchie de cuțit
22,00 Răscruci
22,30 Știri
(●) **22,35 Iubire nesfârșită** - dragoste, SUA, 1981
0,15 Patrimoniu
1,00 Știri bancare
1,05 TVM. Mesager
1,45 Trupa DP 2 - rel.
3,10 Telejurnal TVR2 (rel.)
3,30 Pe muchie de cuțit - rel.
4,30 Obsesia vitezei - rel.
5,15 Misterele vechilor orașe: Oradea - rel.
5,45 Televiziunea, dragostea mea - rel.
6,45 Autograf muzical

PRO TV

7,00 Bună dimineața!
8,00 Știrile Pro TV - Ziarul dimineții tale
9,00 Tânăr și neliniștit - s. rel.
10,00 Echipa perfectă - s.
11,00 Black Harbour - s. rel.
12,00 Spirit de echipă - s.
(●) **12,30 Moonwalker** - parodie, SUA, 1988
14,00 În umbra justiției - s. ultimul episod
15,00 Spitalul de urgență - s. rel.
16,00 Tânăr și neliniștit - s.
17,00 Știrile Pro TV
17,45 Teo
19,00 Știrile Pro TV
(●) **19,45 Dreptul la fericire** - dramă, SUA, 1990
21,30 Fotbal Liga Campionilor - R (I) LIVE (semifinale)
21,55 Știrile PRO TV
22,45 Fotbal Liga Campionilor - R (II) LIVE
23,45 Știrile PRO TV
0,00 X și Zero
0,10 PRO TV te ascultă ce vezi
0,15 Black Harbour - s.
1,15 Jesse - s.
(●) **1,45 Șase minuni** - dramă, SUA, 1999
3,30 În umbra justiției - s. rel.
4,15 Moonwalker - f. rel.
5,45 Teo - rel.

TV ACASĂ

6,40 Iubire fără limite - rel.
7,30 Știrile de Acasă - rel.
8,10 Îngerașul - s. rel.
9,00 Femei înșelate - s. rel.
10,10 Căsuța poveștilor - rel.
10,20 Acasă la bunica - rel.
10,30 Dragoste și putere - s. rel.
(●) 11,00 De 3 x femeie - rel.
11,55 Iubire fără limite - s. rel.
12,50 Betty cea urâtă - s. rel.
13,45 Seducție - rel.
14,40 La casa de vis - rel.
15,30 Înger sălbatic - s.
16,20 Desene animate
16,30 Iubire fără limite - s.
17,20 Acasă la români
17,30 Dragoste și putere - s.
17,55 Acasă la bunica - rețeta culinară a zilei
18,05 Femei înșelate - s.
19,00 Îngerașul - s.
19,55 Desene animate
20,00 Știrile de Acasă
(●) 20,40 De 3 x femeie
21,30 Betty cea urâtă - s.
22,20 Seducție - s.
23,20 Dragoste și putere - rel.
(●) 23,45 De 3 x femeie - rel.
0,35 Știrile de Acasă - rel.
1,30 Muzica de Acasă, muzica nopții

HBO

8,00 Capcana pentru turiști - aventuri, SUA, 1998
9,25 Masca lui Zorro - aventuri, SUA, 1999
11,40 Diavolului îi stă bine în negru - suspans, SUA, 1999
13,20 Arma mortală 2 - acțiune, SUA, 1989
15,10 Retroactiv - SF, SUA, 1997
16,45 Ce-am avut și ce-am pierdut - comedie, SUA, 1997
18,25 Diamante - comedie, SUA, 1999
20,00 O singură noapte - comedie romantică, SUA, 2000
21,30 Croazieră cu peripeții - comedie, SUA, 1997
23,20 Dublă personalitate - thriller, SUA, 1998
1,00 Etajul al 4-lea - thriller, SUA, 1999

PRIMA TV

7,00 Malcolm și Eddie - s. rel.
7,30 Poză la minut - s. rel.
8,00 Prima Mix!
13,25 Clip Art
13,30 Cinemagia - rel.
14,00 Romania@large - rel.
14,30 Stil - rel.
15,30 Cavalerul rătăcitor - s.
16,30 Malcolm și Eddie - s.
17,00 Poză la minut - s.
17,30 Camera de râs
18,00 Focus
19,00 Documentar
20,00 Cronica cârcotașilor
21,00 Formidabilul 2 - comedie, SUA, 1991. Partea a doua
22,45 Focus
23,15 Cavalerul rătăcitor - s. rel.
23,55 Clip Art
0,00 Camera de râs - rel.
0,30 Focus - rel.

TELE 7 ABC

7,00 Muzică
8,00 Sandwich și Fetz
10,00 La ordinea zilei - rel.
11,30 Muzică
12,30 Lumea serviciilor secrete - rel.
13,45 Lumea misterelor - rel.
14,45 Documentar
15,15 24 din 24 - rel.
16,00 D'ale lui Cătălin
18,00 As Show
19,00 Germania astăzi - doc.
19,25 Telecaricatura zilei
19,30 La ordinea zilei
21,00 Telejurnal
21,30 Germania în direct - doc.
22,00 Reporter Tele 7
23,00 D'ale lui Cătălin - rel.
1,00 Muzică
5,00 Reporter Tele 7 - rel.
6,00 Muzică

ANTENA 1 - TV ARAD

6,00 Hoinar prin țară - rel.
6,20 Publicitate, promo, revista presei
6,30 Știri TVA - rel.
7,00 Observator
8,00 'Neata
11,00 Zile din viața noastră - s.
12,00 Elena, viața mea - s.
13,00 Știrile amiezii
13,15 Cascadorii de la Hollywood - s.
14,00 Pirații din Caraibe - rel.
16,00 Prieteni fără grai
16,30 Publicitate, promo
16,45 Știri TVA
17,20 Îmbrățișări pătimașe - s.
19,00 Observator
19,50 Sport
20,00 Bărbați adevărați - comed. SUA
21,55 Ediția de noapte TVA
22,00 Marius Tucă show
23,00 Observator
23,25 Sport
23,30 Noaptea târziu cu Mircea Badea
0,30 Intrigi în Paradis - s.
1,30 Observator - rel.
2,30 Escandalo - s.
3,30 Cosas del Amor - s.
4,30 Noaptea târziu - rel.
5,30 Îmbrățișări pătimașe - rel.

TV INTERSAT

8,25 Deschiderea programului
8,30 Cafeaua de dimineață
9,30 Preciosa - s. rel.
10,15 Forțele speciale de elită - s. rel.
11,00 Știrile Intersat - rel.
12,00 Călătoria inimii - film, rel.
13,30 Desene animate
14,00 Deșertul vorbește - s.
14,30 Mistere, farmece și miracole - s.
15,00 Emisiune în limba sârbă - rel.
15,30 Sporturi Safari - s.
16,00 Cavaleri și războinici - s.
17,00 Camera ascunsă - s.
17,30 Comorile lumii
17,45 O altfel de lume - rel.
18,15 Știrile Intersat
19,00 Preciosa - s.
20,00 Labirint
21,00 Deșertul vorbește - s.
21,30 Un adăpost pentru fiecare - film
23,00 Știrile Intersat - rel.
(■) 0,00 Erotica
5,00 Închiderea programului

ATOMIC TV

7,00 Selector
10,25 Reactor - rel.
10,30 Selector - muzică pe bandă rulantă
11,00 Atomix - rel.
14,00 Interactiv
15,30 Proaspete și fierbinți
15,55 Reactor - știrile zilei
16,00 Rockada - rel.
17,00 Selector
19,00 Atomix
21,55 Reactor - știrile zilei
22,00 Atomic Café
22,30 Selector
23,00 Metropolis
24,00 - 7,00 Insomnia

RADIO ARAD & RADIO CONTACT (99,1 MHZ)

6,00 Lupta cu somnul; 8,00 Bună dimineața, Arad!; 10,00 Tovarășii mei; 12,00 Pulsul zilei; 14,00 Radiomagazin Deutsche Welle; 15,00 Contact FM; 17,00 Întâlnirea de miercuri; 18,00 Radiomagazin Radio France International; 19,00 Bună seara, Arad!; 20,00 Ce și pentru cine?; 21,00 Seară de Seară; 22,00 Fair play; 24,00 La ceas de blues în delfinariu; 1,00 Contact FM

RADIO PRO FM (92,1 MHz)

5,00-5,30 BULETIN DE ȘTIRI - la fiecare sfert de oră; **5,30-7,00 PRO FM PÂNĂ LA UNU** - cu Ramon Cotizo; **7,00-10,00 PRO FM PÂNĂ LA UNU** - cu Flavius Eșnican; **10,00-13,00 PRO FM PÂNĂ LA UNU** - cu Mihai Dobrovolschi; **13,00-14,00 13-14 cu ANDREI** - cu Andrei Gheorghe; **14,00-17,00 PROTIM PRO FM** - cu Cătălin Lăpușcă; **17,00-19,00 PRO FM E AICI** - cu Cristi Schnebli; **19,00-22,00 ASCULTĂ-ȚI MUZICA** - cu Andi Moisescu; **22,00-2,00 PRO FM BY NICHT** - cu Vlad Craioveanu

RADIO TIMIȘOARA

6,00 Ceasurile dimineții; 8,00 Muzică populară cu dedicații; 9,00 Cânt din suflet; 10,00 De zece ori România; 11,00 Gramofon; 12,00 Miez de zi la polul vest; 13,00 Emisiune în limba germană; 14,00 Emisiune în limba maghiară; 15,00 Emisiune în limba sârbă; 16,00 Radio cocktail; 18,00 Actualitatea radio; 18,10 Piti show; 19,00 Radiojurnal; 19,15 Actualități, muzică, sport; 20,15 Autohton pop rock; 21,00 Curierul de seară
Știri: 6,00; 7,55; 9,00; 11,00; 12,50; 16,00; 17,00; 20,00; 21,00; 21,55.
Radiojurnal: 7,00; 16,00; 19,00.

RADIO SEBIȘ

6,00 Matinal 21
9,00 Tu alegi!
10,00 Cafeaua de zece
12,00 Secvența 21
14,00 La porțile dorului
15,00 Magazin 21
17,00 Lentila de contact
18,00 La mulți ani! - dedicații muzicale
19,00 Expresul de seară
22,00 Club 21
0,00 92,1 Insomnii

Redacția Adevărul nu își asumă răspunderea pentru modificările ulterioare intervenite în programele TV.

„PENTRU MINE, OVIDIU MARIAN NU MAI ESTE DIRECTORUL G. C. A."

a afirmat primarul Aradului, DOREL POPA

Imediat după ședința CLM de ieri, Dorel Popa, primarul Aradului, a organizat o conferință de presă în cadrul căreia a contracarat dur declarațiile făcute în ultimul timp de directorul G. C. A. - și consilierul - Ovidiu Marian. Primarul Popa l-a invitat pe Ovidiu Marian la conferința de presă, fără dreptul de a lua cuvântul însă, condiții în care acesta a declinat invitația.

„Răspund acum pentru că nu pot să fug de fiecare dată la orice cotidian din Arad" a afirmat primarul, pentru a motiva întârzierea cu care a venit replica sa. **„Pentru mine, Ovidiu Marian nu mai este directorul GCA datorită dezinformărilor crase pe care le-a propagat în mass-media."** Primarul Popa a afirmat că Marian nu mai este director dintr-o dublă motivație: în primul rând pentru că legea i-o interzice și în al doilea rând pentru că, citām, **„dacă ar dori să rămână aș face demersurile legale pentru a fi destituit".**

Dorel Popa a luat, pe rând, afirmațiile făcute de Ovidiu Marian și a încercat să le demonteze: **„I-am cerut să probeze faptul că executivul a făcut presiuni asupra sa și nu a putut proba acest lucru - a spus că executiv sunt și alții, nu numai eu! Nu înțeleg care sunt «interesele executivului» în ceea ce privește parcările și îl chem să le numească public. A afirmat că lucrările pe ștrand decurg cu întârziere pentru că primăria a eliberat autorizațiile cu întârziere - am luat oamenii din primărie sâmbătă și am mers la fața locului, iar Radu Drăgan și directorul Bondoc l-au contrazis cu argumente."**

Primarul Popa a explicat controalele care s-au succedat în ultima perioadă la G. C. A.: **„Controalele nu au loc pentru că avem ceva cu Ovidiu Marian, ele au loc la toate societățile la care este asociat C. L. M., pentru a vedea cum este gospodărit banul public. Nu este posibil ca directorii acestor societăți să aibă salariu în timp ce principalul ordonator de credite - primarul - are un «sălăruț»".**

În continuare, Dorel Popa a prezentat o serie de nereguli constatate la G. C. A. promițând că va reveni cu documente pentru C. L. M. și pentru opinia publică arădeană: licitație în 9.02.2000 cu atribuire fără doi solicitanți, contracte pe 7 ani care se derulează între 2000 și 2004 (!), închirieri pe 21 de ani, aplicate retroactiv, tot pentru perioada 2000-2004. Au existat la ștrand doi paznici care au fost pontați 24 ore/zi, timp de 11 zile!

„I-a numit ageamii pe cei care au efectuat controalele. Aceștia au fost patru specialiști în probleme juridice, economice, de buget și tehnice. Dacă aceștia sunt ageamii, voi apela la profesioniști care se numesc Garda Financiară, Poliție sau Procuratură." În ceea ce privește parcările, primarul, susținut de viceprimarul Emanoil Voicu, a considerat inadmisibil faptul că au fost și luni cu pierderi și a spus, ironic, că s-a gândit să propună parcări gratuite. Viceprimarul Voicu a afirmat că anul trecut s-au încasat, din parcări, doar 300 de milioane de lei față de estimările de două miliarde.

„Cele mai multe audiențe pe care le-a primit vara trecută, pe lângă problemele sociale, au fost cele legate de ștrand. S-au semnalat abuzuri, abonamente și bilete false, pe lângă dispariția unor persoane cu bani. Acestea sunt «marile realizări» ale lui Ovidiu Marian pe ștrandul Neptun" a mai adăugat primarul. **„Nu voi mai tolera ca el să fie cu musca pe căciulă și tot el să muște. A simțit că nu mai poate fi director la G. C. A. și a încercat să pozeze din vinovat în victimă."**

PNȚCD Arad a anunțat deja pentru astăzi o conferință de presă pe problemele administrației locale arădene, la care va participa și Ovidiu Marian. Acesta îi va oferi, probabil, o replică primarului Dorel Popa.

FLAVIUS GHENDER

ROMÂNISMUL ÎN SUFERINȚĂ

(Urmare din pagina 1)

Încă o consecință a actualei stări de lucruri din Republica Moldova și, de ce nu, din România, ar fi îngroparea, poate pentru totdeauna, a ideii alipirii Basarabiei de România. Și aceasta ar fi generată de mai multe cauze. În primul rând România, ea însăși confruntată cu grave probleme economice și sociale, nu reprezintă o speranță pentru românii din Basarabia. S-a și demonstrat în diverse ocazii: România a oferit Basarabiei poduri de flori și alte asemenea gesturi simbolice care nu țin de foame. Și se pare că idealurile - ca românismul, de pildă - nu se mai potrivesc în lumea de astăzi. Ilie Ilașcu este încă un idealist dar, în câțiva ani, se va lecui și el.

În altă ordine de idei, strategii viitoarei Europe unite nu agreează în nici un chip problemele și țările în care se promovează naționalismul. Dacă România se va integra în Uniunea Europeană, aceasta se va întâmpla fără Republica Moldova. Și reciproca este valabilă, dar cu sorți minimi de izbândă, pentru că această republică, totuși românească, a intrat pentru mult timp de aci înainte în sfera de interese a Rusiei.

Dacă totuși România se mai gândește la românii din diaspora, fie ei la doi pași, cum ar fi basarabenii, bucovinenii sau cei de pe Valea Timocului, sau cei din Ungaria, ar trebui s-o facă pe coordonate spirituale. Și aceasta pur și simplu deoarece alte coordonate (cele geografice sunt excluse total) sunt de domeniul imposibilului.

Din păcate, românismul este în mare suferință și, în mod cert, cei mai vinovați de această stare de lucruri sunt românii. Teoria complotului, mai mult sau mai puțin mondial, împotriva românilor este o exagerare. Evident, nu neg anumite piedici care se pun în calea României, dar acestea nu reprezintă factorul determinant în accesul României spre structurile europene și euroatlantice.

Eliberarea lui Ilie Ilașcu este un semnal clar că în est românismul nu mai este un pericol. Pe de altă parte, relaxarea iredentismului maghiar din Ungaria și din România este o dovadă certă că politica Ungariei față de România se înscrie pe alte coordonate, nu neapărat legate de geografie. O țară săracă, cu o economie cu probleme grave - și mă gândesc la România - nu reprezintă nici un pericol, dar nici o atracție pentru nimeni. Doar când România va fi o țară înfloritoare va trebui să avem grijă ce se întâmplă cu românismul și cu fruntariile țării. Până atunci, românismul e în suferință și mai este salvat doar de câte un idealist singular cum este Ilie Ilașcu.

Ilie Ilașcu este român și de aceea toți românii trebuie să se bucure că au în rândurile lor un asemenea om. Dar sunt tot mai puțini români ca Ilie Ilașcu!

MANIFESTĂRI DE 10 MAI ORGANIZATE DE „AMICII REGELUI MIHAI"

Noul spațiu (sală festivă) al Societății „Amicii Regelui Mihai" a fost neîncăpător ieri, când a avut loc inaugurarea. La slujba de sfințire, oficiată de către preotul ortodox Adrian Bogățan, au participat membri ai ARM, în frunte cu președintele **Artur Chomiuc** și vicepreședintele **Tiberiu Dekani**, dar și foarte mulți invitați de la PNȚCD, PNL, UMRL, ANCD, PpDR. Comunicările legate de semnificația zilei de 10 Mai în istoria poporului român și vizionarea de casete cuprinzând documentare referitoare la Ziua Monarhiei au încheiat prima zi a manifestărilor organizate de către Societatea „Amicii Regelui Mihai", care vor continua pe parcursul întregii săptămâni. **„Este îmbucurător faptul că acum, când la putere nu mai sunt cei care s-au declarat monarhiști, ci alții, putem să organizăm pentru prima dată manifestări de o asemenea amploare, dedicate instituției monarhice, concomitent cu sărbătorirea independenței României"**, ne-a declarat Tiberiu Dekany, vicepreședinte al Societății „Amicii Regelui Mihai".

SIMION TODOCA
Foto: ȘTEFAN MATYAȘ

Pulsul străzii 10 MAI, ÎN ISTORIA ROMÂNIEI

Ziua de 10 Mai are, în istoria României, două semnificații esențiale. Ziua Monarhiei (pe 10 Mai 1866, Regele Carol a depus jurământul de credință) și Ziua Independenței (pe data de 10 Mai 1877 a fost promulgată proclamarea independenței României, proclamată în Parlament pe data de 9 Mai). Având în vedere acest lucru, mai multe organizații politice și apolitice au cerut ca data de 10 Mai să fie declarată sărbătoare națională. Ce părere au câțiva arădeni, simpli trecători pe stradă, despre această inițiativă și ce știu despre semnificația zilei de 10 Mai, în rândurile de mai jos.

„ISTORIA TREBUIE CINSTITĂ"

„După câte știu eu, este Ziua Regalității. Știam că Ziua Independenței este pe 9 Mai. Acum aflu că a fost tot pe 10 Mai. Cred că istoria trebuie cinstită și văzută așa cum a fost." **(Pavel Bacoș, 70 ani)**

„SĂ FIE SĂRBĂTOARE NAȚIONALĂ, DAR SĂ FIE ÎN FRUNTEA ȚĂRII CEL ÎNCORONAT"

„Este Ziua Monarhiei și Ziua Independenței. Sigur că aș vrea să fie sărbătoare națională, dar să fie în fruntea țării cel încoronat, prin regele Mihai, care nu trebuie căutat doar în istoria trecută, ci găsit în cea prezentă. El n-ar veni să scoată din funcție pe unul, ca să-și bage nepotul sau cumnatul în locul lui." **(Nicolae Ștefu, 75 ani)**

„REGALITATEA NU A FĂCUT NICI UN RĂU ROMÂNIEI"

„10 Mai? Ziua Regalității. Cum, adică, Ziua Independenței? Aia a fost pe 9 Mai. Mă rog, nu contează. Cu atât mai mult poate fi sărbătoare națională. Regalitatea nu a adus nimic rău României. Dimpotrivă, odată cu instaurarea monarhiei, România a intrat în rândul țărilor europene civilizate." **(Gherase Jitea, 55 ani)**

„O ZI ÎN LEGĂTURĂ CU REGELE"

„Din copilărie știu că 10 Mai a însemnat o zi în legătură cu regele, Ziua Monarhiei, mi se pare. Era regele Carol și se cânta „10 Mai va fi de-a pururi / Sfântă zi, care a dat / Țării noastre libertate și regat." E și ziua Independenței? Aia e pe 9 Mai." **(Ștefan Mateșan - 73 ani)**

„COMUNIȘTII NU AU VRUT SĂ FIE..."

„Este Ziua Monarhiei și Ziua Independenței de stat a României. Comuniștii nu au vrut să fie Ziua Independenței într-o zi cu Ziua Monarhiei și au mutat-o pe 9 Mai. Mai este și a treia zi memorabilă de 10 Mai, proclamarea regatului. Oricum, semnificația este aceeași." **(Mihai Sârbu, 23 ani)**

„O SCHIMBARE DE MENTALITATE"

„Este Ziua Victoriei, adică a Independenței, dar și o zi care ar fi trebuit să însemne pentru români o schimbare de mentalitate, de comportament, de atitudine față de înaintași și față de viitor. Spun aceasta pentru că Ziua Monarhiei ar fi putut să însemne așa ceva. Din păcate, nici atunci, nici acum..." **(Victor Micluța - 61 ani)**

„CU 9 MAI AU FOST COMUNIȘTII"

„Este Ziua Monarhiei și Ziua Independenței. Cu 9 Mai au fost comuniștii" **(Goran Glișici, 39 ani)**

„E ZIUA REGELUI"

„10 Mai e Ziua regelui. Adică, e Ziua Regatului, dar așa s-au învățat oamenii să spună. Ziua Independenței știu că a fost pe 9 mai." **(Pavel Bârzan, 53 ani)**

„PARADOXURI"

„10 Mai este Ziua Monarhiei, dar și Ziua Independenței. Prea puțini dintre cei trăitori înainte de instaurarea comunismului își amintesc că pe 10 Mai era sărbătorită și Ziua Independenței. În schimb, cei foarte tineri știu acest lucru. Paradoxuri...". **(Daniela Ferencz - 23 ani)**

***

Dintre cei intervievați, mulți au răspuns „nu știu", „nu mă interesează" sau „este Ziua regelui", refuzând să-și decline identitatea. În privința proclamării zilei de 10 Mai ca sărbătoare națională, în urma explicațiilor oferite, absolut toți au fost de acord. În altă ordine de idei, cei care au susținut că Ziua Independenței este pe 9 Mai (profesori, doctori, ingineri etc.) nu sunt de condamnat, pentru că nici astăzi nu a fost abrogată legea comunistă care schimba data Zilei Independenței de pe 10 Mai pe 9 Mai. Vorba ultimei intervievate, paradoxuri...

SIMION TODOCA

LA ApR SE PREFIGUREAZĂ ALEGEREA UNUI NOU PREȘEDINTE INTERIMAR

După cum se știe, în urma retragerii temporare a prof. dr. Ioan Biriș, președintele ApR Arad, din viața politică, prerogativele de președinte au fost preluate de către interimarul Gheorghe Chiper.

Conform unor surse din interiorul partidului, d-l Chiper dorește să urmeze exemplul lui Ioan Biriș. La ședința de săptămâna viitoare a Biroului Executiv Județean se va pune, în proporție de 99 la sută, alegerea unui nou președinte interimar.

Sursele noastre ne-au confirmat că în cursă sunt Gavril Popescu și Dumitru Muntoiu, ambii, vicepreședinți la ora actuală. Contactat telefonic, Gavril Popescu ne-a declarat: **„În nici un caz nu se pune problema unei bătălii pentru funcția de președinte. Am reușit să depășim momentul critic și începem o muncă asiduă pentru organizarea alegerilor, care vor avea loc la sfârșitul lunii septembrie sau începutul lunii octombrie. Indiferent din cine va fi alcătuită, atât în interimat cât și după alegeri, echipa trebuie să aibă forța de a relansa ApR pe eșichierul politic. Avantajul nostru este că suntem uniți și am depășit, așa cum spuneam, momentul critic în care s-a încercat dezbinarea noastră."**

SIMION TODOCA

La Consiliul Local Municipal

DISPREȚ TOTAL FAȚĂ DE BANII CONTRIBUABILILOR

◆ Ca să nu dea afară 188 de angajați ai Primăriei Arad, C. L. M. a înființat două direcții ◆ Rocada personalului n-a salvat cele 12 miliarde de lei ◆ În afară de O. Marian și M. Chișcan, ceilalți consilieri n-au fost curioși să afle cum se cheltuie banii arădenilor

Consilierul OVIDIU MARIAN s-a opus dar...

După cum se știe, recent, prin noua lege a bugetului local, actuala Putere a hotărât drămuirea mai riguroasă a banului public. Astfel s-a stabilit, printre altele, că numărul de angajați ai primăriilor trebuie să fie corelat cu numărul locuitorilor localităților respective. Așa a rezultat și decizia potrivit căreia, în ceea ce privește orașul nostru, Primăria Arad trebuia să reducă personalul de la 388 la 200. Așadar, administrația arădeană trebuia redusă numeric tocmai în ideea de a se face cât mai puține cheltuieli cu putință, sau, altfel spus, de a se mai face ceva economii în cheltuirea banilor noștri, ai contribuabililor. Mai ales că la mijloc e vorba de circa 12 miliarde de lei, ceea ce echivalează cu bugetul pe anul întreg al societăților Gospodărire Comunală și Salubritate. Bani cu care este de prisos să mai spunem câte lucruri utile nu s-ar mai fi putut face în interesul orașului.

Ceea ce s-a întâmplat însă ieri, la ședința extraordinară a Consiliului Local Municipal Arad ne arată cu totul altceva. Astfel, în loc să conceapă o soluție economică de restructurare a personalului, consilierii arădeni au optat pentru o cale... șmecherească, mutând cei 188 de „excedentari" de la Primărie la două noi direcții pe care le-au înființat chiar ieri. Este vorba de două servicii publice: Direcția de asistență comunitară și Administrarea patrimoniului Arad, care vor funcționa în subordinea C. L. M. Cu alte cuvinte, au luat oamenii dintr-o parte - unde erau plătiți din bani publici - și i-au pus în altă parte, unde vor fi plătiți din aceeași sursă. Și-atunci de ce s-a (mai) făcut această rocadă? Ce s-a câștigat în final cu ea? Căci legea bugetului a fost aprobată cu scopul de a reduce din cheltuieli.

La ședința CLM de ieri a mai surpins faptul că, doar cu câteva excepții notabile (consilierii Ovidiu Marian și Marcel Chișcan - care au votat împotrivă), hotărârile vizând restructurarea Primăriei au trecut „ca prin brânză", fără măcar câteva explicații absolut necesare. Suntem de părere că arădenii ar fi avut dreptul să cunoască argumentele în luarea hotărârii de față, întrucât miza pusă în joc reprezintă chiar banii lor. Singurul consilier care a ieșit în evidență, ținând să se opună în plen acestei „rocade" a fost Ovidiu Marian.

Probabil că reprezentanții administrației arădene ar fi avut și ei argumentele lor în ceea ce privește efectele pe care le-ar fi produs disponibilizarea în bloc a celor 188 de angajați. Acestea ar fi trebuit însă să fie prezentate, în ședință, de către consilieri. Din păcate, prin modul cum a decurs întrunirea de ieri a consilierilor locali, s-a creat senzația că arădenii au fost păcăliți prea ușor. Promisiuni de genul că „astfel o să crească eficacitatea muncii" nu mai țin de multă vreme...

C. TRIF
Foto: ȘT. MATYAȘ

PIAȚA NEAGRĂ A TELEFOANELOR MOBILE PREJUDICIAZĂ BUGETUL STATULUI CU 13 MILIOANE DE DOLARI ANUAL

Bugetul statului este prejudiciat anual cu peste 13 milioane de dolari prin neachitarea taxelor aferente activității de comercializare a telefoanelor mobile, în condițiile extinderii pieței negre a terminalelor, a declarat, Radu Cozma, director de vînzări al Nokia Mobile Phones Romania.

"Nu voi pierde nici o ocazie să subliniez cît se periculos, de extins și, din păcate, constant este fenomenul de comercializare a telefoanelor pe piața neagră", a mai spus Cozma care a arătat că anul precedent peste jumătate (56%) din piața românească este acoperită de terminale a căror proveniență este de pe piața neagră, la care se adaugă încă 20%, reprezentînd terminale de pe piața gri.

De asemenea, directorul Nokia a arătat că rata de penetrare a telefoanelor mobile după primul trimestru al anului 2001 este de 12%, fiind în schimb înregistrată o creștere semnificativă a interesului de a folosi telefonul mobil în scop personal, cu 7% mai mult decît în ultimul trimestrul al anului precedent.

"Preferința clienților pentru a utiliza telefonul în scop personal a ajuns la apoximativ la 42%", a adăugat Cozma.

Totodată, în cadrul conferinței compania Nokia a anunțat lansarea terminalului Nokia 3330, care dispune de servicii WAP, funcția chat inclusă, posibilitatea de transmitere de imagini împreună cu mesaje și o capacitate de 100 de numere în memorie. Terminalul dispune de apelare vocală și noi jocuri.

INVITAȚIE ÎN MUNȚII LOTRULUI

Iubitorii de drumeție sunt invitați sub genericul „VENIȚI CU NOI!" în perioada 11-14 mai 2001 într-o excursie în MUNȚII LOTRULUI. Plecarea din Arad are loc joi, 10 mai cu trenul de la ora 7,42 prin Sibiu la Talmaciu, apoi cu autobuzul la Masa Verde (546 m), iar de aici 8 km pe jos (3-4 ore de mers) până la cabana Prejba (1630 m), unde se face cazare pe 3 nopți. Sosirea la Arad are loc luni, 14 mai la ora 20,43. Conducător de grup: Petcu Diana-Antonia din Constanța (tel. 041/646274). Cheltuieli de transport și cazare: circa 300.000 lei. La cabană este curent electric de la baterie solară și apă de izvor. Deoarece în drumețiile pe care le organizăm sâmbăta și duminica vom ajunge la altitudini de peste 2000 m, echipamentul necesar pentru drumeții în munți înalți este obligatoriu. Informații suplimentare și înscrieri la telefoanele: 272317 sau 229905.

LA BUCTEXIM, PERICOL DE ELECTROCUTARE!

Zilele trecute, Inspectoratul Teritorial de Muncă (ITM) Arad a controlat firma SC Buctexim SRL care are un număr de 21 de angajați, având ca obiect de activitate producție de confecții textile.

Au fost constatate o serie de deficiențe din punct de vedere al protecției muncii, în ceea ce privește nerespectarea măsurilor tehnice pentru protecție împotriva electrocutării prin atingere directă și indirectă; iluminatul se face doar artificial; utilajele folosite nu sunt certificate din punct de vedere al protecției muncii.

Pentru aceste nereguli, societatea a fost sancționată cu amendă contravențională în valoare de 7 milioane lei, dispunându-se totodată termen de remediere a deficiențelor constatate.

C. T.

ARĂDENII MERITĂ FELICITĂRILE PRIMULUI MINISTRU, NU NOI!

☛ Interviu cu dl. CORNEL BOBANCU, director al SC ARTERM SA

– Domnule director, după câte am citit prin ziare ați fost felicitat de către primul ministru al țării pentru faptul că Aradul nu a avut și nu are probleme cu furnizarea continuă a apei calde.

– Eu aș zice că populația merită aceste felicitări, arădenii, cu toate că nu sunt mai avuți ca ceilalți, au fost întotdeauna buni platnici. Pentru că apa caldă sau căldura se dau oriunde în lume, și firesc, și la noi, pe bani. Deci, ai bani, ai confort, lucru pe care arădenii, în marea lor majoritate, l-au înțeles fără prea multă vorbărie. Cu rezultatele care se cunosc, Aradul numărându-se printre cele două, trei orașe din țară care nu a avut nici un moment de suferit din cauza lipsei căldurii sau a apei calde. Ce-i drept că noi avem și șansa de a „sta", ca să zic așa, pe un bazin de apă bine dezvoltat, dar oricum fără banii necesari poți să stai și pe o ... mare, că nu te ajută cu nimic!

– Lăsând la o parte felicitările, să trecem la ceva care doare pe multă lume, respectiv la așa-numitele facturi de plată bilunare...

– Da, știu, în principal fiind vorba de facturile de plată în avans, dar, din păcate, aceasta este legea, sistemul cu două facturi lunare: una preliminată și o alta de regularizare.

– Un sistem nici că se poate mai prost, gândit de niște funcționari din Guvern complet rupți de realitate!

– N-o să vă vină să credeți, dar și pe noi ne încurcă acest sistem, mulți arădeni solicitându-ne, nemulțumiți, renunțarea la el, lucru care însă, aș vrea să se înțeleagă, nu depinde de noi, ci exclusiv de furnizorul agentului termic, de CET care pretinde, în baza Deciziei nr. 70/1999 plata în avans a energiei termice furnizate. Vedeți, aici erau bune acele anticipații care s-au plătit până anul trecut: aveam o sumă de bani din care puteam plăti în avans cererile CET-ului dar, cum știți, din anul 2000 s-a renunțat la ele, adoptându-se actualul sistem.

– Domnule inginer, știți la fel de bine ca mine că facturile preliminate sunt de fapt tot o formă de garanții sau de anticipații dar, că sunt niște garanții mascate ...

– Recunosc, așa este, dar sistemul vechi era, dintr-un punct de vedere, mai avantajos pentru noi pentru că aveam în permanență un fond de bani necesar asigurării plății permanente, ba chiar în avans a apei calde și a căldurii.

– Da, dar și să iei de la populație 21 de miliarde de lei cât reprezentau garanțiile acum un an era prea mult. În fine, faptul este consumat, important fiind cum vedeți dv. rezolvarea sau măcar optimizarea acestei situații: cu două facturi pe lună, cu cozi și nervi la ghișee și cu timp irosit?!

– Repet: treaba cu eliminarea facturii în avans poate fi rezolvată numai prin înțelegerea CET-ului. Cât privește cealaltă problemă intenționăm ca în maximum o lună, două să deschidem o casierie de cartier, mai exact în cartierul Micălaca V, la blocul 547 pentru descongestionarea ghișeelor de la sediul societății noastre.

– O idee bună - casieriile de cartier - pusă strălucit în aplicare până acum de dl. Seceanschi, directorul Uzinei electrice, ca să folosim titulatura cunoscută de toată lumea, utilizarea lor ducând la economisirea timpului arădeanului, ca să nu mai vorbim de dispariția stresului și a gâlcevilor pricinuite de statul la interminabilele cozi de la ghișee.

– Exact acest lucru vrem și noi să-l facem, casieria de la parterul blocului 547 din Micălaca V fiind, de fapt, o casierie comună, unde se vor putea face plăți atât pentru apa caldă și căldură, cât și pentru apa rece și gaze.

– Când vom avea asemenea casierii și în celelalte cartiere: Aurel Vlaicu, Grădiște, Faleza Sud etc.?

– N-aș putea să vă spun exact, totul depinzând de cum vom face rost de fonduri și de găsirea unor spații corespunzătoare.

– Apropo de bani. Mulți zic că la Arterm se dau salarii mari ...

– La noi salariul mediu este de 2.500.000 de lei, un salariu care nu cred că merită să fie atât de invidiat!

– Care este lungimea rețelei de distribuție a apei calde în Arad?

– 95 de kilometri.

– Și, consumatori, câți sunt? S-au mai înmulțit, au mai scăzut?

– Nu, în general s-au menținut cam la același nivel, 100-105.000.

– N-a crescut numărul consumatorilor pentru că mulți s-au deconectat de la dv. și s-au conectat la gaz metan care este mai ieftin și deci mai convenabil ...

– Poate, la prima vedere, dar dacă iei în considerare costurile lucrărilor de introducere a gazului metan, ca și sporirea permanentă a prețului acestuia o să vedeți că lucrurile sunt discutabile.

– Revenind la problema rețelelor, la cât se ridică, totuși, pierderile din rețele? Vă întreb pentru că unii vorbesc de 20%, alții de 32%...

– Este greu de spus cu precizie, cert este că rețeaua de distribuție a agentului termic din Arad are în proporție de 70% o vechime de peste 20 de ani, ceea ce spune multe, înlocuirea sa treptată fiind una dintre prioritățile noastre economice.

– Normal, la ora actuală circa 90% dintre blocuri și case particulare au contor de intrare la apa caldă, ceea ce înseamnă că locatarii din aceste imobile nu mai pot fi puși să plătească, ca până acum, oalele sparte, respectiv pierderile de pe rețeaua de distribuție, situație care pentru a supraviețui obligă Artermul să-și revizuiască întreaga sa strategie și politică economică.

– Asta este economia de piață, conducerea societății noastre având, de altfel, un program pe termen mediu și lung axat exact pe realitățile prezente și viitoare.

– Pentru că ați pomenit de conducerea Arterm poate n-ar fi lipsit de interes să ne spuneți cum „arată" în prezent această conducere.

– De ce, nu? Deci, la ora actuală conducerea societății este asigurată de un comitet de direcție alcătuit din d-nii Doru Câmpan, Ioan Crișan și subsemnatul.

– Așadar, un fel de triumvirat, fiecare dintre cei trei directori fiind egal în funcție cu ceilalți?!

– Exact.

– E limpede. O altă chestiune: mâine, poimâine, adică în iunie se împlinește un an de când Artermul trebuia să termine semnarea contractelor cu consumatorii.

– E adevărat, dar treaba s-a tot amânat datorită apariției a noi și noi precizări care au trebuit introduse în contract.

– De acord, dar aceasta nu scuză această tărăgănare. Și apoi, cum se lucrează la noi, asemenea precizări sau reveniri sunt posibile la fiecare 24 de ore, ceea ce înseamnă că aceste contracte nu se vor mai putea încheia niciodată!

– Cred că în cel mai scurt timp problema va fi rezolvată.

– O mai veche doleanță a arădenilor este asigurarea intervențiilor în zilele de sărbători și la sfârșit de săptămână ...

– Noi asigurăm asemenea intervenții non-stop, indiferent în ce zi se întâmplă evenimentul, evident, însă cu prioritate la blocurile care sunt abonate la noi, intervenție însemnând localizarea avariei, înlăturarea ei definitivă urmând să se facă în zilele următoare.

– S-a reținut și s-a notat.

MIRCEA DORGOȘAN

David, copilul model

Ochi mari, expresivi. Un glas blajin și o atitudine ușor timidă. Acel bun simț specific copilului de la țară. **David - Moise Nae** are șase ani și merge zilnic la grădinița din Buceava, la grupa pregătitoare. Se poate spune că nimic deosebit, până aici. Și, totuși, David este un copil aparte. Crescut într-o familie simplă, cu doi frați mai mari, elevi, Ancuța și Voicu, David are preocupări ce le depășesc pe cele ale unui copil obișnuit. Socotește cu sute, scrie, citește propoziții simple, scrise caligrafic și știe tabla înmulțirii. Nimeni nu s-a ocupat de el. David însă își petrece o parte din timp în preajma fraților săi și alături de ei învață pur și simplu din mers. Memoria deosebită îl ajută și de multe ori a doua zi, la grădiniță, îi împărtășește educatoarei Marinela Lazea din noile cunoștințe. Pentru vârsta lui, David are cunoștințe cu mult peste medie. Să nu uităm că alți părinți investesc bani grei în meditații, din dorința ca odrasla să știe cât mai multe. Copilul precoce, David promite să fie elevul model pe care și-l dorește orice părinte.

T. MATICA
Foto: **AL. MARIANUȚ**

La Brazii

PENTICOSTALII SALVEAZĂ SPORUL DEMOGRAFIC

Comuna Brazii numără 1.464 de locuitori, în șase sate. La Buceava, Șoimuș și Brazii se întâlnește cu preponderență populație de tip îmbătrânit. În celelalte trei localități, sporul demografic ar fi la pământ, dacă n-ar exista penticostalii. Secretarul Primăriei Brazii, Rodica Mateș, apreciază că în satele Iacobini, Secaș și Mădrigești familiile tinere de penticostali au încetinit fenomenul de îmbătrânire a populației. De la începutul anului, în comună s-au înregistrat 13 decese, șase nașteri și trei căsătorii.

T. M.

Aduși la disperare de impasibilitatea administrației

MINERII DE LA BRUSTURI AU DECLANȘAT CONFLICT DE MUNCĂ

Pentru oamenii din zona Hălmagiu, anul 1969 a însemnat un moment de referință. A fost anul când la Brusturi, sat aparținător comunei, s-a deschis o exploatare minieră. De 32 de ani, generații de mineri au scos din subteran minereuri complexe având ca bază plumbul și zincul. Mina Brusturi ar fi trebuit să devină un bazin minier comparabil cu cel de la Barza. La mina Brusturi există uraniu și, pe considerente radioactive, un sector minier a fost închis. Aici s-ar putea exploata chiar metale prețioase. Acum, la Brusturi aproape totul a ajuns sub semnul ipoteticului. Din 650 de angajați, câți număra mina înainte de Revoluție, mai iau drumul galeriilor doar 86, în două schimburi, iar alți 86 muncesc în uzina de prelucrare a zăcământului. În total 172 de angajați. Care trăiesc sub amenințarea că vor rămâne fără un loc de muncă.

● PROBLEMELE

Despre cauzele care au dus la această situație ne-a vorbit ing. **Eugen Chiș**, liderul sindical al minerilor. **„Mineritul este printre puținele sectoare care ne pot asigura independența economică. Cu toate acestea, se duce o politică de distrugere sistematică a economiei naționale și în special a mineritului."** Apreciere generală. În particular, în speță la mina Brusturi, problemele au început odată cu privatizarea metalurgiei. Ca atare, doar un procent mic, de minereu, de maxim 10% este acceptat de pe piața internă. Și nu în orice condiții: **„impun condiții de calitate deosebite, pentru care penalizările sunt foarte mari. Or, aceste penalizări se resimt"** - spune liderul Chiș. Tot el este de părere că acest control sever al conținutului de elemente indezirabile nu e întâmplător, pentru ca, în lipsa unei piețe de desfacere, superiorii să poată lansa îndemnul: „puteți trage pe dreapta."

Principalul beneficiar al produselor minei Brusturi este societatea SOMETRA Copșa Mică. Chiș consideră că **„Guvernul României a acceptat contracte defavorabile producătorilor"** și exemplifică: una dintre condițiile ciudate stipulate este plata produselor la 25 de zile de la livrare.

● LINGOURI ÎN LOC DE BANI

Problema e că Sometra nu dispune întotdeauna de lichidități. Și, ca să nu rămână datoare, plătește în lingouri - în special de zinc. **„Noi nu putem să le valorificăm. Singurii care au dreptul să le comercializeze sunt reprezentanții companiei. Am stat luni de zile cu lingouri de zinc în magazie"**. Cum mina Brusturi a avut și are în continuare datorii însemnate pe la diverși creditori s-a mai procedat și la troc: lingouri în loc de bani.

Imposibilitatea de plată în numerar a Sometrei, în unele cazuri, este una din frânele unui circuit financiar firesc. Dar, aflăm de la liderul Chiș, că „orice întreprindere minieră are posibilitatea de a rula o anumită cantitate de material care nu în totalitate poate fi verificată: sârmă carbid, electrozi, combustibil". La ora actuală nu prea mai este ce să se fure. Acțiunea de subtilizare a durat până în perioada '96-'97. Grav este că nu există nici măcar o minimă preocupare pentru a preîntâmpina pierderile. Drept dovadă:

● TREI ANI DE PIERDERI

... În 1998, la mina Brusturi s-a produs o spărtură în conducta de energie electrică. **„S-au făcut tot felul de planuri de măsuri între conducerea companiei și conducerea filialei, pentru remedierea defecțiunilor și implicit pentru reducerea cheltuielilor"**. După lupte seculare care au durat trei ani, situația a reintrat în normal de-abia în februarie anul curent. Ce a însemnat neglijența acestei defecțiuni și trenarea situației un timp atât de îndelungat? **„Pierderi de energie electrică de 75%. Acum doi ani consumul de curent era de 200-300 milioane lei lunar, iar după remediere se cifrează sub 180 milioane lei/lună"**. Nota bene: în aceleași condiții de lucru.

EUGEN CHIȘ, lider sindical

● PROPUNERI DE REDRESARE

Conștienți că asemenea situații accelerează închiderea porților minei, sindicaliștii au venit cu propuneri concrete de redresare a activității, prezentate într-un plan înmânat atât conducerii minei, cât și companiei. **„Este cel mai bun raport de analiză de când sunt director. Ajutați-vă singuri"** - a fost răspunsul pe care l-a dat inginerul Valer Zaharia, directorul filialei „Devamin", liderului Chiș.

Pe plan local, la nivelul administrației minei, programul iarăși n-a avut efectul scontat și propunerile **„s-au aplicat doar în mică măsură, acolo unde nu s-a avut încotro"**. Care este relația dintre sindicat și administrație la mina Brusturi? - am întrebat. **„Destul de tensionată"** - a răspuns Chiș. E evident că atunci când există tensiuni nu există convergență în opinii și în acțiuni. De-aici derivă lipsa de comunicare și imposibilitatea de a redresa. Dar minerii sunt oameni dintr-o bucată. Ei știu ce vor și luptă pentru cauza lor. Și mai știu că trebuie să coboare în adânc pentru un venit mediu câștigat de 1.800.000 lei. Banii cu care își întrețin familia. Singurele alternative de câștig în zonă ar mai fi creșterea animalelor și exploatarea pădurii. Însă minerilor nici prin gând nu le trece să se reorienteze profesional, atâta timp cât au certitudinea că nu există motive întemeiate pentru desființarea minei și mai ales că prin transpunerea propunerilor din planul lor în practică mina poate fi rentabilă.

● ADMINISTRAȚIE NECOOPERANTĂ

Minerii au început să-și susțină cauza în urmă cu câteva luni. În martie au cerut sprijinul Prefecturii. Instituția Guvernului în teritoriu a cerut un material în care trebuia să fie cuprinse și date pe care le putea pune la dispoziție doar administrația minei. Circuit închis: **„administrația și-a declinat orice responsabilitate"**. Ca atare, situația rămâne oarecum în coadă de pește, singura legătură verbală cu Prefectura se ține prin consilierul Gavrilă.

● CONFLICT DE MUNCĂ

Văzând că luptă cu morile de vânt, că la nivelul conducerii minei se vehiculează refrenul **„nu sunt bani pentru a putea relansa activitatea"**, sindicaliștii au ajuns în situația unui conflict de muncă. **„Este primul conflict de muncă care nu s-a aplanat și intenționăm să-l înregistrăm."**

Principalele motive care au generat acest conflict sunt: ● neplata sistematică, integrală și la timp a salariilor în primele patru luni ale anului 2001 ● neasigurarea de către administrație a condițiilor normale de muncă necesare îndeplinirii planului ● neacordarea drepturilor obținute și garantate prin Contractul Colectiv de Muncă (masă caldă, echipamente de protecție) ● deficiențe majore în conducerea și administrarea economico-financiară a subunității ● inexistența colaborării cu conducerea sindicatului în soluționarea problemelor majore ale subunității ● neacordarea destinației declarate sumelor reținute lunar salariaților (cotizație de sindicat, sport-cultură).

Liderul Chiș preciza că, pentru a produce un anumit sortiment, o unitate minieră are la dispoziție patru surse de venit: ● bani din producția marfă ● subvenții guvernamentale/tona de produs (opt milioane/tonă pentru Pb și 11 milioane/tonă pentru Zn) ● transferuri: fonduri de la Guvern pentru hrană, motorină ● prestări pe care le face subunitatea.

● MINERII CER NOI FRONTURI DE LUCRU

„Marele consumator al minei ține de cheltuielile cu munca vie. Cam toată subvenția se duce pe plata salariilor". În opinia liderului sindical, situația s-ar schimba în bine dacă, cu același număr de angajați ar crește numărul fronturilor de lucru. La ora actuală mina dispune de patru fronturi funcționale. **„Dacă s-ar mai deschide încă patru, cam cu aceleași cheltuieli de exploatare am realiza o producție dublă, ceea ce ar însemna un pas însemnat al eficientizării muncii."** Dar punerea în funcțiune a încă patru fronturi înseamnă infuzie de capital. Și nimeni nu e dispus la o astfel de investiție.

Anul 2001 a fost o continuare a problemelor acumulate în timp: trei luni unitatea a produs pe stoc. Cauza? Doar în luna martie administrația a încheiat contractul cu compania. Consecința? Marfa nu a putut fi livrată și unitatea n-a beneficiat de subvenții.

La ora actuală numai datoriile către CONEL se cifrează la șase miliarde lei iar somația de tăiere a energiei pentru neplată avea drept termen prima zi a acestei săptămâni.

În timp ce administrația populează niște încăperi închiriate la Hălmagiu, la 20 km distanță de galerii și de uzină, la Brusturi depozitele de concentrat de pe platformele neacoperite au fost luate de valurile unor viituri. Tone de concentrat măturate de apă. Din nou bani pierduți. Din nou ineficiență.

● URECHI SURDE. INSTANȚA, ULTIMA SPERANȚĂ

Sindicatul minei Brusturi, „Glasul Moților", a solicitat inclusiv sprijinul Confederației Naționale „Meridian" la care este afiliat. Dacă nimeni nu le acordă o șansă, sindicaliștii sunt pe punctul de a-și căuta dreptate în instanță. **„Nu dorim să ajungem la manifestări extreme, la poziții de forță, dar suntem disperați. Până în aprilie am avut restanțe la plata salariilor din luna ianuarie."**

Poate că îndârjirea minerilor n-ar fi atât de mare. În spatele lor stau soțiile și copiii. Dacă ei nu pun o bucată de pâine pe masă, există riscul ca în zonă peste 500 de persoane să trăiască de azi pe mâine. **„Pur și simplu nu mai avem din ce trăi. Suntem restanțieri la CAS. Nici de servicii medicale nu mai beneficiem"**.

La singura mină (încă) funcțională din județul Arad 172 de oameni luptă cu disperare pentru locurile lor de muncă. **„Murim la locurile noastre de muncă. Suntem hotărâți să nu părăsim mina"**.

● MINERII AU CUVÂNTUL

Majoritatea oamenilor în etate au plecat din mină odată cu ordonanțele, așa că acum media de vârstă a minerilor este 30-35 de ani. Unii muncesc de ani de zile în subteran dar n-au avut calificare. Anul trecut au urmat, pe plan local, un curs de calificare. **„Am terminat calificarea în ianuarie și se termină și mina"** spune **Călin Bașa**, de 25 de ani. **Mircea Crișan** are 43 de ani și peste 16 lucrați în subteran. **„Din 1998 cantina minei nu mai funcționează. De-atunci primim hrană rece doar când sunt bani. De alimente de protecție (lapte) sau echipament pentru subteran la fel nu beneficiem"**. La 38 de ani, **Gheorghe Oană** e șef de echipă. Este nemulțumit de neimplicarea directă a administrației în procesul de producție și de mutarea sediului minei la Hălmagiu, începând cu 1993.

Să mai amintim că nici în incinta minei, nici în satul Brusturi nu există un punct sanitar cu un cadru - măcar cu pregătire medie - care să asigure o primă asistență medicală în caz de accident. După doi ani de insistențe ale sindicatului „Glasul Moților", o caravană medicală de la Criscior a ajuns în Hălmagiu pentru minerii care au fost consultați și supuși la radiografii pulmonare. Unii copii ai minerilor suferă de malformații și de afecțiuni respiratorii.

Neajunsuri care au dus la limita răbdării. La imposibilitatea de a înțelege de ce cu orice preț se încearcă dirijarea situației spre un deznodământ care înseamnă ferecarea porților minei.

La mina Brusturi conflictul de muncă este deja amorsat. Ortacii nu știu ce înseamnă jumătăți de măsură. Ei doresc să muncească. Ei doresc să își dovedească rentabilitatea. Pentru asta au nevoie de concursul administrației. Chiar dacă „munții noștri aur poartă, / Noi cerșim din poartă-n poartă."

TEODORA MATICA
Foto: **AL. MARIANUȚ**

CONSILIUL JUDEȚEAN ARAD

HOTĂRÂREA

cu privire la repartizarea resurselor financiare pe bugete locale și adoptarea bugetului propriu al Consiliului Județean Arad pe anul 2001

Consiliul judetean Arad,

AVÂND ÎN VEDERE:

- ■ Prevederile Legii finanțelor publice locale nr.189/1998;
- ■ Prevederile Legii bugetului de stat pe anul 2001 nr.216/26.04.2001.;
- ■ Prevederile Legii administrației publice locale nr.215/29.04.2001;
- ■ Precizările Ministerului Finanțelor nr.120950 , cu privire la definitivarea și aprobarea bugetelor locale pe anul 2001;
- ■ Referatul Direcției Generale Economice cu privire la propunerile de repartizare a resurselor financiare pe bugetele locale și de aprobare a bugetului propriu al Consiliului Județean Arad, pe anul 2001;

În temeiul art.109 din Legea 215/2001, privind administrația publică locală

HOTĂRĂȘTE:

Art.1.- Repartizarea resurselor financiare pentru bugetul județean și bugetele locale: municipal, orășenești și comunale, în anul 2001, în conformitate cu atribuțiile stabilite prin Legea bugetului de stat , se prezintă potrivit anexei nr.1 la hotărâre.

Art.2.- Categoriile de venituri și cheltuieli care se prevăd în bugetele proprii ale județului, comunelor, orașelor și municipiului în anul 2001 sunt în conformitate cu anexa nr. 9 la Legea bugetului de stat nr. 216/2001.

Art.3.- Numărul maxim de posturi pentru aparatul propriu al Consiliilor locale și al Consiliilor județene este stabilit în anexa nr. 9 la Legea bugetului de stat Nr.216/2001. Pentru bugetul propriu al Consiliului județean Arad se aprobă 100 de posturi.

Art.4.- Bugetul de venituri și cheltuieli al Consiliului județean Arad, cuprinde resursele financiare mobilizate la dispoziția sa și repartizate pentru: servicii publice generale, cheltuieli social culturale, acțiuni economice, alte acțiuni, fondul de garantare și redistribuire, fondul de rezervă și fonduri cu destinație specială.

Art.5.- Veniturile totale ale bugetului Consiliului județean Arad prezintă după cum urmează:

	UM = mil.lei
TOTAL VENITURI :	344691,13
din care:	
◆ Venituri proprii	100802,10
◆ Sume defalcate din taxa pe valoarea adaugata	25526,70
- Cote defalcate din impozitul pe venit	60000,00
- Sume defalcate din impozitul pe venit	19390,75
- Sume alocate de bugetul judetean pentru echilibrarea bugetelor locale	38 500,00
◆ Subventii de la bugetul de stat pentru finantarea investitiilor din împrumuturi externe	59498,61
◆ Subventii primite de la bugetul de stat pentru sustinerea sistemului de protectie a copilului	32472,97
◆ Subventii de la alte bugete pentru sustinerea sistemului de protectie a drepturilor copilului	8500,00

Art.6.- În structura economică, cheltuielile bugetului județean pe anul 2000 se prezintă după cum urmează:

	UM = mil.lei
TOTAL CHELTUIELI	344691,13
din care:	
1. CHELTUIELI CURENTE	209810,52
din care:	
- Cheltuieli de personal	88830,10
-Cheltuieli materiale și servicii	75845,02
-Subvenții total	26635,40
-Transferuri	18500,00
2. CHELTUIELI DE CAPITAL	76366,61
3. RAMBURSĂRI DE CREDITE, PLĂȚI DE DOBÂNZI ȘI COMISIOANE LA CREDITE	5000,00
4. REZERVĂ BUGETARĂ	3000,00
5. CHELTUIELI CU DESTINAȚIE SPECIALĂ	50514,00

Creditele bugetare reprezintă limita maximă, modificarea și angajarea acestora efectuându-se în condițiile legii.

Sinteza bugetului de venituri și cheltuieli a Consiliului judetean Arad pe anul 2001 se prezintă conform anexei nr. 2 la hotarâre.

Art.7.- Cheltuielile de capital cuprinse în bugetul judetean pe anul 2001 sunt prezentate în anexa nr.3 la hotarâre.

Art.8.- Detalierea cheltuielilor pe capitole, subcapitole, ordonatori de cheltuieli, articole și aliniate de cheltuieli, sunt prezentate în anexele 4 - 10 la prezenta hotărâre.

Art.9.- Consiliul județean autorizează Delegația permanentă, ca în numele său să avizeze eventualele modificări de buget pe anul 2001. Toate modificările de buget avizate de către Delegația permanentă se vor supune aprobării Consiliului județean.

Prezenta hotărâre se comunică la :

- Prefectura județului Arad;
- Direcția Generală a Finanțelor Publice și Controlului Financiar de Stat a județului Arad;
- Trezoreria municipiului Arad;
- Direcția Generală Economică a Consiliului județean Arad.

PREȘEDINTE,
Ing. Caius Parpală

SECRETAR,
Ioan Silaghi

CONSILIUL JUDETEAN ARAD

Anexa 2

SINTEZA

bugetului de venituri si cheltuieli a Consiliului judetean Arad

- proiect 2001 -

		UM - mii lei
Specificare	Cod	Program 2001
0.	1.	2.
VENITURI TOTAL	**00.01**	**344.691.130**
din care:		
1. VENITURI PROPRII , din care:	**48.02**	**100.802.100**
VENITURI CU DESTINATIE SPECIALA,din care:	31.02	50.514.000
- Venituri din fondul drumurilor publice	31.02.03	38.000.000
- Venituri din fondul aviatiei civile	31.02.07	11.900.000
- Venituri pt.finantarea programului de pietruire a drumurilor comunale si alim.cu apa a satelor	31.02.10	614.000
2. SUME DEFALCATE DIN TAXA PE VALOAREA ADAUGATA PENTRU BUGETELE LOCALE	**33.02**	**25.526.700**
3. COTE ȘI SUME DEFALCATE DIN IMPOZITUL PE VENIT - din care:	**34.02**	**117.890.750**
- Cote defalcate din impozitul pe venit	01	60.000.000
- Sume defalcate din impozitul pe venit pt.bugetul județean	02	19.390.750
- Suma alocată de Consiliul județean din cota de 15% pe venit pt.echilibrarea bugetului județean	04	38.500.000
4. SUBVENȚII PRIMITE DIN BUGETUL DE STAT, din care :	**37.02**	**91.971.580**
- Subvenții primite de bugetele locale pt.investiții finanțate parțial din credite externe	37.02.03	59.498.614
- Subvenții primite de bugetele locale pt.susținerea sistemului de protecție a copilului	37.02.09	32.472.966
5. SUBVENȚII DE LA BUGETUL LOCAL PT.PROTECȚIA COPILULUI	**39.02.04**	**8.500.000**
TOTAL CHELTUIELI - din care:	**50.02**	**344.691.130**
A: CHELTUIELI CURENTE - din care:	**01**	**209.810.516**
- CHELTUIELI .DE PERSONAL	02	88.830.100
- CHELTUIELI .MATERIALE ȘI SERVICII	20	75.845.016
- SUBVENȚII TOTAL	34	26.635.400
- TRANSFERURI	38	18.500.000
B. CHELTUIELI DE CAPITAL	**70**	**76.366.614**
C. RAMBURSĂRI DE CREDITE	**84**	**5.000.000**
D. REZERVE, EXCEDENT, DEFICIT	**89**	**3.000.000**
E.CHELTUIELI CU DESTINAȚIE SPECIALĂ	**96**	**50.514.000**
Cap.51.02 "Autorități publice"	**51.02**	**27.012.200**
- Cheltuieli de personal	02	16.049.200
- Cheltuieli materiale și servicii	20	8.963.000
- Cheltuieli de capital	70	3.000.000
Cap.57.02 " Învățământ" - din care :	**57.02**	**25.526.700**
Învățământ special	08	25.526.700
- Cheltuieli de personal	02	25.526.700
Cap.59.02 "Cultură, religie și acțiuni privind activitatea sportivă și de tineret" - din care:	**59.02**	**15.951.800**
1. BIBLIOTECA JUDEȚEANĂ	x	3.550.900
- Cheltuieli de personal	02	2.550.900
- Cheltuieli materiale	20	1.000.000
2. CENTRUL DE CREAȚIE	x	765.500
- Cheltuieli de personal	02	532.500
- Cheltuieli materiale	20	233.000
3. SUBVENȚII - total - din care:	34	11.635.400
- Muzeul județean	x	6.170.000
- Școala de artă	x	1.823.400
- Revista Arca	x	498.300
- O.P. Rapsozii Zărandului	x	1.053.700
- Centrul județean pt.cultură,turism și tineret	X	2.090.000
Cap.60.02 "Asistență socială, alocații , pensii, ajutoare și îndemnizații" - din care:	**60.02**	**78.801.816**
Direcția jud. pentru protecția drepturilor copilului Arad	x	78.801.816
- Cheltuieli de personal	02	41.000.000
- Cheltuieli materiale și servicii	20	35.801.816
- Cheltuieli de capital	70	2.000.000
Cap.63.02 "Servicii și dezvoltare publică și locuințe"- din care:	**63.02**	**93.024.714**
Regia autonomă apă-canal	x	93.024.714
- Cheltuieli materiale și servicii	20	25.726.100
- Cheltuieli de capital	70	67.298.614
Cap.67.02 "Agricultură"	**67.02**	**1.374.800**
Serviciul public pentru protecția plantelor	x	1.374.800
- Cheltuieli de personal	02	725.700
- Cheltuieli materiale	20	349.100
- Cheltuieli de capital	70	300.000
Cap.68.02 "Transporturi și comunicații"	**68.02**	**40.621.100**
Administrația de drumuri	x	25.310.100
- Cheltuieli de personal	02	2.445.100
- Cheltuieli materiale și servicii	20	815.000
- Transferuri	38	18.500.000
- Cheltuieli de capital	70	2.550.000
SC Compania de Transport SA	x	9.311.000
- Subvenții	34	9.000.000
- Capital	70	311.000
SC Aeroportul Arad	x	6.000.000
- Subvenții	34	6.000.000
Cap.69.02 "Alte acțiuni economice"		**500.000**
- Cheltuieli materiale		500.000
Cap.72.02 "Alte acțiuni" - din care:	**72.02**	**3.364.000**
- Cheltuieli materiale	20	2.457.000
- Cheltuieli de capital	70	907.000
Cap.76.02 "Fond de garantare"	**76.02**	**5.000.000**
Cap.95.02 "Rezervă bugetara"	**05**	**3.000.000**
Cap.96.02 "Cheltuieli cu destinație specială" din care :	**96.02**	**50.514.000**
- Cheltuieli din fondul pt.drumurile publice	**96.02.01**	**38.000.000**
- Cheltuieli din fondul aviației civile	**96.02.06**	**11.900.000**
- Cheltuieli pt.finanțarea programului de pietruire a drumurilor comunale și alim.cu apă a satelor	**96.02.09**	**614.000**

Nota: 1. Veniturile din fondul aviației civile reprezintă propunerile S.C.AEROPORTUL S.A. Arad către Ministerul Lucrărilor Publice, Transporturilor și Locuinței.

2. Veniturile din fondul pentru finanțarea programului de pietruire a drumurilor comunale și alimentărilor cu apă a satelor sunt la nivelul sumelor efectiv asigurate la data elaborării proiectului (aferente lucrărilor executate în anul 2000).

Consiliul Județean Arad

Anexa 1.

SITUAȚIA

REPARTIZĂRII CĂTRE BUGETELE LOCALE A SUMELOR ȘI COTELOR DEFALCATE DIN UNELE VENITURI ALE BUGETULUI DE STAT PRECUM ȘI A SUBVENȚIILOR DE LA BUGETUL DE STAT PE ANUL 2001

Anexa1.(ziar)

PROIECT 2001

U/M mil. Lei.

Nr. Crt.	Denumirea unității administrativ teritoriale	TOTAL SUME	Sume defalcate din impozitul pe venit pentru echilibrarea bugetelor locale	Sume defalcate din impozitul pe venit pentru subvenționarea energiei termice	Sume defalcate de Consiliile Județene pentru echilibrarea bugetelor locale	Sume defalcate din taxa pe valoarea adăugată total	din care:		Subvenții de la bugetele de stat Total	din care: Susținerea sistemului de protecție al persoanelor cu handicap
							Învățământ	Centre de consultanță agricolă		
			34.02.02	34.02.03	34.02.04	33.02			37.02	
0	1	2	3	4	5	6	7	8	9	10
	TOTAL JUDEȚ din care:	**754,125.97**	**77,563.00**	**39,865.00**	**78,700.00**	**439,120.00**	**435,915.00**	**2,341.00**	**118,877.97**	**26,906.39**
A.	Consiliul judetean	175,389.03	**19,390.75**		38,500.00	25,526.70	25,526.70		91,971.58	0.00
1	Cons loc.Mun. Arad	249,368.17	5,347.56	36,914.20	0.00	200,222.41	199,396.41	87.00	6,884.00	6,884.00
C.	**Total orase**	77,900.57	**8,041.89**		**5,565.23**	**57,943.06**	**57,581.06**	**308.00**	**6,350.39**	**6,350.39**
1	Chisineu Cris	11,628.10	651.39		773.30	9,769.41	9,769.41		434.00	434.00
2	Curtici	7,317.94	536.15		734.01	5,625.77	5,525.77	100.00	422.00	422.00
3	Ineu	16,587.18	1,983.19	2,032.00	660.62	10,813.98	10,759.98		1,097.39	1,097.39
4	Lipova	18,468.27	3,245.86		796.71	11,532.70	11,532.70		2,893.00	2,893.00
5	Nadlac	8,719.35	746.05		644.51	6,925.79	6,893.79	32.00	403.00	403.00
6	Pancota	6,715.62	498.24		944.46	4,917.93	4,830.93	87.00	355.00	355.00
7	Sebis	11,414.91	381.01	918.80	1,011.62	8,357.48	8,268.48	89.00	746.00	746.00
D.	**Total comune**	248,517.39	**44,782.79**		**34,634.77**	**155,427.83**	**153,410.83**	**1,946.00**	**13,672.00**	**13,672.00**
1	Almas	3,717.07	798.37		418.23	2,046.47	1,957.47	89.00	454.00	454.00
2	Apateu	3,977.46	1,040.90		119.09	2,633.47	2,633.47		184.00	184.00
3	Archis	2,959.71	490.57		653.32	1,592.82	1,505.82	87.00	223.00	223.00
4	Bata	1,506.49	225.83		492.35	755.31	755.31		33.00	33.00
5	Beliu	4,689.24	569.77		797.72	3,098.75	3,098.75		223.00	223.00
6	Birchis	3,095.84	316.81		635.56	2,058.47	2,058.47		85.00	85.00
7	Birsa	2,550.64	468.05		472.38	1,410.21	1,323.21	87.00	200.00	200.00
8	Birzava	3,010.76	563.97		672.40	1,506.39	1,506.39		268.00	268.00
9	Bocsig	3,848.12	1,253.81		330.72	2,079.60	1,974.60	105.00	184.00	184.00
10	Brazii	2,773.60	528.54		538.17	1,594.89	1,507.89	87.00	112.00	112.00
11	Buteni	4,123.81	814.97		537.11	2,518.73	2,518.73		253.00	253.00
12	Carand	2,089.37	337.23		475.26	1,165.88	1,165.88		111.00	111.00
13	Cermei	3,611.05	341.56		861.71	2,204.78	2,176.78	28.00	203.00	203.00
14	Chisindia	2,358.16	559.38		483.82	1,121.96	1,121.96		193.00	193.00
15	Conop	2,813.48	672.38		291.38	1,758.72	1,758.72		91.00	91.00
16	Covasint	2,444.09	571.82		392.58	1,361.69	1,361.69		118.00	118.00
17	Craiva	4,231.85	834.22		517.75	2,657.89	2,560.89	97.00	222.00	222.00
18	Dezna	2,321.47	287.90		651.35	1,249.22	1,249.22		133.00	133.00
19	Dieci	2,480.71	463.91		611.46	1,202.34	1,202.34		203.00	203.00
21	Felnac	4,724.51	380.56		799.94	3,184.00	3,184.00		360.00	360.00
20	Fintinele	5,226.15	1,069.60		254.68	3,641.87	3,570.87		260.00	260.00
22	Ghioroc	4,459.49	492.56		717.48	3,085.45	3,003.45	82.00	164.00	164.00
23	Graniceri	3,342.23	1,024.40		223.33	1,960.50	1,960.50		134.00	134.00
24	Gurahont	7,502.12	548.95		638.98	6,127.19	6,038.19	89.00	187.00	187.00
25	Halmagiu	4,413.94	563.65		637.93	2,849.36	2,849.36		363.00	363.00
26	Halmagel	2,796.91	463.21		574.62	1,186.08	1,186.08		573.00	573.00
27	Hasmas	2,480.30	320.47		728.48	1,219.35	1,219.35		212.00	212.00
28	Ignesti	1,355.66	212.05		578.00	431.62	344.62	87.00	134.00	134.00
29	Iratosu	2,486.01	382.01		389.96	1,587.04	1,587.04		127.00	127.00
30	Livada	2,226.64	267.04		330.01	1,416.58	1,329.58	87.00	213.00	213.00
31	Macea	4,962.47	1,248.26		230.04	3,269.17	3,179.17	90.00	215.00	215.00
32	Misca	3,755.44	639.08		614.48	2,350.89	2,350.89		151.00	151.00
33	Moneasa	2,153.01	145.36		876.17	1,078.48	1,078.48		53.00	53.00
34	Olari	2,627.68	347.23		603.12	1,603.33	1,514.33	89.00	74.00	74.00
35	Paulis	4,062.68	896.86		409.00	2,523.82	2,523.82		233.00	233.00
36	Pecica	11,093.49	2,237.25		587.00	7,645.24	7,563.24	82.00	624.00	624.00
37	Peregu Mare	2,453.57	369.03		553.64	1,457.89	1,457.89		73.00	73.00
38	Petris	2,041.55	408.10		528.72	970.73	970.73		134.00	134.00
39	Pilu	2,200.21	289.34		440.24	1,346.62	1,346.62		124.00	124.00
40	Plescuta	2,276.40	484.05		456.95	1,230.40	1,147.40	83.00	105.00	105.00
41	Savirsin	3,593.83	624.75		436.34	2,386.74	2,386.74		146.00	146.00
42	Secusigiu	5,246.26	1,505.56		144.81	3,326.88	3,274.88	52.00	269.00	269.00
43	Seleus	2,999.29	629.86		510.73	1,674.70	1,674.70		184.00	184.00
44	Semlac	3,521.38	554.50		774.47	1,912.41	1,829.41	83.00	280.00	280.00
45	Sintea Mare	4,504.09	1,266.72		166.95	2,906.41	2,828.41	78.00	164.00	164.00
46	Santana	15,116.80	2,393.56		688.36	11,449.88	11,449.88		585.00	585.00
47	Socodor	2,847.03	462.19		642.76	1,536.08	1,536.08		206.00	206.00
48	Sagu	4,021.57	758.79		351.21	2,769.56	2,769.56		142.00	142.00
49	Seitin	2,673.66	495.18		621.32	1,466.16	1,366.16	100.00	91.00	91.00
50	Sepreus	3,285.23	757.97		588.70	1,815.56	1,732.56	83.00	123.00	123.00
51	Sicula	4,882.42	708.75		391.03	3,397.64	3,397.64		385.00	385.00
52	Silindia	1,725.88	261.25		634.15	737.48	737.48		93.00	93.00
53	Simand	4,111.86	736.90		487.81	2,637.15	2,637.15		250.00	250.00
54	Siria	9,344.96	1,246.33		590.55	7,086.08	7,086.08		422.00	422.00
55	Sistarovat	990.49	121.57		770.35	81.57	81.57		17.00	17.00
56	Sofronea	2,113.32	357.72		507.75	1,196.85	1,196.85		51.00	51.00
57	Taut	2,400.01	416.22		622.20	1,160.59	1,160.59		201.00	201.00
58	Tirnova	5,978.18	1,688.15		275.63	3,744.40	3,662.40	82.00	270.00	270.00
59	Ususau	2,004.58	346.76		642.66	930.16	930.16		85.00	85.00
60	Varadia de Mures	2,067.99	404.28		388.29	1,207.41	1,207.41		68.00	68.00
61	Vinga	5,268.52	1,194.62		139.85	3,622.05	3,547.05	75.00	312.00	312.00
62	Virfurile	4,205.48	905.46		382.67	2,546.35	2,546.35		371.00	371.00
63	Vladimirescu	5,058.93	965.35		449.30	3,351.28	3,255.28	96.00	293.00	293.00
64	Zabrani	4,185.53	599.30		770.63	2,655.60	2,655.60		160.00	160.00
65	Zarand	3,020.17	519.49		616.62	1,727.06	1,727.06		157.00	157.00
66	Zerind	2,389.68	329.30		663.06	1,293.32	1,265.32	28.00	104.00	104.00
67	Zimandul Nou	3,716.90	603.20		251.44	2,625.26	2,625.26		237.00	237.00

Notă: 1. Din sumele defalcate din T.V.A. se asigură și finanțarea creșelor la nivelul sumelor de 864.0 mil lei. Din care:
Mun.Arad 739,0 mil lei, orașul Ineu 54,0 mil lei și com Fântânele 71,0 mil lei.
2. Din subvențiile de la bugetul de stat se asigură pentru finanțarea :
a.)investițiilor de împrumuturi externe. 59498,61 mil lei.
b.)susținerea sistemului de protecția copilului 32472,97 mil lei.
Cuprinse în bugetul propriu al Consiliului Arad.

„Relațiile inter-regionale trebuie valorificate“

◆ *crede Olga Milicevic, secretar-general al World Trade Center Belgrad*

– De-a lungul unui an, la Belgrad sunt organizate o mulțime de târguri, la care expun foarte multe firme. Printre expozanți sunt și firme din România?

– Anul trecut au fost prezente firme românești, dar nu multe. Spre exemplu, în cadrul Târgului Internațional de Tehnică, ținut anual în luna mai, am avut o delegație românească de la Romexpo. Sunt și firme ce vin pe cont propriu, dar puține.

– Cum explicați numărul mic de firme românești ce vă vizitează?

– Cred că situația politică din ultimii ani a fost rea și din această cauză relațiile economice s-au pierdut. Însă am convingerea că acum ele se vor îmbunătăți. De altfel, acesta este și scopul târgurilor de aici, dar și din alte orașe ale Euroregiunii: reconstrucția zonei de sud-est a Europei. Relațiile inter-regionale trebuie valorificate, tocmai de aceea.

– Cum sunt relațiile dintre România și Iugoslavia? Care sunt principalele domenii de colaborare?

– Vă dau câteva date statistice despre relațiile dintre Iugoslavia și România. În anul 2000, Iugoslavia a importat din România în special produse petroliere și diverse materii prime, valoarea acestor importuri fiind de circa 100 de milioane de dolari. În schimb, Iugoslavia a exportat în România produse agricole, produse ale industriei metalurgice, mobilă, în valoare de 70 de milioane de dolari. Dar se pot dezvolta și alte domenii: agricultura, industria de mașini etc.

– Ce face, de fapt, World Trade Center Belgrad?

– Noi organizăm întâlniri între firmele străine și cele sârbești, pentru realizarea unor posibile parteneriate între acestea. De asemenea, pentru participanții la târgurile noastre, organizăm seminarii de prezentare a oportunităților de afaceri de aici, cât și vizite la unele firme. Încercăm să atragem cât mai mulți expozanți. Aceștia au posibilitatea de a se face cunoscuți în importante țări din lume, participând la târgurile noastre.

GERLINDE KNAP

INCOMPETENȚA SE ACOPERĂ CU REEȘALONĂRI

Datorii, dobânzi, penalități. Acestea au devenit cele mai vehiculate cuvinte, în mediul economic, din 1990 încoace. Dar în spatele acestor cuvinte sunt cifre, iar ponoasele le tragem aproape toți.

La finele anului trecut, datoriile societăților comerciale din industria primară, deci furnizoare de resurse, depășea 50.000 miliarde de lei. Dintre acestea, circa 60% din sumă o reprezintă creanțele restante. Cine sunt acești furnizori de resurse, pentru a nu se crea confuzii? Este vorba de firme din sectoarele: minier, petrol, gaze și energetic.

Această datorie uriașă este, în conjunctura actuală, practic imposibil de stins. Cuvintele magice devin atunci: reeșalonări și anularea penalităților.

Ministerul Industriei și Resurselor a inițiat o hotărâre de guvern prin care cuvintele magice sunt puse în practică. Executivul a adoptat actul normativ și implicit, 13 agenți economici, din sectoarele amintite, s-au trezit cu reeșalonări pe 5 ani, cu o perioadă de grație de încă 6 luni. Total asta înseamnă peste 12.600 miliarde de lei. În plus, majorările și penalitățile aferente acestor datorii se anulează. Cifra stârnește frisoane - încă 12.000 miliarde de lei. În joc intră agenții economici vizați pentru obligații fiscale datorate statului până la 31 martie 2001.

Aceste facilități sunt acordate cu condiția achitării la zi a obligațiilor bugetare începând cu luna mai. Adică, societățile în cauză trebuie să-și plătească datoriile curente.

Tot la reeșalonări face referire și OUG 43/2001. Ministerul Finanțelor și Ministerul Muncii și Solidarității Sociale au inițiat acest act. H. G. 1165/2000 punea sub lupa Executivului orice solicitare de reeșalonare la plată, a datoriilor ce depășeau 100 miliarde de lei. Doar în 1999, M. F. a acordat reeșalonări în valoare de peste 26.000 miliarde de lei. Cu un an înainte, la fel. Acum în vizorul Guvernului vor intra doar sumele mai mari de 500 miliarde de lei. Sub acest prag, decizia va fi luată la nivelul unor comisii constituite la nivel de ministere. Cine și cum se vor forma aceste comisii nu rezultă din O.U.G. 43/2001.

Șarade

Analiza acordării înlesnirilor se face „pe baza datelor din evidența existentă la nivelul organelor fiscale teritoriale unde sunt înregistrați contribuabilii în cauză.“

Interesant este că de aceste reeșalonări au beneficiat și probabil vor mai trage foloase (și) firme care produc alcool. Or, este cel puțin paradoxal că această activitate... produce atâtea probleme. În sensul acumulării unor datorii, când peste tot în lume, industria alcoolului este profitabilă.

Chestiunea de fond este însă alta. Reeșalonări s-au mai acordat și în anii precedenți. Însă efectele au fost contrare. Chiar și cu aceste înlesniri datoriile societăților, în special din industria primară, nu au scăzut. Din contră, au crescut. Or atunci, ce fluidizare a relațiilor comerciale, a se citi plăți, s-a obținut? Pe de altă parte, se știe că aceste datorii, numite „istorice“ de către Dan Ioan Popescu, ministru al Industriei și Resurselor nu au cum să fie plătite pentru că „societățile neavând lichidități, nu-și pot permite să-și achite dările către stat“, precizează același vorbitor.

Ținând cont de aceste date și de precedente este clar că acești bani nu vor mai fi decât în... roșu. Adică vor lipsi. Nu există nici un exemplu când societăți din industria primară s-au relansat, ori cel puțin au ajuns pe linia de plutire. În fond, pentru societățile în cauză aceste reeșalonări, anulări de penalități sunt, implicit, niște subvenții. Șefii acestor societăți promit că, „de la 1 mai vom fi băieți cuminți, vom plăti obligațiile curente“. Acestea au fost condiții și mai demult. Dar s-a ajuns unde s-a ajuns, adică „gaura neagră“ a crescut. Ce altceva decât incompetență maschează de fapt aceste reeșalonări?

În ceea ce privește cei care vor profita de O.U.G. 43/2001, nici aici faptele nu sunt tocmai în regulă. Cei cu sute de miliarde datorii la buget se mai reeșalonează, se mai învârt. Dar ceilalți? Cei care plătesc la zi, cei care abia reușesc să plătească dările la stat să asigure salariile angajaților - cum se simt? Ca niște fraieri. Acestora nici prin cap nu le trece să nu-și plătească datoriile. În fond toți aceștia construiesc bugetul. Dacă cumva nu pot să plătească, poate din motive obiective, li se pune sechestru. Sunt executați. Aceștia nici nu visează la sute de miliarde. Fraieri. Restul sunt șmecheri. Dar în final, ne furăm singuri căciula. Mare șmecherie...

G. CONSTANTINESCU

Dobânzile bancare în vigoare la 08.05.2001

Denumirea băncii	Suma minimă (lei)		Dobânda (% pe an)													
			Persoane fizice							Persoane juridice						
	Persoane fizice	Persoane juridice	la vedere	Pe termen de (luni)						la vedere	Pe termen de (luni)					
				1	2	3	6	9	12		1	2	3	6	9	12
BCR	*	25.000.000	10	35	-	36	37	38	39	10	35	-	36	37	38	39
BRD	500.000	5.000.000	9	33	34	35	37	39	43	9	30	30,5	31	31,5	32	32,5
B. Transilvania	300.000	25.000.000	9	36	-	37	37	38	38	9	36	-	37	37	38	38
BancPost	500.000	500.000	9	33	-	34	34	35	35	9	31	-	32	33	-	-
B. Agricolă	100.000	2.000.000	9	35	-	36	37	37	37	9	35	-	36	37	37	37
C. C. Aurora	1.000.000	10.000.000	10	36	-	38	39	40	42	10	35	-	36	37	38	40
C. C. Phoenix	500.000	500.000	10	38	-	39	40	-	41	10	38	-	39	40	-	41

Valori în vamă ale bunurilor importate

Miercuri, 9 mai, a intrat în vigoare un ordin al Ministerului Finanțelor prin care se stabilește un nou mod de calcul al valorilor în vamă ale bunurilor importate. Calcularea valorii în vamă se face în moneda unică europeană (euro) și nu în lei. O altă noutate o constituie și complectarea listei cu produse importate cu bunuri din categoria aparatură electrică și electrocasnică.

Menționăm că persoanele fizice pot introduce în țară, fără taxe vamale, bunuri a căror valoare nu depășește 100 euro (aproximativ 2,5 milioane lei).

■ GRUPA AUTOVEHICULE ȘI AUTOVEHICULE DE TRANSPORT MARFĂ

Produs	Capacitate cilindrică	Valoare în vamă	Vechime
Autovehicule	mai mic 1.000 cmc	1.739-6.958 euro	pentru cele construite în anul de bază
Autovehicule	mai mic 1.000 cmc	535-2.096 euro	cele cu vechime de 5 ani
Autovehicule	1.001-2.000 cmc	8.028-17.394 euro	an bază
		2.408-5.218 euro	5 ani
Autovehicule	2.001-3.000 cmc	18.420-27.286 euro	an bază
		5.530-8.340 euro	5 ani
Autovehicule	mai mare 3.000 cmc	28.586 euro	an bază
		8.697 euro	5 ani

• Valoarea autovehiculelor de transport marfă se calculează în funcție de capacitatea de transport și vechime: capacitate mai mică de 3,5 tone, valoare între 19.000 și 5.709 euro, în funcție de vechime; capacitate 3,5 tone - 12 tone, valoare între 39.605 și 9.634 euro, funcție de vechime.

■ GRUPA ALIMENTE

Produs	Unitate de măsură	Valoare
preparate din carne, conserve		
carne, pește	1 kg	4 euro
cafea prăjită, boabe	1 kg	8 euro
zahăr	1 kg	1 euro
ulei	1 l	2 euro
margarină	500 g	1 euro

Altele:

- băuturi alcoolice: 16 euro (0,7 l whisky) - 0,5 euro (0,5 l bere cutie/sticlă), funcție de cantitate și sortiment.

- țigarete, 100 grame, funcție de calitate (superioară, medie și inferioară) valoarea în vamă este de 1,1 euro, 1 euro și 0,5 euro.

Bunuri electrice și electrocasnice: radiocasetofoane (funcție de dotare): 9 - 181 euro; televizoare (funcție de diagonală): 156 - 432 euro; aspirator (funcție de putere): 10 - 225 euro; mașini de spălat: 104 - 480 euro; frigidere (funcție de capacitate și dotare cu congelator): 180 - 584 euro.

D. S.

Pâine mai scumpă

În această săptămână, ARMOPAN, principalul producător de pâine din județul Arad a majorat prețurile, în medie cu 10%. Cel mai căutat sortiment, franzela de 900 de grame costă acum 11.000 lei, față de 10.000. „La poarta fabricii acest sortiment ieșea cu 9100 lei, acum se livrează la 9600 de lei. Diferența o reprezintă transportul și alte cheltuieli. Totuși, eu zic că ne menținem sub nivelul prețurilor practicate de alți producători de pâine“, spune Constantin Beju, directorul ARMOPAN. Același vorbitor nu a exclus o diminuare a prețului pâinii, în lunile iunie-august, când va exista suficient grâu pe piață.

G. C.

Investiții în mediul rural

VOPSEAUA DE SATU-NOU DĂ CULOARE VAGOANELOR

Lipsa locurilor de muncă este, din păcate, o stare de fapt ce a căpătat amploare an de an, bineînțeles în perioada postrevoluționară. În mediul rural, în general, în afară de agricultură, alte oportunități nu prea există.

Totuși, mai există și excepții, care (și) din acest punct de vedere merită menționate.

Una dintre acestea este și la Satu-Nou. Aici, în 1997, o firmă arădeană a realizat „din iarbă verde“ o fabrică de vopsele. La început au fost angajați 65 de oameni din Satu-Nou și împrejurimi. Ambițiile au fost mari, însă conjunctura economică generală nu a fost foarte favorabilă firmei Comeso Color. Astăzi unitatea are 15 angajați. Directorul Emil Boer spune: „Am vrut și cred că am și reușit să facem o treabă de calitate. Tehnologia este conform unui proiect al firmei franceze Rousell, un gigant în industria vopselelor, cu o tradiție de 150 de ani în domeniu. Aici producem lunar, în medie, circa 100 de tone de vopsele de diferite tipuri. Capacitatea este și mai mare, însă lucrăm doar pentru comenzi ferme. Nu are nici un rost să blocăm banii în stocuri.“

Vopseaua de Satu-Nou se vinde către Roman și Tractorul din Brașov, Silcotub Zalău, SNCFR marfă și infrastructură și alți beneficiari.

Dacă afacerile vor merge mai bine, este posibil ca la Comeso Color să mai fie angajați încă 10 oameni, la compartimentul de marketing. Sigur, faptul că 15 oameni au un loc de muncă nu înseamnă foarte mult în plan general. Însă la nivelul acestei localități este ceva. Numai că, pentru dezvoltare, nu doar în acest caz, este nevoie de un cadru economic mai favorabil.

G. CONSTANTINESCU
Foto: ȘTEFAN MATYAȘ

Baschet feminin

Spectacol total la „Polivalentă”

CAMPIOANELE SE PREGĂTESC PENTRU A PRIMI MEDALIILE DE CAMPIOANE

B. C. ICIM ARAD-SPORTUL STUDENȚESC 73-38 (35-18)

Foto: VIOREL MUSCA

Începe marea finală... de la scorul general de 1-1. Ieri, B. C. ICIM a triumfat în primul meci, astăzi... vom vedea ce va fi.

Sala Sporturilor „Victoria” a fost plină aseară, iubitorii baschetului arădean fiind martorii meciului trei din cadrul finalei C. N. de baschet feminin, dintre echipele B. C. ICIM Arad și Sportul Studențesc. Spectacolul a fost total, atât în teren cât și în tribune. În ambele cazuri, „actorii” principali au fost arădeni. Și asta, pentru că pe teren doar campioana en-titre, B. C. ICIM a arătat un baschet-spectacol, adversarele dând o replică palidă fetelor noastre. Să învingi la 35 de puncte diferență într-o finală de campionat național nu e la îndemâna oricărei formații. Dar, B. C. ICIM a reușit acest lucru, pentru că fetele au format o adevărată echipă, în fața căreia nu știm cine i-ar fi putut sta în cale ieri seară.

Apărarea a funcționat aproape fără greșeală, iar în atac Anne-Marie Părău a făcut de toate: a pasat excelent, a finalizat spectaculos și a obținut faulturi importante. „Decara” ICIM-ului este o „perlă” a cărei valoare crește de la meci la meci. Toată echipa a jucat însă și a făcut-o foarte bine. Meritele sunt în egală măsură ale tuturor celor 12 jucătoare, care astăzi promit un nou spectacol. Spectacol ce se vrea întregit cu tricouri și medalii de campioane...

Dar să revenim la meciul de aseară. Începutul nu e de bun augur pentru noi, Sportul conducând cu 4-0 și mai apoi cu 9-5 (min. 4). Ratăm exasperant în atac și la 7-11 (min. 5), antrenorul Mandache cere „time-out”. Fața jocului se schimbă radical. Bianca Drăguș dă „tonul” cu o triplă, apoi Părău și Nastor înscriu coș după coș și la 23-11 (min. 10) doar „sirena” le salvează pe adversare de la K. O. Fantastic, în jumătate de repriză am înscris 16 puncte, fără a primi nici unul. „Sfertul” secund începe la fel de anost, ratările sub cele două panouri succedându-se cu repeziciune. Elocvent este scorul de 1-3 în acest „sfert” după cinci minute de joc. Un nou timp de odihnă schimbă situația din teren și în min. 16 Ancuța Stoenescu reușește primul coș din acțiune pentru B. C. ICIM și 26-16. „Gheața” odată spartă, ne dă curaj și „morișca” de pase cu finalizări de toată frumusețea se pune în mișcare, diferența crescând la 35-18, la pauză.

Iureșul arădencelor nu poate fi oprit nici în „sfertul” trei. Andra punctează pentru 43-23 (min. 24), pentru ca Bianca să ducă scorul la 54-30 (min. 30). În ultimele zece minute, B. C. ICIM joacă relaxat, cu o formulă inedită: Sandu-Iaroșka-Matei-Lateș-Grecu. Chiar și așa, diferența continuă să crească: 60-30 (min. 34) și 73-38, la final. Victorie superbă a arădencelor, care mai fac un pas uriaș spre cucerirea celui de-al patrulea titlu consecutiv. **Felicitări fetelor și reeditați spectacolul baschetbalistic în această seară!**

Formații și marcatoare

B. C. ICIM Arad: A. Părău 16; B. Drăguș 16 (1), A. Mandache 15; C. Nastor 8 (1); C. Matei 5 (1); D. Sandu 4 (1); A. Stoenescu 3; I. Grecu 3; O. Iaroșka 3; N. Tretiak, A. Belevich, O. Lateș. **Antrenor:** George Mandache. **Sportul Studențesc:** D. Colceag 8; A. Kapellovics 6; I. Marcovici 5 (1); O. Ciortan 5; C. Lászlo 4; N. Porumbel 2; C. Șolan 2; A. Tofan 2; D. Gagyi 2; D. Neagu 2. **Antrenoare:** Carmen Brăniștean.

Au arbitrat foarte bine: Stelian Bănică (București) și Ioan Giorgiu (Cluj-Napoca). **Delegat F. R. B.:** Aurelian Niculescu (Oradea).

DANIEL SCRIDON

VENIȚI CU O FLOARE

Ieri seară, „Polivalenta” a fost plină. Spectatorii prezenți au creat o atmosferă de mare sărbătoare, aplaudând la scenă deschisă jocul favoritelor, campioanele de la B. C. ICIM. **Astăzi, de la ora 18,30**, are loc, sperăm noi, ultimul meci al finalei C. N. de baschet feminin, ediția 2000/2001. La finele căruia, victoria fetelor noastre ar echivala cu titlul național. Adevărații iubitori ai baschetului arădean sunt așteptați la sală cu o floare în mână. Pentru ca la sfârșitul partidei, să putem acoperi suprafața sălii cu un „covor” de flori pe care să calce minunatele noastre fete, la festivitatea de premiere. Jucătoarele de la B. C. ICIM merită acest lucru după trei titluri consecutive și un al patrulea, de care ne mai despart puține ore.

Nu uitați, veniți cu o floare!

D. SCRIDON

„NU LE POATE ÎNVINGE NIMENI”

La finalul partidei, antrenorul George Mandache ne-a declarat: **„Sunt o adevărată echipă. Nu le poate învinge nimeni. Sper ca și mâine fetele să se concentreze și să se dăruiască, astfel încât să ne îndeplinim obiectivul propus. Știm că adversarele își joacă mâine (n. a. astăzi) ultima șansă, se vor agăța de orice minge și cred că va fi mai greu, dar vom învinge. Atât de mult își doresc fetele acest lucru, că nu putem pierde titlul național.”**

Din păcate, opinia antrenoarei Sportului, Carmen Brănișteanu, nu v-o putem prezenta, deoarece tehniciana adversarelor a preferat să rămână mai mult la vestiare, probabil, nedorind să dea ochii cu presa arădeană.

D. SCRIDON

Foto: VIOREL MUSCA

Galeria condusă de Zoran a fost din nou la înălțime

CAMPIONATUL JUDEȚEAN „PROMOȚIE”

SERIA A

Rezultatele etapei a XXIII-a: Ususău - Munar 4-0; Mănăștur - Secusigiu 8-1; Căpâlnaș - Victoria Săvârșin 0-2; Cruceni - Constructorul Săvârșin 3-1; Frumușeni - Mailat 3-0 (f. j.); Vinga - Sânpetru German 2-2; Zăbrani - Fântânele 7-1.

Clasament

1. Zăbrani	20	15	3	2	73-23	48	(+15)
2. Munar	20	13	3	4	54-26	42	(+15)
3. Sp. German	19	12	3	4	50-25	39	(+12)
4. Frumușeni	20	11	2	7	51-31	35	(+2)
5. Secusigiu	20	10	2	8	51-41	32	(+2)
6. Ususău	20	9	4	7	48-30	31	(+2)
7. Vinga	20	9	4	7	47-33	31	(+1)
8. Mănăștur	20	10	0	10	69-37	30	(0)
9. V. Săvârșin	20	7	6	7	37-43	27	(-6)
10. Cruceni	20	6	3	11	38-64	21	(-6)
11. Fântânele	20	5	5	10	35-59	20	(-9)
12. Căpâlnaș	20	6	0	14	26-94	18	(-9)
13. Mailat	19	5	2	12	30-44	17	(-10)
14. C. Săvârșin	20	1	3	16	19-88	6	(-21)

● Agronomia Șagu și Arkit Arad au fost excluse din campionat.

SERIA B

Rezultatele etapei XX-a: Dud - Sintea Mare 6-8; Comlăuș - Zimandu Nou 0-3 (f. j.); Nadăș - Olari 9-1; Drauț - Horia 2-0; Agrișul Mare - Glogovăț 1-3; Covăsânț - Cermei 8-2; Chereluș - Seleuș 1-1.

Clasament

1. Covăsânț	20	13	3	4	56-20	42	(+12)
2. Zimandul Nou	20	12	5	3	55-24	41	(+8)
3. Sintea Mare	20	12	0	8	54-40	36	(+6)
4. Glogovăț	20	10	4	6	48-27	34	(+4)
5. Chereluș	20	10	4	6	44-35	34	(+4)
6. Seleuș	20	9	4	7	45-30	31	(+1)
7. Horia	20	9	2	9	39-36	29	(+2)
8. Cermei	20	8	4	8	36-54	28	(-2)
9. Agrișul Mare	20	8	2	10	42-48	26	(-1)
10. Drauț	20	8	2	10	27-33	26	(-4)
11. Comlăuș	20	8	0	12	30-48	24	(-6)
12. Dud	20	6	3	11	31-51	21	(-9)
13. Nadăș	20	5	1	14	51-62	16	(-14)
14. Olari	20	4	2	14	30-80	14	(-16)

SERIA C

Rezultatele etapei a XX-a: Bocsig - Hălmagiu 1-1; Dieci - Bârsa 4-1; Universitatea - Gurba 3-3; Hășmaș - Craiva 3-0 (f. j.); Vârfurile - Lunca Teuz 3-3. Buteni a stat.

Clasament

1. Bocsig	16	12	4	0	55-25	40	(+16)
2. Hălmagiu	17	10	4	3	52-16	34	(+6)
3. Hășmaș	17	11	1	5	50-27	34	(+10)
4. Lunca Teuz	17	9	4	4	41-25	31	(+7)
5. Dieci	17	9	3	5	44-34	30	(+6)
6. Buteni	16	9	3	4	31-36	30	(+6)
7. Bârsa	17	8	1	8	37-45	25	(+1)
8. Vârfurile	17	7	1	9	42-32	22	(-2)
9. Gurba	17	6	1	11	46-34	16	(-8)
10. „U“ Sebiș	17	5	0	11	29-33	15	(-9)
11. Craiva	18	3	1	14	24-73	10	(-20)
12. Cil	16	0	2	14	13-66	2	(-22)

● Steaua Chisindia și Victoria Cil au fost excluse din campionat.

STIMAȚI AGRICULTORI!

PÂNĂ LA **15 MAI**

GĂSIȚI LA NOI

SĂMÂNȚĂ DE PORUMB SUBVENȚIONATĂ

HIBRIZI SÂRBEȘTI ZP335, ZP409; ALPI

Vă mai oferim toată gama de:

◇ ERBICIDE POSTEMERGENTE pentru culturile de grâu, orz, porumb, produse de Oltchim Rm. Vâlcea

◇ SUBSTANȚE PENTRU TRATAREA CULTURILOR în stare de vegetație (Fungicide și Insecticide)

INFORMAȚII
la sediul firmei:

ACTA TRADING
Telefon 057-281.100, 280.011
Str. Mihai Eminescu nr. 6, ARAD

(5915827)

CLARVAZATOAREA MAGIEI ALBE

Participantă la numeroase congrese în țară si străinătate, cea care a fost hărăzită cu un har aparte, aleasa topului

Celebra tămăduitoare

ELENA AURELIA

este în Arad numai pentru rezolvarea problemelor dvs.:

Dezleagă cununii, scoate argintul viu, vindecă de impotență, de beție, de epilepsie, are leacuri pentru patima beției, redresează firme, alungă răul din casele oamenilor și multe altele.

Cei care aveți asemenea probleme

Nu lăsați răul si greutățile să vă întunece viața. ELENA AURELIA prin harul său, lucrând cu magie albă, vă poate si dorește să

VĂ AJUTE.

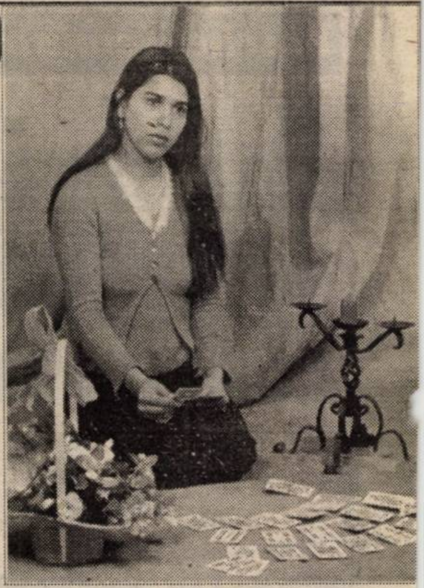

Vrăjitoarea mileniului trei. 092.197.977

pt. AJUTOR

O puteți contacta la telefon

092.197.977

sau cartier Micălaca
str. Mioriþa
bl. 128 ap. 4,

092.197.977

Această CLARVĂZĂTOARE, prin harul său

VEDE TRECUTUL PREZENTUL ȘI VIITORUL DVS.

S.C. VBN DOORS SRL

ANGAJEAZĂ:
- ■ TÂMPLARI PROFESIONIȘTI
- ■ VOPSITOR - PULVERIZATOR

cu posibilitatea de specializare în Olanda

CONDIȚII:
- ▼ vârsta între 22-40 ani
- ▼ profesionalism în domeniu ind. lemnului
- ▼ disponibilitate de lucru în program prelungit
- ▼ salarizare foarte bună, funcție de nivelul profesional

INFORMAȚII TELEFOANE
216.586; 094.309.351

AUTOMOBIL CLUBUL ROMÂN

Filiala Arad

Vinde prin licitație publică

1. **Autoturismul Dacia 1210**, an de fabricație 1984, în stare de funcționare - preț: 10.000.000 + TVA

2. **Autoturism Dacia 1310**, an de fabricație 1990, în stare de funcționare - preț: 10.000.000 + TVA

Licitația se desfășoară în data de 24.05.2001 ora 10,
la ACR Arad, str. 1 Decembrie 1918, Nr. 2.
Informații - telefon 281445

(5915840)

EMOL

WIENERBERGER

Vrei să construiești ?
Alege cel mai eficient mod ...
BLOCUL CERAMIC !

SISTEME DE ZIDARIE - POROTHERM

cărămida de bază a casei tale

TEL: 057 - 280179 / 280233

S.C. ADONISINODA s.r.l.

Str. Scărișoarei nr. 78,
tel. 289.846, 275.823

Execută: lucrări și construcții civile și industriale, hale metalice, hidroizolații.

Comercializează materiale de construcții (ciment, var, BCA, gleturi, adezivi, profile, binale, vopsele, lacuri etc).

(1834536)

S.C. PREFIN EST EUROPE S.R.L.

STR. 6 VÂNĂTORI, NR. 35/A - ARAD

ANGAJEAZĂ

MUNCITORI CALIFICAȚI ÎN DOMENIUL CONFECȚIILOR TEXTILE PENTRU:
- ● CĂLCAT
- ● CUSUT
- ● CONTROL TEHNIC DE CALITATE

Condiții:
- ▼ Școala profesională sau studii medii de specialitate
- ▼ Experiență în domeniul confecțiilor
- ▼ Disponibilitate la program prelungit de lucru
- ▼ Domiciliul stabil în Arad sau în județul Arad

Cei interesați se vor prezenta la sediul societății cu cartea de muncă, buletinul de identitate, diploma sau adeverința care atestă pregătirea școlară și calificarea, începând cu data apariției anunțului în ziar, de luni până vineri între orele 7,00-15,30.

Salarizarea va fi atractivă, conform experienței de lucru.

(205959)

ATENTIE AGRICULTORI !

S.C. ECOCHEM S.A. vinde
la preturi avantajoase

-erbicide: Icedin, Oltisan, Granstar, DMA6, Atranex,Trifflurex, Pantera, Pivot, Metriphar, Goal etc.
-fungicide:Vondozeb, Topsin, Shavit, Folpan Merpan,Microthiol, Zeamă Bordeleză, Curzate Manox etc.
-insecticide: Diazol, Tolstar, Thionex, Omite, Actellic etc.
-biostimulatori+ingrășaminte foliare: Atonik, Cropmax, Murtonik etc.
-folie solarii grecească: garantie 3-5 ani;

FACEM CONTRACTE AVANTAJOASE !

STR. PETRU RARES NR.81-GRĂDISTE TEL.270 145

Cu noi mai puteti calatori in:

Austria, Iugoslavia, Ungaria

Germania, Franta, Suedia, Spania,

Nou! DIRECT BOLOGNA-FIRENZE-ROMA!

LINIE DE AUTOCAR INTERNATIONALA

ATLASSIB

Zilnic

ROMANIA

Constanta-Suceava-Iasi-Roman
-Bacau-Braila-Bucuresti-Ploiesti
-Brasov-Fagaras-Sibiu-Cluj-Sebes
-Deva-Lugoj-Timisoara-Arad

ITALIA

Udine-Padova-Bologna-Firenze
-Roma-Napoli-Salerno-Taranto
Ravenna-Rimini-Pesaro-Ancona
-San Benedetto del Tronto-Pescara
-Foggia-Bari-Vicenza-Verona
-Brescia-Bergamo-Milano-Torino

Informatii si rezervări:
Arad: 057 / 251871
www.verena.ro/atlas

PORNO SHOW
Vreau ceva...
Live
891.393
DOAR PENTRU ADULTI

89-15 -15
SEX TOTAL
SUNĂ ACUM !
minut
INTERZIS MINORILOR

GE-LA SERVICES

Proiectare / Consultanță / Execuție

Arad, Micalaca, Bl. 331, Parter
Tel. / Fax : 057-279.489

PREȚURI PROMOȚIONALE
pe perioada mai - iunie

Microcentrale de perete LAMBORGHINI

aprindere electronică, modulare de flacară, încalzire și apa sanitară, *dimensiuni de gabarit cu 20% mai mici decât cele clasice.*

TURBO, INCLUSIV COȘUL DE FUM

24 kW	28 kW
1.285 DM	**1.450 DM**

preturile includ TVA

MARI REDUCERI DE PREȚ

S.C. IATSA

OFERTA ESTE VALABILĂ PENTRU PERIOADA 01.05.-31.05.2001

S.A. ARAD, Str. Ștefan cel Mare 2-4, telefon 287.366 sau 950

Singurul dealer autorizat al S.C. AUTOMOBILE DACIA S.A.

vă anunță următoarele reduceri de preț:

DACIA BERLINĂ an fabricație decembrie 2000	200 EURO
DACIA BREAK an fabricație decembrie 2000	200 EURO
DACIA 1307 an fabricație decembrie 2000	200 EURO

PENTRU DACIA SUPERNOVA CLIMA REDUCEREA ESTE DE 450 EURO.

PENTRU AUTOTURISMELE DIN GAMA DAEWOO

VĂ ANUNȚĂM URMĂTOARELE DISCOUNTURI VALABILE PENTRU ACHIZIȚIA ÎN LEASING SAU CASH

MATIZ	DISCOUNT	300- 600 USD
CIELO	DISCOUNT	800-1300 USD
NUBIRA	DISCOUNT	1000 USD
MUSSO	DISCOUNT	2000/3000 USD
AVIA	DISCOUNT	3000 USD

OFERTA ESTE VALABILĂ PENTRU PERIOADA 01.05-13.05.2001 PENTRU AUTOTURISMELE DIN GAMA DAEWOO.

(2059135)

S.C. TRANSDARA S.A. ARAD

ANGAJEAZĂ:

1 CONTABIL

CONDIȚII:
- studii superioare de specialitate
- vechime min. 5 ani;
- domiciliul în Arad, telefon.
- disponibilitate pt. program prelungit

1 ORGANIZATOR GRUP TURISTIC

CONDIȚII:
- studii medii
- experiență în domeniu minim 3 ani
- domiciliul în Arad, telefon
- disponibilitate pt. program prelungit
- vârsta maximă 40 ani.

Relații: la sediul firmei din str. L. Rebreanu nr. 95. sau la tel. 256308

CONTOR ZENNER ROMANIA S. A.

Angajează

- Referenți comerciali pentru desfacere (cu studii superioare)
- Personal pentru instalații sanitare

Rugăm persoanele interesate să depună până la data de 15.05.2001 Curriculum Vitae și scrisoare de intenție la sediul nostru din Arad, Calea Bodrogului 2-4.

Relații suplimentare la telefon 208.502

MATRIMONIALE

AGENȚIE DIN GERMANIA caută domnișoare, doamne și domni doritori de a-și găsi un partener de viață din străinătate. Telefon 286960. (10288)

VÂNZĂRI APARTAMENTE O CAMERĂ

Vând garsonieră cf. I, Micălaca, toate îmbunătățirile, 8.000 DM, negociabil. Telefon 279989 sau 093 523 400. (9858)

Vând garsonieră, 6 Vînători, bl. CPL, sc. A. Telefon 093.951.989; 256094, după ora 20. (10221)

Vând apartament 1 cameră, contorizat, bl. 504, parter, balcon închis, vad comercial foarte bun, excelent pentru privatizare, preț 11.000 DM, negociabil. Telefon 261046; 275936. (10347)

Vând garsonieră, confort I, parter, Micălaca zona 300. Informații telefon 288857, după ora 12. (10374)

Vând apartament o cameră, cu îmbunătățiri, str. Lacului. Telefon 232909. (10144)

Vând garsonieră confort III, cu 3.600 DM negociabil. Telefon 274381. (10407)

Vând garsonieră confort I, zona Vlaicu, superamenejată. Telefon 247622, 094.957.298. (10404)

Vând garsonieră confort I, etajul II, îmbunătățită, mobilată, lângă Piața Soarelui, preț convenabil. Telefon 093.436.802; 275336, 241970. (10402)

Vând garsonieră în Vlaicu, confort I, etaj II, 7.500 DM. Telefon 267159, 093.905.252. (10460)

Vând apartament una cameră + garaj, 6 Vânători. Telefon 095.232.519. (10545)

Vând apartament 1 cameră, îmbunătățit, Alfa. Telefon 221329. (10558)

VÂNZĂRI APARTAMENTE DOUĂ CAMERE

Vând 2 camere Vlaicu, confort I, îmbunătățiri, garaj, etaj 3, 16.000 DM. Telefon 253364. (10318)

Vând apartament 2 camere, ultracentral și Romanilor, 23.000 DM. Telefon 270856. (10318)

Vând apartament ultracentral, 2 camere, 20.000 DM. Telefon 095.697.903; 095.258.643. (10487)

Vând apartament 2 camere + dependințe, deasupra la Porțelanul, etaj I, preț 30.000 DM. Telefon 094.774.649. (9953)

Vând apartament 2 camere, UTA, etaj 3, contorizat, parchet, îmbunătățit, modificat, balcon închis, garaj. Telefon 241263. (10023)

Vând (schimb cu auto) apartament 2 camere, parter, zona 300 mal, termoficat, multiple îmbunătățiri, preț 22.000 DM, negociabil. Telefon 092 826 592. (10161)

Vând apartament cu două camere, Aradul Nou. Telefon 095.489.413. (10266)

Vând urgent apartament 2 camere, parter, Micălaca I, îmbunătățit. Telefon 267844, 094.111.407; 16500 DM, negociabil. (10311)

Vând apartament 2 camere decomandate, parter înalt, Maiakovski. Telefon 233178. (10075)

Ocazie! Vând apartament 2 camere, et. I, UTA, modern, nou, amenajat, în bloc select, 21.500 DM. Telefon 247728. (10223)

Vând apartament 2 camere, contorizat, zona Piața Romană. Telefon 216164. (10015)

Vând apartament 2 camere, central, etaj 4 (D. Gherea), preț 17.000 DM. Telefon 092.606.527, 093.611.941. (10438)

Vând apartament 2 camere Vlaicu. Informații telefon 270947 marțea, miercurea și joia între orele 17-19 când poate fi și văzut, preț informativ 11.000 DM. Alte informații telefon 092.376.339. (10297)

Vând apartament 2 camere, Aleea Făget (zona Intim, etaj II). Telefon 095.974.202. (10307)

Vând apartament 2 camere, Vlaicu, bloc Z 24, ap. 18, modernizat. Informații telefon 093.252.366. (10413)

Vând apartament 2 camere îmbunătățit, zona Vlaicu. Telefon 271662, 094.198.073. (10459)

Vând urgent apartament 2 camere Micălaca, etaj 4, zona 100, 2 balcoane, mobilat, 19.000 DM. Telefon 092.606.527, 093.611.941. (10458)

Vând apartament 2 camere, Podgoria. Telefon 095.631.138. (10456)

Vând urgent apartament 2 camere, ultracentral. Telefon 462435 după ora 19. (6558133)

VÂNZĂRI APARTAMENTE TREI CAMERE

Vând apartament 3 camere, Banu Mărăcine. Telefon 221467. (9914)

Vând apartament 3 camere, et. II, zona 6 Vânători (primele blocuri), 19.500 DM, negociabil. Telefon 252079, 222021. (10160)

Vând apartament 3 camere, Maiakovski; închiriez spațiu central 500 mp. Telefon 231052; 092.797.458. (10241)

Vând apartament 3 camere, central, et. I, garaj. Telefon 282439. (10370)

Vând apartament 3 camere, decomandat, etaj I, contorizat, îmbunătățit. Telefon 277926 între orele 10-17. (10412)

Vând apartament 3 camere Vlaicu (Z-uri), etaj 4, 21.000 DM. Telefon 092,606.527, 093.611.941. (10438)

Vând apartament 3 camere Vlaicu, aproape de principală, etaj 8/10, 13.000 DM negociabil. Telefon 212099, 094.828.934, 219190. (10524)

Vând apartament 3 camere, complet mobilat zona Vlaicu. Telefon 095.780.090. (10544)

Vând apartament 3 camere, Confecții, decomandat, îmbunătățit, et. III, 16.000 DM. Telefon 210910, 094 245 572. (10613)

VÂNZĂRI APARTAMENTE PATRU CAMERE

Vând 4 camere Miorița, etaj intermediar, 19.000 DM. Telefon 270856. (10318)

Vând apartament 4 camere, et. III, Micălaca, 17.900 DM. Telefon 094 542 931, 279718. (10292)

VÂNZĂRI CASE

Vând urgent casă ultracentral, proprietate, 2 camere mari, bucătărie mare, baie, beci, 27.000 DM. Telefon 237044 dimineața, 094 702 728. (10293)

Vând casă, anexă, grădină, 1.079 mp, localitatea Șeitin, str. Revoluției nr. 28. Telefon 057-514208. (10156)

Vând casă, grădină 1.500 mp, localitatea Zerind nr. 256/A. Telefon 057-514208- (10156)

Vând casă 4 camere, bucătărie, baie, spațiu comercial, garaj, pivniță, apă curentă, baie, parchetată, toate utilitățile, preț 23.000 DM, negociabil. Telefon 095 615 977 sau 468950 Pecica. (9442)

Vând cabană Ghioroc, Valea Domnească. Telefon 094 775 108, 213326. (9582)

Vând casă 3 camere în Iratoș. Informații telefon 247982. (9912)

Vând jumătate vilă, ultracentral. Telefon 255752. (9914)

Vând casă 3 camere, anexe, suprafața 863 mp, cu curte și grădină, fânețe, preț negociabil, Lipova III Șoimoș. Telefon 057-561953. (10157)

Vând urgent casă mare, centru Vladimirescu. Telefon 276358. (10183)

Vând casă mare, Chișineu Criș, șoseaua spre vamă nr. 14, 2.900 mp, actualmente Biserica Adventistă de ziua a-7-a. Telefon 520886, 093 001 961. (6558279)

Vând urgent casă cărămidă, 4 camere, str. A. Vlaicu nr. 46, Sântana, preț 15.500 DM. (6558129)

Vând convenabil casă cu grădină, Grădiște, str. Rozelor. Telefon 276129. (10229)

Vând casă vacanță Săvârșin, teren intravilan (lângă lac Vladimirescu). Telefon 256000. (10093)

Vând casă cu grădină 720 mp, str. Retezat nr. 12. Telefon 092 295 340. (10252)

Vând brutărie complet utilată și magazin de desfaccere. Telefon 565187. (10109)

Vând casă nouă, tip occidental (subsol, parter, mansardă), garaj, curte 1.000 mp, Subcetate, 100.000 dolari. Telefon 092 344 743. (10277)

Vând casă trei camere din cărămidă, str. Lucernei nr. 5. Informații telefon 254224; 094.906.841. (10324)

Vând casă nouă, modestă în localitatea Andrei Șaguna nr. 408, Zimandul Nou. Telefon 095.265.331. (10330)

Vând casă familială cu 3+2 camere, cu toate utilitățile: garaj, grădină, str. Șelari nr. 20, cartierul Funcționarilor. Telefon 221023. (9815)

Vând urgent casă cu 3 camere, în Șeitin, preț 12.000 DM, negociabil. Informații familia Ardelean Silvia. (5914137)

Vând (schimb) casă în VLADIMIRESCU, anexe, toate utilitățile, încălzire centrală pe gaz, telefon, grădină, teren agricol extravilan. Informații telefon 257130 sau 092.663.275. (8847)

Vând casă nouă cu etaj, zece camere, tot confortul, Arad- Bujac. Telefon 274767. (9769)

Vând casă cu grădină, Covăsânț, nr. 178. Telefon 094.939.567. (10420)

Vând casă mare, centrală, sau schimb cu 2 apartamente + diferență. Telefon 282288 după ora 15. (10419)

Vând vilă în Cladova. Telefon 094.186.217. (10429)

Vând casă în Galșa, nr. 47, jud. Arad. (10432)

Vând casă central, cu spațiu comercial amenajat, diferite activități. Telefon 279390. (10441)

Vând casă 5 camere, 2 băi, încălzire centrală, gaz, curte, garaj, mansardă, fără grădină, str. Școalei, nr. 17. Telefon 289219. (10467)

Vând casă mare, atelier mare privatizare, Piața Pâncota. Telefon 466412. (9397)

Vând urgent casă mare cu grădină, în Vladimirescu, ocupabilă imediat, preț avantajos și negociabil. Telefon 282733, 096.341.351. (10481)

Vând casă 2 camere, bucătărie, str. Paltinului, nr. 7/B. Telefon 441742. (10493)

Ocazie! Vând urgent casă cu grădină, cartier Poltura, toate facilitățile, preț negociabil. Telefon 271074 dimineața, seara. (10529)

Vând casă localitatea Nădab, nr. 461. Informații la nr. 277. (10534)

Vând casă Chișineu Criș, Piața Avram Iancu, nr. 9. Telefon 520607. (6558281)

Vând casă Chișineu Criș, str. G. Coșbuc, nr. 40 sau schimb cu apartament + diferență. Telefon 095.401.218. (6558283)

Vând casă în comuna Seleuș, informativ 23.000 DM. Telefon 279325. (10537)

Vând cabană în Podgorie. Telefon 263089, dumincă - joi. (10560)

VÂNZĂRI SPAȚII

Ofer spre vânzare spațiu comercial, 160 mp, cu toate utilitățile necesare, funcționabil, str. Șiriei nr. 11A. Telefon 219193, 094 773 571. (10171)

Vând gheretă situată pe Calea Victoriei și aparat înghețată. Telefon 279656; 222620. (9992)

Vând avantajos spațiu comercial sau producție 540 mp, parter, bloc Șiria. Telefon 094.545.778. (10180)

Vând spațiu comercial în incinta Ștrandului Neptun Arad. Informații la telefon 095.596.832; 098.591.315. (10242)

Vând gheretă Piața Miorița, posibil orice activitate. Telefon 094.669.443. (10431)

Vând spațiu central demisol, neamenajat, 45 mp. Telefon 092.162.123. (10416)

Vând spațiu comercial 200 mp, Arad, str. Pădurii, nr. 189. Informații telefon 092.750.994; 057 - 277211. (10400)

Vând spațiu comercial sau producție 110 mp. Telefon 280385. (10436)

Vând căsuță din lemn etajată, amenajată pentru comerț, vizibilă la balta Ghioroc. Telefon 256228, 095.574.568. (10480)

Vând gheretă metalică în Piața Miorița. Telefon 259730, 095.596.611. (10530)

Vând gheretă comerț. Telefon 094.206.599. (10545)

VÂNZĂRI TERENURI

Vând teren 1,4 ha, la șoseaua de centură. Telefon 256000, 094 928 511. (10607)

Vând teren în Păuliș, la șosea, 1.700 mp, front stradal 21 m, cu casă demolabilă, apă și curent la stradă, gaz în perspectivă apropiată, 9.500 DM. Telefon 092 344 714, între orele 8-14. (10076)

Vând loc casă 671 mp, Aradul Nou, posibilități apă, gaz. Telefon 095.527.901; 095.387.291. (5915542)

Vând teren intravilan, Aradul Nou, str. Bagdazar, 1440 mp, posibilități gaz, apă, telefon. Informații telefon 092.381.765. (10437)

Vând 9,22 ha teren arabil într-o parcelă, 1 km, Chișineu Criș, spre Sintea Mare, front stradal 480 m. Telefon 057 - 237687, 095.409.441. (10548)

VÂNZĂRI AUTO

Vând Dacia 1310, an 1986, CIV, 1300 DM; Dacia 1310, an 1982, 750 DM; Fiat Ritmo, an 1981, 900 DM. Telefon 286211, 092.811.146. (10388)

Vând autodubă Iveco, 3,5 t, 6.000 DM, negociabil. Telefon 093 253 651. (10615)

Vând Opel Senator 2,8; Dacia 1310. Telefon 093 253 651. (10615)

Vând Mercedes Cobra Diesel, an 1980 cu CIV și numere noi, stare perfectă, preț 3500 DM, negociabil. Telefon 095.489.918 sau 057-214355. (10385)

Vând tractor U 650, după RK. Telefon 261946, 259556. (9962)

Vând utilaje agricole (import) performante, sub prețul pieței. Telefon 094.882.963. (10019)

Vând Audi 80 D butoiaș. Telefon 094.882.963. (10019)

Vând Opel Corsa 1994, 1.200 cmc. Telefon 092 251 204. (10143)

Vând Dacia Nova '97, Dacia '91-82, Fiat Fiorino 1,7 Diesel, 1988. Telefon 276565, 092.192.324. (10094)

Vând urgent ARO furgonetă, Galșa. Telefon 095.638.289. (10039)

Vând combină porumb import Franța. Telefon 095.909.199. (10064)

Vând Dacia 1300, din 1973, preț 900 DM, negociabil. Telefon 222771. (10322)

Vând urgent Fiat Regata Diesel, an fabricație 1987. Informații telefon 254224, 094.906.841. (10324)

Vând Dacia 1300, CIV, 1978, stare bună, 800 DM, fix. Telefon 091.407.153. (10327)

Vând autoutilitară Isuzu 1,5 tone, an 1990 Diesel, 6800 DM, negociabil sau schimb cu autoturism exclus Dacia. Telefon 093.367.780; 279777. (10338)

Vând Dacia 1310, an ianuarie 2000, stare excepțională, îmbunăttită, 5.000 DM, preț fix. Telefon 252088, seara. (10353)

Vând Opel Kadet 1,6 Diesel, persoană fizică, an 1988, 3.200 DM, negociabil. Telefon 411245, 094.159.313. (19363)

Vând INSTALAȚII AER CONDIȚIONAT pentru autoturisme și locuințe. Telefon 092.556.562; 284887. (10380)

Vând Lancia Prisma Diesel, 1986, acte CIC + talon, 2900 DM, negociabil. Telefon 280802, 093.833.880. (10392)

Vând urgent, convenabil, RENAULT MEGANE, 1996, 70.000 km la bord, full option. Telefon 257130 sau 092.663.275. (8847)

Vând Dacia 1310 TLX (5 viteze), an 1990, stare foarte bună, numere noi + CIV, preț 2500 DM negociabil. Telefon 057 - 514185; 093.001.026. (10406)

Vând Peugeot J7 dubă, neînmatriculat, stare de funcționare. Telefon 094.110.237. (10405)

Vând Dacia 1310, an 1990, 2.400 DM negociabil. Telefon 094.200.470. (10439)

(Continuare în pagina 14) ☛

(Urmare din pagina 13)

Vând urgent Peugeot 205 1,6 GTI benzină, an fabricație 1985 și Golf 1439 cmc benzină, an fabricație 1981. Telefon 270624 orele 8-18. (10424)

Vând combină recoltat păioase Ferguson. Telefon 466512, Pâncota. (10450)

Vând Opel Kadet 1,6 D, 2 uși, cu CIV, an '85, în stare bună, preț 3200 DM negociabil. Informații telefon 093.792.548. (10443)

Vând 2 cutii viteză Dacia 1300. Informații telefon 094.617.794. (10456)

Vând Dacia 1410, an 1999, luna noiembrie; negociabil. Telefon 093.512.516. (10484)

Vând urgent tractor U 650, plug, disc, remorcă. Informații localitatea Aldești, nr. 172. (6558165)

Vând tractor U 445 fabricație 1995, stare bună, înscris în circulație. Telefon 512437. (6558163)

Vând Dacia 1300 stare foarte bună, 1988, preț negociabil. Telefon 512388. (6558164)

Vând talon Austin Montego. Telefon 288364. (10491)

Vând Ford Fiesta Diesel, an 1988, neînmatriculat. Telefon 092.441.742, Arad. (10493)

Vând Audi 100 CC Diesel, an '85, înmatriculat persoană fizică, CIV, stare foarte bună, preț negociabil. Telefon 094.855.910. (10501)

Vând Dacia papuc, 1991, aluminiu, izotermă. Telefon 094.507.257. (10506)

Vând Renault 19 Diesel, fabricație 1993. Telefon 092.262.175. (10507)

Vând Cielo Daewoo, an 1996, bleumarin, 190.000 km, stare perfectă, închidere centralizată, geamuri electrice, preț 7.800 DM. Telefon 253297, 093.249.716. (10510)

Vând Dacia 1310 din '84, preț 1.000 DM. Telefon 278277. (10517)

Vând urgent Isuzu Troper 2,3 TD an 1986, albastru metalizat, 4.500 DM negociabil. Telefon 461506. (10520)

Vând IFA 50, 1987, stare foarte bună. Telefon 514123, 094.617.622. (10531)

Vând Dacia papuc cu motor 1,6 Golf, stare foarte bună, 4.200 DM și Renault 11 D stare foarte bună, 4.300 DM. Telefon 094.786.360. (6556986)

Vând urgent Dacia veche, stare de funcționare, preț 800 DM. Telefon 462728. (6558132)

Vând 2 Dacii, an 1997, preț negociabil 3.800 DM și tractor cu remorcă, german. Telefon 094.611.012. (6558282)

Vând Dacia Breck avariată caroseria, motor RK, talon, CIV, VT și Citroen BX 19 D, an 1988, CIV, VT, stare perfectă. Telefon 092.571.342. (6558286)

Vând Ford Escort Cabrio 1600 i, an 1988, ABS KAT numere Germania, 2.800 DM negociabil. Telefon 092.791.576; 284755. (10542)

Vând Opel Astra VW Passat înmatriculate. Telefon 094.557.714. (10556)

Vând talon BMW 520 și talon VW broscuță. Telefon 092.251.555. (10556)

Vând Audi 80 (butoiaș) sport 1989, motor 1600 Diesel, Telefon 094.618.082. (10562)

Vând Fiat Ducato marfă 1,5 tone înscris. Telefon 092.344.631. (10563)

VÂNZĂRI ELECTRO

Vând CASE MARCAT FISCALE și CÂNTARE ELECTRONICE, omologate. Telefon 282829; 272727. (f. 2059128)

Vând televizor color, mașină spălat automată, microundă, monitor. Telefon 284604. (9739)

Vând TV stereo, color, 55-66 cm, negru, TXT, etc, ieftin. Telefon 211491. (9960)

Vând mașină spălat automată, nemțească, preț avantajos. Telefon 211491. (9960)

Vindem TV color LG, nou, diagonala 51 cm, import Germania, 300 DM, stoc limitat. Telefon 280260, 094.552.226, orele 10-18. (10154)

Vindem COMPUTER 486 complet 1.600.000 lei. Telefon 280260, 094.552.226, orele 10-18. (10154)

Vindem Computer - Compaq Pentium 1- 100 MHZ 16 RAM HDD 600 MB monitor 14 color, tastatură, mouse, 280 DM, stoc limitat. Telefon 280260, 094.552.226, orele 10-18. (10154)

Vând combină frigorifică, ladă frigorifică, mașină automată spălat. Telefon 275681. (10589)

Vindem FRIGIDERE cu congelator, LG, noi. Telefon 280260, 094.552.226, orele 10-18. (10154)

Vând televizoare color moderne, mărci renumite, la cele mai mici prețuri, garanție 6 luni. Telefon 057 - 287404. (10018)

Vând mașini spălat automate, combine frigorifice, congelatoare, televizoare color, diferite modele, garanție. Telefon 251392. (10214)

Vând diverse tipuri TV color, preț acceptabil. Telefon 282818. (10298)

Vând computere, orice configurație, începând cu 1.598.000 lei, imprimante noi, Canon și monitoare de 14" și 15", ofertă specială: Duron 800 MHz, numai 1128 DM. !!! Telefon 275420, 093.517.885. (9927)

Vând televizoare color mari și mici, telecomandă, garanție. Telefon 092.746.364. (10305)

Vând televizoare color, diferite modele, teletext, telecomandă, garanție. Telefon 264004. (10303)

Vând APARATURĂ ELECTROCASNICĂ (frigider, congelator, combină, mașină spălat, TV color), calitate garantată; prețuri minime. Telefon 259339, 094.706.321. (10455)

Vând MAȘINI SPĂLAT AUTOMATE, diferite modele, la prețuri fără concurență. Telefon 259339, 094.706.321. (10455)

Importator direct din Germania, vând TV COLOR diagonala 37 - 67 cm; prețuri negociabile. Telefon 259339, 094.706.321. (10455)

Vând FRIGORIFICE (frigider, congelator, combină, vitrină) consum redus de energie; prețuri accesibile. Telefon 259339, 094.706.321. (10455)

Vând vitrine frig ALCO, cântare cu ecran tip Sibiu, instalație frig pentru mașină. Telefon 214525, 285229. (10413)

Vând vitrină frigorifică 2,5 m cu depozit, stare excepțională. Telefon 229191 sau 095.614.749. (10440)

Vând video Grundig nou, 3 capuri, text, 170 DM și Palladium, 140 DM, celular nou, Siemens - 70 DM. Telefon 094.838.372. (10463)

Vând videocameră Sony nouă, mini, digitală 180 X, preț nou 1.600 DM, preț vechi 900 DM; combină muzicală nouă Crown-Pionner, 250 DM. Telefon 094.838.372. (10463)

Vând diferite TELECOMENZI pentru televizor (185.000 lei), video, satelit; componente electronice. Telefon 092.368.868; 095.794.894; www.telecomanda.ro. (mp)

Vând congelator cu 5 sertare în stare bună. Telefon 261406. (10523)

Vând aparat înghețată cu 2 brațe. Telefon 095.401.218. (6558283)

Vând cuptor electric 3 dube pentru patiserie. Telefon 092.571.342. (6558286)

Vând scule discotecă: orgă lumini, mașină fum, boxe 2x150 W, 5 neoane colorate și quarț, CD Dek, casete Dek. Telefon 095.676.314. (10548)

VÂNZĂRI DIVERSE

Vând FĂINĂ și TĂRÂȚE grâu, import. Telefon 275779 sau 094.507.265. (10415)

Vând termotekă la coș și Turbo; convectoare; boilere pe gaz; lambriuri laminate. Telefon 253973, 093.727.470. (10471)

Vând BOLȚARI zgură - beton, PAVELE, BORDURI. Telefon 095.634.885. (8603)

Vând PLASĂ GARD ZINCATĂ, toate dimensiunile; CUIE; PLASĂ RABITZ; TABLĂ DECAPATĂ 0,4 și 0,8 ; TABLĂ ZINCATĂ 0,4, electrozi sudură supertit Ductil Buzău, SÂRMĂ NEAGRĂ și ZINCATĂ, str. Vrabiei, nr. 4. Telefon 289997, 094.289.997. (10479)

Vând garaj autorizat str. Lacului (spatele Bazinului înot Pădurice). Telefon 094 505 843. (9074)

Vând APARATE SUDURĂ electrice noi, derulatoare 20 și 40 m. Telefon 094.646.928. (10572)

Vând 2 teracote, cazan baie lemne, un milion pe bucată. Telefon 237044 dimineața, 094 702 728. (10293)

Vând rolete plastic import, rolete lemn, jaluzele verticale. Telefon 059-478503, 095 594 415. (10000)

Vând uși, geamuri, rolete plastic și rolete lemn. Telefon 095.380.320. (9999)

Vând BOLȚARI, DIFERITE DIMENSIUNI, TERMOIZOLANȚI, foarte convenabil. Telefon 094 507 339, 275551. (10128)

Vând geam termopan, diferite dimensiuni. Telefon 092 251 555. (10143)

Vând mobilă sufragerie, cu boltă, 1000 DM, negociabil. Telefon 057-277260. (10127)

Vând 2 vaci cu vițel, str. Steagului nr. 5. (10209)

Vând cățel Dog German Arlechin, vaccinați, cu carnet sănătate, 5 luni, 90 DM, negociabil. Telefon 210181, 094 277 421. (10227)

Vând îmbrăcăminte, încălțăminte second hand. Telefon 255981. (9790)

Vând făină tip Bl.80, import Ungaria, 5900 lei/ kg. Telefon 092.249.495. (10262)

Vând termoteci Vaillant, Junkers (400-600 DM); convectoare pe gaz, garanție 2 ani. Telefon 095.239.544; 289544 (rog mesaj). (10294)

Vând NISIP și BALAST, la domiciliul clientului. Telefon 261946, 259556. (10295)

Vând două betoniere de 200 litri cu motor trifazic, 8.000.000 lei/bucata. Telefon 282811 între orele 8-14. (10076)

Vând LEMNE FOC, NISIP, BALAST la domiciliu. Telefon 214010. (10285)

Vând euroboltari termoizolanți, certificat calitate, 300x250x200, 6800 lei/buc; 1 mc-475.000 lei. Telefon 281491; 092.381.750. (10247)

Vând CHERESTEA TEI și piese VOLVO 340. Telefon 094.507.339; 057-275551. (10128)

Vând COLȚARE, CANAPELE, dormitoare, FOTOLII, noi, convenabil. Telefon 094.507.339; 057-275551. (10128)

Vând BCA, blocuri ceramice, ȚIGLĂ 10 modele, UȘI, FERESTRE, PAL, placaj, PFL, bitum, carton asfaltat, cărămidă, teracote, plăci azbociment, etc. str. Pădurii nr. 69. Telefon 211272. (10306)

Vând una vacă cu vițel și una vacă gestantă în luna a 9-a. Informații în localitatea Caporal Alexa nr. 165 sau telefon 095.491.507. (10310)

PUI DE ȘIRIA! Vindem populației în limita stocului, la ferma din Șiria, vineri 11 mai 2001, orele 14-18, sâmbătă 12 mai 2001, orele 7-15, PUI VII DE CARNE, de cca 800 g. IMPORTANT! Pentru a asigura o stare de sănătate bună și implicit o creștere ulterioară eficientă, PRODAGRO CETATE, vinde puii pentru gospodării, NUMAI DIN FERMELE PROPRII. Orice alți „Pui de Șiria" comercializați în numele firmei, în: piețe, localități sau pe marginea șoselei, NU NE APARȚIN și nu RĂSPUNDEM de performanțele acestora. (10321)

Vând Huskvarna 40 încă în garanție, 5.500.000 lei, negociabil. Telefon 091.407.153. (19327)

Vând banzic vertical, circular și Huskvarna 40. Telefon 091.407.153. (10327)

Vând dormitor dulap 4 uși. Telefon 252030. (10329)

Vând LEMNE FOC, NISIP, BALAST, la domiciliu. Telefon 277027. (10358)

Vând LEMNE FOC, NISIP, BALAST, la domiciliu. Telefon 210771. (10358)

Vând LEMNE FOC, NISIP-BALAST, la domiciliu. Telefon 245248. (10358)

Vând colțar din imitație piele, video, frigider. Telefon 214007. (10381)

Vând familii de albine. Telefon 094.917.920. (10393)

PUI DE ȘIRIA vindem populației, în limita stocului, la ferma TITO, din ȘIRIA, pui de carne, de peste 1 kg. Telefon 095.638.385. (10421)

Vând garaj metalic în Grădiște, zona bl. „O". Telefon 276672 sau 094 552 176. (9989)

Vând aparat electric din inox pentru feliat mezeluri, tip industrial. Telefon 095.974.202. (10307)

Vând mobilă pentru sufragerie Lengyel. Telefon 095.974.202. (10307)

Vând 15 familii albine cu sau fără lăzi. Telefon 275037 după ora 19. (10430)

Vând urgent mobilier bucătărie + șopron nou, 80 mp. Telefon 270624, orele 8-18. (10424)

Vând termoteci Valillant încălzire centrală de 12 și două de 24. Telefon 288911. (10451)

Vând ceas de mână Rolex automatic nou, cu motiv Diamante, mecanismul la vedere, preț numai 80 DM. Telefon 094.838.372. (10463)

Vând pian vienez coadă scurtă, placă bronz, corzi încrucușate, 3 pedale. Telefon 092.607.572 sau 284280. (10457)

Vând cameră de zi compusă din bibliotecă 623, colțar mare, fotolii, tabureți, stare foarte bună. Telefon 092.607.572 sau 284280. (10457)

Vând onezin, preț vechi DMA 600. Informații telefon 094.617.794. (10456)

Vând bolțari 300x150x200. Telefon 285175. (10473)

Vând Complex Zootehnic situat în localitatea Secusigiu, suprafața totală 8 ha, compus din: 5 grajduri, 1 depozit cereale, abator autorizat, casă locuit, birouri, spațiu și magazin alimentar, întabulare imediată; preț negociabil. Telefon 095.368,776, 095.917.195. (10469)

Vând un gater de tăiat scânduri. Sat Sederhat, nr. 46. (10486)

Vând ușă de stejar, capitonată pe dreapta. Informații telefon 258606. (10489)

Vând banc centicubat pompe de injecție. Telefon 094,552.174. (10512)

Vând pisică rasa birmaneză. Telefon 222023. (10528)

Vând ieftin lăzi albine cu rame, localitatea Șimand, telefon 150 A. (6558284)

Vând pavilion apicol 68 familii, str. Fragilor, nr. 12. Telefon 243335. (10546)

Vând OI la preț AVANTAJOS. Telefon 264040, 095.826.236. (10559)

Vând calculatoare 486 cu modem internet sunet, boxe, CDROM 52X, cameră video Panasonic VHS-C, video Recorder Grundig 600, semiremorcă Dacia cu CIV, talon, numere. Telefon 229727 sau 092.528.176. (10569)

CUMPĂRĂRI TERENURI, IMOBILIARE

Cumpăr teren agricol în asociație la Micălaca și Bujac. Telefon 095.879.176; 093.881.875. (10483)

Cumpăr apartament 2 camere, Alfa sau Vlaicu, ofer 11.000 DM. Telefon 210910, 094 245 572. (10613)

CUMPĂRĂRI AUTO

Cumpăr motor Dacia, 1400 cmc. Telefon 282251. (10303)

Cumpăr Daewoo Tico, ieftin sau puțin avariat. Telefon 094.825.872. (10403)

Cumpăr remorcă auto Dacia de Salonta; VW Golf I sau II, eventual Ford. Telefon 094.617.794. (10456)

CUMPĂRĂRI ELECTRO

Cumpăr casă de marcat fiscală folosită. Telefon 275681. (10589)

CUMPĂRĂRI DIVERSE

Cumpăr TĂURAȘI și VIȚELE peste 400 kg, preț 25.000 lei/kg. Telefon 057 - 531497, 094.774.649. (9707)

Cumpăr porci, vaci, vițele și tăurași pentru sacrificare, preț foarte avantajos. Telefon 094.634.795. (9753)

Cumpăr porci grași și vite pentru sacrificare. Arad, telefon 057-287723. (9023)

Cumpăr PORCI GRAȘI peste 100 kg, localitatea MÂSCA, nr. 307, preț 30.000 lei/kg. Telefon 057 - 531497, 094.774.649. (9953)

Cumpăr cherestea stejar. Telefon 093.183.714. (9961)

Cumpăr vaci, vițele, tauri. Telefon 092 941 123 sau 288968. (10207)

Cumpăr FORINȚI 500, 1000, 5000, scoși din circulație. Telefon 093.468.975. (10139)

Cumpăr lână merinos, calitatea I-a, plata pe loc. Informații telefon 094.626.935 sau 094.509.403. (Ag. Criș.)

Cumpăr porci între 70 - 160 kg; vită adultă și tineret pentru sacrificare, cu plata pe loc. Telefon 092.957.433. (10485)

CERERI ȘI OFERTE DE SERVICII

Angajez FRIGOTEHNIST și ELECTRONIST. Telefon 275681. (10590)

Angajăm ADMINISTRATOR rețea (Linux, Server E-mail, Windows NT). Telefon 057-287626. (9863)

Angajăm OSPĂTARE, BARMANE, cu experiență, aspect fizic plăcut, salar atractiv. Telefon 214425.

Angajăm OPERATOR CALCULATOARE. Condiții: operare FoxPro, World, Excel. Calea Timișorii nr. 140. (10625)

SOCOM PIELARUL ARAD, angajează CONFECȚIONERE fețe încălțăminte calificate (mașiniste, la masă). Informații la telefon 236116 sau la sediul societății din str. Ghiba Birta, nr. 16, Arad. (10068)

Angajez PERSONAL ștrand. Telefon 092.962.123; 093.479.481. (10351)

SC „SCALA" SA (Magazin ZIRIDAVA) angajează INGINER de SISTEM pentru administrare rețea: cunoștințe de NOVELL, WINDOWS NT și FOX PRO, avantaj cunoașterea elementelor de gestiune. Cererea și CV-ul se vor depune la sediul societății, B-dul Revoluției nr. 39-41, până la, 28.05.2001. (10357)

PROFIPET COM angajează PERSONAL calificat pentru Magazinul ZOO CENTER. Cerințe obligatorii: bacalaureat, fără cazier, nefumător, operare PC și casă marcat fiscală, experiență în unități autoservice minim 2 ani, vârsta maximă 35 ani, domiciliul Municipiul Arad, pentru bărbați stagiul militar satisfăcut. Telefon 044/113868, 092.407.676, int. 105. (10377)

SOCIETATE angajează 2 AGENȚI COMERCIALI experință livrare produse alimentare. Telefon 281628. (10151)

Societatea „BELCAR DISTRIBUTION" angajează AGENT VÂNZĂRI. Telefon 287705, orele 8-12. (10283)

TOMAIFICIO VENEZIANO angajează PERSONAL la mașină de îndoit piele termociment. Telefon 254233. (10206)

MOBECK producător de mobilier, angajează PROIECTANT MOBILIER cu experiență în proiectarea pe calculator, SECRETARĂ cu experiență în contabilitatea primară și folosirea calculatorului. Telefon 212966. (10114)

SOCIETATE COMERCIALĂ mecanică fină, angajează MUNCITORI NECALIFICAȚI - bărbați (exclus femei), cu stagiul militar satisfăcut. Telefon 278737. (10464)

Angajez doamnă serioasă pentru MENAJ zilnic, exclus persoane pensionate pe caz de boală. Telefon 057 - 254386. (10452)

Firmă de publicitate angajează AGENȚI DE VÂNZĂRI, comision atractiv, experiență și studiile pot fi un avantaj. Telefon 213315. (10433)

Societate comercială angajează persoană dinamică, vârsta până la 35 ani, în domeniul MARKETING. Telefon 263039, orele 9-18. (10426)

Angajăm AGENT COMERCIAL. Condiții: cunoașterea limbii maghiare, literare; permis B. Calea Timișorii, nr. 140. (10428)

Restaurant italian angajează OSPĂTARE și AJUTOR BUCĂTAR. Informații telefon 270772. (10399)

Cabana Ghioroc „LAS VEGAS" angajează: bucătari, gestionari, ospătari, barmani; vârsta maxim 35 ani. Preselecția vineri, 11.050.2001, ora 9,30 la Schrot „Las Vegas". (10401)

„LORETO COMPANY" angajează personal calificat pentru CONFECȚII ÎNCĂLȚĂMINTE. Doar persoane SERIOASE. Telefon 278785, 092.973.109. (10411)

SC „ROLL PLAST" SRL angajează bărbat, vârsta maxim 40 ani, stagiul militar satisfăcut, posesor carnet conducere minim cat. B, cunoscător al limbii maghiare sau slovace, cu bune abilități de comunicare. Informații telefon 281590, 214494, 092.548.938. (10417)

Angajăm OPERATOR PC. Informații telefon 270633. (10478)

FRANKE SHOW ROOM angajează persoană dinamică (femei) pentru prezentare și vânzare în magazin, vârsta 20-35 ani. C.V. - până luni, 14 mai 2001, la 057 - 266989. (10474)

TOP SECURITIY Arad, Piața Sârbească, nr. 1, telefon 281410, 280228, angajează PERSONAL PAZĂ, practicanți ai artelor marțiale (autoapărare). (10472)

Magazinul BELFE angajează VÂNZĂTOARE, studii medii, vârsta maximă 25 ani; avantaj cunoașterea limbii maghiare. Telefon 253754. (10468)

DAMIX COMPANY angajează VÂNZĂTOARE magazin alimentar, program non-stop. Telefon 092.346.106; 093.089.023. (10488)

Angajez LANGOȘEREASĂ cu experiență. Telefon 095.836.400. (10490)

Firmă de transport angajează ȘOFER tir, curse externe. Telefon 270974. (10492)

SC „ELGO" SRL angajează 2 ELECTRICIENI. Telefon 095.596.847. (10494)

Societate comercială angajează ASISTENT VÂNZĂRI. Informații telefon 274687. (10495)

Angajez CONFECȚIONERE cu experiență triplok-liniare, serioase. Telefon 283036. (10496)

(Continuare în pagina 15)

(Urmare din pagina 14)

SC „L&C TERMO" angajează ZUGRAVI, ZIDARI, carte de muncă. Telefon 057 - 276383. (10497)

TULIPAN MODE angajează CONFECȚIONERE cu experiență. Telefon 213382. (10500)

Angajăm TINERI DINAMICI pentru vânzări directe, salar atractiv minim 100.000 lei/zi. Telefon 243803. (10518)

Angajăm AGENȚI IMOBILIARI fără cazier, domiciliul Arad. Telefon 212099, 219190. (10525)

S.C. „VALMAG" SRL str. Poetului, nr. 57, angajez BARMANĂ. Telefon 275401. (10549)

Angajăm FAMILIE (soț, soție) pentru ÎNGRIJIT ANIMALE, ofer locuință. Telefon 286378, numai între orele 7-13. (10552)

Angajez TÂMPLAR universal. Prezentarea pentru angajare, joi, 10 mai 2001, ora 17, str. Viorelelor, nr. 1, Micălaca. (10555)

SC „ATLASSIB" SRL - Agenția Arad, angajează AGENȚI TURISM: studii minim liceu, experiență în activitate de birou, permis conducere, domiciliu în Arad, telefon. Relații la telefon 069/231012 int.391 sau 388.

PRESTĂRI SERVICII

AUTOMATIC SERVICE repară mașini spălat automate, domiciliu. Telefon 259146, 094 241 398. (10061)

ȘCOALA DE ȘOFERI, col. RUSU LUCIAN, face înscrieri. Telefon 283696. (9817)

DAMAR repară MAȘINI SPĂLAT automate, import, românești. Telefon 270518; 098.602.722. (9783)

Executăm TÂMPLĂRIE ALUMINIU import, cu geam termopan, PREȚURI PROMOȚIONALE, „PROF-AL COMPANY", Calea Timișorii nr. 11. Telefon 094 697 060. (8737)

TAPIȚEZ canapele, colțare, REPAR tâmplăria, rolete; VOPSITORIE; RECONDIȚIONEZ mobilier. Telefon 282980. (10291)

Execut: RENOVĂRI, FINISĂRI apartamente, la cheie, FAȚADE, ZUGRĂVELI, instalații sanitare, IZOLAȚII contra igrasiei, construcții diverse. Telefon 272695, 095.685.685. (10470)

Reparații: FRIGIDERE, CONGELATOARE la domiciliu; garanție 1 an. Telefon 282276, 096.504.317. (10553)

DIVERSE

OFER VALUTĂ avantajos, garanții imobiliare. Telefon 093 030 264. (9337)

TĂMĂDUITOARELE harului SFÂNT: ELISABETA și LUCIA, aflându-se în ARAD pentru a ajuta în orice domeniu: DEZLEAGĂ CUNUNII, spor în afaceri, dragoste, impotență, argintu viu, lecuiesc boli, urgent (nevindecabile). APELAȚI cu încredere, telefon 094.242.320. (9706)

Cumpărați în rate locuință, mașină, CREDITE până la 500 milioane, dobândă 6%/an. EUROCASSA, B-dul Decebal nr. 2-4 (Proiectări), et. II, camera 211. Telefon 093.129.424; 094.176.890; 095.368.746. (10077)

Ofer VALUTĂ. Telefon 219560. (10317)

SC „ELECTROCONSTRUCȚIE ELCO ARAD" SA convoacă adunarea generală extraordinară a acționarilor, la data de 11 mai 2001, ora 14, la sediul societății din Arad, Calea Iuliu Maniu, nr. 77. (10513)

SC „CARA" SRL cu sediul în Arad, Calea Timișorii, nr. 30, dorește autorizație de mediu pentru punctul de lucru din Chișineu Criș, str. Înfrățirii, nr. 79. Eventualele contestații se pot depune la Agenția de Protecția Mediului Arad, Bd. Dragalina, nr. 16. (10527)

SC „CORLEONE" SRL cu sediul în Arad, str. Calea Timișorii, nr. 30, dorește autorizație de mediu pentru punctul de lucru, aceeași adresă. Eventualele contestații se pot depune la Agenția de Protecția Mediului Arad, Bd. Dragalina, nr. 16. (10526)

SC „CLEENER SERVICE" SRL dorește să obțină autorizație de mediu pentru sediu, Arad, Bd. V. Milea 5-7. Contestațiile se pot depune la Inspectoratul de Protecția Mediului Arad, Bd. Dragalina, nr. 16. (10540)

CITAȚII

Pârâții Avram Ovidiu, Avram Alin, Avram Aurica, toți cu domiciliu necunoscut, sunt citați la Judecătoria Gurahonț, pentru 21 mai 2001, de către Avram Vasile, dosar nr. 4701/2001, pentru stabilire masă succesorală. În caz de neprezentare, se va judeca în lipsă. (6556776)

TURISM

„Pletl"

vă oferă:
zilnic spre Germania
PASSAU - REGENSBURG - NURNBERG - HEILBRONN - STUTTGART - KARLSRUHE - HEIDELBERG - WURZBURG - FRANKFURT - GIESSEN. NOU! De la obținerea licenței: PFORZHEIM, AUGSBURG, MÜHLDORF, LANDSHUT, DEGGENDORF. Transport în FRANȚA, SPANIA, PORTUGALIA.

SERVICII: călătorie în autocare noi, moderne; 2 bagaje gratuite; însoțitoare de bord; o masă caldă în Ungaria.

Informații și înscrieri la AGENȚIILE PLETL: ARAD, telefon 057-252291, LIPOVA telefon 057-561377, 057-563011; TIMIȘOARA, telefon 056-200119; LUGOJ, telefon 056-359651; REȘIȚA, telefon 055-224904. (c. 38)

NOU! MARI REDUCERI DE PREȚURI!

ATLASSIB

Călătorești cu autocarele noastre moderne, în EUROPA: GERMANIA, AUSTRIA, FRANȚA, ITALIA, SUEDIA (plecări zilnice), BELGIA, OLANDA, DANEMARCA, ANGLIA, FINLANDA, NORVEGIA, SPANIA, PORTUGALIA, UNGARIA, IUGOSLAVIA.

NOU! Reduceri suplimentare pentru: elevi, studenți, pensionari și grupuri. Bd. Revoluției nr. 35, telefon 251871, 252727; Autogară, telefon 270562. O poartă deschisă spre Europa! (c. 341)

ÎNCHIRIERI

Solicit spațiu comercial pentru închiriere. Telefon 275681. (10589)

Închiriez (predau contract) spațiu comercial, toate utilitățile. Telefon 093 253 651. (10615)

Ofer spre închiriere spațiu comercial 93 mp, parter bloc, Cal. A. Vlaicu, bl. Z28, sc. B. Telefon 094 606 496. (10606)

Doresc să închiriez apartament 2-3 camere, în zona UTA, Lebăda, mobilat, ofer 100-150 DM. Telefon 092 826 592. (10161)

Dau în chirie spațiu comercial 23 mp pe B-dul Republicii nr. 12-18. Telefon 094.248.269; 228222. (10383)

Caut urgent să închiriez garsonieră sau apartament (ne)mobilat. Telefon 210555. (10390)

Ofer spre închiriere apartament (ne)mobilat, 100 DM. Telefon 210555 (10390)

Închiriez garsonieră, ofer 50 DM/lună. Telefon 093.738.867. (10254)

Ofer spațiu 100 mp, pe termen lung, pentru activități comerciale, depozit; str. Dorobanților, toate dotările. Telefon 284013, 219748. (10434)

Închiriez spații depozitare sau producție, în Arad, lângă Stadionul UTA. Telefon 057 - 270540 sau 092.253.173. (10449)

Închiriez spații comerciale parter bloc, lângă piața centrală din Lipova. Telefon 057 - 563046 sau 092.253.173. (10449)

Ofer spre închiriere apartament 2 camere, zona UTA, 150 DM/lună. Telefon 235657. (10448)

Închiriez apartament 2 camere, Bd. Revoluției, nr. 95 (lângă TAROM), pentru birouri sau cabinete. Telefon 092.339.357. (10536)

Ofer spre închiriere garsonieră confort I, mobilată, zona Miorița, bloc 173. Telefon 092.170.494. (6558285)

Închiriez garaj zona 317. Telefon 520607. (6558280)

PIERDERI

Pierdut aviz de însoțire a mărfii de la seria 1049501 la seria 1049544, pentru firma SNAK-BAR LENY. Le declar nule. (10423)

Pierdut carnet tir eliberat pentru firma RC TRANSPORT - POTSTAT 221/CZ, nr. SX31807378. Îl declar nul. (10446)

Pierdut carnet tir eliberat pentru firma RC TRANSPORT - POTSTAT 221/CZ, nr. SX31807376. Îl declar nul. (10447)

Pierdut CMR nr. 3544581, eliberat pentru firma RC TRANSPORT - POTSTAT 221/CZ, nr. SX31807376. Îl declar nul. (10445)

Pierdut factură marfă nr. 350070101, eliberată pentru firma RC TRANSPORT - POTSTAT 221/CZ, nr. SX31807376. O declar nul. (10444)

Pierdut legitimație de acces pe numele Bărbuș Adrian, eliberată de SC Feroneria SA. O declar nulă. (10427)

Pierdut carnet membru pe numele Veliciu Ana, eliberat de Banca de Credit „Mureșul" Arad. Îl declar nul. (10502)

Pierdut carnet de șomer nr. 52221 pe numele Veszely Henrir eliberat de DMPS Arad. Îl declar nul. (10532)

Pierdut autorizație nr. 255870 din 22.06.'95, eliberată de Consiliul Județean Arad, pe numele Gozman Gheorghe, Pleșcuța, nr. 96. O declar nulă. (6556775)

Pierdut asigurare ARDAF eliberată pentru auto Dacia AR 07 CEB, pe numele Barna Cătălin. O declar nulă. (10535)

SC „ASIGURAREA POPULARĂ ROMÂNĂ" SA declară pierdute și nule următoarele tichete RCA: 5683660-5683700, 5683859, 5684001, 5684003, 5684006, 5684008, 5684010, 5684012, 5684020, 5700527m 5700535. (10561)

Pierdut asigurare RCA pe primul semestru 2001, eliberat pentru Dacia 1310, AR04WHM, pe numele Deaconu Gheorghe. O declar nulă. (10564)

✝ DECESE ✝

Cu adâncă durere anunțăm încetarea din viață a iubitului nostru soț și tată,

GOILEAN DUMITRU

în vârstă de 56 ani.

Înmormântarea va avea loc joi, 10 mai 2001, la cimitirul din Livada. Familia îndoliată: soția Maria și copiii: Mariana, Dorina și Dorin.

Cu adâncă durere anunțăm încetarea din viață a iubitului nostru tată și bunic

UNGUREAN TEODOR,

85 ani, pensionar CFR, veteran de război. Înmormântarea va avea loc azi, 9 mai 2001, ora 14, de la locuința din str. Caisului, nr. 64, la Cimitirul Bujac. Dumnezeu să-l odihnească în pace! Familiile îndoliate: UNGUREAN, BURCĂ, IOVĂNAȘ.

Cu adâncă durere anunțăm încetarea din viață, la 74 ani, a celui ce a fost soț, tată și bunic

BOTKA EMERIC.

Înmormântarea va avea loc azi, 9 mai 2001, ora 14, de la locuința din Pecica, nr. 1453. Dumnezeu să-l odihnească în pace! Familiile îndoliate: Botka, Bondar M.

Cu adâncă durere anunțăm încetarea din viață a iubitului nostru fiu, frate, cumnat, unchi

POPA ADRIAN,

la vârsta de 39 ani. Înmormântarea va avea loc azi, 9 mai, ora 14, în localitatea Șag. Dumnezeu să-l odihnească în pace! Familia îndoliată POPA.

Cu adâncă durere anunțăm încetarea din viață a iubitei noastre soții, mamă, bunică și soacră,

BALEA ELISABETA,

în vârstă de 76 ani. Înmormântarea va avea loc joi, 10 mai 2001, ora 14, de la domiciliul la Cimitirul ETERNITATEA (UTA). Familia îndoliată.

Cu profundă durere anunțăm decesul iubitului nostru soț, tată, fiu,

ing. HREHOREȚ RADU CONSTANTIN.

Înmormântarea va avea loc joi, 10 mai 2001, ora 14, în Cimitirul POMENIREA. Familia îndoliată.

✝ SERVICII FUNERARE ✝

SC „IN MEMORIAM" SRL,
str. Eminescu nr. 4,
telefon: 093.183.115; 057-211929; 093.343.964, oferă SERVICII FUNERARE COMPLETE - NON STOP. Sicrie-modele multiple (simple-lux), ACCESORII. Intermediem FANFARĂ, COLACI, COLIVĂ etc. ÎMBĂLSĂMĂM GRATUIT. Transport INTERN-INTERNAȚIONAL. Cele mai MICI PREȚURI. (c.203)

S.C. NOSFERATUM S.R.L.
ARAD, str. Ghiba Birta, nr. 26;
ARAD: Morga Spitalului Județean;
NĂDLAC: str. 1 Decembrie, nr. 4;
ORADEA: str. Louis Pasteur, nr. 69,
CLUJ NAPOCA: str. Universității, nr. 11.

SERVICII FUNERARE COMPLETE, la orice oră din zi sau noapte. Telefon 057 - 270437; 094.554.874. CALITATE OCCIDENTALĂ, PREȚURI ROMÂNEȘTI. (c)

✝ CONDOLEANȚE ✝

Un ultim omagiu celui ce a fost tată, soț și bunic,

GLIGOR PETRU PAVEL

din partea familiilor: DOGARU și BLĂGĂILĂ.

Suntem alături de familia GOILEAN în marea durere pricinuită de moartea celui care a fost cumnatul nostru,

GOILEAN DUMITRU.

Cumnații: Ioan, Petre și Florica. (10642)

În aceste momente dureroase, pricinuite de moartea nemiloasă a celui care a fost

colonel în rezervă
GOILEAN DUMITRU,

suntem alături de nora noastră DORA și copilașii săi Ghiță și Cristinel, la trista despărțire de tatăl și bunicul lor. Aceleași alese condoleanțe transmitem cuscrei noastre Marioara și fiilor săi. Omul GOILEAN a fost un om de o deosebită omenie iar dispariția lui îi întristează pe cei care l-au cunoscut și prețuit. Dumnezeu să-l ierte și să-l odihnească în pace! Adio, dragul nostru cuscru! Familia BURDAN GHEORGHE. (Ag. Criș)

Elevii clasei II B de la Școala generală nr. 4, împărtășesc durerea doamnei învățătoare ȘUMĂNDAN VIORICA și transmit sincere condoleanțe întregii familii. (10498)

Colegii de la Școala generală Horia sunt alături de domnul MIHAI ȘUMĂNDAN în durerea pricinuită de moartea socrului său și transmit condoleanțe familiei. (10499)

Cu adâncă durere anunțăm încetarea fulgerătoare din viață, la doar 55 ani, a celui care a fost colegul nostru

ing. HREHOREȚ RADU.

Dumnezeu să-l ierte și să-l odihnească în pace! Colectivul Direcției Silvice Arad. (10503)

Împărtășim durerea familiei preot GHEORGHE GLIGOR acum în momentele grele pricinuite de moartea tatălui și transmitem sincere condoleanțe. Familia Rus Dumitru. (10519)

Suntem alături de familia preot GLIGOR GHEORGHE în aceste momente grele pricinuite de moartea tatălui. Familiile Tiulea și Minda. (10521)

Împărtășim durerea colegului nostru BONDAR MIRCEA la durerea pricinuită de moartea tatălui socru și transmitem sincere condoleanțe întregii familii. Colectivul SC „ELCO ARAD" SA. (10514)

Suntem alături de familia CODOȘ SORIN și BIBIANA în greaua pierdere a tatălui și bunicului drag

GLOVAC GHEORGHE.

Sincere condoleanțe! Familiile Peia și Crâsnic. (10533)

Colectivul SC „ATIC ARTEXIN GRUP" SA deplânge dispariția prematură a colegului

ADI POPA

om deosebit, prieten și transmite sincere condoleanțe familiei îndoliate. Dumnezeu să-l odihnească! (10543)

Consiliul de Administrație al SC „ATIC ARTEXIN GRUP" SA este alături de familia POPA în dureroasa încercare prilejuită prin decesul prematur al lui

ADRIAN POPA.

Sincere condoleanțe! Director economic, ec. Gheorghe Velovan. (10543)

Suntem alături de părintele preot GLIGOR GHEORGHE în clipele grele pricinuite de pierderea tatălui său drag. Sincere condoleanțe din partea familiei CORICI din Arad. (10573)

În aceste clipe grele când a plecat la cele veșnice verișorul și unchiul nostru

GLIGOR PETRU,

rugăm pe bunul Dumnezeu să-l odihnească în pace, iar familiei să-i dăruiască mângâiere. Verișorii Teodor și Ana Hornea din Bocsig și nepoții Tatiana, Petru și Sonia din Arad.

Colegii de la Liceul Pedagogic „Dimitrie Țichindeal" ai părintelui profesor GHEORGHE GLIGOR, împărtășesc durerea acestuia pentru ireparabila pierdere a tatălui. Dumnezeu să-l odihnească! (10587)

Consternați de durere prin dispariția prematură a colegului nostru,

inginer silvic
HREHOREȚ RADU,

transmitem sincere condoleanțe întregii familii greu încercate. Dumnezeu să-l ierte. Din partea SINDICATULUI „CORPUL SILVIC" ARAD. (10602)

Colegii de lucru de la IMAR SA, secția a-V-a sunt alături de Popa Daniel, în greaua încercare pricinuită de decesul fratelui său,

POPA ADRIAN,

în vârstă de 39 ani, din comuna Șagu, județul Arad. Sincere condoleanțe. (10604)

Colectivul Grădiniței PP6 Arad este alături de familia MITU PAVEL în durerea pricinuită de moartea tatălui. Sincere condoleanțe! (10608)

Exprimăm profunde regrete pentru dispariția distinsului coleg și prieten,

ing. HREHOREȚ RADU,

personalitate a silviculturii și ecologismului arădean. Consiliul Județean al FEDERAȚIEI ECOLOGISTE DIN ROMÂNIA. (10626)

Suntem alături de părintele GLIGOR GHEORGHE la despărțirea de tatăl său iar pe această cale îi transmitem întreaga noastră compasiune. Familia CIUPA. (10629)

Un ultim omagiu la despărțirea de

MATEI PAVEL,

prieten apropiat. Suntem alături de familiile Matei Pera și Șumăndan Mihai din Horia. Familia Ungureanu Ioan. (10641)

✝ COMEMORĂRI ✝

Iubita ta fiică ROMINA, serbează cu durere și dor nemărginit împlinirea celor 10 anișori ai săi, fără tine, iubitul ei tată,

BELEIU MIRCEA,

și împreună cu sora sa SABRINA și întreaga familie, aduc un trist și pios omagiu amintirii tale dragi, acum la împlinirea a 5 ani de când nu le mai ești alături. Cu toată dragostea, roagă pe bunul Dumnezeu pentru odihna veșnică a sufletului tău minunat.

Cu durere în suflet anunțăm împlinirea a 3 ani de la trecerea în neființă a celui care a fost soț, tată și bunic

MIRON OVIDIU.

Veșnic îndurerate, familiile Miron și Szakács. (10418)

MATZEK LIDIA TRUȚA

9 mai, se împlinesc 5 ani de la plecarea în veșnicie. La revedere în cer! Soțul, copiii, nepoții, sora din America. (10356)

Se împlinesc 6 săptămâni de tristețe, lacrimi și dor de când ne-a părăsit pentru totdeauna,

POENARI VASILE

din COVĂSÂNȚ. Te vom păstra mereu în inima și gândurile noastre și nu te vom uita niciodată! Soția Dina și fiul Codrin. (10453)

Neștearsă amintire și pios omagiu iubitului nostru

PESCARIU ILIE,

la 17 ani de la deces. Soția și fiica. (10454)

Azi se împlinesc 12 ani de la dispariția regretatului soț

PRECUP ȘTEFAN

din ALMAȘ. Dumnezeu să-l odihnească în pace! Soția Anuța. (6558166)

● PRODUCE ȘI MONTEAZĂ UȘI ȘI FERESTRE DIN PVC
ARMAT CU PROFILE TROCAL GERMANIA
● PRODUCE ȘI VINDE GEAM TERMOPAN

LUCRU NEMȚESC

SATLINE

SALON DE EXPOZIȚIE:
ARAD, PIAȚA MIHAI VITEAZUL
BL. M 7, PARTER
TEL./FAX. 057/25 14 61; 094 50 72 11

Aventis CropScience Romania

vă oferă

Aventis

MODOWN 4F

Erbicid **pre si post emergent** la floarea soarelui

Actiune: PELICULARA SI DE CONTACT
Doze: - preemergent: **1,5 - 2,0 l/ha** (dupa semanat, fara incorporare)
- postemergent: **1,0 - 1,5 l/ha** (cand buruienile sunt in stadiul de rozeta)

Spectru de combatere

- **buruieni dicotile**
- *Chenopodium album (Loboda)*
- *Amaranthus sp. (Stir)*
- *Datura stramonium (Ciumafaia)*
- *Polygonum sp. (Ardeiul broastei)*
- *Raphanus raphanistrum (Ridichea salbatica)*
- *Sinapis sp. (Rapita salbatica)*
- *Solanum nigrum (Zârna)*
- *Lamium purpureum (Urzica moarta)*
- *Matricaria sp. (Musetelul)*

- **buruieni monocotile**
- *Poa annua (Firuta)*
- *Echinochloa crus-galli (Iarba barboasa)*
- *Setaria sp. (Mohor)*

BURUIENI REZISTENTE
Cirsium arvense (Palamida)
Xhanthium sp. (Cornuti)

Sediu Central: Calea Victoriei nr. 155, sector 1, Bucuresti, tel: 01-310 49 09 - 14
Responsabil Regional : dl. ing. Alexandru Radulescu - 094 / 344.228
Birou Timisoara: str. Vadu Calugareni nr. 13, 1900 TIMISOARA - tel/fax: 056/221.476
Distribuitor – S.C. PRODAGRO BIAN S.R.L. Arad, Str. Bicaz nr. 6 - tel. 288.306

(2059139)

CAMERA DE COMERȚ ARAD

DEPARTAMENTUL ÎNVĂȚĂMÂNT ORGANIZEAZĂ URMĂTOARELE
CURSURI:

- Contabilitate și aplicații pe calculator;
- Evidență contabilă în partidă simplă pentru asociațiile familiale și persoane fizice;
- Inițiere în utilizarea calculatoarelor și birotică (Windows, Word);
- Inițiere în utilizare Excel;
- Limbi străine (engleză, italiană, franceză, germană, olandeză);
- Declarant vamal.

Informații suplimentare la sediul CCIA Arad,
str. Cloșca nr. 5, camera 31, etajul 2,
telefon 25.22.50 sau 25.30.00

Fundația româno-germană
De pregătire și perfecționare profesională Vladimirescu

ORGANIZEAZĂ:

Cursuri de calificare: tâmplar universal, topograf, zidari, coafor, bucătar, tinichigiu carosier, dulgher, confecționer îmbrăcăminte.

Cursuri de perfecționare: operatori PC (inițiere, Word, Excel, Acces), secretariat cu operare PC, limba germană, limba engleză, contabilitate.

INFORMAȚII: Vladimirescu, str. Gării nr. 59, tel: 514931, 514934
Arad: Str. Episcopiei nr. 32, tel: 280492.
Cursurile sunt avizate de Ministerul Muncii și Solidarității Sociale.
(1834247)

UNIVERSITATEA DE VEST

„VASILE GOLDIȘ” ARAD

Filiala Sebiș

ORGANIZEAZĂ ADMITERE

pentru următoarele forme de învățământ:

1. **Colegiul universitar de marketing în turism și activități hoteliere**
   Durata de școlarizare - 3 ani
2. **Colegiul universitar de asistență socială**
   Durata de școlarizare - 3 ani
3. **Finanțe contabilitate, informatică**
   Durata de școlarizare - 4 ani
4. **Colegiul universitar pedagogic**
   Durata de școlarizare - 3 ani
5. **Facultatea de drept**
   Durata de școlarizare - 5 ani F.F.

Admiterea la toate facultățile și colegiile se face pe baza mediei obținute la examenul de bacalaureat.

PE DURATA STUDIILOR SE ASIGURĂ **condiții excelente de cazare, laboratoare bibliotecă etc.**

Formele de învățământ superior sunt autorizate de Consiliul Național de Autorizări și acreditări academice.

Filiala Sebiș a Universității de Vest „Vasile Goldiș” Arad, este autorizată prin hotărâre de guvern, fiind în al patrulea an de funcționare.

Informații suplimentare la secretariatul Filialei Sebiș,
Bulevardul Victoriei nr. 7, tel/fax - 057-422.083.
(2059196)

Fiica părintelui Anderson,

DOAMNA VALERIA

este prezentă în Arad

Mă numesc Cristina locuiesc în Arad am 34 ani totul în viață mi-a mers bine aveam o meserie bună și o viață liniștită alături de părinții mei, până în vara anului 1999, când m-am îmbolnăvit. După 2 luni am fost internată la Cluj, unde după analize și investigații, medicul care mă trata mi-a spus că nu am nimic. Nu știam ce să cred, nodul din stomac, amețeala și furnicăturile pe care le aveam mă măcinau zi și noapte. Împreună cu mama mea am mers la biserici și mănăstiri, în ideea că la mijloc s-ar afla ceva necurat, dar rezultatele întârziau să apară. Întâmplarea a făcut ca în revista Paranormal redactată de dl. Ion Țugui să găsesc un articol despre o clarvăzătoare Valeria care cu harul divin pe care îl deține, vizionează destine și dezleagă farmece cu puterea magiei albe, nu am mai stat pe gânduri am mers la această femeie care, de cum mi-a deschis crucea ei sfântă, mi-a spus că aveam farmece făcute cu magie neagră pentru a nu mă căsători niciodată și încet, încet viața mi se va măcina.

După 3 ședințe la d-na Valeria mă simt din nou bine, am cunoscut bărbatul cu care mă voi căsători în curând și aduc pe această cale mii de mulțumiri acestei femei care are puteri divine și vindecă impotența, alcoolismul, boli de piele, dezleagă cununii, unește oameni despărțiți, face de bine și spor în casă și în afaceri și scoate argintul viu.

Cine dorește să o contacteze, o găsește la telefon
258.797 sau 095.453.045
(5915838)

SOC. COM. MODA S.A. ARAD

angajează

CONFECȚIONERI
calificați și necalificați

cu studii minime școală generală în vederea calificării la locul de muncă.

UNITATEA ASIGURĂ
salar de încadrare atractiv + 10% spor condiții grele + spor vechime + tichet masă.

INFORMAȚII SUPLIMENTARE
la telefon: 256.265, interior 120.
(5915892)

S.C. BELSIRIM. IMP-EXP. SA

specializată în transporturi rutiere, speciale, de carieră, cu un parc propriu de peste 100 mijloace auto, cu un colectiv de aproape 200 de angajați, într-un climat de muncă stabil având ateliere proprii de reparații (încălzite),

ANGAJEAZĂ:

- **DIRECTOR GENERAL** - cu experiență în domeniu
  - salarizare de excepție
- **MECANICI, ELECTRICIENI AUTO**, cu experiență în domeniu.
- **CONDUCĂTORI AUTO** - categoria B, C, E - vechime minimă 5 ani

INFORMAȚII LA TELEFON: 284.125; 275.576.
(5915849)

Rosendaal
THERMOBANC TRANS S.R.L.

Societate româno-germană

Telefon
095-659.340

EXECUTĂ **LUCRĂRI DE**
- izolatii termice industriale
- izolatii termice în chimie industrială
- izolatii termice constructii clădiri
- izolatii termice la cald, la rece
- izolatii termice fonice, acustice
- izolatii de asigurare contra incendiilor
- închideri hale industriale, perimetrale
- izolatii termice cu spumă poliuretanică
- camere frigorifice
- izolatii cisterne și izoterme auto

ANGAJEAZĂ personal
- tinichigerie industrială
- desenator tinichigerie industrială

(5914445)

BANCA
"TRANSILVANIA"S.A.
SUCURSALA ARAD,
Str. Unirii nr. 5-7,
Tel. 057/283.122
Depozite persoane juridice
36% p.a. - 1 lună
37% p.a. - 3 luni
NOU: 40 % la 45 zile

ADEVĂRUL

COTIDIAN INDEPENDENT ARAD

Anul XIII, nr. 3300

Joi, 10 mai 2001 ● 16 pagini ● 3500 lei ● e-mail: adevarul@arad.ro; adv.pub@arad.ro

WEST BANK S.A.
ARAD, B-dul Revoluției nr. 88
WESTERN UNION | MONEY TRANSFER
Cel mai rapid mod de a primi bani din întreaga lume!

BRAT
Publicație auditată în semestrul II 1999
Tiraj mediu zilnic vândut: 34.958

ARADUL ESTE CAPITALA BASCHETULUI ROMÂNESC

Pentru a patra oarã consecutiv

Foto: VIOREL MUSCA

TRICOURILE DE CAMPIOANE AU FOST CROITE PE MÃSURA FETELOR DE LA B.C. ICIM

Pag. 8

ALBA-NEAGRA

El - băiat cinstit, deștept dar nu prea arătos. Ea frumoasă, visătoare, da' cam naivă. I-a luat haine noi, a scos-o în lume, ca apoi să fie abandonat. Și pentru cine? Unul aducea cu Frankenstein, ălălalt purta ghiul și unghiuță, al treilea era finuț, avea ochelari, da' era strâns la pungă. Happy end. Ea, mai puțin visătoare, dar și aproape dezbrăcată se întoarce la prima iubire. Cam așa ar putea fi rescrisă, fără cifre statistice, grafice și cuvinte înțelese de prea puțini, nuvela „Cartea albă a preluării guvernării", semnată de un profesor universitar dr., fost ministru de finanțe, cunoscut acum și ca președinte al Comisiei buget finanțe din Camera Deputaților, Florin Georgescu. Cum românii se plictisiseră deja de uzata placă cu „greaua moștenire" era și timpul ca să li se dea și altceva. Ca nu cumva să uite că le merge din ce în ce mai rău. Astfel încât raportată la ultimele guvernări, prestația lui Văcăroiu și a PDSR să apară ca o pată luminoasă în întreaga epocă post. Au scăzut PIB-ul, producția industrială, puterea de cumpărare, nivelul de trai, au pierit IMM-uri, dar a crescut rata sărăciei (20% în '96 - 44% în 2000) șomajul (6,6% în '96 - 10,5% în 2000) numărul întreprinderilor cu pierderi, al pensionarilor. Abia că s-a privatizat ceva mai mult, dar au fost alese doar „merele frumoase din coș" și pe deasupra au fost vândute pe nimic. Și cu ce folos că doar 70% din capitalul social al întreprinderilor socialiste e tot în proprietatea Statului. Concluzia: „Puterea de dreapta întotdeauna ia de la ăi mai urâți și duce la ei înșiși. Doctrinar e așa" filozofa Florin.

DORU SAVA

(Continuare în pagina 5)

Scandalul ia amploare:

OVIDIU MARIAN CREDE CÃ PRIMARUL TREBUIE CERCETAT DE PROCURATURÃ

Pag. 5

BOLNAVII INTERNAȚI ÎN SPITALE RISCĂ SĂ RĂMÂNĂ FĂRĂ OXIGEN

Pag. 7

✶ Datoriile unităților sanitare însumează 200 de milioane de lei ✶ Situația cea mai gravă - la Spitalul Matern ✶ Casa de Asigurări de Sănătate nu se lasă sensibilizată

Senatorul Onaca, despre „confiscarea" lui Ilie Ilașcu:

„CINE A FĂCUT ACEST LUCRU ESTE UN DOBITOC ȘI A VRUT SĂ-I FACĂ RĂU LUI ILIESCU"

S.C. SERGIU GIANINA S.R.L.
ARAD
comenzi și expoziție
Bd. Revoluției nr. 24
(colț cu Lacului, vizavi de lac)
Tel. 092.292.559,
057/212.512
TÂMPLĂRIE DIN ALUMINIU ȘI P.V.C. IMPORT
▼ geamuri termopane ▼ rolefe P.V.C. și aluminiu ▼ jaluzele verticale și orizontale ▼ site speciale insecte ▼ uși pliante ▼ porți cu telecomandă

ALGLASS
MOBILIER DIN P.A.L. LA COMANDA
● BUCATARII ● DORMITOARE ● CAMERE DE ZI
NOU
VANZARI IN RATE
Calea Timișorii nr. 53; Tel./Fax: 278820
Piața Spitalului Bl. 1D; Tel/Fax: 253868

CALENDAR

Astăzi, Soarele răsare la ora 6 și 54 de minute și apune la ora 20 și 30 de minute.

- Au trecut 131 de zile din acest an. Au mai rămas 234 de zile până în 2002.

Praznicul zilei: Biserica ortodoxă: Sf. Apostol Simon Zilotul; Cuv. Isihie; **Biserica romano-catolică:** Sf. Antonim; **Biserica greco-catolică:** Sf. Ap. Simon Zelotul.

A venit BARZA!

Arad: **Borostyan** Ioni, **Ardelean** Iasmina Andrada, **Țolea** Paul Andrei, **Stoiadin** Beatrice Denisa, **Budău** Claudiu Viorel, **Heinrich** Minea, **Czank** Eduard.

AU PLECAT DINTRE NOI!

Pal Anton (1949); Hrehoriț Radu Constantin (1946); Dobrovolschi Alexandra (1915); Ardeu Maria (1925), Ghergar Ecaterina (1926).

PREȚUL AURULUI

Banca Națională: Pentru gramul de aur de 24 K, prețul cu ridicata - **241.942 lei**; prețul de achiziție **217.747 lei**. Prețuri înregistrate ieri. **Piața neagră** - **Aur 14 K**: cumpărare - 125.000 lei/g, vânzare - 135.000 lei/g. **Aur 18 K**: cumpărare - 145.000 lei/g, vânzare - 155.000 lei/g.

La Grupul Școlar Industrial „Aurel Vlaicu"

NOI DOTĂRI THW

Ieri, Grupul Școlar Industrial „Aurel Vlaicu" a primit vizita unei delegații din landul Renania de Nord - Westfalia (Germania). Delegația, formată din șase reprezentanți ai organizației THW, a fost prezentă la inaugurarea a **două ateliere pentru electricieni,** pe care THW le-a dotat în valoare de 85.000 DM. Amintim că Grupul Școlar Industrial „A. Vlaicu" a început proiectul de colaborare cu THW în octombrie 1999, iar în octombrie 2000 organizația germană a finalizat dotarea tehnică a două ateliere de mecanici auto și garaj auto.

Herbert Schlorf, președintele delegației THW, și-a exprimat satisfacția de a fi lucrat cu un partener pe măsură: **„Am constatat că autoritățile locale au ales bine această școală pentru dotarea noastră, având în vedere că direcțiunea și-a îndeplinit la timp atribuțiile legate de amenajarea atelierelor"**. La rândul său, directoarea Grupului Școlar „A.Vlaicu", **prof. Michaela Borza**, a declarat **„Prezența dvs.** (a delegației THW - n.n.) **ne onorează, dar ne și obligă în același timp. Dacă în urmă cu mai bine de un an nu știam dacă școala noastră va fi aleasă sau nu, azi, visul nostru s-a transformat în realitate".**

Au mai fost prezenți la inaugurare **subprefectul Florin Remețan** și **prof. Pavel Sârbu,** inspector școlar general la IȘJ Arad.

CĂTĂLINA LATU
Foto: ONORIU FELEA

COMUNICAT A.N.I.-F.N.I.

Membrii ANI-FNI, filiala Arad, sunt convocați astăzi, 10.05.2001, ora 15, la Casa de Cultură a Sindicatelor, în ședință extraordinară, cu următoarea ordine de zi:

1. Prezentarea dării de seamă privind activitatea comitetului Asociației de la înființare și până în prezent;

2. Situația financiar-contabilă a Asociației;

3. Diverse, discuții, propuneri.

Pentru membrii A.N.I. Arad prezența este strict necesară.

Comitetul A.N.I.-F.N.I. Arad

„ADEVĂRUL" VĂ ASCULTĂ

La telefonul dimineții, 280944, între orele 9,00-12,00

☎ Comitetul Zoopastoral din Sânicolaul Mic aduce mulțumiri Regiei de Apă Canal, respectiv d-lor directori Gheorghe Bănățan și Gheorghe Ardelean precum și echipei care schimbă contoare pentru promptitudinea cu care au intervenit pentru repararea defecțiunii de la rețeaua de apă.

☎ Răspuns pentru d-na Marioara Iacobescu. Sunteți rugată să mergeți la CAS - serviciul pentru evidență (la parter) pentru clarificarea situației.

☎ Iosif Glevan a plătit luna trecută factura telefonică cu întârziere. Bărbatul a avut surpriza să constate că majorările de întârziere, precum și „alte servicii" i-au apărut în factura care i-a venit luna aceasta. „Nu înțeleg de ce nu am plătit majorările și reconectarea telefonului, atunci când era cazul", se întreabă nedumerit bărbatul.

Redactor de serviciu, A. B.

La telefonul după-amiezii, 280003, între orele 15,00-18,00

☎ **Domnul Gelu Pintilie, domiciliat pe strada Cezar, nr. 47**, este foarte nemulțumit de decizia potrivit căreia centura Aradului (partea care traversează tangent zona Subcetății) o să treacă prin preajma străzii unde locuiește dânsul. „Pe lângă faptul că suportăm zgomotul produs de trenurile care circulă pe aici, vom fi deranjați, se pare, și de traficul mașinilor grele" - spune cititorul nostru.

☎ **Doamna Maria Găilean din Arad** este interesată să afle cum poate lua legătura cu un reprezentant al Comisiei pentru Apărarea Drepturilor Omului (CADO). Deocamdată, acest lucru poate fi făcut doar telefonic, la numărul 095/96.86.76 și 092/23.22.66, unde va răspunde juristul Daniel Sida, reprezentantul pentru județul nostru al C. A. D. O.

Redactor de serviciu, C. T.

CURSUL VALUTAR*

VALORI ÎNREGISTRATE IERI, 9 MAI 2001

Denumirea valutei	BNR	BCR		BRD		Banca Transilvania		Banca Agricolă		Bursa neagră	
		C	V	C	V	C	V	C	V	C	V
Dolar S.U.A.	28353	28230	28380	28130	28430	28100	28400	28000	28460	28300	28400
Marca germană	12803	12559	13013	12625	12899	12450	12900	12550	12875	12700	12800

Ziarul „ADEVĂRUL" utilizează informații transmise de agențiile de presă MEDIAFAX și ROMPRES.

METEO

Vremea va fi în general frumoasă. Cerul variabil va prezenta înnourări temporare în cursul după-amiezii când, izolat, mai ales la deal și munte, se vor semnala averse de ploaie și descărcări electrice. Vântul va sufla slab până la moderat din sector nordic.

Temperaturi maxime: 18 la 21°C; **Temperaturi minime**: 8 la 11°C.

Meteorolog de serviciu,
ADELA TEODORESCU

CINEMATOGRAFE

Dacia: **Marea hoinăreală (SUA) - 9; 11; 13; 15; 17; 19; 21**

Mureșul: **Pact cu diavolița (SUA) - 10; 12; 14; 16; 18**

Arta: **(7-10.05): Moara cu noroc (Rom.) - 16**

Sala Mică: **28 de zile (SUA) - 15,30; 17,30**

Progresul: **Legenda călărețului fără cap (SUA) - 16; 18**

ADEVĂRUL
COTIDIAN INDEPENDENT ARAD
Editor: S.C. ADEVĂRUL S.R.L. Arad
COD FISCAL R 1681938 ● COD SICOMEX 19.604 ● CERTIFICAT J 02/1886 / 31 X 1991 ● COD SIRUES 020956601 ● ISSN 1220-7489

Redacția și administrația: 2900 Arad, Bd. Revoluției nr. 81. Telefoane: SECRETARIAT - 281802, fax 280655, 280625; ADMINISTRAȚIE - CONTABILITATE - 281797; MICA PUBLICITATE - 210775; MAREA PUBLICITATE - 280904; CLUBUL PRESEI - 280989.

Consiliul de administrație: președinte - **DOREL ZĂVOIANU,** telefon 281802, 280625; **vicepreședinte - MIRCEA DORGOȘAN,** telefon 210776; **membri: DOREL BARBU,** telefon 281797; **NICU COJOCARU,** telefon 280904; **MIRCEA CONTRAȘ,** telefon 280854.

Colegiul de redacție: **MIRCEA CONTRAȘ** (redactor-șef); **MARCEL CANCIU** (șef secție foto), telefon **281701; ALEXANDRU CHEBELEU** (șef secție sport), telefon **281701; NICU COJOCARU** (șef secție publicitate) telefon/fax: **280904; GABRIELA GROZA** (secretar general de redacție), telefon **280854**; **VASILE FILIP** (șef secție cultură-învățământ-tineret), telefon **281855; 280003; IOAN IERCAN** (șef secție politică), telefon **280943; DORU SAVA** (șef secție social-economic), telefon **281738; ȘTEFAN TABUIA** (șef secție actualități), telefon **281855; 280003; DOREL ZĂVOIANU** (președinte al Consiliului de administrație), telefon **281802, 280625.**

Tiparul executat la S.C. MEDIAGRAF S.A. ARAD, str. Feleacului F.N., telefon 250902, fax 250920

„Adevărul" poate fi citit și pe Internet la adresa http://adevarul.arad.ro

HOROSCOP

Joi, 10 mai

Berbec (21.03-20.04). V-ați cam supărat pe o persoană care ține la dvs. Este posibil să vă dați seama mai târziu că s-ar putea să fi greșit.

Taur (21.04-20.05). Veți avea o zi „plină" la locul de muncă.

Gemeni (21.05-20.06). Un coleg de lucru vă simpatizează și vă susține în tot ceea ce faceți.

Rac (21.06-22.07). S-ar putea să faceți o ieșire cu persoana iubită în această seară.

Leu (23.07-22.08). Una dintre persoanele pe care o considerați prietenă vă va dezamăgi.

Fecioara (23.08-22.09). Lucrurile nu merg prea bine, dar nu vă descurajați, vor veni și zile mai bune.

Balanța (23.09-22.10). S-ar putea ca zilele acestea să faceți o călătorie împreună cu câțiva prieteni.

Scorpion (23.10-21.11). Dacă ați câștigat niște bani, nu vă grăbiți să-i cheltuiți. S-ar putea să-i necesitați în zilele următoare.

Săgetător (23.11-21.12). Astăzi este o zi foarte bună pentru afaceri. Tot ce veți încerca să faceți în această zi vă va reuși.

Capricorn (22.12-19.01). Astăzi s-ar putea să mergeți la cumpărături cu persoana iubită.

Vărsător (20.01-19.02). Astăzi este posibil să aveți niște discuții cu colegii dvs. de muncă.

Pești (19.02-20.03). Din punct de vedere financiar nu stați prea bine, dar nu vă faceți griji s-ar putea ca zilele acestea să primiți niște bani.

MOCHETA
Arad, Piața Gării
Telefon 235.221
MARI REDUCERI
DE PREȚURI
MONTAJ LA
STANDARDE EUROPENE

UTILITARE

PIEȚE, TÂRGURI. Astăzi, este zi de piață agroalimentară la Curtici, Sebiș, Bata, Cermei, Zădăreni, Ghioroc, Săvârșin, Secusigiu, Sântana, Târnova, Zăbrani, Zerind. Tot astăzi au loc târguri săptămânale la Curtici, Sebiș, Cermei, Săvârșin, Secusigiu, Zerind. Mâine, vineri, se desfășoară târguri săptămânale la Ineu, Șepreuș, Șimand.

FARMACII DE SERVICIU. Farmacia **„Remedium"**, B-dul Revoluției, nr. 52-54, telefon 233195 cu program de luni până vineri de la orele 7,30-20,00 iar sâmbăta de la 8,00-14,00; Farmaciile **„Sinapis"**, B-dul Revoluției, nr. 88, lângă Noul Stil, telefon 282369, **„Noua Farmacie"**, str. Andrei Șaguna, nr. 15, telefon 948 sunt de serviciu cu program non-stop.

URGENȚE STOMATOLOGICE. Cabinetul de pe str. Crișan (în spate la Gionelli) are program non-stop. Telefon: 253794. Cabinetul din B-dul Revoluției nr. 62, ap. 17, între orele 9,00-19,00. Telefon: 256665.

ADMINISTRAȚIA FINANCIARĂ. Administrația Financiară a municipiului Arad: Asistență contribuabili (impozitul pe venitul global) - telefon 280633, 280733, int. 198.

ÎNTRERUPERI DE CURENT. **Joi**: Str. Fluieraș - Grup Școlar Construcții. **Vineri:** Liceul Construcții nr. 6 și Calea Victoriei, Feleacului, Vuia, Deltei, Maica Sava, Răchitei, Moldovan (p), str. Marinarilor, Bărnuțiu, Margaretelor, Garoafelor, Băncilă, Voluntari, Mătăsari, Șelari (p).

TELEFON DE URGENȚĂ LA POLIȚIE: 955.

VERNISAJ LA „DELTA"

Vineri, 11 mai, la orele 18, va avea loc la Galeria Delta, vernisajul expoziției de sculptură și, totodată, lansarea albumului cuprinzând lucrări ale sculptorului timișorean **Jecza Peter**.

Echipa de serviciu
GABRIELA GROZA
secretar de redacție
Bianca Felea,
Adela Homorâceanu,
Dina Rujan,
Ramona Vidulescu
tehnoredactare computerizată
Sorina Ambruș
Doina Jurcă,
Aurica Telcian,
Dacian Toduța
corectură

OMUL SFINȚEȘTE LOCUL!

Românii au o vorbă: omul sfințește locul! O vorbă nici că se poate mai potrivită pentru întâmplarea de mai jos, o întâmplare care are în centrul ei o româncă, **pe numele ei de acum Marioara Fasanella**. O româncă, femeie de afaceri care după ce s-a căsătorit cu un italian și a pelegrinat prin țări străine, unde a cunoscut adevăratele legi ale economiei de piață, a revenit în România, stabilindu-se în Arad.

Fire energică și deosebit de perseverentă, ea nu a pierdut timpul, achiziționând un apartament la parterul unui bloc din Calea Aurel Vlaicu, blocul A-9, scara A, un apartament pe care l-a transformat într-o modernă unitate de cosmetică și coafură.

Mai mult, așa după cum bine se observă în fotografie, împreună cu soțul a amenajat în fața unității o frumoasă și cochetă grădină de flori, o adevărată oază de verdeață și de bun gust care încântă ochii tuturor acelora care trec pe aici.

O dovadă și confirmare în plus că, într-adevăr, oriunde s-ar afla, omul sfințește locul.

M. D.

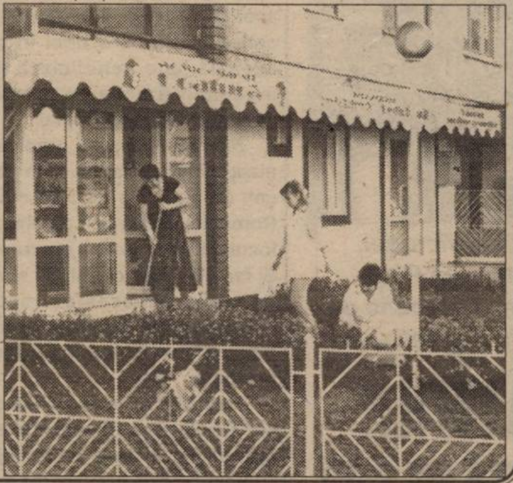

Consilierii au decis
CREȘA DIN MICĂLACA VA FI PRELUATĂ DE FUNDAȚIA JUVENTUTE

Introdus în ultimul moment pe ordinea de zi a ședinței CLM de marți, la propunerea consilierului Ovidiu Marian, proiectul de hotărâre privind preluarea creșei din cartierul Micălaca de către Fundația Juventute i-a împărțit pe consilieri în două tabere. Unii nu înțelegeau de ce atâta grabă pentru luarea acestei decizii, mai ales că, după spusele secretarei CLM, Doina Paul, statutul juridic al clădirii în care funcționează creșa nu este clarificat.

Alți consilieri (printre care Ovidiu Marian, Adrian Mureșan, Amalia Aslău) au susținut proiectul, motivând că, prin preluarea creșei de către Juventute, condițiile de creștere și educație a copiilor vor fi mult îmbunătățite. În plus, o dată creșa ieșită din subordinea Direcției de Sănătate Publică, bugetul local va fi degrevat cu câteva sute de milioane de lei.

În cele din urmă, consilierii au votat proiectul, astfel că Fundația Juventute va prelua creșa amintită.

G. K.

Ștefan Augustin Doinaș - la Caporal Alexa

Duminică, 13 mai, poetul Ștefan Augustin Doinaș se va afla printre consătenii lui din Caporal Alexa. Cu această ocazie, poetului i se va acorda titlul de „Cetățean de onoare al comunei Sântana" iar numele său va fi înscris pe frontispiciul școlii din Caporal Alexa care l-a avut ca elev iar mai târziu ca dascăl.

NEATENȚIA LA VOLAN...

Pe raza localității Turnu, D. J. 106, numitul **Vlad Gheorghe** (26 ani), conducător auto la SC Trans Alex SRL, în timp ce conducea autoturismul Dacia 1300 cu numărul de înmatriculare 2-AR-8895 - datorită neatenției în conducere - a pierdut controlul volanului părăsind partea carosabilă și izbindu-se de un cap de pod. În urma impactului conducătorul auto a fost grav accidentat.

URMĂRIT GENERAL PRINS

A fost prins și arestat numitul Albert Levente (33 ani), din Bălan, județul Harghita, urmărit general, care are de executat un mandat de 3 ani închisoare pentru ucidere din culpă.

PESCĂRIE LA BRAZII

Vasile Mariș, primarul din Brazii are la Iacobini un teren de 50 de ari în apropierea văii ce trece prin localitate. Momentan, pământul e semănat cu ovăz, dar fiindcă este puțin productiv, primarul intenționează să mai cumpere teren în apropiere și, după ce recoltează ovăzul, să treacă la amenajarea unei pescării. Va popula bazinul cu crap și pentru ca decorul să fie deosebit, dorește ca în mijlocul apei să lase o „palmă" de uscat unde să amenajeze un loc de refugiu. Mariș apreciază că investiția va ajunge la 20 milioane lei.

T. M.

COSTURILE ȘEDERII PRELUNGITE ÎN ROMÂNIA

În noaptea de luni spre marți, la vama Nădlac, s-a prezentat pentru ieșirea din țară cetățeanul francez Chabrol Jean, de 53 de ani.

Luând pașaportul francezului la control, polițiștii de frontieră au constatat că Jean a depășit termenul legal de ședere în România cu aproape două luni de zile. Viza eliberată de Ambasada română din Paris fiind valabilă în perioada 12 februrie-12 martie.

În cazul în care un cetățean străin nu-și justifică prezența în țară peste termenul din viză, în sensul că nu a fost internat în spital ori a avut alte probleme deosebite, trebuie plătită o amendă de 1,5 milioane de lei (750 de mii de lei pe loc).

Cum omul nu a avut bani să plătească amenda, a fost trimis la Serviciul evidenței informatizate din Arad pentru a-și „rezolva" viza. Aici însă trebuie alți bani. Fără bani, varianta străinului este aceea de a apela la Ambasada franceză din București.

Într-o situație similară se află și cetățeanul german Gitzing Franz, de 63 de ani care a depășit cu o lună și jumătate termenul legal de ședere în România.

„Descoperit luni seara la Nădlac, nici el n-a avut bani de plătit amenda, fiind prezentat aceluiași serviciu de evidență informatizată a persoanei Arad", ne-a mai informat dl. mr. Valer Pop, din cadrul Inspectoratului județean al Poliției de Frontieră Arad.

NICOLAE OPREAN

LOCURI DE MUNCĂ VACANTE

Agenția Județeană pentru Ocuparea Forței de Muncă Arad (str. Gh. Lazăr nr. 20) ne-a pus la dispoziție situația locurilor de muncă vacante în această săptămână.

Agent comercial 2; Barman 1; Bijutier 3; Bobinator aparataj electric 5; Bucătar 3; Confecționer 70; Consultant asigurări de viață 20; Dulgher 2; Economist 2; Frezor 2; Găuritor coordonate 1; Instalator 2; Maistră încălțăminte 2; Maistru în industria textilă 5; Manichiurist 1; Mecanic auto 10; Muncitor necalificat 2; Operator fibră sticlă 10; Operator la fabr. produse făinoase 2; Operator la mașină de tricotat circ. 50; Pedichiurist 1; Pompagiu 1; Rectificator plan rotund 1; Sculer matrițer 1; Secretară 1; Strungar 1; Sudor 2; Tesator 10; Tâmplar 4; Vânzătoare 11; Zidar 2; Zugrav 2.

ÎMPUȘCATĂ DIN... JOACĂ

În pădurea din satul Hunedoara Timișană, minorul Coltiș Sorin (10 ani), din Șagu, jucându-se cu o armă cu aer comprimat, calibru 4,5 mm, cu alice, i-a provocat o plagă prin împușcare în coapsa piciorului drept numitei Manusov Ana (18 ani), din Șagu. Arma a fost încredințată minorului de către Budiu Sorin din Vinga, rudă cu minorul. Cercetările continuă în vederea stabilirii faptei și a vinovăției.

Ziua Europei
INTEGRARE - PRIN CULTURĂ

Ieri, cu ocazia Zilei Europei, Primăria Arad a organizat mai multe manifestări cultural-artistice. Programul a început la Casa de Cultură a Municipiului, cu o expoziție de artă plastică a elevilor de la Liceul de Artă. „Clădirea reprezintă trecutul cultural al orașului, iar cei ce expun reprezintă viitorul cultural. Cred că este o îmbinare perfectă", a spus Silvia Damian, directoarea liceului. Chiar dacă nu toate lucrările expuse aveau ca temă „Europa", elevii - expozanți au fost răsplătiți de Primărie cu diverse cadouri (câte un hanorac, plus broșuri și pliante cu date despre Uniunea Europeană).

„Integrarea se face și prin cultură. Această expoziție este un mesaj că Aradul e pregătit pentru integrare", a subliniat reprezentantul Primăriei, Nora Groșan.

După-masa, la Palatul Copiilor, elevi din clasele V-VIII de la mai multe școli arădene, au fost testați în cunoștințele lor despre Uniunea Europeană, în cadrul concursului „Tânărul european". Și acești elevi au fost premiați de Primărie.

După momentul solemn din Parcul Europa, unde au fost prezente mai multe oficialități arădene, a urmat un spectacol de scenete de teatru, în fața Palatului Administrativ. Pentru exprimarea ideii de multiculturalitate, scenete în limbile română, maghiară, germană, bulgară, cehă, slovacă au fost prezentate publicului de către Cercul Cultural Banat-Ja, Teatrul Kölcsey și Teatrul Veșnic Tânăr.

Tot pentru a marca evenimentul, la Sala Clio au fost expuse fotografii cu tema „Europa".

9 Mai a fost declarată „Ziua Europei" în 1950 de către ministrul de externe al Franței, Robert Schumann. Anul acesta este al patrulea an când Ziua Europei este sărbătorită la Arad.

GERLINDE KNAP

Foto: ŞT. MATYAŞ

ARMĂ DE TIR TRANSFORMATĂ...

Este cercetat în stare de libertate Gligor Ioan (24 ani), din Șepreuș, fără ocupație, care a deținut ilegal la domiciliul său o armă de tir cu glonț calibru 5,5 mm. Arma a fost transformată prin lărgirea camerei cartușului, având pasonat pe calota țevii, seria LS 527, fără marcă.

Comunici gratuit noaptea si duminica toata ziua. Beneficiezi lunar de 120 de minute GRATUITE in rețea si de tarif de 0.05*/min dupa consumarea acestora**. Totul pentru numai 9$*.

cu noul abonament Dialog FREE devii pasăre de noapte

*In reteaua Dialog, intre orele 22.00 - 07.00 si toata duminica
**in reteaua Dialog, dupa consumarea celor 120 de minute gratuite

In plus, ai si Taxarea la secunda.
*primul minut este indivizibil

Maxon 3204
Trium Astral
Alcatel DB
Sagem 922
Philips Vogue
Nokia 5110
Siemens C25
ROMCOM

399.000* lei
589.000* lei
1.259.000* lei
*fără TVA

ROMCOM shop Arad str. Eminescu nr. 3 Tel: 057 214 551; 094 56 88 55
B-dul Revoluției 76 - Agenția de Turism Zarandul Tel: 057 213 134

SENATELE UNIVERSITARE POT SUPORTA DIN VENITURI PROPRII ŞCOLARIZAREA GRATUITĂ A STUDENŢILOR CARE URMEAZĂ DOUĂ FACULTĂŢI

Senatele universitare pot suporta din venituri proprii școlarizarea studenților care urmează două facultăți, dar până în prezent nici o instituție de învățămînt superior nu a acceptat o astfel de cerere, a declarat, ieri, agenției MEDIAFAX, Ecaterina Andronescu, ministrul Educației și Cercetării. "Chiar dacă multe instituții au realizat venituri proprii substanțiale, nu au fost cazuri în care studenții admiși la două facultăți să fie acceptați fără plata taxelor aferente uneia dintre instituții", a mai spus ministrul Educației.

Potrivit unui ordin al fostului ministru al Educației Naționale, Andrei Marga, senatele universitare puteau decide în legătură cu admiterea pe locuri de la buget a studenților care urmează a doua facultate. În schimb, Legea Învațămîntului prevede ca un student să beneficieze de alocarea fondurilor de la buget numai pentru un singur ciclu de învățămînt.

Profesorul Ion Mihăilescu, rectorul Universității București, a declarat pentru MEDIAFAX că au existat cazuri, "puține, este adevărat", în care senatul universității a acceptat, gratuit, studenți la a doua facultate. Aceste excepții i-au vizat pe orfani, pe candidații admiși cu medie mare, dar care proveneau din familii cu situație financiară precară și pe copii ai unui cadru didactic din instituție, dacă veniturile părinților nu depășeau un anume plafon. "În rest, oricît de merituos ar fi studentul, bugetul de stat sau veniturile proprii ale universităților nu pot suporta cheltuielile aferente pentru două cicluri de studii", a mai spus rectorul Mihăilescu.

Foto: ST. MATYAS

Ieri, de Ziua Independenței și Ziua Victoriei, la monumentul Ostașului Român din Piața „Avram Iancu", depuneri de jerbe și coroane de flori, precum și ceremoniale militar și religios

REGELE MIHAI VA BENEFICIA DE PREVEDERILE LEGII PRIVIND DREPTURILE ACORDATE FOŞTILOR ŞEFI DE STAT

Comisia juridică din Senat a finalizat, ieri, raportul la proiectul de lege privind drepturile acordate foștilor șefi de stat, propunînd introducerea unui nou articol în care se arată că de această lege beneficiază persoanele care au îndeplinit funcția de președinte al României, inclusiv fostul rege Mihai.

Membrii Comisiei juridice au decis că indemnizația neimpozabilă care va fi acordată foștilor șefi de stat este de 50% din cea a președintelui României. Foștii șefi de stat vor beneficia și de o locuință de protocol, precum și de protecția SPP. Și familiile foștilor șefi de stat vor putea beneficia de unele din aceste drepturi, însă numai pe perioada vieții acestora, urmînd ca, în termen de 60 de zile de la deces, să părăsească locuința de protocol.

Proiectul de lege privind acordarea unor drepturi foștilor șefi de stat a fost adoptat de Camera Deputaților, care a decis deja că și regele Mihai va beneficia de prevederile acestei legi.

UN COPIL DE LA CENTRUL DE PLASAMENT PENTRU COPII DIN ŞIRIA - VIOLAT DE UN ANGAJAT AL INSTITUŢIEI

Un copil în vârstă de 11 ani de la Centrul de Plasament pentru copii cu nevoi speciale din Șiria a fost violat de către un angajat al instituției.

Florin Păulișan (26 ani), absolvent al unei școli speciale, este angajat la centru de peste doi ani ca îngrijitor de animale. La sfîrșitul săptămînii trecute, în timp ce era de servici, unul dintre copiii internați a vrut să vadă animalele. Florin l-a obligat pe copil să întrețină raporturi sexuale cu el într-una din anexele adăpostului pentru animale.

Șeful serviciului de delincvență minori din cadrul Direcției Județene pentru Protecția Copilului Arad, Sorin Macavei, a declarat că băiatul a fost dezbrăcat, întins pe masă și violat.

Copiii de la centru au spus că Florin a mai violat și alți minori. Un copil de 12 ani a declarat că angajatul centrului l-a lovit în cap cu o lopată, l-a legat și l-a violat.

Florin Păulișan și-a recunoscut fapta, iar Poliția și Direcția pentru Protecția Copilului continuă ancheta începută în acest sens.

În prezent

PROTECŢIA LUI ILIE ILAŞCU ESTE ASIGURATĂ DE SPP

SPP va asigura protecția senatorului PRM Ilie Ilașcu, la solicitarea Senatului, pînă la viitoarea ședință a CSAT, cînd se va discuta această problemă, a declarat, ieri, directorul SPP Gabriel Naghi.

Naghi a mai spus că numărul persoanelor care vor asigura protecția va fi stabilit în funcție de situația informativă, de locul unde se deplasează Ilașcu și familia acestuia.

Directorul SPP a apreciat că, în acest moment, Ilașcu are nevoie de protecția SPP, deoarece pot fi făcute "anumite declarații, care irită" situația.

Președintele Ion Iliescu a declarat, ieri, că este necesar ca SPP să îi asigure protecția lui Ilie Ilașcu, adăugînd că va propune CSAT să adopte o hotărîre în acest sens.

Potrivit reglementărilor legale, Serviciul de Protecție și Pază poate asigura protecția altor persoane decît cele prevăzute în legea de organizare și funcționare a SPP doar în baza unei hotărîri a Consiliului Suprem de Apărare a Țării. Următoarea ședință a CSAT trebuie să aibă loc în cursul lunii mai.

Aseară, în Liga Campionilor

În manșa a doua a semifinalei Champions League, aseară, Bayern München - Real Madrid 2-1 (2-1). Au înscris: Elber - min. 8, Jeremies - min. 34, respectiv Figo - min. 18. Cum scorul partidei tur a fost favorabil echipei germane (1-0), Bayern München a obținut calificarea în marea finală, unde va da piept cu Valencia, pe 23 mai, pe stadionul San Siro din Milano.

JOI, 10 MAI 2001

TVR 1

7,00 Telematinal
* Jurnalul de dimineață
9,00 Recurs la morală - rel.
10,00 Pasiuni - s. rel.
10,45 TVR Cluj
11,50 TVR Iași
12,55 TVR Timișoara
14,00 Jurnalul de prânz
14,15 Infomania
14,30 Districtul - s. rel.
15,15 Desene animate - rel.
15,35 Orice e posibil - s.
16,00 Conviețuiri
17,30 Avanpremieră * Știri
17,35 Medicina pentru toți
18,15 Pasiuni - s.
19,00 Eu, cetățeanul
19,50 Familia... Corect!
20,00 Jurnal * Meteo
20,40 Sport
20,45 Sub acoperire - s.
21,45 Reflecții rutiere
22,00 Scurt pe doi
23,00 Jurnalul de noapte
23,15 Crime și secrete: o lovitură în inimă - suspans, Italia, 1999, prima parte
0,55 Nocturna melomanului .
2,00 Jurnal. Meteo. Sport - rel.

TVR 2

7,00 D-ra Andrea - rel.
7,50 Poftă bună! - rel.
8,00 Mit și istorie - rel.
8,35 Ferma - rel.
9,35 Iubire nesfârșită - rel.
11,20 Știri
11,25 Tată, am încurcat-o! - rel.
11,50 În mijlocul furtunii - rel.
12,45 D-ra Andrea - s.
13,40 Tribuna partidelor parlamentare
14,10 Desene animate
15,30 Știri
15,35 Trupa DP 2
16,15 Veni, Video, Vici!
17,00 Poftă bună cu Petrișor!
17,10 Autograf muzical
17,30 E dreptul tău!
18,00 Tată, am încurcat-o! - s.
18,30 Telejurnal TVR 2
18,50 Desene animate
19,15 Toți, împreună
20,00 On line - rel.
20,30 Ora adevărului
22,15 Hochei: C.M., Germania 2001. Grupa A. Sferturi de finală
0,10 Fenomenul Oasis - ultima parte
1,00 Știri bancare

PRO TV

7,00 Bună dimineața! * Omul care aduce cartea
8,00 Știrile Pro TV - Ziarul dimineții tale
9,00 Tânăr și neliniștit - rel.
10,00 Echipa perfectă - s.
11,00 Black Harbour - rel.
12,00 Spirit de echipă - s.
12,15 Omul din vis - dramă, Franța, 1991
14,15 Dreptul la fericire - rel.
16,00 Tânăr și neliniștit - s.
17,00 Știrile Pro TV
17,45 Teo
19,00 Știrile PRO TV
20,00 Eraser - acțiune, SUA, 1996
21,55 Știrile PRO TV
22,00 ROKENO
22,05 Chestiunea zilei
23,45 Știrile Pro TV
23,55 Profit
0,00 X și Zero
0,05 PRO TV te ascultă ce vezi
0,15 Black Harbour - s.
1,15 Jesse - s.
1,45 Fiul moștenit - dramă, SUA, 1997

TV ACASĂ

6,40 Iubire fără limite - rel.
7,30 Știrile de Acasă - rel.
8,10 Îngerașul - s. rel.
9,00 Femei înșelate - rel.
10,10 Căsuța poveștilor - rel.
10,20 Acasă la bunica - rel.
10,30 Dragoste și putere - s. rel.
11,00 De 3 x femeie - rel.
11,55 Iubire fără limite - rel.
12,50 Betty cea urâtă - rel.
13,45 Seducție - s. rel.
14,40 Ia-mă acasă - rel.
15,30 Înger sălbatic - s.
16,20 Desene animate
16,30 Iubire fără limite - s.
17,20 Acasă la români
17,30 Dragoste și putere - s.
17,55 Acasă la bunica
18,05 Femei înșelate - s.
19,00 Îngerașul - s.
19,55 Desene animate
20,00 Știrile de Acasă
20,40 De 3 x femeie
21,30 Betty cea urâtă - s.
22,20 Seducție - s.
23,20 Dragoste și putere - rel.
23,45 De 3 x femeie - rel.
0,35 Știrile de Acasă

HBO

8,00 Plunkett și Macleane - aventuri, SUA, 1999
9,45 Dragă, am micșorat copiii - s.
10,35 Simpatico - dramă, SUA, 2000
12,20 Doctor pentru mafie - thriller, SUA
13,55 Clubul Joy Luck - dramă, SUA
16,15 Virusul - thriller, SUA, 2000
18,00 Elizabeth - dramă, SUA/Marea Britanie, 1998
20,00 Mesaj pentru tine - comedie romantică, SUA, 1998
22,00 Cu filmele curate - interviu în exclusivitate cu Sergiu Nicolaescu
22,30 Ultimul cartuș - polițist, România, 1981
0,15 O crimă perfectă - thriller, SUA, 1998

PRIMA TV

7,00 Malcolm și Eddie - s., rel.
7,30 Poză la minut - rel.
8,00 Prima Mix!
13,25 Clip Art
13,30 Creaturi sălbatice - rel.
14,30 Cronica cârcotașilor - rel.
15,30 Cavalerul rătăcitor - s.
16,30 Malcolm și Eddie - s.
17,00 Poză la minut - s.
17,30 Camera de râs
18,00 Focus
19,00 Documentar
20,00 Copiii spun lucruri trăsnite
21,00 Impact
21,45 Obiectiv
22,45 Focus
23,15 Cavalerul rătăcitor - s. rel.
23,55 Clip Art
0,00 Camera de râs - rel.
0,30 Focus - rel.

TELE 7 ABC

7,00 Muzică
8,00 Sandwich și Fetz
10,00 La ordinea zilei - rel.
11,30 Muzică
12,30 Reporter Tele 7 - rel.
13,45 Muzică
14,45 Documentar
16,00 D'ale lui Cătălin
18,00 As Show
19,00 Germania astăzi - doc.
19,25 Telecaricatura zilei
19,30 La ordinea zilei
21,00 Telejurnal
21,25 Loto. Joker Pariul Trio
21,30 Caleidoscopul artelor - doc.
22,00 Telemedicina
23,00 D'ale lui Cătălin - rel.
1,00 Loto. Joker. Pariul Trio
1,15 Muzică
5,00 As show - rel.

ANTENA 1 –TV ARAD

6,00 Prieteni fără grai - rel.
6,20 Publicitate, promo, revista presei
6,30 Știri TVA - rel.
7,00 Observator
8,00 'Neata
11,00 Zile din viața noastră - s.
12,00 Elena, viața mea - s.
13,00 Știrile amiezii
13,15 Cascadorii de la Hollywood - s.
14,00 Proprietăreasa - f. SUA
16,00 Club T
16,30 Publicitate, promo
16,45 Știri TVA
17,20 Îmbrățișări pătimașe - s.
19,00 Observator
19,45 Sport
19,50 Brigada mobilă
20,20 Din dragoste
21,55 Ediția de noapte TVA
22,00 Marius Tucă show
23,00 Observator
23,25 Sport
23,30 Noaptea târziu, cu Mircea Badea
0,30 Intrigi în Paradis - s.
1,30 Obsevator
2,30 Navarro - s.
4,30 Noaptea târziu - rel.

TV INTERSAT

8,25 Deschiderea programului
8,30 Cafeaua de dimineață
9,30 Preciosa - s.
10,30 Mistere, farmece și miracole - s.
11,00 Știrile Intersat - rel.
12,00 Un adăpost pentru fiecare - film, rel.
13,30 Comorile lumii - rel.
13,45 Lumea adâncurilor - s.
14,00 Memorii din anul 1978
15,00 Maeștrii cascadoriei - s.
16,00 Emisiune în limba maghiară
17,00 Labirint - rel.
18,00 Umbre
18,15 Știrile Intersat
19,00 Preciosa - s.
20,00 Totul pe față
21,30 Partea nevăzută - film
23,00 Știrile Intersat - rel.
0,00 Erotica
5,00 Închiderea programului

ATOMIC TV

7,00 Selector
10,25 Reactor
10,30 Atomic Cafe - rel.
11,00 Atomix - rel.
14,00 Interactiv
15,30 Proaspete și fierbinți
15,55 Reactor
16,00 Metropolis - rel.
17,00 Selector
19,00 Atomix
21,55 Reactor
22,00 Hai-Hui - rel.
22,30 Selector
23,00 Klub Bizzar - rel.
24,00-7,00 Insomnia

RADIO ARAD & RADIO CONTACT (99,1 MHZ)

6,00 Lupta cu somnul; 8,00 Bună dimineața, Arad!; 10,00 Tovarășii mei;12,00 Pulsul zilei; 14,00 Radiomagazin Deutsche Welle; 15,00 Contact FM; 17,00 Muzica generației în loden; 18,00 Radiomagazin Radio France International; 19,00 Bună seara, Arad!; 20,00 Ce și pentru cine?; 21,00 În arșița muzicii; 23,00 Contact FM.

RADIO PRO FM (92,1 MHz)

3,00-5,00 MUZICĂ; 5,00-5,30 BULETIN DE ȘTIRI la fiecare sfert de oră; **5,30-7,00 PRO FM PÂNĂ LA UNU; 7,00-10,00 PRO FM PÂNĂ LA UNU; 10,00-13,00 PRO FM PÂNĂ LA UNU; 13,00-14,00 13-14 CU ANDREI; 14,00-17,00 POFTIM PRO FM; 17,00-19,00 PRO FM E AICI** cu Cristi Schnebli; **19,00-22,00 ACULTĂ-ȚI MUZICA; 22,00-23,00 AUTO PRO FM CLUB** cu Dan Vardie; **23,00-2,00 PRO FM BY NICHT**

RADIO TIMIȘOARA

6,00 Ceasurile dimineții; 8,00 Muzică populară cu dedicații; 9,00 Cânt din suflet; 9,35 Amintiri, amintiri...; 10,00 De zece ori România; 11,00 Gramafon; 12,00 Miez de zi la polul vest; 13,00 Emisiune în lb. germană; 14,00 Emisiune în lb. maghiară; 15,00 Emisiune în lb. sârbă; 16,00 Radio cocktail; 18,00 Actualitatea radio; 18,10 Un răspuns pentru fiecare; 19,00 Radiojurnal; 19,15 Vârful de lance; 20,05 Călătorie în lumea poveștilor; 20,15 Școala pământului; 21,00 Curierul de seară.

RADIO SEBIȘ

6,00 Matinal 21
9,00 Tu alegi!
10,00 Cafeaua de zece
12,00 Secvența 21
14,00 La porțile dorului - muzică populară
15,00 Magazin 21
17,00 Lentila de contact
18,00 La mulți ani! - muzică populară și dedicații
19,00 Expresul de seară
22,00 Club 21
0,00 92,1 Insomnii

Redacția Adevărul nu își asumă răspunderea pentru modificările ulterioare intervenite în programele tv.

Scandalul ia amploare:

OVIDIU MARIAN CREDE CÃ PRIMARUL TREBUIE CERCETAT DE PROCURATURÃ

În „meciul Ovidiu Marian - Primarul Dorel Popa", mingea s-a aflat ieri în terenul consilierului țărănist. Consilierii locali Ovidiu Marian și Marcel Chișcan au organizat o conferință de presă care a avut pe ordinea de zi prezentarea activității de consilier pentru primul an de mandat, analiza activității primăriei pentru aceeași perioadă și respingerea „speculațiilor făcute de primar după ședința CLM de ieri".

„Rezultatele primăriei sunt nule"

Cei doi consilieri au grupat promisiunile electorale ale primarului în cinci categorii: sistematizarea municipiului, modernizarea străzilor, modernizarea și dezvoltarea alimentării cu apă, salubritate și industrie. Așa cum era de așteptat, rezultatele executivului primăriei au fost considerate nule sau neglijabile pentru toate aceste domenii. În plus „primarul a subjugat Aradul, timp de zece ani, prin taxele colosale pentru incinerator".

Procuratura trebuie să-l cerceteze pe primar

Mai mult, Ovidiu Marian a prezentat două documente semnate de primarul Dorel Popa și de directorul tehnic Sorin Bondoc în legătură cu care crede că ar trebui să se autosesizeze organele în drept. **„Dacă organele în drept nu se vor autosesiza, le voi sesiza eu, în calitate de consilier local"** a spus Ovidiu Marian. Este vorba de preluarea unui teren din zona industrială a Aradului de către SC VELVET PELARD SRL, cu tot cu o serie de condiții contractuale, urmată de un protocol între acea firmă și primărie prin care firma primea mai multe facilități. Întrebat dacă se așteaptă ca primarul să fie suspendat din funcție în urma acestui demers, dl. Marian a afirmat: **„Urmează să vedem reacțiile celor în drept. Am fost anunțat că este posibil să mi se fabrice și mie dosare. Sper să nu rămân singur în atitudinea mea de a spune lucrurilor pe nume".** În continuare, Ovidiu Marian a sugerat că primarul Dorel Popa a favorizat firma SC General 94 de pe ștrandul Neptun, aflată în proprietatea d-nei Ardenița Medințu.

„Acuzațiile primarului sunt nefondate"

Acuzațiile pe care i le-a adus marți primarul Dorel Popa lui Ovidiu Marian au fost considerate nefondate. **„De exemplu, fosta contabilă șefă a ștrandului, pe care am dat-o afară din motive de incompetență, a făcut un memoriu în legătură cu ștrandul, care a ajuns la București. Controlul efectuat de profesioniști a durat două luni, iar în procesul verbal întocmit figura o singură neregulă: înregistrare contabilă eronată. I-o voi imputa contabilei-șefe de atunci!"**

„În privința parcărilor, este ușor să faci estimări, însă cauza reală a încasărilor slabe este sistemul de colectare." **„Se dorește sistemul electronic cu orice preț. Trageți dvs. concluziile"** a spus Chișcan.

„Primarul trebuie să respecte hotărârile CLM"

„Primarul trebuie să respecte hotărârea prin care CLM a decis că Ovidiu Marian este directorul GCA", crede Marcel Chișcan. Ovidiu Marian spune că va demisiona în ultima zi în care i-o permite legea. **„Chiar dacă legea mi-ar permite, nu aș mai ocupa funcția de director pentru că nu mai pot lucra cu executivul primăriei."**

Ovidiu Marian crede că primarul are resentimente față de el încă din campania electorală: **„Credeam că după campania electorală lucrurile revin la normal, dar nu e așa! Din prima zi, primarul m-a amenințat cu controale. Eu am de gând să spun tot ceea ce se întâmplă în culisele unor hotărâri mai importante ale CLM, chiar dacă asta îi deranjează pe unii!"**

FLAVIUS GHENDER

Senatorul Onaca despre „confiscarea" lui Ilie Ilașcu:

„CINE A FĂCUT ACEST LUCRU ESTE UN DOBITOC ȘI A VRUT SĂ-I FACĂ RĂU LUI ILIESCU"

În urma articolelor apărute în presă, referitor la faptul că traseul lui Ilie Ilașcu a fost schimbat în scopul de a-l „confisca" pe Ilie Ilașcu în folosul președintelui Ion Iliescu, l-am contactat telefonic pe senatorul Dorel Constantin Onaca. Deși convorbirea a fost întreruptă în repetate rânduri, telefonul rămânând chiar fără ton, am reușit, în mai multe „reprize" să consemnăm următoarele:

▼ Modificarea de traseu

„Modificarea de traseu au făcut-o cei de la trupele antitero care erau cu el în mașină. Ilașcu a fost preluat la graniță de către serviciile secrete românești, de la cele moldovenești. Așa au convenit, pentru ca Ilașcu să fie în siguranță. Ne place să credem că traseul a fost modificat doar în acest scop.

▼ „Băieții" de la antitero au fost puși într-o situație jenantă

„Sigur, este păcat că nu au mai putut avea loc întâlnirile preconizate. Poate că era periculos, nu comentez. Din păcate, pe traseu băieții de la antitero au fost puși într-o situație jenantă, primind dispoziția să separe mașina în care se afla Ilașcu de coloana noastră".

▼ Un dobitoc a vrut să-i facă rău lui Iliescu

„Nu înțeleg motivul pentru care s-au dat acele dispoziții. A fost un gest total aiurea și normal că atunci s-a putut vorbi despre confiscarea lui Ilașcu. Cine a făcut acest lucru este un dobitoc, a vrut să îi facă rău lui Iliescu."

SIMION TODOCA

Foto: **AL. MARIANUȚ**

AU ÎNCEPUT ALEGERILE ÎN PNL ARAD

• Prima filială - Sebiș

PNL Arad a început procesul de reînnoire a conducerilor organizațiilor din județ, proces care se va încheia cu Conferința Județeană, probabil la începutul anului viitor. Până atunci, au început alegerile în cadrul organizațiilor PNL din județ.

Președintele Titus Gheorghiof, vicepreședintele Cornel Haristiade și președintele CJA, Caius Parpală, au asistat recent la alegerile care au avut loc la PNL Sebiș. Noul președinte al acestei organizații este dl. Nicolae Dronca, director de bancă. Vicepreședinții PNL Sebiș sunt dr. Barna Gheorghe și d-na Ana Lambing, soția primarului din Sebiș.

Sâmbătă vor avea loc alegerile pentru organizația municipală a PNL - avându-l ca favorit pe președintele OT PNL, Cristian Stragea - iar în următoarea perioadă vor avea loc alegeri la Dieci și Brazii.

F. G.

PRIMARUL LAMBING NU SE ORIENTEAZÃ DUPÃ POLITICA NEVESTEI

Situația politică a primarului orașului Sebiș, Marius Lambing, s-a complicat și mai mult: soția sa, Ana Lambing, este noul vicepreședinte al PNL Sebiș. Primarul Lambing este încă, formal, membru al Consiliului Județean al PDSR, chiar dacă la alegeri a fost sprijinit în campania electorală de către PPDR. **„Eu nu mi-am dat demisia și nici nu am fost exclus încă din PDSR. Nu se pune problema înscrierii într-un alt partid până nu îmi voi lămuri situația în PDSR. Eu aștept ca PDSR-ul să se decidă, în legătură cu situația mea, pentru că am simțit că sunt indezirabil pentru ei"**, a declarat primarul Sebișului.

Marius Lambing nu crede că-și va urma soția în PNL: **„Mă sfădesc cu nevasta pe tema asta. De obicei, atunci când doi soți fac același lucru, au aceeași ocupație, apar neînțelegeri, așa că..."**

F. GHENDER

PSRN A PĂTRUNS LA SECUSIGIU

Comitetul Județean de Inițiativă al PSRN își continuă deplasările în județ, încercând să adune membri. **„Repet, nu vrem să racolăm membri de la alte partide. Ne vedem de treaba noastră, nu vrem să intrăm în divergență cu nimeni"**, ne-a declarat Dumitru Gemănaru, președintele Comitetului de Inițiativă. • Cea mai recentă „achiziție" a PSRN este Comitetul de Inițiativă de la Secusigiu, al cărui președinte a fost ales economistul Ioan Prodan, în prezența delegaților Eugen Butar și Doru Dobre.

T. S.

Tineretul ANCD ar prefera ca PNȚCD să nu-și schimbe denumirea în urma fuziunii

Organizația de tineret ANCD Arad este de acord cu fuziunea cu PNȚ-CD, a declarat, la conferința de presă de ieri Daniela Ferencz, președinta OT-ANCD. În urma discuțiilor cu membrii organizației, s-a ajuns la concluzia că majoritatea ar dori ca după fuziune PNȚ-CD să nu-și schimbe denumirea, fiind un partid istoric. • Ca și organizația „mare", organizația de tineret nu dorește cu orice preț să dețină funcții în urma fuziunii, chiar dacă va aduce în noul partid oameni noi, care nu au fost compromiși politic și moral. • Și la alegerile OT-ANCD, care vor avea loc înainte de fuziune, se va păstra prevederea noului Statut, care prevede că în structurile de conducere vor accede doar cei care obțin minimum 20% din voturi.

T. S.

ALBA-NEAGRA

(Urmare din pagina 1)

Tot ce mai are nevoie țara, adică creșterea „economică durabilă bazată pe sporirea producției naționale, concomitent cu ridicarea nivelului competitivității acesteia în condițiile reducerii, într-un ritm susținut, de la un an la altul a ratei inflației" se află, aducea aminte autorul Cărții albe, în Programul de guvernare al cabinetului condus de prof. dr. Adrian Năstase. O, ce veste minunată! Cert e că în România de 11 ani încoace dacă se face reformă ea se face prost. Și în acest trend nenorocit este inevitabil inclusă și prestația fostului cabinet PDSR, acest Făt Frumos al lui Florin Georgescu. Cu totul nedreaptă ni se pare anihilarea oricăror merite pe care le are Mugur Isărescu în dezmorțirea pe care o resimte acum economia. Creșterea producției industriale în primul trimestru, situarea ratei inflației pe o curbă descrescătoare, majorarea rezervei valutare, înviorarea comerțului extern se datorează și măsurilor luate de zgârcitul bancher. Cum economia nu cunoaște salturi, cauza evoluției pozitive din ultimul timp nu trebuie căutată în cele 100 și ceva de zile de guvernare PDSR. Politicile promovate începând cu ianuarie 2000 s-au dovedit a fi corecte, chiar dacă nu au realizat efecte spectaculoase în planul restructurării economice și au eșuat în reducerea arieratelor. În schimb, acum, dereglarea balanței comerciale (importurile depășesc de 5 ori exporturile) ar putea risca să dea peste cap ambițioasele proiecte ale cabinetului Năstase. Și de ar fi acesta singurul motiv de îngrijorare. După ce gaura din Bugetul asigurărilor sociale e de 2,5 miliarde dolari, principala grijă a ministrului Muncii și Solidarității Sociale este să vadă cum vor putea beneficia de înlesniri și eșalonări la plata obligațiilor către fondul de pensii și cel de șomaj marii datornici. Firesc, din moment ce colegul de cabinet de la Industrie a obținut reeșalonări de 12.600 miliarde pentru 13 firme din sectoarele minier, petrol, gaze și energie. Prost e cel ce plătește. O fi albă preluarea guvernării, dar guvernarea e neagră rău. Acordul social cu sindicatele e pe cale să sară în aer. Cartel Alfa a denunțat deja pactul de neagresiune încheiat festiv în februarie, pentru un an. În 11 mai va scoate oamenii în stradă. Celelalte centrale sindicale CNSLR Frăția, CSDR și BNS vor discuta oportunitatea menținerii convenției în următoarele zile. Și nici opoziția nu doarme. Liberalii și democrații își arată deja colții și pregătesc doar vreo trei moțiuni simple. Ca să adune 50 de semnături e nevoie de amândouă partidele. Liberalii vor una pe tema economiei, democrații vor una în chestiunea justiției, dar nu ar fi exclusă nici o alta legată de administrația locală. Or fi ele simple „fumigene" sau „glume", cum le caracteriza de la Berlin premierul Năstase, dar ce te faci dacă Vadim se supără că n-a primit și el măcar o „bucățică" din Ilașcu? Ușor , ușor, rozul se schimbă nu în alb, ci în negru.

Prin „noua" organizare a administrației arădene

ACEEAȘI MÃRIE, CU ALTÃ PÃLÃRIE

Marți, 8 mai a.c., CLM Arad a hotărât, după cum se știe, reorganizarea unei părți din aparatul administrativ al Primăriei Arad, prin transferarea unor servicii în două direcții nou înființate, care vor fi în subordinea Consiliului Local. Este vorba de Direcția de asistență comunitară și Administrarea patrimoniului local. Cele două servicii nou înființate vor avea personalitate juridică proprie, preluând totodată drepturile și obligațiile fostelor direcții socială, respectiv tehnică care funcționau în cadrul Primăriei.

De menționat și faptul că, după cum prevăd cele două hotărâri CLM, noile structuri vor cuprinde în plus și alte servicii față de cele din care au provenit. Astfel, obiectul de activitate al Direcției de asistență comunitară îl constituie asigurarea ansamblului de măsuri, programe, activități profesionalizate, servicii specializate de protejare a persoanelor, grupurilor și comunităților cu probleme speciale aflate în dificultate, care nu au posibilitatea de a realiza prin mijloace proprii un mod normal și decent de viață. Iar Administrația patrimoniului local urmează să se ocupe de administrarea, gestionarea, închirierea și întreținerea fondului imobiliar aflat în administrarea C.L.M Arad, construirea de locuințe și spații comerciale, reabilitarea fondului imobiliar existent, întreținerea administrativă a imobilelor unde Primăria își desfășoară activitatea, coordonarea gospodăririi comunale, coordonarea activității de control comercial și ocuparea domeniului public, coordonarea activității de cadastru imobiliar-edilitar.

De asemenea, urmează ca personalul fostelor servicii cât și o parte din angajații care aveau legătură cu acele servicii să fie transferați la noile direcții cu păstrarea drepturilor salariale avute anterior.

Așadar, această „nouă" organizare, la o primă vedere, pare a fi, cel puțin în elementele de fond aproape identică cu cea veche. Atâta doar că pe legitimațiile acelorași funcționari nu se mai scrie „Primărie" ci... „C.L.M. Arad". Atunci, de ce s-a mai făcut? Că de economie de bani nici nu poate fi vorba. Cel puțin deocamdată...

C. TRIF

La Arad

A ÎNCEPUT CEL MAI GUSTOS CONCURS, FAZA NAȚIONALÃ

Cea mai gustoasă olimpiadă, aflată în faza națională, a început de ieri la Arad. Colegiul Economic este gazda și organizatorul acestui concurs pe meserii. 24 ospătari, 21 vânzători produse nealimentare, 24 bucătari și 16 cofetari-patiseri din 37 de județe se întrec timp de două zile demonstrându-și calitățile practice și cunoștințele teoretice. Din Arad, de la liceul gazdă participă două concurente: la categoria vânzători - Ghenghiu Elena Cristina și ospătari - Brad Ioana. Bucătarii au avut de pregătit un papricaș de carne de vită cu găluște iar cofetarii, indiene. La celelalte categorii, fiecare concurent a aflat subiectul la intrarea în sala de examen, după extragerea bilețelului mai mult sau mai puțin norocos. Proba teoretică va avea loc astăzi. De remarcat că din cei 85 de participanți, doar 14 sunt băieți și 71 de fete. Cei mai buni vor fi premiați, sâmbătă, după ce comisia formată din 9 membri va decide cine sunt câștigătorii.

M. ARDELEAN
Foto: ONORIU FELEA

Foc la Ionești

PAGUBE DE 70 DE MILIOANE LEI

În 8 mai a.c., în satul Ionești aparținător comunei Hălmagiu, Garda de Intervenție Nr. 2 Gurahonț a intervenit pentru stingerea unui incendiu la locuința lui Toșca Emil.

Focul a mistuit aproximativ 100 metri pătrați din acoperișul unei anexe, aproximativ 600 kilograme porumb, 400 kilograme grâu, 1200 kilograme fân, 5 căzi de lemn și unelte agricole aflate în anexă.

Incendiul a fost provocat de mama proprietarului - Toșca Ana, în vârstă de 62 de ani. Femeia, bolnavă de tulburări psihice a aprins materialele combustibile care se aflau în casă.

„Valoarea bunurilor distruse și a celor degradate ajunge la aproximativ 70 de milioane de lei", ne-a declarat dl. cpt. **Lucian Câmpeanu** - purtător de cuvânt la Grupul de Pompieri „Vasile Goldiș" Arad.

NADIA BODRAN

ÎN SPRIJINUL IMM-URILOR

Centrul Universitar de Cercetare și Afaceri al Fundației Universitare „Vasile Goldiș" Arad derulează cea de-a doua serie a proiectului „Profesioniști în Marketing" destînat cu precădere IMM-urilor.

Proiectul finanțat din fonduri PHARE și realizat cu asistența financiară a Guvernului României, oferă firmelor interesate servicii gratuite de formare de analiști de marketing în cadrul unui program complex de formare, care se va finaliza cu câte un studiu de marketing pentru fiecare firmă participantă.

Firmele interesate se pot înscrie sau pot obține informații suplimentare la Centrul Universitar de Cercetare și Afaceri din Arad, B-dul Revoluției nr. 78, et. 1 (deasupra Restaurantului McDonald's) sau la telefon 253772, 257460, 253768, persoane de contact: Cojocaru Camelia și Trif Dacian.

Bilanțul Poliției pe trimestrul I

ACTIVITATE POZITIVÃ ȘI O BILÃ NEAGRÃ

● Două crime cu autori necunoscuți

Ieri, la prânz, la sediul Inspectoratului de Poliție al Județului Arad a avut loc o conferință de presă privind bilanțul I. P. J. pe primele trei luni ale acestui an. La întâlnirea cu ziariștii au fost prezenți șeful I.P.J. - col. **Ioan Ulică** și adjuncții: col. **Gheorghe Țica** și col. **Ioan Maghici**.

În primul trimestru indicatorii principali au fost: 15 razii, 725 de acțiuni cu efective lărgite și 3100 controale în urma cărora au fost descoperite 503 infracțiuni, din care 101 în flagrant. Obiectivul principal de scădere a ratei criminalității în acest trimestru a fost atins, în sensul că în acest trimestru rata criminalității în județul Arad se situează la 333 de infracțiuni la suta de mii de locuitori, față de 484 în trimestrul I 2000, fiind atins și obiectivul scăderii infracțiunilor de natură judiciară de la 729 la 666 în 2001, față de aceeași perioadă a anului trecut. Infracțiunile economice au scăzut cu 54,9% față de numai 12% pe ansamblul țării, cifric de la 1038 la 468.

Colonel **Ioan Ulică** a subliniat faptul că au început să ia amploare tâlhăriile cu autori mascați. A cunoscut o importantă creștere violența intrafamilială! S-au înregistrat grave abateri disciplinare ale unor polițiști, cazul polițistului care a furat din casa unui preot, acte de braconaj etc.

De asemenea, plt. maj. **Constantin Viorel** și-a dat demisia din cadrul I. P. J., urmare a unor reclamații cercetate de Corpul de control. Constantin Viorel a fost acuzat că începând din '97 a înmatriculat și radiat din circulație nouă autoturisme de lux.

În această perioadă s-a înregistrat o creștere a spargerilor de locuințe, în special pe timp de zi, între orele 16,00 - 18,00. În creștere sunt și numărul violențelor în municipiu și județ și numărul mare de tâlhării comise în casa scărilor (mai ales pe raza municipiului Arad). În zona piețelor, a început să crească numărul de furturi de mașini și din mașini. Întrebând în legătură cu cele două omoruri petrecute la Lipova și Pilu, col. **Ioan Maghici** a spus că deși s-au întreprins metodele specifice încă nu s-a reușit depistarea autorilor. Vor fi introduse și măsuri speciale în incinta ștrandului Neptun și a pădurii Ceala. Dl. col. Gheroghe Țica a ținut să sublinieze că s-a trecut la identificarea autorilor unor furturi mai vechi.

Referitor la acțiunile de stârpire a bișnițarilor, col. Ioan Ulică a fost tranșant: **„Periodic vom mai face astfel de acțiuni de stârpire a bișnițarilor. Nu ne mai gândim să-i mutăm în altă parte deoarece eu nu sunt de concepție că un «mort» trebuie mutat dintr-un loc în altul. Pe mine mă deranjează... tâlharul."**

Datorită bunelor relații cu un institut din SUA - **LEADERSHIP**, col Ioan Ulică a primit o donație constând în 23 de veste antiglonț. Veste ce, se vede, sunt extrem de utile în lupta cu infractorii.

În ce privește controlul venit de la București, șeful I.P.J. ne-a spus: **„Au venit doi ofițeri care au verificat aspecte rămase neclare de la precedentul control. De asemenea, s-au verificat și aspectele sesizate pe Internet. Concluzia a fost că toate cele prezentate sunt aberații."**

Zilele trecute a avut loc o întâlnire cu primii adjuncți ai șefilor I. P. J. din opt județe. Cu acest prilej le-a vorbit generalul **Marian Tutilescu** - șef al Poliției de ordine publică. În urma rezultatelor analizate s-a ajuns la concluzia că Aradul ocupă un loc bun în lupta contra infracționalității pe zona de vest. După Sălaj, Aradul se află pe locul doi în „competiția" cu celelalte județe vestice. Întrebând ce se întâmplă cu polițiștii care au fost prinși braconând, șeful I. P. J. ne-a spus că dosarul acestora a fost trimis la Parchetul Militar. Fiind foarte probabil ca ei să fie trecuți în rezervă.

Astăzi, la Mako, în Ungaria, are loc o întâlnire a polițiștilor din Ungaria, Arad și Iugoslavia, având ca principală temă de discuție **problema furturilor de mașini.**

Deși polițiștii întreprind multe acțiuni de adunare a cerșetorilor, spălătorilor de parbrize, chiar ieri fiind una de mare anvergură, ele se dovedesc inutile. Asta pentru că duși la centrul de minori, cerșetorii și spălătorii de parbrize ajung într-un sfert de oră de unde au plecat...

SORIN GHILEA

PRIMÃRIA MUNICIPIULUI ARAD

PROIECTUL BUGETULUI LOCAL AL CONSILIULUI LOCAL AL MUNICIPIULUI ARAD PE ANUL 2001

Nr. crt.	DENUMIREA INDICATORILOR	Suma (mii lei)
1	Impozit pe profit de la regii autonome de subordonare locală	300.000
2	Impozite și taxe de la populație	87.253.126
3	Taxa pentru folosirea terenurilor proprietate de stat	1.887.000
4	Impozitul pe clădiri și terenuri de la persoane juridice	24.297.824
5	Taxa asupra mijloacelor de transport deținute de persoane juridice	10.525.305
6	Alte încasări din impozite directe	2.652.000
7	Impozitul pe spectacole	387.600
8	Alte impozite indirecte	3.350.700
9	Vărsăminte din profitul net al regiilor autonome	100.000
10	Vărsăminte de la instituțiile publice	3.522.893
11	Diverse venituri	19.542.659
12	Venituri din valorificarea unor bunuri ale statului	350.000
13	Venituri cu destinație specială	87.672.360
14	Cote defalcate din impozitul pe salarii	270.000
15	Cote defalcate din impozitul pe venit	195.420.970
16	Sume defalcate din impozitul pe venit pentru echilibrarea bugetelor locale	5.347.560
17	Sume defalcate din impozitul pe venit pentru subvenționarea energiei termice livrate populației	36.914.200
18	Sume alocate de Consiliul Județean pentru echilibrarea bugetelor locale	0
19	Sume defalcate din taxa pe valoarea adăugată	200.222.410
20	Subvenții primite de bugetele locale pentru susținerea sistemului de protecție a persoanelor cu handicap	6.884.000
21	Subvenții primite de bugetele locale pentru finanțarea elaborării și/sau actualizării planurilor urbanistice generale și a regulamentelor locale de urbanism	1.000.000
	TOTAL VENITURI	687.900.607

Nr. crt.	DENUMIREA INDICATORILOR	Suma (mii lei)
1	AUTORITĂȚI PUBLICE	60.917.714
2	Cheltuieli de personal	31.221.825
3	Cheltuieli materiale și servicii	14.802.427
4	Cheltuieli de capital	14.893.462
5	ÎNVĂȚĂMÂNT	254.547.858
6	Cheltuieli de personal	197.465.710
7	Cheltuieli materiale și servicii	30.073.995
8	Cheltuieli de reparații	11.360.000
9	Transferuri	479.220
10	Subvenții	2.011.233
11	Cheltuieli de capital	13.157.700
12	SĂNĂTATE	1.660.000
13	Cheltuieli materiale	1.660.000
14	CULTURĂ	33.372.623
15	Subvenții	33.372.623
16	ASISTENȚĂ SOCIALĂ	40.565.342
17	Cheltuieli de personal	13.111.938
18	Cheltuieli materiale	14.991.460
19	Transferuri	9.606.944
20	Cheltuieli de capital	2.855.000
21	SERVICII DE DEZVOLTARE PUBLICĂ ȘI LOCUINȚE	173.729.343
22	Cheltuieli de personal	6.750.263
23	Cheltuieli materiale	54.977.558
24	Transferuri	12.500.000
25	Subvenții energie termică	52.502.000
26	Cheltuieli de capital	46.999.522
27	Întreținere și reparații străzi	29.152.436
28	Iluminat	9.000.000
29	Salubritate	7.000.000
30	Gospodărire comunală	9.000.000
31	Locuințe	26.243.747
32	Rețele și puncte termice	71.055.644
33	Canalizare	7.228.173
34	Alte acțiuni	15.049.343
35	AGRICULTURĂ ȘI SILVICULTURĂ	87.000
36	TRANSPORTURI ȘI COMUNICAȚII	27.305.030
37	Cheltuieli materiale	4.140.000
38	Subvenții transport în comun	18.000.000
39	Cheltuieli de capital	5.165.030
40	ALTE ACȚIUNI ECONOMICE	2.320.110
41	Cheltuieli materiale	1.000.000
42	Cheltuieli de capital	1.320.110
43	ALTE ACȚIUNI	3.411.500
44	Protecție civilă	1.054.000
45	Alte acțiuni	2.357.500
46	TRANSFERURI CĂTRE ALTE BUGETE	1.811.727
47	CHELTUIELI CU DESTINAȚIE SPECIALĂ	87.672.360
48	Servicii publice din taxe speciale	39.212.360
49	Cheltuieli de investiții din venituri realizate din vânzarea unor bunuri aparținând domeniului privat	7.000.000
50	Cheltuieli din fondul pentru locuințe	38.960.000
51	Cheltuieli din donații și sponsorizari	2.500.000
52	FOND DE REZERVĂ	500.000
	TOTAL CHELTUIELI*	687.900.607

* Detalierea cheltuielilor pe ordonatorii de credite ai bugetului local se afișează începând cu data de 10.05.2001 la Sediul Primăriei Municipiului Arad.

PRIMAR, Dipl.ing. Dorel Popa
DIRECTOR GENERAL ECONOMIC, Ec. Petru Tamas
ȘEF SERVICIU, Ec. Claudia Belin

BOLNAVII INTERNAȚI ÎN SPITALE RISCĂ SĂ RĂMÂNĂ FĂRĂ OXIGEN

● Datoriile unităților sanitare însumează 200 de milioane de lei ● Situația cea mai gravă - la Spitalul Matern ● Casa de Asigurări de Sănătate nu se lasă sensibilizată

Pentru unii dintre bolnavii internați în spitale, oxigenul este vital. Cu excepția Județeanului, toate spitalele din municipiul și județul Arad se aprovizionează cu oxigen de la S.C. OXIGEN-APĂ-AZOT S.R.L., societate care funcționează în incinta fostului Combinat Chimic din Vladimirescu.

„Le furnizăm oxigen din 1993. De atunci, în fiecare an au acumulat datorii la noi, dar niciodată atât de multe cât acum. Facturile neachitate de spitale pentru furnizarea de oxigen medicinal însumează, în acest moment, aproximativ 200 de milioane de lei. Numai în perioada 1 ianuarie - 25 aprilie 2001, datoriile acumulate de spitale se ridică la 167.639.996 lei, din care 110.788.892 lei sunt datorii ale Spitalului Matern. Această sumă reprezintă plata curentului electric pentru funcționarea fabricii pe o lună. E foarte mult pentru că, practic, doar asta consumăm. Iar dacă noi nu vom putea achita curentul către S.C. ELECTRICA S.A., ne vedem obligați să sistăm furnizarea de oxigen medicinal. Ceea ce înseamnă că în spitale se va muri" - avertizează **ing. Dana Bozîntan**, unul dintre cei trei proprietari ai S.C. Oxigen-Apă-Azot S.R.L.

Speriat că nu-și primește banii de la spitale, furnizorul de oxigen a început să bată pe la ușile directorilor acestora. „Ne-au spus că nu au primit bani de la Casa de Asigurări de Sănătate sau au primit doar pentru salarii" - precizează Ioan Bozîntan. El a trecut și pe la sediul CAS pentru a se programa în audiență la directorul Gheorghe Domșa. „Niciodată nu a vrut să ne primească, să stăm de vorbă. Le-am lăsat adrese (ultima înregistrată cu numărul 1357/14.03.2001) cărora le-am anexat facturile neachitate, toată situația contabilă... Dar domnul Domșa ignoră faptul că în spitale se va muri" - spune Ioan Bozîntan.

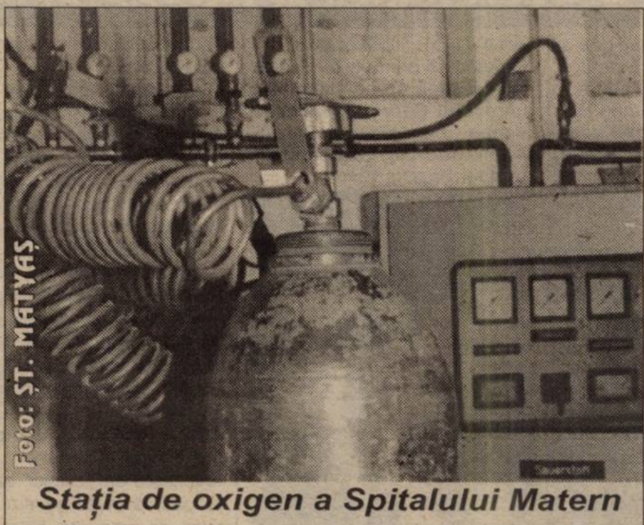
Foto: ȘT. MATYAȘ

Stația de oxigen a Spitalului Matern

Din surse neoficiale am aflat că chiar și Prefectura a intervenit la nivelul conducerii CAS pentru a grăbi rezolvarea acestei situații. Dar Casa nu pare a se lăsa prea ușor sensibilizată de problema datoriilor spitalelor. Cel puțin la nivel declarativ, lucrurile sunt foarte... clare: „Conform Legii finanțelor, până la apariția bugetului pe anul în curs, finanțarea se face în procent de 8,3% (1/12) din totalul finanțării anului precedent. Indiferent de raportarea serviciilor medicale într-o anumită lună, noi trebuie să mergem pe această sumă fixă. Din păcate, legea e foarte restrictivă. Dar e aceeași și pentru noi și pentru Prefectură" - spune ec. **Angela Cosma**, director economic al CAS Arad.

Cu toate că nu vor primi bani în plus de la Casa de Asigurări, spitalele încep să se miște un pic în vederea achitării datoriilor către furnizorul de oxigen. Dr. Tănase Dușe, directorul Spitalului Municipal ne-a informat că la începutul acestei săptămâni s-au semnat actele pentru a vira banii către S.C. Oxigen-Apă-Azot. Chiar și cel mai mare datornic - Spitalul Matern - face eforturi pentru a achita datoriile măcar pe prima lună a anului. „Săptămâna viitoare banii vor ajunge sigur la societatea care ne furnizează oxigenul. Este vorba de 32.093.048 lei pentru luna ianuarie. Dacă în cursul lunii mai ne intră bani de la Casă, în urma rectificării bugetare pe primul trimestru, plătim integral. Ordinele de plată sunt pregătite. Dacă am avea bani, mâine am da drumul acestor sume" - spune contabila **Ana Brândușe**, de la Spitalul Matern.

Din păcate, bunele intenții nu prea au valoare într-o lume în care banul face legea. Dar bolnavii internați în spitale și-au achitat, în marea majoritate, contribuția la fondul asigurărilor de sănătate. Cu toate acestea, ei pot - bine merci - să moară pentru că banii lor nu au ajuns unde trebuia. Oare cine-o fi vinovat de treaba asta?

DIANA DUȚU

MINISTERUL DE INTERNE SOLICITĂ INVESTIȚII DE MILIARDE PENTRU CENTRUL DE LA HORIA

Centrul pentru primirea străinilor cu ședere ilegală din comuna Horia trebuia dat în folosință în decembrie, anul trecut. Cea mai mare parte a investițiilor a fost suportată din fonduri Phare, urmând ca Ministerul de Interne să-și aducă o contribuție de 40%.

Însă, termenul a fost depășit, am intrat într-un nou an, din care au trecut deja luni bune, și partea română tot n-a alocat cele două miliarde necesare. Ba mai mult, Ministerul de Interne a anunțat că dorește o securizare mai mare a centrului, investiție care se ridică la încă 3, 4 miliarde lei.

Vicepreședintele Consiliului Județean Arad, Gheorghe Falcă este de părere că centrul nu necesită o securizare mai mare deoarece proiectul a fost aprobat în forma actuală la Bruxelles. De asemenea această întârziere nu este nicidecum bine primită de către coordonatorii programelor Phare, care s-au declarat nemulțumiți de neseriozitatea părții române. „Am întâmpinat deja greutăți când am solicitat cele două milioane de Euro pentru amenajarea Văii inferioare a Mureșului, când am fost atenționați să respectăm termenele stabilite" ne-a mai spus Gheorghe Falcă.

Menționăm că centrul de la Horia aparține de Direcția pentru străini din cadrul Ministerului de Interne, direcție care nu are reprezentanți în județul nostru. Totuși, din surse neoficiale am aflat că momentan se selectează personalul care va lucra la centru, urmând ca cel târziu în toamnă să aibă loc inaugurarea.

SORINA AMBRUȘ

De ieri

RAR ARAD ARE ȘEF NOU

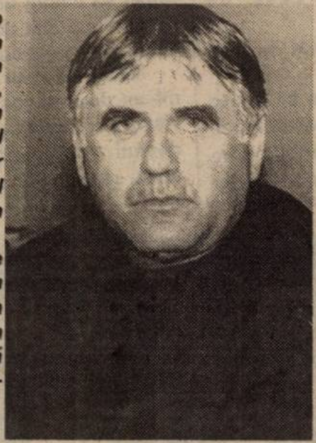

De ieri, Registrul Auto Român, filiala Arad are un nou director în persoana inginerului Nicolae Aaniței, membru PDSR confirmat în funcție de către Ministerul Transporturilor Lucrărilor Publice și Locuinței. Fostul șef al RAR, Vintilă Petrugan s-a pensionat.

Nicolae Aaniței, care urmează să își ia postul în primire după efectuarea unui curs de specializare în București, ne-a asigurat că va fi omul ordinii și disciplinei.

AHNR pledează pentru

ÎNLĂTURAREA BARIERELOR ARHITECTURALE ÎN INSTITUȚIILE PUBLICE

Asociația Handicapaților Neuromotor din România, filiala Arad a solicitat sprijinul administrației locale în Campania de susținere a accesibilității în instituțiile publice din municipiu.

În cadrul campaniei a fost inițiat un proiect de modernizare a infrastructurii în județul Arad, prin înlăturarea barierelor arhitecturale și construirea de pante speciale pentru persoanele cu handicap la principalele instituții. Proiectul, în colaborare cu Agenția Regională de Dezvoltare Arad are în vedere și obținerea unui sprijin financiar din partea Comunității Europene.

Principalele obiective vizate sunt policlinicile, Spitalul Județean Arad, ștrandul Neptun, bazinul „Delfinul", Palatul Administrativ. De asemenea, se solicită și înălțarea platformelor de refugiu în stațiile de tramvai.

Primăria, Prefectura și Consiliul Județean Arad au răspuns solicitării cu promisiunea de a ține cont pe viitor de acest lucru în acordarea autorizațiilor de construcție.

SORINA AMBRUȘ

De azi

EXECUTORII JUDECĂTOREȘTI NU MAI LUCREAZĂ LA TRIBUNAL

Ultimele modificări legislative privind activitatea executorilor judecătorești, au început să dea bătaie de cap atât conducerilor instanțelor, cât și justițiabililor. „Din 2 mai 2001 s-a modificat Codul de procedură civilă în privința activității de executare judecătorească. Astfel, din 10 mai a.c. (de azi, n.n.), executorii judecătorești își vor desfășura activitatea în birouri de tipul celor notariale, nemaifuncționând pe lângă instanțe. Invităm toate persoanele interesate, care au de depus notificări, cereri de execuție silită, să se adreseze birourilor de executori, în curs de constituire. Adresa acestora va fi afișată la camera 55, etajul I, din incinta Tribunalului și va fi anunțată și în presă", precizează **Horia Oprean**, președintele Tribunalului Arad.

Din aceeași sursă am aflat că s-a modificat și competența în privința soluționării litigiilor comerciale și a conflictelor de muncă. Acestea au fost trecute din competența Judecătoriilor în cea a Tribunalului.

FLORIN TRUȚ

La Cicir

BANII VOR REZOLVA ȘI PROBLEMA LINIILOR DE TRAMVAI

De ceva vreme încoace, domnul Nicolae Bozgan, pensionar, din Cicir, s-a ocupat de o problemă legată de infrastructura liniilor de tramvai. În opinia cititorului nostru, defecțiunile apărute la liniile de tramvai, la circa 200 m de intrarea în localitatea Cicir, generează trepidații care afectează structura de rezistență a imobilelor din preajmă.

Domnul Bozgan spune că din cauza faptului că nu este respectată distanța dintre șine i-au naștere acele șocuri, care se resimt pe o distanță cu o rază de 100 metri. „Instalația numită glisor - mai spune Bozgan - este concepția idioată a nu știu cui. Niciunde în lume, nu mai există o astfel de tâmpenie..."

Pentru a-i răspunde d-lui Bozgan, am luat legătura cu dl. Cuvineanu, director tehnic la Compania de Transport Public (CTP) Arad. Dânsul ne-a spus că liniile de tramvai din Cicir (construcția acestora) sunt identice cu cele existente în Arad. Cât despre „șocurile" cu pricina, problema acestora nu poate fi rezolvată, decât prin eventuale lucrări de reparații a liniilor, care se vor face atunci când Consiliul Județean va aloca bani. „Avem cuprinse în plan astfel de lucrări și în Cicir, și le vom face cu siguranță în viitorul nu prea îndepărtat" - a precizat dl. Cuvineanu.

C. TRIF

În cartierul „Vlaicu"

CONTROL LA CONTOARELE ELECTRICE

În perioada 8-31 mai a. c., un „pluton" de 27 de electricieni ai „Uzinei electrice" va efectua verificarea tuturor abonaților din cartierul „Vlaicu", arondați la casieria cu autocitire. Este vorba de 20.957 de consumatori.

„Această acțiune de regularizare (corelare) a consumului de curent al abonaților va continua în tot municipiul Arad", ne-a declarat d-na Rodica Secianschi, șef relații cu clienții din municipiu, din cadrul S.C. Electrica S.A. București, Exploatarea de distribuție Arad.

Abonații care au contoare interioare și care de lunea și până vinerea între 8-15,00 nu vor fi acasă, sunt așteptați la casieria din „Vlaicu" să precizeze ziua și ora la care vor fi găsiți. În cazul în care nu se vor afla la domiciliu nici după ce s-au auto-programat, vor fi debranșați din oficiu. Nu vor mai fi rebranșați decât după ce vor achita taxele de rebranșare plus facturile la zi.

N. OPREAN

ACHILLES PROJECT

Zilele unghiilor sănătoase

Suferiți de afecțiuni ale unghiilor?

Sunați la 093 - 255 113

de luni până vineri între orele 9.00 - 18.00 până la data de 8 iunie a.c. și veți fi programat pentru o consultație gratuită la cabinete de dermatologie din următoarele orașe:

București, Arad, Bacău, Baia-Mare, Brașov, Brăila, Craiova, Cluj-Napoca, Constanța, Galați, Iași, Oradea, Piatra-Neamț, Pitești, Ploiești, Satu-Mare, Sibiu, Târgu-Mureș, Timișoara.

ARADUL ESTE CAPITALA BASCHETULUI ROMÂNESC

Pentru a patra oară consecutiv

TRICOURILE DE CAMPIOANE AU FOST CROITE PE MÃSURA FETELOR DE LA B.C. ICIM

Magnific, minunat, superb! Seară de vis pentru sportul arădean. Începutul de mileniu ne-a adus două titluri naționale în sporturile de echipă. După extraordinara performanță a băieților de la West Petrom, de a cuceri în premieră medaliile de campioni, aseară a fost rândul fetelor de la B. C. ICIM să scrie istorie. Într-o atmosferă fantastică, minunatele noastre fete s-au încoronat pentru a patra oară consecutiv cu titlul de „regine" ale baschetului românesc.

Dacă mai exista cineva care avea îndoieli cu privire la capitala sportului cu mingea la coș, de la noi din țară, acestea au fost risipite. Aradul este, fără discuție, capitala baschetului românesc.

Maniera în care B. C. ICIM a cucerit acest nou titlu a fost entuziasmantă. Publicul arădean a redescoperit plăcerea și dragostea pentru o echipă care merită toată prețuirea și respectul nostru. Nu au lipsit nici florile, nici „râurile" de șampanie, nici clipele unice ale bucuriei, după o muncă titanică de un an de zile. Felicitări acestor admirabile sportive: ***Ancuța Stoenescu, Andra Mandache, Alesya Belevich, Oana Lateș, Carmen Nastor, Cristina Matei, Anne-Marie Părău, Ioana Grecu, Olga Iaroșka, Daniela Sandu, Bianca Drăguș și Natalia Tretiak****, care au adus atâta fericire în sufletele arădenilor. Să nu-i uităm nici pe antrenorul* ***George Mandache****, managerul* ***Stelian Văduva*** *și maseurul* ***Ghiță Vesa****. Iar celui căruia i-am zărit o lacrimă a bucuriei în colțul ochilor, președintelui Ioan Faur, îi dorim să conducă această echipă spre noi și noi succese.*

Fetelor, orice s-ar spune acum, la ceas de sărbătoare, parcă nu are nici o valoare. Cuvintele sunt sărace în fața unei astfel de performanțe. Cert este că tricourile de campioane au fost croite, a patra oară consecutiv, pe măsura fetelor de la B. C. ICIM. Și ce poate fi mai frumos decât acest lucru?

Aradul sportiv e în sărbătoare datorită vouă, fetelor! Vă mulțumim și vă iubim!

Pentru istorie B.C. ICIM ARAD - SPORTUL STUDENȚESC 85-55 (41-27)

Aseară, Sala Sporturilor s-a dovedit a fi prea mică pentru sutele de arădeni dornici de a fi martorii câștigării unui nou titlu național. După categoricul succes din meciul 3 al finalei, fetele de la B. C. ICIM Arad porneau cu prima șansă și în meciul de aseară.

Adept al principiului „echipa care câștigă nu se schimbă", antrenorul George Mandache începe cu „5"-ul: Părău-Mandache-Drăguș-Nastor-Tretiak. Sportul răspunde cu: Porumbel-Marcovici-Kapellovics-Lászlo-Colceag.

Bianca Drăguș (cu mingea), singura arădeancă cu 5 titluri la activ, căpitanul în jurul căreia s-a format o nouă campioană: B.C. ICIM

Începutul e de vis, cu Nastor în mare formă și 8-0 (min. 2). Adversarele își revin, Marcovici și Colceag ducând scorul la 8-7 (min. 4). Se joacă frumos, în aplauzele publicului, Mandache și Marcovici înscriind coșuri de trei puncte și 15-12 (min. 7). Finalul „sfertului" ne aparține, Părău și Nastor punctează eficient și 22-14 (min. 10). ICIM-ul evoluează la „turația" maximă, Andra și Anne-Marie fiind de neoprit. Diferența crește de la un minut la altul, 24-14 (min. 12); 31-18 (min. 15) și 41-27 (min. 20). La pauză, antrenorul federal Jean Antonescu are „curajul" să ceară pregătirea mesei pentru festivitatea de premiere. Sunt aduse medaliile, tricourile și cupa învingătoarei.

Cu ochii ațintiți mai mult spre medalii, fetele noastre încep mai timorat „sfertul" trei, nereușind timp de șapte minute să înscrie nici un coș din acțiune. Un „time-out" cerut la timp de tehnicianul B. C. ICIM-ului schimbă complet fața jocului și de la 45-35 (min. 24) se ajunge la 59-42 (min. 30). Ultimele zece minute sunt superbe. Toate componentele lotului arădean sunt „aruncate" în luptă, dar raportul de forțe în teren nu se schimbă. Avantajul crește, 69-44 (min. 33), iar ultima reușită aparține mezinei Oana Lateș, care „închide" tabela, 85-55, Baschet Club ICIM Arad devenind pentru a patra oară consecutiv campioana României.

Formații și marcatoare

B. C. ICIM Arad: A. Mandache 22 (1); C. Nastor 17 (1); B. Drăguș 16 (1); A. Părău 14 (1); A.Belevich 6; A. Stoenescu 2; C. Matei 2; I. Grecu 2; O. Iaroska 2; O. Lateș 2; D. Sandu, N.Tretiak. **Antrenor:** George Mandache.

Sportul Studențesc: D. Colceag 15; I. Marcovici 13 (3); C. Laszlo 9; C. Șofan 8 (1); N. Porumbel 4; A. Kapellovics 4; O. Ciortan 2; D. Neagu; A. Tofan. **Antrenoare:** Carmen Brăniștean.

Au arbitrat foarte bine: Stelian Bănică (București) și Ioan Giorgiu (Cluj- Napoca). **Delegat FRB:** Aurelian Niculescu (Oradea).

TRICOURI, MEDALII ȘI MULTĂ ȘAMPANIE

... cinci, patru, trei, doi, unu, suntem campioane! Sala e în delir, jucătoarele formează tradiționalul „meleu" al bucuriei. Lumea cântă: **„Ole, ole, uite campioanele!"** Apar primele sticle de șampanie. Bianca Drăguș și celelalte fete fac turul de onoare al unei „Polivalente" ce vibrează de scandări: **„ICIM, ICIM!"** ori **„Campionii, campionii!"** De la tribuna oficială apar personalitățile Aradului, care se pregătesc pentru festivitatea de premiere. Primarul Dorel Popa e mândru că are două echipe campioane. Președintele Consiliului Județean, Caius Parpală, sare primul să le felicite pe jucătoare. Subprefectul Florin Remețan se uită cu dragoste la medaliile ce urmează să le agațe la gâtul fetelor. Publicul cântă neîncetat, iar antrenorul federal Jean Antonescu recunoaște că ICIM e pe merit vechea și noua campioană. Începe festivitatea. Sportul primește aplauze, mai puțin Kapellovics, pe care publicul n-o poate ierta pentru gesturile ei lipsite de fair-play de la București. Șampania curge. Crainicul sălii nu mai are voce. Urmează premierea echipei campioane, **Baschet Club ICIM Arad**. Tricouri, medalii, flori și „baie" în șampanie. Carmen îi toarnă în cap antrenorului Mandache o sticlă de șampanie. Președintele Faur nu scapă nici el cu cămașa neudată. Au trecut 10 minute, iar spectatorii nu se clintesc, nu dau semne de oboseală și ovaționează echipa campioană. Se cântă la unison **„Mulți Ani trăiască!"**. Ziariștii au pornit „vânătoarea" de declarații. În mijlocul sălii, managerul Stelian Văduva nu-și ascunde lacrimile. A izbândit din nou. Vrea să dedice acest titlu și lui **Sandu Ion**, cel care a fost alături de echipa feminină de baschet încă din primul an de evoluție în Divizia A, iar acum conduce, în calitate de președinte, Asociația Atletismului Arădean. Obosite sau nu, fetele mai găsesc puterea de a acorda autografe și de a zâmbi în fața aparatelor de fotografiat. **Ce seară, ce festivitate, câtă bucurie...**

În așteptarea medaliilor s-au destupat șampaniile

ANTRENORII AU CUVÂNTUL

Udat cu șampanie din cap până-n picioare, antrenorul George Mandache mai găsește resurse pentru a ne spune ceva: **„Astăzi a fost mai greu, mai ales în primele două reprize. Sportul ne-a pus probleme serioase, dar până la urmă voința echipei noastre a triumfat. Sunt bucuros pentru acest nou titlu și pentru că iubitorii baschetului arădean au demonstrat că știu să-și prețuiască valorile. Le mulțumesc în numele echipei."**

Aplaudată la scenă deschisă, antrenoarea Sportului Studențesc, **Carmen Brăniștean**, a dat dovadă de fair-play: **„Titlul a fost câștigat de echipa mai bună. Felicit Aradul pentru victorie. Cred că am reușit să dăm o replică onorabilă campioanelor și să contribuim și noi cu puțin la spectacolul finalei."**

GÂNDURILE CAMPIOANELOR

Andra Mandache: **„Mă bucur enorm pentru acest al patrulea titlu național. Am muncit mult pentru a ajunge aici și nu avem de ce să regretăm. Vedeți atmosfera extraordinară din sală, e ceva de nedescris."**

Natalia Tretiak: **„Sunt atât de fericită, că nu am cuvinte."**

Daniela Sandu: **„Fericirea se poate citi pe chipurile tuturor. Mulțumesc echipei, conducerii și acestui minunat public care ne-a ajutat să fim din nou campioane. Sper să nu ne oprim aici cu salba de medalii din cel mai prețios metal."**

Carmen Nastor: **„Nu pot să descriu în cuvinte această bucurie din sufletul meu. Am reușit să câștig un titlu acasă, în fața celor dragi, după alte două obținute în deplasare. Mulțumesc publicului care a fost fantastic."**

Anne-Marie Părău: **„Dintotdeauna mi-am dorit să joc la această echipă. Acest vis mi s-a împlinit, precum și altul - acela de a deveni campioană a țării de senioare. Nu vreau să mai plec de la B. C. ICIM."**

UN OM FERICIT

Cel care de șase ani de zile ține echipa feminină de baschet a Aradului, dl. Ioan Faur, era un om fericit, văzând imensa bucurie din teren și din tribune. **„Felicit echipa pentru puterea de luptă și dorința de victorie. Publicul a fost din nou la înălțime. Aceste clipe de euforie le merităm după un an de muncă. Ele vin ca o recompensă. Țin atât de mult la echipa asta, încât nu aș părăsi-o niciodată."**

Antrenorul Mandache - scăldat în șampanie de campioanele lui

„DE ZIUA VICTORIEI"

Managerul echipei campioane, Stelian Văduva, era de două ori bucuros. **„Am câștigat cel mai greu titlu, dar cel mai frumos. Astăzi, de Ziua Victoriei am demonstrat că ICIM-ul e cea mai bună echipă de baschet feminin din România. Mă bucur pentru asta și pentru prietenul meu Sandu Ion, cel care astăzi (n.a. - ieri) a fost cel mai fericit om de pe lumea asta pentru că soția sa i-a adus pe lume un băiat. Iată de ce sunt astăzi atât de fericit."**

Pagină realizată de
DANIEL SCRIDON
Foto: VIOREL MUSCA

Fotbal juvenil

FC UTA ATACĂ SEMIFINALELE C.N. DE JUNIORI MICI

Grupa 1986 de la FC UTA (antrenor: Ștefan Mândru) a câștigat într-o manieră entuziasmantă campionatul județean de fotbal, rezervat juniorilor C (mici). Linia de clasament este elocventă în acest sens:

22 21 1 0 183-4 85 p.

„Doar" 50 de goluri a reușit George Petcuț, „producție" cu care a devenit cel mai „feroce" atacant la nivelul copiilor și juniorilor din județul nostru. Drumul spre înalta performanță abia acum începe, odată cu participarea la una din cele 10 „zone" ale C.N. de juniori mici de la Timișoara.

Deși „zona" ar fi trebuit să aibe loc la Arad și la întâlnirea echipelor participante de la București, totul era favorabil nouă, cineva care, demult are un „dinte" împotriva arădenilor (am mai scris-o) a „tăiat în carne vie" și a hotărât peste „capul" echipelor... Timișoara, drept loc al desfășurării „zonei".

Cele patru echipe care se vor „bate" pentru primul loc, singurul ce asigură prezența în faza semifinală a competiției sunt câștigătoarele campionatelor județene din: Arad, Hunedoara, Caraș-Severin și Timiș. Dar, iată programul partidelor „zonei" timișorene.

■ Vineri

- ora 10,00: CSM Reșița . Corvinul Hunedoara
- ora 12,00: FC UTA-Banatul Timișoara

■ Sâmbătă

- ora 10,00: FC UTA-Corvinul Hunedoara
- ora 12,00: CSM Reșița-Banatul Timișoara

■ Duminică

- ora 10,00: FC UTA-CSM Reșița
- ora 12,00: Corvinul Hunedoara-Banatul Timișoara

Se vor juca două reprize a 40 de minute fiecare, echipele având dreptul la cinci schimbări pe meci.

În țară se organizează 10 astfel de „zone", câștigătoarele acestora, plus două echipe din București, urmând să-și dispute semifinalele, în perioada 24-27 mai.

FC UTA '86 are un lot de 20 jucători, pe care îi prezentăm conform fotografiei alăturate: **Rândul de sus** (de la stânga la dreapta): Achiței, Corlan, Munteanu, Telcean, Ionele, Pavel, Mândru (antrenor), Petcuț, Bârnoagă, Hava, Buzna. **Rândul de jos:** Pele, Stoian, Aștefănoaie, Iștoc, Fl. Gâlcă (căpitan), Neamț, Bălan, Lionti, Covaci. Din fotografie lipsește Herlo.

Dorim succes micuților fotbaliști ai UTA-ei.

DANIEL SCRIDON

Tenis de masă

ARĂDEANUL BURZA A CÂȘTIGAT CAMPIONATUL NAȚIONAL AL CLUBURILOR SPORTIVE ȘCOLARE

La Buzău s-a desfășurat în perioada 3-5 mai, Campionatul Național al cluburilor sportive școlare la tenis de masă. Orașul nostru a fost reprezentat de jucătorii de la C. S. Ș. Gloria Arad, antrenați de Ștefan Dumitru. La individual, Silviu Burza a obținut medalia de aur, în vreme ce la dublu băieți, cuplul arădean Silviu Burza-Radu Munteanu s-a clasat pe locul 2.Totodată, în proba pe echipe, juniori II, C. S. Ș. Gloria - formată din Silviu Burza, Radu Munteanu și Titus Lupitu jr. - a reușit să devină vicecampioană.

A. H.

NICI MĂCAR O DIPLOMĂ

Ne-a vizitat la redacție dl. Pavel Vaida, maestru al sportului de șah și câștigător al fazei județene a C.N. de șah, desfășurat în perioada 27 februarie - 7 martie 2001, cu 8 victorii din 8 partide, deci un procentaj maxim. Nemulțumirea campionului este că nu a fost recompensat nici măcar cu o diplomă de către organizatoarea competiției care este Comisia Județeană de șah de pe lângă D.J.T.S. Arad. Oare să nu se mai găsească o diplomă pentru cei mai merituoși sportivi în această disciplină?

ALEX. CHEBELEU

KAIACIȘTII ARĂDENI CONFIRMĂ

Antrenați de Cioară Zaharia și Muscă Gheorghe, kaiaciștii de la CSȘ LPS Arad au participat, recent, la trei concursuri interne, obținând următoarele rezultate:

Concursul republican de ambarcațiuni mici - seniori (Snagov)

Emil Dumitrean, Emanuel Ruian - locul 4, K2 1000 m, Emanuel Ruian - locul 5, K1 500 m

Campionatul Național de fond - seniori (Snagov)

Emanuel Ruian - locul 5, K1 5000 m, Emil Dumitrean, Emilian Blaj - locul 6, K2 5000 m

Campionatul Național de fond - juniori (Bascov-Pitești)

Emanuel Ruian, Emil Dumitrean - locul 1, K2 4000 m (juniori I), Emilian Blaj - locul 4, K1 4000 m (juniori I), Flavius Bulmoagă - locul 6, K1 4000 m (juniori II)

Sportivii Ruian, Dumitrean și Blaj sunt incluși în lotul național de juniori I de la Bascov, primii doi urmând să se prezinte la o serie de regate internaționale. Bulmoagă activează în cadrul Centrului olimpic de la Timișoara.

A. H.

Judo

11 ARĂDENI LA FAZA FINALĂ

Orașul Oradea a găzduit vineri și sâmbătă, etapa de zonă a Campionatului Național de juniori II la judo. În urma acesteia, 11 arădeni s-au calificat la faza finală, astfel:

Feminin: Diana Mladin (C. S. Cimvest Petrolul) - locul 2, categ. 40 kg, Ari Török Daniela (C. S. Ș. Gloria) - locul 2 - 52 kg, Beia Kabath (CSM Conar) - locul 3 - 57 kg, Nagy Gyuris Cătălina (C. S. Ș. Gloria - Tajovski Nădlac) - locul 1 - 63 kg, Izabela Triff (C. S. Ș. Gloria) - locul 3 - 63 kg, Ramona Ciocan (C. S. Ș. Gloria - Tajovski Nădlac) - locul 2 - 70 kg, Alexandra Sfârlea (C. S. Ș. Gloria) - locul 1, +70 kg.

Masculin: Cristian Toloș (C. S. Ș. Gloria) - locul 3 - 46 kg, Glad Varga (C. S. Cimvest Petrolul) - locul 3 - 50 kg, Marius Chirilă (C. S. Ș. Gloria) - locul 2 - 66 kg, Radu Gherdan (C. S. M. Conar) - locul 3 - 90 kg.

Antrenorii sportivilor sunt Mihai Telechi, Alin Moț (C. S. Ș. Gloria), Adrian Rău (CSȘ Gloria - Nădlac), Ion Brădean (Cimvest Petrolul) și Ionel Lazăr (CSM Conar). Faza finală va avea loc între 18 și 20 mai, tot la Oradea.

A. H.

Lupte greco-romane

ADRIAN OZSDA - LA „EUROPENELE" DE SENIORI

În sala C. S. Ș. Gloria Arad, au avut loc pe 4 și 5 mai întrecerile etapei a II-a a C. N. de juniori II pe echipe, la lupte greco-romane, grupa I, cu participarea echipelor cluburilor sportive din Pitești, Vâlcea, Slatina, Craiova, Tr. Severin, Lugoj, Caransebeș, Timișoara, Oradea, Satu Mare, Baia Mare, Brașov, București și Arad.

Echipa arădeană C. S. Ș. Gloria - C. S. Astra (antrenori prof. Stanciu Spiridon, Coste Ioan și Tomescu Nicolae) a avut o comportare bună, clasându-se în final pe locul II. S-au remarcat Ionuț Dascălu - ctg. 42 kg, Cristian Ursu - ctg. 46 kg, Matei Hoffmann - ctg. 54 kg, Darian Folt - ctg. 63 kg, clasați pe locul I; Claudiu Țerei - ctg. 58 kg, Răzvan Codreanu - ctg. 100 kg și Tiberiu Krizsan - ctg. 85 kg, clasați pe locul III.

Clasamentul pe echipe:

1. C. S. Ș. Caransebeș 81 p.
2. C. S. Ș. Gloria-C. S. Astra Arad 78 p.
3. C. S. Ș. CFR Brașov 62 p.
4. L. P. Ș. Pitești 55 p.
5. L. P. S. Oradea 35,5 p.
6. Oltchim Rm. Vâlcea 33,5 p.

***

În intervalul 10-12 mai vor avea loc la Istanbul, Campionatele Europene de lupte greco-romane seniori, la care participă șase luptători români. Din lot face parte și Adrian Ozsda, ctg. 63 kg (C. S. Astra), campion european la juniori și maestru al sportului, pregătit de antrenorul emerit Stanciu Spiridon.

A. H.

KARATE SHOTOKAN

CUPA FORTUNA, EDIȚIA A II-A (2001)

La sfârșitul acestei săptămâni, într-o atmosferă sportivă, la sala de sport a Școlii Nr. 6 din Arad, a avut loc o competiție internațională de karate dotată cu „CUPA FORTUNA - 2001", ediția a II-a.

Această competiție a fost organizată de clubul gazdă A. S. DRAGONUL ARAD, antrenor Gyenge Marius 1 DAN și cu ajutorul sponsorului principal, S.C. Grometal Arad.

La acest eveniment au fost prezenți 200 de sportivi de la cele mai puternice și renumite cluburi de karate din România, din care amintim: Okado Timișoara, Zanshin Timișoara, Heian Reșița, Torakan Reșița, Bushido Reșița, Haru Club Timișoara, Okado Satu-Mare, Shotokan Salonta, Universitatea de Vest Timișoara, Fitt Timișoara, Carpathia Brad, Cobra Arad, Tiger Arad, Eșarfele Galbene Arad, Banzai Arad și clubul organizator A.S. „Dragonul" Arad, antrenor Marius Gyenge.

După 5 ore de întreceri la cele două probe, kata și kumite, având în vedere că au fost prezenți sportivi de mare valoare, clubul Dragonul a obținut 5 medalii de aur, 2 medalii de argint și 9 medalii de bronz, după cum urmează:

Loc I: Truț Alexandru (kata 1995/1994), Colceriu Andreia (Kata 1991/1990), Giurgiu Florin (kata 1991/1990), Suciu Lucian (kumite - 35 kg), Farca Andrei (kata 1987/1986).

Loc II: Giurgiu Florin (kumite - 40 kg), Schneider Robert (kata 1987/1986).

Loc III: Gyenge Cristian (kumite - 60 kg), Colceriu Andreia (kumite - 35 kg), Sabău Alexandra (kumite - 35 kg), Călbează Cristian (kata 1995/1994), Crăciunoiu Cristina (kumite - 50 kg), Cheța Darius (kata 1987/1986, kumite - 50 kg), Toma Norbert (kata 1989/1988), Hălălișan Vlad (kata 1987/1986), Bogdan Radu (kumite - 35 kg).

În clasamentul general A.S. Dragonul a obținut o mare performanță, clasându-se pe un meritat loc II, locul I fiind ocupat de Haru Club Timișoara, iar locul III aparținând clubului Banzai Arad.

Pe această cale, organizatorul acestei competiții, Marius Gyenge vrea să mulțumească încă o dată sponsorului acestei competiții, S.C. Grometal din Arad, prin amabilitatea domnului director Truț Sorin și conducerii Școlii nr. 6 Arad, doamna directoare Cucimaș Maria, domnul director adj. Bolojan Florin, fiind ajutat la organizarea acestei competiții.

A. H.

Arte marțiale

CUPA „TEODOR SOMEȘANU"

Asociația Cluburilor de Karate din Arad, reprezentată de grupările Hamoni Do - antrenor Marc Geo - 4 dan, Bassai Prodinamic - Fădoraș Doru - 4 dan, Shodan Șagu - Răduț Teodor - 3 dan, Dinamo Sakura - Erdei Emeric - 2 dan și Kamikaze - Szocs Francisc - 3 dan, a participat la Cupa de karate „Teodor Someșanu", desfășurată în memoria antrenorului cu același nume, promotorul karate-ului din județul Satu-Mare.

Competiția a întrunit 42 de cluburi din țară și străinătate, având peste 580 sportivi înscriși. Remarcabil a fost nivelul tehnic ridicat precum și organizarea foarte bună.

Lotul A.C.K.A., după două zile de întreceri a reușit în cele din urmă să aducă o parte din medalii acasă, la Arad.

Kata echipe: ACKA 1 - loc I: Maior Lidia, Nica Denisa, Tăulea Geta

Kata echipe: ACKA 2 - loc III: Moraru Lavinia, Păiușan Anca, Bolgar Cristina

Kata individual (12-14 ani) - loc II: Bolgar Cristina

Kata individual masculin (>18 ani) - loc II: Bulz Adrian

Kata individual feminin (10-12 ani) - loc I: Nica Denisa

Kata individual feminin (>18 ani) - loc I: Ștef Lavinia

Kata individual feminin (>18 ani) - loc III: Boț Rada

Kata individual masculin (14-16 ani) - loc I: Aștefănesei Sorin

De remarcat evoluția sportivului Aștefănesei Sorin, care a reușit să-l învingă din nou pe campionul european IKA: Haidu Sebastian.

În data de 19 mai, turneul competițional FRK-WKC va continua la Arad, cu „Cupa Europa", unde se vor întrece peste 500 de sportivi.

Sponsorii A.C.K.A. au fost firmele Boboc, Terra Net, West Media Network, primindu-se totodată sprijin de la deputatul Nicu Cojocaru.

Care mai de care

ȘCOLILE ARĂDENE ÎNCEARCĂ SĂ ATRAGĂ ELEVII

În premieră în învățământul preuniversitar arădean, în perioada 8-14 mai, școlile își prezintă oferta pentru anul școlar 2001-2002 la **Târgul de Ofertă Educațională** organizat de Inspectoratul Școlar al Județului Arad. În foaierul Teatrului de Stat, elevi și părinți pot vizita standurile a 19 școli arădene. De remarcat este faptul că fiecare școală încearcă să se lanseze cât mai atractiv, cu pliante, reviste, cărți, materiale video, produse finite în funcție de specificul liceului (tricouri, produse culinare etc.). Pentru a vă stârni curiozitatea, am stat de vorbă - într-o ordine pur întâmplătoare - cu directorii școlilor reprezentate la Târg, care ne-au prezentat succint **elementele care individualizează oferta educațională a școlii pe care o conduc.**

Foto: AL MARIANUȚ

Liceul Teologic Baptist, director **Ioan Rediș:** „Oferta noastră de la Târg se constituie într-un bogat material de carte legat de filozofia religiei creștine, în cărți care analizează programele școlare creștine, care dezbat problema disciplinei în școli. Pentru anul școlar viitor, avem toate ciclurile (primar, gimnazial, liceal). Profilurile noastre sunt: teologie-limbi moderne, matematică-informatică cu limbă străină intensiv."

Liceul Pedagogic „Dimitrie Țichindeal", director **Doru Bogdan:** „Școala noastră se remarcă prin activitatea publicistică a cadrelor didactice (articole legate de procesul educativ în reviste de specialitate, lucrări de factură științifică). De asemenea, păstrăm strânse relații cu comunitatea locală, cu principalele sale instituții. În ceea ce privește planul de școlarizare, din toamnă beneficiem de redarea funcțiilor și statutului unui liceu pedagogic. Ni s-au atribuit 2 clase (50 de locuri) cu profil pedagogic, specializarea educatoare-învățători."

Colegiul Național „Moise Nicoară", director **Wilhelm Portal:** „Pentru anul acesta, am introdus o nouă clasă, de matematică-informatică, intensiv engleză, cu a doua limbă germană începători. În rest, mergem pe oferta - foarte căutată - din anii anteriori."

Grupul Școlar Forestier, director **adjunct Maria Isopescu:** „În primul rând, suntem singurii din Arad care oferim specializări în anumite meserii: tehnician silvic, tehnician prelucrarea lemnului, tapițeri, tâmplari, sculptori. Liceul nostru funcționează prin programul PHARE-VET-RO 9405, beneficiind astfel de performante dotări materiale. Curricula școlară este racordată la necesitățile pieței de muncă."

Grupul Școlar Industrial „Henri Coandă", director **Constantin Cioarsă:** „Încă din 1990, am trecut pe profil auto. Anul acesta avem un plan de școlarizare mai restrâns, însă acest lucru reprezintă garanția că vor fi clase bune."

Grupul Școlar Industrial Transporturi Căi Ferate, director **Smaranda Căpățână:** „În cadrul celor 4 specializări - telecomunicații, automatizări, electrotehnică, mecanică - vom introduce discipline specifice CFR, la toate clasele de liceu. În anul școlar în curs, ne mândrim cu patru olimpici calificați la faza națională, la specializările electronică și electrotehnică. Pentru elevii din județ, avem posibilitatea de a asigura internat și cantină."

Liceul Teoretic „A. M. Guttenbrunn", director **Mario Stoica:** „Oferta noastră se individualizează prin faptul că, alături de limbi străine, în liceul nostru se studiază limba germană ca limbă maternă. Și la secția română sunt clase cu predare germană intensiv, la gimnaziu 4 ore pe săptămână (se lucrează pe grupe de 10 elevi), la liceu avem clase bilingve română-germană, cu 6 ore de germană pe săptămână. În acest an, la olimpiada de germană - faza națională, am obținut 15 premii și mențiuni. De asemenea, în anul școlar 1999-2000, eleva Sonia Stuparu a participat la olimpiada internațională de germană - limbă modernă de la Zagreb."

Grupul Școlar de Industrie Alimentară, director **Zenovia Pozdăre:** „Suntem singurul liceu din județul Arad care pregătește elevi în domeniul industriei alimentare. Am adus aici (n. n. la Târg) produsele finite ale industriei alimentare, manuale specifice din domeniu, oferta curriculară la decizia școlii, rezultatele la nivel național pe profil."

Colegiul Tehnic de Construcții și Protecția Mediului, director **Emeric Kaposta:** „Meseria de bază care rămâne întotdeauna este cea de constructor. Dacă ceva merge în țara asta, sunt construcțiile. Toți elevii noștri își găsesc loc de muncă. La specializarea protecția mediului, e clar că avem nevoie de specialiști care să ridice România la standardele europene de protecție a mediului. Beneficiem de dotare PHARE și THW și suntem printre cele 10 școli din România care urmează programul LEONARDO DA VINCI, având parteneri din Finlanda."

Liceul Teoretic „Vasile Goldiș", director **Maria Rodica Lazăr:** „Urmărim în cadrul liceului nostru crearea unui spirit care să atragă elevii și să faciliteze procesul de instruire. Organizăm activități extracurriculare care vin în întâmpinarea elevilor, pentru a le crea plăcerea de a veni la școală și satisfacția de a fi elevi la Liceul «Vasile Goldiș»".

Grupul școlar „Csiky Gergely", prof. **Stela Jurița:** „În primul rând, suntem singurul liceu maghiar din județ. Profilurile noastre sunt informatică, matematică-informatică, automatizări, științele naturii, filologie, profil economic. Elevii formează un colectiv închegat, păstrează legătura cu școala și după absolvire."

Grupul Școlar Industrial „Iuliu Maniu", prof. **Z. Matea:** „Ca o noutate pentru anul viitor, vom avea profilul științele naturii-bilingv engleză. Continuăm cu clasele de informatică, cu profilurile tehnice - 3 clase de electronist - tehnică de calcul. Anul acesta, un elev al școlii noastre s-a clasat pe locul II la Olimpiada de chimie - faza națională."

Grupul Școlar de Industrie Ușoară, director **Doina Stoica:** „Liceul nostru se remarcă prin produsele pe care le fabricăm în atelierele școlii. Avem toate formele de învățământ, manuale de profil industrie ușoară. Avem ca parteneri unități economice din Arad."

Colegiul Național „Elena Ghiba-Birta", director **Valentina Iegariu:** „Dincolo de planul de învățământ, ne ocupăm cu organizarea timpului liber al elevilor, prin activități sportive, călătorii, relații cu școli din Franța și din Anglia, cluburi de debate."

Liceul de Artă „Sabin Drăgoi", director **Silvia Demian:** „Secții noi nu vom avea. Însă diversitatea ofertei, de la clasa I la clasa a XII-a, permite elevilor ca, în funcție de aptitudini și dorințe, să opteze între cele 26 de specializări. La cele două profiluri majore - muzică și arte plastice - specializările se concep în funcție de dezvoltarea fizică a copilului. Ca un specific al școlii, în sala de expoziții și pe scenă - profesorii și elevii sunt alături când își prezintă «produsul finit»".

Colegiul Economic, director **Silviu Curetèanu**: „La fel ca în ultimii ani, ne păstrăm aceleași profiluri: turism, alimentație publică, administrație și servicii, contabilitate. În proiectul planului de școlarizare, avem toate formele de învățământ adică zi, seral și profesională. Sperăm ca, la fel ca și anul trecut, să deținem locul 1 în ceea ce privește media de intrare."

◆◆◆

Prin acest Târg de Ofertă Educațională, elevii - în special cei de clasa a VIII-a - au ocazia de a se informa temeinic în alegerea viitoarei școli, specializări, profesii. Târgul este deschis până duminică, 13 mai, între orele 14,00 și 18,00, iar sâmbătă și duminică între orele 9,00 și 12,00.

CĂTĂLINA LATU

„Ziua adolescentului"

DTSJ Arad, în colaborare cu Inspectoratul Școlar Județean Arad, organizează în data de 12-13 mai a. c. „Ziua Adolescentului", manifestare dedicată elevilor cu vârste între 14-17 ani. Se vor organiza 5 concursuri:

● **Concurs de muzică ușoară**

● **Concurs de muzică cultă, interpretare instrumentală**

Înscrierea se va face la Liceul de Artă, la d-na Silvia Demian, până în 11 mai a. c. Concursurile se vor desfășura la Teatrul de Marionete (str. Episcopiei) în 12 mai, începând cu orele 11. Concurenții vor prezenta maxim două piese cu durata de 4-6 min.

● **Concurs de arte plastice** (pictură, grafică, sculptură), cu tema „Generația Pro Europa". Înscrierea se face până în 10 mai, la Liceul de Artă, unde se și predau lucrările, care vor avea dimensiunea 50/70 cu pass-partout. Lucrările vor fi expuse începând cu 11 mai în foaierul Teatrului de Stat Arad. Concurenții vor prezenta maxim două lucrări.

● **Concurs de eseuri** având tema „Generația Pro Europa", lucrări de maxim patru pagini, ce vor fi predate la I. S. J. Arad, d-rei inspector Simona Stiger, până în data de 11 mai a. c. Lucrările vor fi susținute în data de 12 mai, la Colegiul „Moise Nicoară".

● **Concurs de Colecție de hobby** (filatelie, miniaturi, numismatică, diferite obiecte, ș. a.), la care tinerii se înscriu până în data de 10 mai la sediul DTSJ Arad, str. Lucian Blaga nr. 20. Colecția va fi expusă în foaierul Teatrului de Stat Arad, începând cu ziua de 11 mai.

◆◆◆

La toate secțiunile poate participa orice elev din județul Arad, cu vârsta între 14-17 ani. Premiile acordate (la toate secțiunile) vor fi:

Locul I - 1.000.000 lei + o tabără la munte sau la mare

Locul II - 700.000 lei + o tabără la munte sau la mare

Locul III - 500.000 lei + o tabără la munte sau la mare

Invităm elevii să fie alături de colegii lor, iar la spectacolul (cu trupe de teatru și artiști elevi, organizat în deschidere) și concursurile de muzică de la Teatrul de Marionete din 12 mai, ora 10,30, vor avea intrarea liberă și se va organiza o tombolă cu premii: două tabere la munte sau la mare, tricouri, abonamente la Bazinul de înot „Delfinul" ș. a.

„A ZÂMBIT ABIA DUPĂ CONCURS"

Emanuela Bodor e în clasa a XI-a la Grupul Școlar de Industrie Ușoară. Două facultăți de profil (industrie textilă), una din Iași și cealaltă din Arad (din cadrul Universității „Aurel Vlaicu") i-au făcut deja oferta de a fi studenta lor, fără nici un examen. Ea este câștigătoarea fazei naționale a olimpiadei tehnice interdisciplinare de la Satu Mare, una din cele mai complexe olimpiade. Până să ajungă aici, Emanuela a avut de trecut probele la patru materii: calitatea și fiabilitatea produselor, materii prime și materiale, desen tehnic și desen artistic, plus proba de laborator „practică", care cuprindea verificarea rezistenței materialelor, structura fibrei și desenul imaginii.

A câștigat la o diferență de doar câteva zecimi, semn că anul acesta concurenții au fost mai bine pregătiți. Răsplata... premiul în valoare de 1.400.000 de lei, plus câteva produse textile. Am rugat-o pe d-na prof. ing. Clintoc Elena să facă o scurtă caracterizare a elevei sale: „Are o memorie foarte bună, e inteligentă și are voință; în timpul pregătirii nu a zâmbit niciodată, abia după concurs am văzut-o cu zâmbetul pe buze..."

Foto: V. MUSCA

La facultate ar vrea să se specializeze în design vestimentar, creație vestimentară, dar până atunci mai are de trecut de olimpiada din clasa a XII-a, la care vrea, de asemenea, să participe.

M. ARDELEAN

Nu toți olimpicii emigrează

„MIE ÎMI PLACE ROMÂNIA"

spune „fizicianul" EMIL POPA, elev al Colegiului „M. Nicoară"

Emil Horia Popa are 18 ani și este elev în clasa a XII-a A la Colegiul Național „Moise Nicoară", profilul matematică-fizică-engleză. A obținut premiul III la Olimpiada Națională de Fizică și se pregătește cu lotul lărgit al României pentru a participa la Olimpiada Internațională de Fizică ce se va desfășura, în această vară, în Turcia.

– De ce fizica? De unde pasiunea pentru acest domeniu?

– La început mi-a plăcut matematica, dar pentru că devenea din ce în ce mai abstractă, am trecut spre fizică. Eu zic că fizica are un... bun-simț dat de experiență. Mie mi-a plăcut întotdeauna să înțeleg ce se petrece în jurul meu și cred că fizica poate ajuta enorm să înțelegem ce e în jurul nostru.

– Ce sacrificii ai făcut pentru a ajunge între cei mai buni?

– Deși sunt unul dintre cei cărora nu le place extraordinar de mult munca, anul acesta am muncit mai serios. Mi-am făcut un program destul de draconic în care am tăiat cam tot ce se putea. Au rămas doar trei-patru activități: pregătirea pentru școală, admitere, bac, plimbările și activitatea mea legată de biserică. A trebuit să tai la minimum calculatorul. Asta a fost cel mai mare sacrificiu.

– Ce facultate dorești să urmezi?

– Am dorit să mă duc la Politehnică, la Timișoara, la calculatoare. Mai nou, m-am gândit să fac niște hârtii și pentru Franța...

– Nu ești mai atras de ideea de a-ți face studiile în străinătate?

– Mie îmi place România. Dar cred că dincolo aș avea mai multe deschideri. În sensul că vor fi mai multe oferte de angajare, un CV mai puternic... Aici sunt mai ciudate lucrurile prin facultăți... Datorită examenelor cumpărate și a tot felul de lucruri din astea.

– Unde ți-ai dori să lucrezi după absolvirea facultății?

– Sincer, mi-ași dori să vin înapoi, să lucrez în România. Chiar în Arad, de ce nu? E un oraș care se dezvoltă și cred că vor fi destule companii care să aibă oferte puternice aici.

– S-ar putea ca salariul de aici să fie mai mic decât cel din străinătate...

– Dacă sunt companii străine, nu cred. Poate cu puțin mai mic. Dar eu vreau să lucrez în România. Îmi place aici, îmi plac oamenii...

DIANA DUȚU
Foto: V. MUSCA

S.C. INSTAL IMPEX S.R.L.

Importator direct

Comercializează

- MINICENTRALE ȘI CAZANE DIN FONTĂ BOSCH -GERMANIA
- RADIATOARE OȚEL DUNAFERR - UNGARIA
- ȚEVI ȘI FITINGURI DIN CUPRU SANCO-GERMANIA
- ȚEVI ȘI FITINGURI Pe X Al Pe HENCO - BELGIA
- BATERII ȘI ROBINETĂRIE KLUDI - GERMANIA
- REZERVOARE SE SEMIÎNĂLȚIME LAGUNA, VISION - SLOVENIA
- SISTEME DE INSTALAȚII GEBERIT - ELVEȚIA
- RACORDURI FLEXIBILE FLEXITUB - SPANIA
- CĂZI DE BAIE KALDEWEI - GERMANIA
- SCULE ȘI DISPOZITIVE ROTHENBERGER - GERMANIA
- CONTOARE ZENNER

VĂ MAI OFERIM:

- țeavă și fitinguri PVC,
- țeavă și fitinguri polietilenă,
- obiecte și accesorii sanitare,
- tuburi izolatoare,
- fitinguri zincate,
- fitinguri GEBO,
- cădițe și cabine de duș.

PRODUSE DE CALITATE LA PREȚ DE IMPORTATOR

DEPOZIT: STR. A. ȘAGUNA NR. 29 TEL: 211.292, 213.172
MAGAZIN: STR. EPISCOPIEI NR. 24, TEL: 270.091

(2059901)

internetul e al tău

3$ luna — mail Link: 1 cont de e-mail, spațiu alocat pe server 6MB

4$ luna — easy Link: 15 ore navigare pe web incluse în abonament, 0,85$/ora tarif pentru ore suplimentare de navigare, 1 cont de e-mail // spațiu alocat pe server 6MB

5$ luna — night Link: trafic nelimitat între orele 19.00-07.00, 1 cont de e-mail / Spațiu alocat pe server 6MB

10$ luna — power Link: trafic nelimitat 24/24, subdomeniu gratuit, secțiunea clienți a site-ului rds, 1 cont de e-mail, spațiu alocat pe server 6MB

www.rdslink.ro

RDS Link — simți diferența?

Acum
și in Arad !
Piața
Spitalului,
bl.2B,
parter,
tel. 228202
- comercial;
228200 -
suport .

DAME de companie

În Arad, tinere sexy, rafinate, oferă companie, contacte și masaj erotic,

Informații și programari
24h/24h la tel.: 8-911-77

25.050 lei/min

100% HARD SEX
SEX PLANET
1 min. - 27250 lei
Fetele care spun „DA”
89.18.18
INTERZIS MINORILOR

Vrei să-ți cumperi o mașină, un apartament, dar nu ai suficienți bani?

Grupurile de cumpărători, organizate de S.C. PRO-DOMUS S.A. oferă împrumuturi pe 10 ani cu comision 4% pe an, și pe 3 ani cu comision 10% pe an.

Informații la tel. 057/254399
Str. I. C. Brătianu nr. 11
(fosta 30 Decembrie)

(5914976)

UN PRET PROMOTIONAL !

COMPUTER FORCE

PC AMD DURON 750 MHz
-64 Mb SDRAM PC 133
-15 GB UDMA 100
-Monitor 15"digital OSD
-Placa video 4 Mb

GARANTIE 3 ANI

PRET : 399 $

Kit multimedia +50 $
CD ROM 52x ACER+Sound PCI+boxe

ARAD
-Blv. Revolutiei Nr. 101
(in incinta dispecerat "GETAX")
-ORAR: Luni-Vineri 9-17
Sambata 9-13
tel. 057-280.785
Timisoara 056-191.334

CALCULATOARE IMPRIMANTE ACCESORII

- Sisteme pretestate
- 3 ani garantie
- 6 ani experienta
- GRATUIT ! Livrare si instalare la domiciliu

RADEF „ROMÂNIAFILM“

FILIALA JUDEȚULUI ARAD

organizează licitație în data de 23.05.2001, ora 10,00 pentru închirierea:

- cinematograful GRĂDIȘTE - 1.503 mp
- cinematograful DACIA - 30 mp

Caietul de sarcini se obține la sediul din Arad, str. Episcopiei nr. 32.

INFORMAȚII LA TELEFON: 057/280.692; 057/280.224.

(5915842)

BIROTICĂ

Leximis Splaiul Gen. Gh. Magheru Bl. 329B (Micalaca)
Tel/Fax: 057 270111, 270100 - Arad

Importator de aparate de numărat bancnote

optional:
-cu detector ultraviolete
-cu detector magnetic

Posibilitate de fractionare si adunare

CĂUTĂM DISTRIBUITORI

STIMAȚI AGRICULTORI!

PÂNĂ LA 15 MAI

GĂSIȚI LA NOI SĂMÂNȚĂ DE PORUMB SUBVENȚIONATĂ

HIBRIZI SÂRBEȘTI ZP335, ZP409; ALPI

Vă mai oferim toată gama de:

◇ ERBICIDE POSTEMERGENTE pentru culturile de grâu, orz, porumb, produse de Oltchim Rm. Vâlcea

◇ SUBSTANȚE PENTRU TRATAREA CULTURILOR în stare de vegetație (Fungicide și Insecticide)

INFORMAȚII la sediul firmei:

ACTA TRADING
Telefon 057-281.100, 280.011
Str. Mihai Eminescu nr. 6, ARAD

(5915827)

AUGSBURG INTERNATIONAL

IMPORTATOR

PIESE AUTO ORIGINALE

MARCI EUROPENE SI JAPONEZE
CAMIOANE MERCEDES, MANN,IVECO,VOLVO,DAF
ARAD STR. NICOLAE BALCESCU NR.22
TEL: 057/252595, 057/214240
FAX: 057/214191
E-mail: arad@augsburg.ro

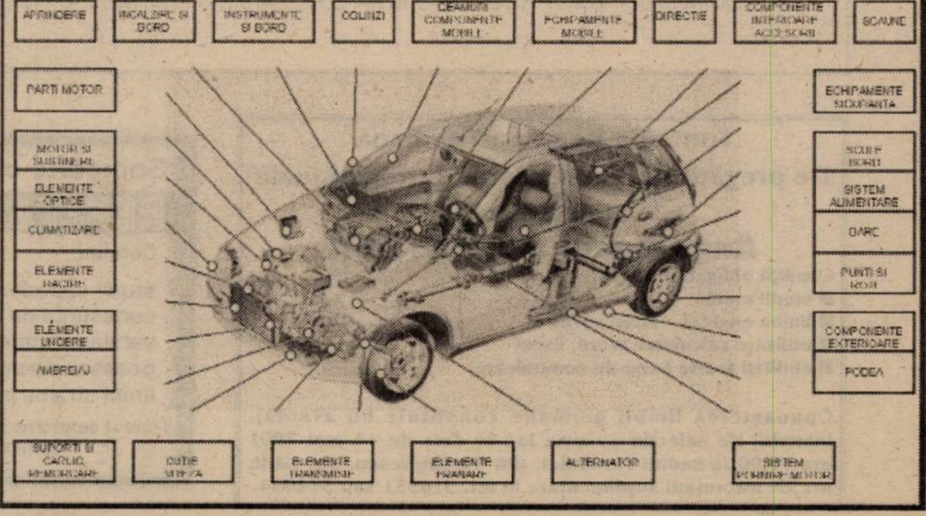
APRINDERE
INCALZIRE SI BORD
INSTRUMENTE SI BORD
COLINZI
GEAMURI COMPONENTE MOBILE
ECHIPAMENTE MOBILE
DIRECTIE
COMPONENTE INTERIOARE ACCESORII
SCAUNE
PARTI MOTOR
ECHIPAMENTE SIGURANTA
MOTOR SI SUSTINERE
ELEMENTE OPTICE
CLIMATIZARE
ELEMENTE RACIRE
ELEMENTE UNGERE
AMBREIAJ
SCULE BORD
SISTEM ALIMENTARE
PUNTI SI ROTI
COMPONENTE EXTERIOARE
PODEA
SUPORTI SI CARLIG REMORCARE
CUTIE VITEZA
ELEMENTE TRANSMISIE
ELEMENTE FRANARE
ALTERNATOR
SISTEM RACIRE MOTOR

UNIVERSITATEA DE VEST
„VASILE GOLDIȘ” ARAD
Filiala Sebiș

ORGANIZEAZĂ ADMITERE
pentru următoarele forme de învățământ:

1. **Colegiul universitar de marketing în turism și activități hoteliere**
   Durata de școlarizare - 3 ani
2. **Colegiul universitar de asistență socială**
   Durata de școlarizare - 3 ani
3. **Finanțe contabilitate, informatică**
   Durata de școlarizare - 4 ani
4. **Colegiul universitar pedagogic**
   Durata de școlarizare - 3 ani
5. **Facultatea de drept**
   Durata de școlarizare - 5 ani F.F.

Admiterea la toate facultățile și colegiile se face pe baza mediei obținute la examenul de bacalaureat.

PE DURATA STUDIILOR SE ASIGURĂ **condiții excelente de cazare, laboratoare bibliotecă etc.**

Formele de învățământ superior sunt autorizate de Consiliul Național de Autorizări și acreditări academice.

Filiala Sebiș a Universității de Vest „Vasile Goldiș” Arad, este autorizată prin hotărâre de guvern, fiind în al patrulea an de funcționare.

Informații suplimentare la secretariatul Filialei Sebiș, Bulevardul Victoriei nr. 7, tel/fax - 057-422.083.

(2059196)

Primãria Municipiului Arad
vã invitã la
FESTIVALUL FLORILOR
organizat în perioada
11-13 mai 2001

Vineri, 11.05.2001

Ora 11,00
Sesiune de comunicări științifice
„Cetățeanul și peisagistica urbană contemporană”
Sala 70 - Palatul Administrativ

Ora 18,00
Deschiderea expoziției cu vânzare „Flori de cameră”
Holul Teatrului de Stat Arad

Sâmbătă, 12.05.2001

Ora 10,00
Deschiderea expoziției florale
și a concursului de aranjamente florale
Platoul din fața Palatului Administrativ

Ora 11,30
„Copii și câini” - Concurs adresat copiilor și câinilor lor
P-ța Primăriei

Ora 12,30
Concurs pe role (înscrierile se fac la Palatul Copiilor)
Bulevardul Revoluției

Ora 18,00
Parada costumelor și trăsurilor de epocă
Bulevardul Revoluției

Ora 18,00
Concert de muzică de estradă
Platoul din fața Palatului Administrativ

Duminică, 13.05.2001

Ora 11,00
Concurs de desene pe asfalt
Parcul copiilor

Rugăm participanții la concursurile din program să se prezinte cu o jumătate de oră înainte de începerea concursului.

Aventis CropScience Romania
vă oferă

Aventis

MODOWN 4F

Erbicid **pre si post emergent** la floarea soarelui
Actiune: PELICULARA SI DE CONTACT
Doze: - preemergent: **1,5 - 2,0 l/ha** (dupa semanat, fara incorporare)
- postemergent: **1,0 - 1,5 l/ha** (cand buruienile sunt in stadiul de rozeta)

Spectru de combatere

- **buruieni dicotile**
- *Chenopodium album (Loboda)*
- *Amaranthus sp. (Stir)*
- *Datura stramonium (Ciumafaia)*
- *Polygonum sp. (Ardeiul broastei)*
- *Raphanus raphanistrum (Ridichea salbatica)*
- *Sinapis sp. (Rapita salbatica)*
- *Solanum nigrum (Zârna)*
- *Lamium purpureum (Urzica moarta)*
- *Matricaria sp. (Musetelul)*

- **buruieni monocotile**
- *Poa annua (Firuta)*
- *Echinochloa crus-galli (Iarba barboasa)*
- *Setaria sp. (Mohor)*

BURUIENI REZISTENTE
Cirsium arvense (Palamida)
Xhanthium sp. (Cornuti)

Sediu Central: Calea Victoriei nr. 155, sector 1, Bucuresti, tel: 01-310 49 09 - 14
Responsabil Regional : dl. ing. Alexandru Radulescu - 094 / 344.228
Birou Timisoara: str. Vadu Calugareni nr. 13, 1900 TIMISOARA - tel/fax: 056/221.476
Distribuitor – S.C. PRODAGRO BIAN S.R.L. Arad, Str. Bicaz nr. 6 - tel. 288.306

(2059139)

Fundația Româno-Germană
De pregătire și perfecționare profesională
Vladimirescu
Angajează: SECRETARĂ

Condiții obligatorii:
- **studii medii**
- **limba engleză - scris, vorbit**
- **utilizare calculator Word, Excel**
- **abilități foarte bune de comunicare.**

Cunoașterea limbii germane constituie un avantaj. Interviul de selecție va avea loc în data de 14 mai 2001 ora 10,00 la sediul Fundației, din Vladimirescu, str. Gării, nr. 59. Informații suplimentare la tel. 514931 sau 514934.

Societate comerciala angajeaza
REFERENT PUBLICITATE

Conditii:

studii superioare
cunostinte de operare PC (WORD, EXCEL)
varsta maxima 35 ani
posesor permis (constitue avantaj)
limbi straine internationale (constitue avantaj)

CV-urile se depun zilnic la Clubul Sportiv Vointa pe Malul Muresului la nr. 31
Informatii la telefon: **057 / 214882, 214 883**

ANIVERSĂRI

Un sincer „LA MULȚI ANI”, o viață frumoasă, plină de succes și împliniri, noroc și fericire îi dorim lui
CIPRIAN ILICA jr.
Din partea fraților NICOARĂ B.A.S. (10721)

VÂNZĂRI APARTAMENTE O CAMERĂ

Vând apartament 1 cameră, contorizat, bl. 504, parter, balcon închis, vad comercial foarte bun, excelent pentru privatizare, preț 11.000 DM, negociabil. Telefon 261046; 275936. (10347)

Vând garsonieră, confort I, parter, Micălaca zona 300. Informații telefon 288875, după ora 12. (10374)

Vând garsonieră confort I, etajul II, îmbunătățită, mobilată, lângă Piața Soarelui, preț convenabil. Telefon 093.436.802; 275336, 241970. (10402)

Vând garsonieră în Vlaicu, confort I, etaj II, 7.500 DM. Telefon 267159, 093.905.252. (10460)

Vând apartament una cameră + garaj, 6 Vânători. Telefon 095.232.519. (10545)

Vând apartament 1 cameră, modificat, central, et. II. Telefon 092 294 842. (10287)

Vând garsonieră confort I, centru, str. Dragalina, etaj II. Telefon 213113. (9235)

Vând garsonieră cf. I, et. I, str. Banu Mărăcine, bl. 17. Telefon 255035, 093 828 994. (10596)

Vând garsonieră 44 mp, în renovare sau închiriez termen lung. Închiriez cameră 20 mp, lângă Catedrala Ortodoxă. Telefon 284601. (10550)

Vând apartament una cameră, ultracentral, (ne)mobilat. Telefon 283856, orele 10-14. (10576)

Vând garsonieră mobilată sau nemobilată, str. Rodnei nr. 2, bl. 100, ap. 60, sc. A, preț negociabil. Telefon 261735. (10682)

VÂNZĂRI APARTAMENTE DOUĂ CAMERE

Vând 2 camere, Intim și Romanilor, 13.000 DM. Telefon 270856. (10318)

Vând 2 camere, Vlaicu, 55 mp, 10.600 DM. Telefon 253364. (10318)

Vând apartament 2 camere, Alfa, et. II, 15.500 DM. Telefon 093 611 941. (10577)

Vând apartament ultracentral, 2 camere, 20.000 DM. Telefon 095.697.903; 095.258.643. (10487)

Vând apartament 2 camere + dependințe, deasupra la Porțelanul, etaj I, preț 30.000 DM. Telefon 094.774.649. (9953)

Vând apartament 2 camere, UTA, etaj 3, contorizat, parchet, îmbunătățit, modificat, balcon închis, garaj. Telefon 241263. (10023)

Vând (schimb cu auto) apartament 2 camere, parter, zona 300 mal, termoficat, multiple îmbunătățiri, preț 22.000 DM, negociabil. Telefon 092 826 592. (10161)

Vând apartament 2 camere Vlaicu. Informații telefon 270947 marțea, miercurea și joia între orele 17-19 când poate fi s văzut, preț informativ 11.000 DM Alte informații telefor 092.376.339. (10297)

Vând apartament 2 camere Vlaicu, bloc Z 24, ap. 18, modernizat. Informații telefor 093.252.366. (10413)

Vând apartament 2 camere îmbunătățit, zona Vlaicu. Telefor 271662, 094.198.073. (10459)

Vând urgent apartament camere Micălaca, etaj 4, zon 100, 2 balcoane, mobilat, 19.00 DM. Telefon 092.606.527 093.611.941. (10458)

Vând apartament 2 camere Podgoria. Telefon 095.631.138 (10456)

Vând urgent apartament camere, ultracentral. Telefo 462435 după ora 19. (6558133)

Vând apartament 2 camer semidecomandat, mobilat, Vlaic etaj 5, 13.000 DM. Telefo 213113, 094.584.880. (9235)

Vând apartament 2 camer Micălaca, zona 500, modern, tot nou, preț 17.000 DM. Telefo 091.406.833. (9958)

Vând urgent apartament camere, în Aradul Nou. Telefo 094.555.071. (10386)

Vând urgent apartament camere, parter, Micălaca îmbunătățit. Telefon 26784 094.111.407; 16500 DM, neg ciabil. (10311)

Vând apartament 2 camer semidecomandat, central, gresi faianță, cu acoperiș din țigl suprafață 77 mp, preț 24.500 D negociabil. Telefon 25008 095.265.404. (10280)

(Continuare în pagina 13)

(Urmare din pagina 12)

Vând apartament 2 camere, 84 mp, „Z" Vlaicu, îmbunătățit, 6/8. Telefon 242430 seara. (10067)

Vând apartament 2 camere, confort II, etaj III, Vlaicu, 10.500 DM. Telefon 213113. (9235)

Vând apartament 2 camere decomandat, etaj I, Calea Romanilor. Telefon 213113. (9235)

Vând apartament 2 camere, semidecomandat, str. Aurel Vlaicu, bl. X31, sc. A, et. I, ap. 6, 12.600 DM. Telefon 093 065 975. (10547)

Vând apartament 2 camere, parter, bl. Y14, Vlaicu, garaj, boxă, satelit. Telefon 093 335 001, 057-273515 după ora 19. (10566)

Vând urgent apartament 2 camere + balcon închis, et. III, 11.000 DM, negociabil, Aleea Saturn nr.9, bl. A11, sc. D, ap. 13. (10581)

Vând apartament 2 camere, str. Haiducilor nr. 18-20, sc. B, ap. 16, zona TEBA, negociabil, vizibil luni și miercuri, între orele 16-21: Telefon 216164. (10583)

Vând apartament 2 camere, et. I, localitatea Chișineu Criș. Relații telefon 093 183 685. (10623)

Vând apartament 2 camere, et. I, str. 6 Vânători bl. V1, sc. A, ap. 5, vizibil orele 16-20. (10684)

Vând apartament 2 camere, 72 mp, cf. I, bl. A20, et. 3/4, contorizat, zona Vlaicu, cu sau fără garaj, preț negociabil. Telefon 244231. (10705)

Vând apartament 2 camere, pentru locuit sau firmă, birouri, km 0, preț 18.000 DM. Telefon 253786. (10720)

VÂNZĂRI APARTAMENTE TREI CAMERE

Vând apartament 3 camere, et. II, zona 6 Vânători (primele blocuri), 19.500 DM, negociabil. Telefon 252079, 222021. (10160)

Vând apartament 3 camere, Maiakovski; închiriez spațiu central 500 mp. Telefon 231052; 092.797.458. (10241)

Vând apartament 3 camere Vlaicu, aproape de principală, etaj 8/10, 13.000 DM negociabil. Telefon 212099, 094.828.934, 219190. (10524)

Vând apartament 3 camere, complet mobilat zona Vlaicu. Telefon 095.780.090. (10544)

Vând apartament 3 camere, Confecții, decomandat, îmbunătățit, et. III, 16.000 DM. Telefon 210910, 094 245 572. (10613)

Vând apartament 3 camere în casă, 120 mp, central, 45.000 DM (sau ÎNCHIRIEZ pentru CABINETE, 350 DM/lună). Telefon 277567, 094.774.506. (10047)

Vând apartament 3 camere, Bd. Revoluției 10, 2 băi, balcon, 110 mp. Telefon 212372. (9291)

Vând apartament 3 camere, 120 mp, central. Telefon 092 294 842. (10287)

Vând apartament 3 camere decomandat, etaj II, Micălaca 300. Telefon 213113. (9235)

Vând apartament 3 camere decomandat, orientare pe 2 părți, garaj, etaj III, centru. Telefon 213113. (9235)

Vând apartament ultracentral, 3 camere. Telefon 284071. (10509)

Vând apartament 3 camere, parchetat, faianțat, gresie, geamuri schimbate, contorizat și la agent termic, garaj, 24.000 DM, negociabil. Telefon 094 557 084, 259770. (10610)

Vând apartament 3 camere, decomandate, et. IV, Confecții. Telefon 254209. (10673)

Vând apartament 3 camere, decomandat, zona Miorița, et. III, renovat occidental (super). Telefon 093 060 296. (10704)

Vând apartament 3 camere, Samanta, urcător 2-3, poziție excelentă. Telefon 237379. (10714)

Vând apartament 3 camere, ultracentral, dotat și amenajat pentru cabinet medical. Telefon 231579, între orele 18-20. (10718)

Vând apartament 3 camere, central, et. I, îmbunătățit, garaj. Telefon 282439. (10733)

VÂNZĂRI APARTAMENTE PATRU CAMERE

Vând 4 camere Miorița, etaj intermediar, 19.000 DM. Telefon 270856. (10318)

Vând apartament 4 camere, et. III, Micălaca, 17.900 DM. Telefon 094 542 931, 279718. (10292)

Vând apartament 4 camere, decomandat, neîmbunătățit, 120 mp, Vlaicu Z-uri, 18.000 DM. Telefon 213113. (9235)

Vând apartament 4 camere, Vlaicu, bl. Z26, et. 8/8, îmbunătățit. Telefon 281479, 251438. (10591)

Vând apartament ultracentral, compus din: 4 camere, hol mare, bucătărie, debara, baie, terasă îngrădită, pivniță mare, curte, gaz la poartă, foarte bun privatizare, la numai 75.000 DM, negociabil. Rog ofertă serioasă, la telefon 284308. (10409)

VÂNZĂRI CASE

Vând casă în Săvârșin, 4 camere, 2 bucătării, baie. Informații telefon 054-624269. (10759)

Vând casă cu etaj, la parter magazin alimentar cu toate mijloacele fixe din dotare și cu aer condiționat + spălătorie auto cu tot cu aparate, vad foarte bun + o anexă cu 2 camere, bucătărie, debara și dependințe. Telefon 092.571.335, 092.500.283. (10001)

Vând urgent casă ultracentral, proprietate, 2 camere mari, bucătărie mare, baie, beci, 27.000 DM. Telefon 237044 dimineața, 094 702 728. (10293)

Vând casă, anexă, grădină, 1.079 mp, localitatea Șeitin, str. Revoluției nr. 28. Telefon 057-514208. (10156)

Vând casă, grădină 1.500 mp, localitatea Zerind nr. 256/A. Telefon 057-514208. (10156)

Vând casă 4 camere, bucătărie, baie, spațiu comercial, garaj, pivniță, apă curentă, baie, parchetată, toate utilitățile, preț 23.000 DM, negociabil. Telefon 095 615 977 sau 468950 Pecica. (9442)

Vând cabană Ghioroc, Valea Domnească. Telefon 094 775 108, 213326. (9582)

Vând casă 3 camere, anexe, suprafața 863 mp, cu curte și grădină, fânețe, preț negociabil, Lipova III Șoimoș. Telefon 057-561953. (10157)

Vând urgent casă mare, centru Vladimirescu. Telefon 276358. (10183)

Vând casă mare, Chișineu Criș, șoseaua spre vamă nr. 14, 2.900 mp, actualmente Biserica Adventistă de ziua a-7-a. Telefon 520886, 093 001 961. (6558279)

Vând urgent casă cărămidă, 4 camere, str. A. Vlaicu nr. 46, Sântana, preț 15.500 DM. (6558129)

Vând convenabil casă cu grădină, Grădiște, str. Rozelor. Telefon 276129. (10229)

Vând casă vacanță Săvârșin, teren intravilan (lângă lac Vladimirescu). Telefon 256000. (10093)

Vând casă cu grădină 720 mp, str. Retezat nr. 12. Telefon 092 295 340. (10252)

Vând casă nouă, tip occidental (subsol, parter, mansardă), garaj, curte 1.000 mp, Subcetate, 100.000 dolari. Telefon 092 344 743. (10277)

Vând brutărie complet utilată și magazin de desfacere. Telefon 565187. (10109)

Vând casă trei camere din cărămidă, str. Lucernei nr. 5. Informații telefon 254224; 094.906.841. (10324)

Vând casă nouă, modestă în localitatea Andrei Șaguna nr. 408, Zimandul Nou. Telefon 095.265.331. (10330)

Vând casă cu grădină, Covăsânț, nr. 178. Telefon 094.939.567. (10420)

Vând casă în Galșa, nr. 47, jud. Arad. (10432)

Vând casă 5 camere, 2 băi, încălzire centrală, gaz, curte, garaj, mansardă, fără grădină, str. Școalei, nr. 17. Telefon 289219. (10467)

Vând urgent casă mare cu grădină, în Vladimirescu, ocupabilă imediat, preț avantajos și negociabil. Telefon 282733, 096.341.351. (10481)

Vând casă 2 camere, bucătărie, str. Paltinului, nr. 7/B. Telefon 441742. (10493)

Ocazie! Vând urgent casă cu grădină, cartier Poltura, toate facilitățile, preț negociabil. Telefon 271074 dimineața, seara. (10529)

Vând casă Chișineu Criș, Piața Avram Iancu, nr. 9. Telefon 520607. (6558281)

Vând casă Chișineu Criș, str. G. Coșbuc, nr. 40 sau schimb cu apartament + diferență. Telefon 095.401.218. (6558283)

Vând casă în comuna Seleuș, informativ 23.000 DM. Telefon 279325. (10537)

Vând casă cu etaj, în roșu, locuibilă, Fântânele. Telefon 456180. (8785)

Vând casă 2 camere, baie, gaz, apă, 1000 mp, pe str. Moldovei. Informații telefon 229298. (9978)

Vând casă 3 camere, grădină, gaz metan Arad, str. Dorobanților, nr. 73, preț negociabil, 55.000 DM. Telefon 258066. (10086)

Vând casă, grădină, ieșire în două străzi, apă, gaz, în Micălaca, str. Constanței nr. 8. Telefon 266015, orele 19-21. (10263)

Vând casă cu toate anexele, comuna Peregu Mare nr. 145, telefon 130. (10246)

Vând casă din cărămidă, în Bătania (Ungaria), 3 camere, grădină mare, gaz, apă, baie, lângă drum principal, 24.000 DM. Telefon 0036703139643. (9812)

Vând casă în roșu P+1, cu grădină 625 mp, accept variante, 40.000 DM, negociabil, Arad. str. Clujului nr. 21. Telefon 251449, aștept clienți serioși. (10181)

Vând casă Aradul Nou, central, preț 35.000 DM. negociabil. Telefon 057-274688. (10384)

Vând urgent, la preț avantajos, în Grădiște, str. Șt. O. Iosif nr. 11, casă 4 camere, 2 bucătării, curte, liberă imediat. Telefon 236786, 093 205 578. (10541)

Vând casă 3 camere, curte betonată, gaz, grădină, în Vladimirescu, str. Progresului nr. 24 (la șosea). Informații la adresă sau telefon 244442. (10522)

Vând casă nouă, cărămidă, 2 camere, baie, bucătărie, grădină mică, gaz, apă, canal, zona Biserica Sârbească, 25.000 DM. Telefon 214371. (10565)

Vând casă 3 camere, curte, grădină, toate facilitățile, stare excepțională, str. Bogdan Voievod 76, Arad. Telefon 256329. (10585)

Vând casă mare, 200 mp + anexe, teren 2.400 mp, front stradal 22 m, toate utilitățile, Aradul Nou, str. A. Endre; casa are acoperiș nou + instalații electrice și sanitare noi, preț 68.000 DM, negociabil. Telefon 092 620 148. (10334)

Vând casă în Șimand nr. 1121 (lângă Primărie). Informații telefon 276254, după ora 20. (10408)

Vând casă de cărămidă, pe colț, 2 camere, bucătărie, baie, hol, apă, gaz stradal, curte și grădină, str. Filotei nr. 11, Silvaș. Informații str. Abatorului nr. 24/A (lângă Spitalul Județean). (10414)

Vând casă în Curtici, str. Crișan nr. 25, 2 camere, bucătărie, grădină mare, apă în curte, gaz stradal, 22.000 DM, negociabil. Informații telefon 210233, orele 15-20. (10620)

Vând casă 4 camere, dependințe, garaj dublu, toate facilitățile, str. Vișinului nr. 92, Grădiște, 65.000 DM. Telefon 230193, 093 622 445. (10619)

Vând casă, situată în Aradul Nou, str. Zimbrului nr. 67, suprafața totală 2.100 mp și la stradă 45 ml. Telefon 092 249 472 sau 514229. (10612)

Vând imobil situat în comuna Vladimirescu, str. Fermei nr. 7, cu destinație producție fermă. Informații telefon 092 249 472, 514229. (10612)

Vând casă cu 2 apartamente, zona Școlii UCECOM. Telefon 211683. (10609)

Vând casă în Moneasa, lângă stațiune. Telefon 057-439210. (10668)

Vând casă, poziție centrală, Chișineu Criș. Telefon 520187. (6558287)

Vând casă în Tauț nr. 410. Informații nr. 474 Tauț. (10734)

VÂNZĂRI SPAȚII

Vând gheretă situată pe Calea Victoriei și aparat înghețată. Telefon 279656; 222620. (9992)

Vând avantajos spațiu comercial sau producție 540 mp, parter, bloc Șiria. Telefon 094.545.778. (10180)

Vând spațiu comercial în incinta Ștrandului Neptun Arad. Informații la telefon 095.596.832; 098.591.315. (10242)

Vând gheretă Piața Miorița, posibil orice activitate. Telefon 094.669.443. (10431)

Vând spațiu central demisol, neamenajat, 45 mp. Telefon 092.162.123. (10416)

Vând spațiu comercial 200 mp, Arad, str. Pădurii, nr. 189. Informații telefon 092.750.994; 057 - 277211. (10400)

Vând spațiu comercial sau producție 110 mp. Telefon 280385. (10436)

Vând căsuță din lemn etajată, amenajată pentru comerț, vizibilă la balta Ghioroc. Telefon 256228, 095.574.568. (10480)

Vând gheretă metalică în Piața Miorița. Telefon 259730, 095.596.611. (10530)

Vând gheretă comerț. Telefon 094.206.599. (10545)

Vând spațiu comercial alimentație publică, Piața Miorița. Telefon 276782, 094 216 707. (10082)

Vând spațiu ultracentral 600 mp. Telefon 092.226.333. (10270)

Vând gheretă, Calea Victoriei. Telefon 094.555.251. (9895)

Vând magazin situat în comuna Vladimirescu central, vizavi de stația de tramvai. Telefon 092 249 472 sau 514229. (10612)

Vând gheretă metalică, amplasată str. Abrud, Micălaca. Telefon 092 335 128. (10686)

Vând (schimb auto) gheretă metalică, negociabil. Telefon 262515, 093 002 538. (10744)

VÂNZĂRI TERENURI

Vând teren intravilan 1,5 ha și hală 2.000 mp (curent, apă, canalizare) la 5 km de Oradea și 7 km de Vama Borș, în viitoarea zonă liberă. Telefon 094 392 801.

Vând teren 1,4 ha, la șoseaua de centură. Telefon 256000, 094 928 511. (10607)

Vând teren în Păuliș, la șosea, 1.700 mp, front stradal 21 m, cu casă demolabilă, apă și curent la stradă, gaz în perspectivă apropiată, 9.500 DM. Telefon 092 344 714, între orele 8-14. (10076)

Vând loc casă 671 mp, Aradul Nou, posibilități apă, gaz. Telefon 095.527.901; 095.387.291. (5915542)

Vând teren intravilan, Aradul Nou, str. Bagdazar, 1440 mp, posibilități gaz, apă, telefon. Informații telefon 092.381.765. (10437)

Vând 9,22 ha teren arabil într-o parcelă, 1 km, Chișineu Criș, spre Sintea Mare, front stradal 480 m. Telefon 057 - 237687, 095.409.441. (10548)

Vând teren 500 mp, ideal pentru construcție vilă rezidențială, Malul Mureșului, apă, canal, gaz, telefon, preț negociabil 38.000 DM. Telefon 229921, 284967. (9857)

Vând LOC CASĂ, 1.439 mp, Chișineu Criș, str. Crișului nr. 3, curent trifazic, apă, canalizare, aprobare gaz, zonă liniștită. Telefon 092 571 342. (6558286)

Vând teren 2.200 mp cu clădiri vechi, zonă bună, deschidere la șosea, acces gaz, telefon, preț informativ 110.000 DM. Telefon 288560. (10622)

Vând teren pentru casă, localitatea Cladova (Valea mică). Telefon 565279. (10617)

Vând teren pentru construcții, situat pe șoseaua Arad-Deva, la ieșire din Vladimirescu, suprafața 90.000 mp. Telefon 092 249 472 sau 514229. (10612)

Vând teren la Cicir, pentru construcție, 970 mp. Telefon 276471. (10726)

VÂNZĂRI AUTO

Vând TIH-445, stare foarte bună, preț negociabil la vedere. Telefon 094.523.701. (10323)

Vând Dacia 1310, an 1986, CIV, 1300 DM; Dacia 1310, an 1982, 750 DM; Fiat Ritmo, an 1981, 900 DM. Telefon 286211, 092.811.146. (10388)

Vând Dacia papuc acoperită, puțin rulată, 3.200 DM. Telefon 233747. (10754)

Vând autodubă Iveco, 3,5 t, 6.000 DM, negociabil. Telefon 093 253 651. (10615)

Vând Opel Senator 2,8; Dacia 1310. Telefon 093 253 651. (10615)

Vând tractor U 650, după RK. Telefon 261946, 259556. (9962)

Vând utilaje agricole (import) performante, sub prețul pieței. Telefon 094.882.963. (10019)

Vând Audi 80 D butoiaș. Telefon 094.882.963. (10019)

Vând Opel Corsa 1994, 1.200 cmc. Telefon 092 251 204. (10143)

Vând Dacia Nova '97, Dacia '91-82, Fiat Fiorino 1,7 Diesel, 1988. Telefon 276565, 092.192.324. (10094)

Vând urgent ARO furgonetă, Galșa. Telefon 095.638.289. (10039)

Vând combină porumb import Franța. Telefon 095.909.199. (10064)

Vând Dacia 1300, din 1973, preț 900 DM, negociabil. Telefon 222771. (10322)

Vând urgent Fiat Regata Diesel, an fabricație 1987. Informații telefon 254224, 094.906.841. (10324)

Vând Dacia 1300, CIV, 1978, stare bună, 800 DM, fix. Telefon 091.407.153. (10327)

Vând autoutilitară Isuzu 1,5 tone, an 1990 Diesel, 6800 DM, negociabil sau schimb cu autoturism exclus Dacia. Telefon 093.367.780; 279777. (10338)

Vând Opel Kadet 1,6 Diesel, persoană fizică, an 1988, 3.200 DM, negociabil. Telefon 411245, 094.159.313. (19363)

Vând INSTALAȚII AER CONDIȚIONAT pentru autoturisme și locuințe. Telefon 092.556.562; 284857. (10380)

Vând Lancia Prisma Diesel, 1986, acte CIV + talon, 2900 DM, negociabil. Telefon 280802, 093.833.880. (10392)

Vând Dacia 1310 TLX (5 viteze), an 1990, stare foarte bună, numere noi + CIV, preț 2500 DM negociabil. Telefon 057 - 514185; 093.001.026. (10406)

Vând Peugeot J7 dubă, neânmatriculat, stare de funcționare. Telefon 094.110.237. (10405)

Vând Dacia 1310, an 1990, 2.400 DM negociabil. Telefon 094.200.470. (10439)

Vând combină recoltat păioase Ferguson. Telefon 466512, Pâncota. (10450)

Vând Opel Kadett 1,6 D, 2 uși, cu CIV, an '85, în stare bună, preț 3200 DM negociabil. Informații telefon 093.792.548. (10443)

Vând 2 cutii viteză Dacia 1300. Informații telefon 094.617.794. (10456)

Vând Dacia 1410, an 1999, luna noiembrie; negociabil. Telefon 093.512.516. (10484)

Vând Ford Fiesta Diesel, an 1988, neînmatriculat. Telefon 092.441.742, Arad. (10493)

Vând Dacia papuc, 1991, aluminiu, izotermă. Telefon 094.507.257. (10506)

Vând Renault 19 Diesel, fabricație 1993. Telefon 092.262.175. (10507)

Vând Cielo Daewo, an 1996, bleumarin, 190.000 km, stare perfectă, închidere centralizată, geamuri electrice, preț 7.800 DM. Telefon 253297, 093.249.716. (10510)

Vând Dacia 1310 din '84, preț 1.000 DM. Telefon 278277. (10517)

Vând IFA 50, 1987, stare foarte bună. Telefon 514123, 094.617.622. (10531)

Vând urgent Dacia veche, stare de funcționare, preț 800 DM. Telefon 462728. (6558132)

Vând 2 Dacii, an 1997, preț negociabil 3.800 DM și tractor cu remorcă, german. Telefon 094.611.012. (6558282)

Vând Dacia Break avariată caroseria, motor RK, talon, CIV, VT și Citroen BX 19 D, an 1988, CIV, VT, stare perfectă. Telefon 092.571.342. (6558286)

Vând Ford Escort Cabrio 1600 i, an 1988, ABS KAT numere Germania, 2.800 DM negociabil. Telefon 092.791.576; 284755. (10542)

Vând Opel Astra, VW Passat, înmatriculate. Telefon 094.557.714. (10556)

Vând talon BMW 520 și talon VW broscuță. Telefon 092.251.555. (10556)

Vând autoutilitară Dacia papuc, carosată, an fabricație 1998, stare perfectă. Telefon 256613, 229921. (9857)

Vând Tico, an 1998, 6500 DM. Telefon 251540. (10397)

Vând microbuz W LT benzină, an 1980, 2500 DM, stare perfectă de funcționare. Telefon 057-274688. (10385)

Vând Opel Astra combi 1,7 Turbo Diesel, alb, an 1993, înmatriculată recent, preț 9.600 DM. Telefon 281250; 092.293.806. (10371)

Vând Ford Sierra combi și W Passat combi, 16 Diesel. Telefon 464398. (10335)

Vând Dacia 1310 L, an fabricație 1997, preț 4300 DM, negociabil. Telefon 216067; 094.623.937. (10340)

Vând rulotă turistică, 2.000 DM. Telefon 273433. (10163)

Vând Raba carosată, basculantă, 8 t; autocamion MAN, cu heab 10 t; vriborchene Raba-Saviem standard; pompă injecție Raba; punți fața-spate Raba, Saviem; remorcă basculantă cu 3 axe, 10 t. Telefon 288286, 094 580 867. (10579)

Vând remorcă Oradea, stare perfectă. Telefon 464610. (10571)

Vând autoturism Dacia 1300, CIV, verificare tehnică până în anul 2003, preț 1.500 DM. Telefon 531585, după ora 17. (10568)

Vând remorcă 7 to + închiriez garaj. Telefon 095 368 761. (10539)

Vând VW Golf II, an 85/86, numere valabile 2002; Renault Fuego numere noi, CIV, p.f., tamponat partea stângă + caroserie. Telefon 284071. (10509)

Vând Opel Kadett 1.200 cmc, înmatriculat, cu CIV, motor defect, 900 DM și ARO 10, înmatriculat, 1.000 DM, negociabil. Telefon 094 557 084, 259770. (10610)

Vând motor cu cutie de viteză, marca DAF, în stare de funcționare, fără consum de ulei. Telefon 092 249 472 sau 514229. (10612)

Vând autocisternă cu remorcă pentru transport produse petroliere, capacitate de transport 24.000 lt. Relații telefon 092 249 472 sau 514229. (10612)

Vând ARO Diesel 244, motor Brașov. Informații telefon 094 645 912, între orele 19-22. (10634)

Vând autocamion R8135, stare de funcționare. Telefon 095 531 892, 093 511 102. (6558169)

Vând, în Ineu, remorcă monoax, benă remorcă ARO. Telefon 512410, str. I. Creangă nr. 32. (6558168)

Vând Saviem 6,5 t, stare perfectă, Vărădia. Telefon 057-417151. (10637)

Vând Remo 500 Satu Mare, fabricat 1997. Telefon 092 335 128. (10686)

Vând Dacia 1310, an 1988, CIV + VT 2003, stare foarte bună, motor refăcut, preț 2000 DM, negociabil. Telefon 219925. (10685)

Vând tractor 445, cu plug. Telefon 261324. (10680)

Vând motoscuter Honda Baly, 49 cmc, an fabricație 1998, înmatriculat Italia. Telefon 093 346 529. (10672)

Vând motor Dacia 1.600 cmc, complet, nou. Telefon 095 979 882. (10711)

Vând Fiat Croma TD și scuter Yamaha de 49 cmc. Telefon 462443 sau 094.122.776.

Vând VW Passat 1,6 TDI din '89, închidere centralizată, alarmă, genți aluminiu, stare excepțională + piese rezervă. Telefon 092.257.289. (16803)

Vând (schimb) BMW 524 TD, 1987, nr. Germania valabile, negociabil. Telefon 262515, 093 002 538. (10744)

Vând autotractoare Raba și semiremorci. Telefon 093 404 010. (10732)

Vând Dacia 1310L, 5.000 km, 6.000 DM și Dacia Sport 1400, 2.000 DM, splendide. Telefon 252860, 095 531 761. (10757)

VÂNZĂRI ELECTRO

Vindem VITRINE FRIG, CAMERE FRIG, DULAPURI FRIG; garanție. Telefon 281384, orele 8-18. (10312)

Vând CASE MARCAT FISCALE și CÂNTARE ELECTRONICE, omologate. Telefon 282829; 272727. (f. 2059128)

Vând televizor color, mașină spălat automată, microundă, monitor. Telefon 284604. (9739)

Vând TV stereo, color, 55-66 cm, negru, TXT, etc, ieftin. Telefon 211491. (9960)

Vând mașină spălat automată, nemțească, preț avantajos. Telefon 211491. (9960)

Vindem TV color LG, nou, diagonala 51 cm, import Germania, 300 DM, stoc limitat. Telefon 280260, orele 10-18. (10154)

Vindem COMPUTER 486 complet 1.600.000 lei. Telefon 280260, orele 10-18. (10154)

Vindem Computer - Compaq Pentium 1- 100 MHZ 16 RAM HDD 600 MB monitor 14 color, tastatură, mause, 280 DM, stoc limitat. Telefon 280260, orele 10-18. (10154)

(Continuare în pagina 14) ←

(Urmare din pagina 13)

Vând combină frigorifică, ladă frigorifică, mașină automată spălat. Telefon 275681. (10589)

Vindem FRIGIDERE cu congelator, LG, noi. Telefon 280260, 094.552.226, orele 10-18. (10154)

Vând televizoare color moderne, mărci renumite, la cele mai mici prețuri, garanție 6 luni. Telefon 057 - 287404. (10018)

Vând mașini spălat automate, combine frigorifice, congelatoare, televizoare color, diferite modele, garanție. Telefon 251392. (10214)

Vând diverse tipuri TV color, preț acceptabil. Telefon 282818. (10298)

Vând computere, orice configurație, începând cu 1.598.000 lei, imprimante noi, Canon și monitoare de 14" și 15", ofertă specială: Duron 800 MHz, numai 1128 DM. !!! Telefon 275420, 093.517.885. (9927)

Vând televizoare color mari și mici, telecomandă, garanție. Telefon 092.746.364. (10305)

Vând televizoare color, diferite modele, teletext, telecomandă, garanție. Telefon 264004. (10303)

Vând APARATURĂ ELECTROCASNICĂ (frigider, congelator, combină, mașină spălat, TV color), calitate garantată; prețuri minime. Telefon 259339, 094.706.321. (10455)

Vând MAȘINI SPĂLAT AUTOMATE, diferite modele, la prețuri fără concurență. Telefon 259339, 094.706.321. (10455)

Importator direct din Germania, vând TV COLOR diagonala 37 - 67 cm; prețuri negociabile. Telefon 259339, 094.706.321. (10455)

Vând FRIGORIFICE (frigider, congelator, combină, vitrină) consum redus de energie; prețuri accesibile. Telefon 259339, 094.706.321. (10455)

Vând vitrine frig ALCO, cântare cu ecran tip Sibiu, instalație frig pentru mașină. Telefon 214525, 285229. (10413)

Vând vitrină frigorifică 2,5 m cu depozit, stare excepțională. Telefon 229191 sau 095.614.749. (10440)

Vând video Grundig nou, 3 capuri, text, 170 DM și Palladium, 140 DM, celular nou, Siemens - 70 DM. Telefon 094.838.372. (10463)

Vând videocameră Sony nouă, mini, digitală 180 X, preț nou 1.600 DM, preț vechi 900 DM; combină muzicală nouă Crown-Pionner, 250 DM. Telefon 094.838.372. (10463)

Vând aparat înghețată cu 2 brațe. Telefon 095.401.218. (6558283)

Vând scule discotecă: orgă lumini, mașină fum, boxe 2x150 W, 5 neoane colorate și quarț, CD Dek, casete Dek. Telefon 095.676.314. (10548)

Vând frigider, congelator, ladă frig, combină frig, vitrină frig, mașină spălat automată, ladă înghețată, garanție 1 an. Telefon 220926. (10333)

Vând 3 televizoare color, TXT. Telefon 229963, sau 093.870.530. (10394)

Vând Laptop Pentium I; aparate foto profesionale (Minolta 5000, 7000 Dynax, Olympus, Kodac digitale); cameră Sony 8 mm, reportofoane. Telefon 094 929 572. (10511)

Vând Pentium I Compaq, 90 MHz, 16 RAM, 1GHDD, monitor Compaq, 300 DM. Telefon 273294. (10640)

Vând calculatoare Pentium II-III, aparate foto profesionale, camere luat vederi, componente calculatoare, receptoare digitale. Telefon 093 180 870. (10708)

VÂNZĂRI DIVERSE

Vând SCULE VULCANIZARE; 2 mașini spălat auto. Telefon 092.621.961. (10391)

Vând 2 buc. pulturi bar, scaune tapițate bar, aparat cafea Saeco. Telefon 092.621.961. (10391)

Vând FIER BETON, 9.000 lei/ kg, str. Independenței nr. 7, Bujac. Telefon 273785, 095 320 938.

Vând FĂINĂ și TĂRÂȚE grâu, import. Telefon 275779 sau 094.507.265. (10415)

Vând PLASĂ GARD ZINCATĂ, toate dimensiunile; CUIE; PLASĂ RABITZ; TABLĂ DECAPATĂ 0,4 și 0,8 ; TABLĂ ZINCATĂ 0,4, electrozi sudură supertit Ductil Buzău, SÂRMĂ NEAGRĂ și ZINCATĂ, str. Vrabiei, nr. 4. Telefon 289997, 094.289.997. (10479)

Vând BOLȚARI zgură - beton, PAVELE, BORDURI. Telefon 095.634.885. (8603)

Vând garaj autorizat str. Lacului (spatele Bazinului înot Pădurice). Telefon 094 505 843. (9074)

Vând rolete plastic import, rolete lemn, jaluzele verticale. Telefon 059-478503, 095 594 415. (10000)

Vând uși, geamuri, rolete plastic și rolete lemn. Telefon 095.380.320. (9999)

Vând BOLȚARI, DIFERITE DIMENSIUNI, TERMOIZOLANȚI, foarte convenabil. Telefon 094 507 339, 275551. (10128)

Vând geam termopan, diferite dimensiuni. Telefon 092 251 555. (10143)

Vând mobilă sufragerie, cu boltă, 1000 DM, negociabil. Telefon 057-277260. (10127)

Vând 2 vaci cu vițel, str. Steagului nr. 5. (10209)

Vând cățel Dog German Arlechin, vaccinați, cu carnet sănătate, 5 luni, 90 DM, negociabil. Telefon 210181, 094 277 421. (10227)

Vând făină tip Bl.80, import Ungaria, 5900 lei/ kg. Telefon 092.249.495. (10262)

Vând termoteci Vaillant, Junkers (400-600 DM); convectoare pe gaz, garanție 2 ani. Telefon 095.239.544; 289544 (rog mesaj). (10294)

Vând NISIP și BALAST, la domiciliul clientului. Telefon 261946, 259556. (10295)

Vând LEMNE FOC, NISIP, BALAST la domiciliu. Telefon 214010. (10285)

Vând eurobolțari termoizolanți, certificat calitate, 300x250x200, 6800 lei/buc; 1 mc-475.000 lei. Telefon 281491; 092.381.750. (10247)

Vând CHERESTEA TEI și PIESE VOLVO 340. Telefon 094.507.339; 057-275551. (10128)

Vând COLȚARE, CANAPELE, DORMITOARE, FOTOLII, noi, convenabil. Telefon 094.507.339; 057-275551. (10128)

Vând BCA, blocuri ceramice, ȚIGLĂ 10 modele, UȘI, FERESTRE, PAL, placaj, PFL, bitum, carton asfaltat, cărămidă, teracote, plăci azbociment, etc. str. Pădurii nr. 69. Telefon 211272. (10306)

PUI DE ȘIRIA! Vindem populației în limita stocului, la ferma din Șiria, vineri 11 mai 2001, orele 14-18, sâmbătă 12 mai 2001, orele 7-15, PUI VII DE CARNE, de cca 800 g. IMPORTANT! Pentru a asigura o stare de sănătate bună și implicit o creștere ulterioară eficientă, PRODAGRO CETATE, vinde puii pentru gospodării, NUMAI DIN FERMELE PROPRII. Orice alți „Pui de Șiria" comercializați în numele firmei, în: piețe, localități sau pe marginea șoselei, NU NE APARȚIN și nu RĂSPUNDEM de performanțele acestora. (10321)

Vând Huskvarna 40 încă în garanție, 5.500.000 lei, negociabil. Telefon 091.407.153. (19327)

Vând banzic vertical, circular și Huskvarna 40. Telefon 091.407.153. (10327)

Vând dormitor dulap 4 uși. Telefon 252030. (10329)

Vând LEMNE FOC, NISIP, BALAST, la domiciliu. Telefon 277027. (10358)

Vând LEMNE FOC, NISIP, BALAST, la domiciliu. Telefon 210771. (10358)

Vând LEMNE FOC, NISIP-BALAST, la domiciliu. Telefon 245248. (10358)

Vând colțar din imitație piele, video, frigider. Telefon 214007. (10381)

Vând familii de albine. Telefon 094.917.920. (10393)

PUI DE ȘIRIA! Vindem populației, în limita stocului, la ferma TITO, din ȘIRIA, pui de carne, de peste 1 kg. Telefon 095.638.385. (10421)

Vând 15 familii albine cu sau fără lăzi. Telefon 275037 după ora 19. (10430)

Vând termoteci Valillant încălzire centrală de 12 și două de 24. Telefon 288911. (10451)

Vând ceas de mână Rolex automatic nou, cu motiv Diamante, mecanismul la vedere, preț numai 80 DM. Telefon 094.838.372. (10463)

Vând Onezin, preț vechi, DMA 600. Informații telefon 094.617.794. (10456)

Vând un gater de tăiat scânduri. Sat Sederhat, nr. 46. (10486)

Vând banc centicubat pompe de injecție. Telefon 094.552.174. (10512)

Vând hamuri noi pentru cai. Telefon 229921. (9857)

Vând lambriu de brad. Telefon: ziua 233340; seara 253418. (10284)

Vindem cultivatoare porumb, model „Piatra Neamț" cu 3,5 și 7 rânduri, la prețuri foarte mici și mașină de sifon și suc. Telefon 095.334.099. (10203)

Vând 3 covoare persane. Telefon 229963 sau 093.870.530. (10394)

Vând scaun dentar Ritter, complet, fără compresor, preț informativ 4.200 $. Informații telefon 286683. (10389)

Vând canapea și dulap de haine. Telefon 267922. (10372)

Vând uși de garaj import USA, sigilate, cu telecomandă, dimensiunile 2/2,5 m. Telefon 092.238.837. (9986)

Vând BOLȚARI DIFERITE dimensiuni; COLȚARE, CANAPELE, DORMITOARE, totul convenabil. Telefon 094.507.339; 275551. (7006)

Vând PARCHET, esență fag, la prețuri convenabile, localitatea Drauț nr. 3. Telefon 261410. (10578)

Vând grâu panificație, 400 kg. Telefon 267711. (10442)

Vând mobilă VECHE (sufragerie); plantă filodendron mare, coroană deosebită; motor Renault 12. Informații telefon 228233; 095.116.780.

Vând termotecă Vaillant, cu 6.000.000 lei și garanție; instant baie 1.900.000 lei. Telefon 093 737 281, numai sâmbăta. (10515)

Vând 8 t grâu și 5 t porumb. Telefon 220132. (10616)

Vând grâu panificabil și porumb boabe, preț informativ 4.500 lei/ kg. Telefon 095 615 604. (10618)

Vând grajd animale 60/ 12 m, din bolțari, turn apă și casa pompelor, fântână și teren aferent 10.000 mp, șopron metalic 24/12 m, tablă galvanizată 2,5/120/120, construcție din cărămidă 20/10, post trafo 40 KVA și stâlpi curent medie tensiune. Telefon 095 531 892, 093 511 102. (6558169)

Vând urgent instalație de erbicidat în stare de funcționare, semănătoare porumb, schelet șopron metalic. Telefon 095 648 821. (6558167)

Vând 48 elemenți calorifer fontă. Telefon 254209. (10673)

Vând vacă 5 ani, Bălțată Românească, fătată de o lună jumătate, aprox. 20 lt lapte. Telefon 464831, Curtici. (10665)

Vând ieftin DEȘEURI (lemn pentru foc). Telefon 273140, Arad, str. Câmpul Liniștii nr. 1 (lângă Fier vechi). (10700)

Vând garaj autorizat Vlaicu, bl. A20, 2.100 DM, negociabil. Telefon 244231. (10705)

Vând porc 75-80 kg, Păuliș. Telefon 565142, după ora 13. (10703)

Vând termoteci, convectoare și calorifere sigilate. Telefon 094 249 933. (10738)

Vând copiatoare, imprimante, Dacia Breck, an 1987, stare bună. Telefon 092.230.256. (10797)

Vând (schimb auto) societate comercială, multiple activități, import-export. Telefon 057-216087. (10744)

Vând mobilă sufragerie, mobilă masivă, negociabil. Telefon 262515, 093 002 538. (10744)

CUMPĂRĂRI TERENURI, IMOBILIARE

Cumpăr teren agricol în asociație la Micălaca și Bujac. Telefon 095.879.176; 093.881.875. (10483)

Cumpăr apartament 2 camere în Micălaca sau Vlaicu, ofer 11.000 DM. Telefon 213113. (9235)

Cumpăr teren agricol, loturi compacte de minim 50 ha. Telefon 095.524.859; 213113. (9235)

CUMPĂRĂRI AUTO

Cumpăr remorcă auto Dacia de Salonta; VW Golf I sau II, eventual Ford. Telefon 094.617.794. (10456)

CUMPĂRĂRI ELECTRO

Cumpăr casă de marcat fiscală folosită. Telefon 275681. (10589)

CUMPĂRĂRI DIVERSE

Cumpăr TĂURAȘI și VIȚELE peste 400 kg, preț 25.000 lei/kg. Telefon 057 - 531497, 094.774.649. (9707)

Cumpăr porci, vaci, vițele și taurași pentru sacrificare, preț foarte avantajos. Telefon 094.634.795. (9753)

Cumpăr porci grași și vite pentru sacrificare. Arad, telefon 057-287723. (9023)

Cumpăr PORCI GRAȘI peste 100 kg, localitatea MÎSCA, nr. 307, preț 32.000 lei/kg. Telefon 057 - 531497, 094.774.649. (9953)

Cumpăr cherestea stejar. Telefon 093.183.714. (9961)

Cumpăr vaci, vițele, tauri. Telefon 092 941 123 sau 288968. (10207)

Cumpăr porci între 70 - 160 kg; vită adultă și tineret pentru sacrificare, cu plata pe loc. Telefon 092.957.433. (10485)

Cumpăr cherestea de esență tare. Telefon: ziua 233340; seara 253418. (10284)

Cumpăr aparat muls. Telefon 253936. (10584)

Cumpăr câine, pui, rasa Caniche. Telefon 255206 sau 093 456 410. (10633)

Cumpăr deșeuri de fier vechi, cantiăți mari, la preț bun. Telefon 093 404 010. (10732)

CERERI ȘI OFERTE DE SERVICII

Angajăm 2 fete serioase OSPĂTARE-BARMANE, 70 km de Arad. Asigur cazare, masă gratuit + 1.500.000 lei salar. Telefon 092 698 720, 092 508 822.

Angajăm OPERATOR CALCULATOARE. Condiții: operare FoxPro, World, Excel. Calea Timișorii nr. 140. (10625)

SOCOM PIELARUL ARAD, angajează CONFECȚIONERE fețe încălțăminte calificate (mașiniste, la masă). Informații la telefon 236116 sau la sediul societății din str. Ghiba Birta, nr. 16, Arad. (10068)

PROFIPET COM angajează PERSONAL calificat pentru Magazinul ZOO CENTER. Cerințe obligatorii: bacalaureat, fără cazier, nefumător, operare PC și casă marcat fiscală, experiență în unități autoservice minim 2 ani, vârsta maximă 35 ani, domiciliul stabil municipiul Arad, pentru bărbați stagiul militar satisfăcut. Telefon 044/113868, 092.407.676, int. 105. (10377)

Firmă de publicitate angajează AGENȚI DE VÂNZĂRI, comision atractiv, experiență și studiile pot fi un avantaj. Telefon 213315. (10433)

Societate comercială angajează persoană dinamică, vârsta până la 35 ani, în domeniul MARKETING. Telefon 263039, orele 9-18. (10426)

Angajăm AGENT COMERCIAL. Condiții: cunoașterea limbii maghiare, literare; permis B. Calea Timișorii, nr. 140. (10428)

Restaurant italian angajează OSPĂTARE și AJUTOR BUCĂTAR. Informații telefon 270772. (10399)

„LORETO COMPANY" angajează personal calificat pentru CONFECȚII ÎNCĂLȚĂMINTE. Doar persoane SERIOASE. Telefon 278785, 092.973.109. (10411)

FRANKE SHOW ROOM angajează persoană dinamică (femei) pentru prezentare și vânzare în magazin, vârsta 20-35 ani. C.V. - până luni, 14 mai 2001, la 057 - 266989. (10474)

Magazinul BELFE angajează VÂNZĂTOARE, studii medii, vârsta maximă 25 ani; avantaj cunoașterea limbii maghiare. Telefon 253754. (10468)

DAMIX COMPANY angajează VÂNZĂTOARE magazin alimentar, program non-stop. Telefon 092.346.106; 093.089.023. (10488)

Angajăm 10 TINERI, elevi, studenți, serioși, aspect plăcut, program flexibil, carte muncă, salar 2.200.000 lei/lună. Telefon 276817, între orele 10-17. (9882)

ITAL-COM angajează CONFECȚIONERE str. Avrig (lângă gară). Telefon 256250. (10205)

SOCIETATE COMERCIALĂ profil alimentar angajăm VÂNZĂTOARE. Telefon 266211. (10435)

Cabinet medical „Dr. ZAHARIA" S.R.L. din Arad, Bd. Revoluției nr. 76, angajează ASISTENTĂ MEDICALĂ. Informații la sediul cabinetului. (10601)

SOCIETATE COMERCIALĂ angajează TÂMPLARI cu experiență pentru mașini de șlefuit și mașini de frezat. Informații telefon 276130, orele 8-14. (10614)

Angajăm BARMANI și OSPĂTARE TINERE, aspect fizic plăcut. Informații telefon 095 903 232. (10624)

SOCIETATEA COMERCIALĂ „ELLEPI ROMÂNIA" angajează MUNCITOARE calificate și necalificate pentru brodat. Se oferă salar atractiv și bonuri de masă. Informații la sediul firmei, din Calea Aurel Vlaicu nr. 57-76 (vizavi de fabrica UTA). (10598)

Angajez CONFECȚIONERE TEXTILE, cu experiență, salarizare bună. Telefon 279928. (10635)

Angajăm MAȘINISTE și termocimentiste CONFECȚII ÎNCĂLȚĂMINTE. Telefon 095 472 892. (10639)

Angajăm BARMANE-OSPĂTARE. Telefon 093 346 529. (10671)

Angajez VÂNZĂTOARE, COFETARĂ. Informații telefon 093 887 184, orele 7-13. (10666)

Angajez: DULGHERI, ZIDARI, ZUGRAVI. Telefon 276471, 270162. (10727)

DISTRIBUITOR AUTORIZAT „BRAU UNION" angajează AGENT VÂNZĂRI, vârsta maxim 30 ani, posesor permis cat. B. C.V. se va depune până în 15 mai 2001, la sediul societății, str. E. Murgu 1-3 sau fax 223050. (10712)

SOCIETATE COMERCIALĂ, ARAD, angajează REPREZENTANT VÂNZĂRI articole uz casnic, import Italia. Condiții: expereință în vânzarea directă a produselor. Telefon 255133. (10709)

Angajez SUPRAVEGHETOARE CALCULATOARE, vârsta maxim 35 ani, cunoștințe în domeniu. Telefon 093 180 870. (10707)

RESTAURANT CORONA angajează BUCĂTARI și MUNCITOR NECALIFICAT (la vase). Telefon 092 226 333. (10698)

Angajăm CONFECȚIONERE cu experiență la mașini cusut liniare. Telefon 281074. (10730)

Angajăm VÂNZĂTOARE pentru gheretă. Informații telefon 257946. (10735)

Angajez personal ATELIER COPT FOI NAPOLITANE și VAFE ÎNGHEȚATĂ. Telefon 250702. (10786)

Firma ROCAST București, angajează reprezentanți cu carte de muncă sau contract de colaborare pentru distribuție de elemente de fixare, organe de asamblare, unelte și scule, în județul Arad. Telefon 323.25.10 sau 323.89.82 /int. 105. (f, 2059129)

ISRAEL, recrutăm femei între 30-50 ani, pentru îngrijire persoane în vârstă, cu contract ferm de 2 ani. Prioritate pentru personalul sanitar, cunoscătoare de limbi străine. Telefon 094.549.494, 094.300.765; 057 - 266730. (f, 2059113)

PRESTĂRI SERVICII

Repar ieftin FRIGIDERE, CONGELATOARE, garanție 12-24 luni, DEPLASARE GRATUITĂ. Telefon 092 417 397. (10605)

AUTOMATIC SERVICE repară mașini spălat automate, domiciliu. Telefon 259146, 094 241 398. (10061)

Execut: RENOVĂRI, FINISĂRI apartamente, la cheie, FAȚADE, ZUGRĂVELI, instalații sanitare, IZOLAȚII contra igrasiei, construcții diverse. Telefon 272695, 095.685.685. (10470)

Școala CARMEN ABCDE singură autorizată pentru autobuz, primește înscrieri, Victoriei 88. Telefon 255445. (9946)

CURSURI CALIFICARE, diplome internaționale: MASEUR; MAGNETOTERAPEUT; CROMOTERAPEUT; BIOENERGOTERAPEUT. Telefon 252860; 095.531.761. (10339)

Execut INSTALAȚII încălzire-sanitare, ZUGRĂVELI. Telefon 287368 sau 286452. (10343)

Executăm INSTALAȚII ÎNCĂLZIRE CENTRALĂ-SANITAR, garanție, convenabil. Telefon 093 419 845, 256329. (10585)

RENOVĂRI, modificări interioare, ZUGRĂVELI, zidărie, GRESIERI. Telefon 277353, 094 909 535. (10663)

NEVADA COM montează și sigilează CONTOARE APĂ. Telefon 280284, 093 392 022. (10715)

RAȘCHETEZ și PALUXEZ PARCHET, 45.000 lei/ mp. Telefon 092 343 263. (10710)

AUTORIZAT execut garanțial: zugrăveli, faianțări, tapetări, vopsiri, seriozitate și calitate deosebită. Telefon 281954, 095 233 105. (10737)

DIVERSE

OFER VALUTĂ avantajos, garanții imobiliare. Telefon 093 030 264. (9337)

TĂMĂDUITOARELE harului SFÂNT: ELISABETA și LUCIA, aflându-se în ARAD pentru a ajuta în orice domeniu: DEZLEAGĂ CUNUNII, spor în afaceri, dragoste, impotență, argintu viu, lecuiesc boli, urgent (nevindecabile). APELAȚI cu încredere, telefon 094.242.320. (9706)

Cumpărați în rate locuință, mașină, CREDITE până la 500 milioane, dobândă 6%/an. EURO-CASSA, B-dul Decebal nr. 2-4 (Proiectări), et. II, camera 211. Telefon 093.129.424; 094.176.890; 095.368.746. (10077)

Ofer VALUTĂ. Telefon 219560. (10317)

„ACCESSO" vinde, închiriază, asigură service la EXPRESOARE CAFEA „SAECO". Telefon 270850, 094 635 132. (9478)

În vederea DESCHIDERII unor MAGAZINE, căutăm FURNIZORI produse NEALIMENTARE. Telefon/ fax 274224, 094 511 018. (10551)

(Continuare în pagina 15)

(Urmare din pagina 14)

COOP SĂVÂRȘIN licitează închirierea RESTAURANT-HOTEL, la 24 mai 2001. (10611)

TĂMĂDUITOAREA SOFIA,
vă stă la dispoziție!

Sunt Zaftur Ionescu nr. Arad. Sunt medic stomatolog și îmi fac viața publică în speranța că voi ajuta și pe altcineva. Am un băiat de 20 ani, care avea epilepsie și se chinuia de la 9 ani. Am fost la mulți medici și rezultatele au fost inutile. Domana SOFIA, prin puterea ei, l-a lecuit și e un băiat ca toți ceilalți. Apelați la 057-260944. Lecuiește beția, impotența, gelozia. Aduce spor în afaceri. (10689)

Vrăjitoarea MARIA, cu harul ei sfânt de la Dumnezeu desface cununii, aduce liniște în casă, scoate argintul viu, vindecă epilepsia, beția, spune trecutul și viitorul. Telefon 095 862 705. (10717)

A.J.V.P.S. Arad organizează duminică, 13 mai 2001, concursul județean de pescuit staționar, la toate categoriile de vârstă. Cei interesați se pot înscrie la sediul A.J.V.P.S. Arad de pe str. Mărășești, nr. 6, până vineri 11 mai 2001, ora 12, pe baza permisului vizat pe 2001, la A.J.V.P.S. Arad.

CITAȚII

Se citează pentru termenul din 15 mai 2001, ora 15, succesorii defunctului ORNSTEIN LADISLAU, decedat la data de 31 decembrie 1967, cu ultimul domiciliu în Arad, str. Arinului nr. 1, județul Arad, la BIROUL NOTARIAL PUBLIC „SAVIN LUMINIȚA" cu sediul în Arad, str. Țepeș Vodă nr. 5 (zona UTA). (10674)

SCHIMBURI

Schimb apartament 2 camere, UTA, multiple îmbunătățiri + garaj, cu casă în Arad. Telefon 275641. (10681)

ÎNCHIRIERI

Închiriez AUTOMACARA HYDROM. Telefon 094.523.701. (10323)

Solicit spațiu comercial pentru închiriere. Telefon 275681. (10589)

Închiriez (predau contract) spațiu comercial, toate utilitățile. Telefon 093 253 651. (10615)

Ofer spre închiriere spațiu comercial 93 mp, parter bloc, Cal. A. Vlaicu, bl. Z28, sc. B. Telefon 094 606 496. (10606)

Doresc să închiriez apartament 2-3 camere, în zona UTA, Lebăda, mobilat, ofer 100-150 DM. Telefon 092 826 592. (10161)

Caut urgent să închiriez garsonieră sau apartament (ne)mobilat. Telefon 210555. (10390)

Ofer spre închiriere apartament (ne)mobilat, 100 DM. Telefon 210555 (10390)

Ofer spațiu 100 mp, pe termen lung, pentru activități comerciale, depozit; str. Dorobanților, toate dotările. Telefon 284013, 219748. (10434)

Ofer spre închiriere garsonieră confort I, mobilată, zona Miorița, bloc 173. Telefon 092.170.494. (6558285)

Închiriez garaj zona 317. Telefon 520607. (6558280)

Închiriez (vând) imobil ultracentral (str. Eminescu nr. 5), 318 mp, ideal sediu firmă. Telefon 094 604 066. (10170)

Dau în chirie apartament 2 camere, complet mobilat, 250 DM. Telefon 094.625.880, bloc 304 C. (9748)

Închiriez (vând) spațiu comercial 216 mp cu 300 mp teren liber și teren intravilan 3000 mp cu construcție anexă de 160 mp construit. Telefon 276566; 095.595.920. (10276)

Ofer spre închiriere apartament Samantha 3 camere, modificat, nou, mobilat lux, contorizat. Telefon 210255. (10390)

Ofer spre închiriere spațiu comercial, str. Eminescu nr. 4. Telefon 092 588 715. (10505)

Doresc să închiriez garsonieră sau una cameră, în Sânicolaul Mic sau zona Stația CFR Aradul Nou. Telefon 095 561 926 sau 057-468375. (10588)

Caut să închiriez garsonieră sau apartament 2 camere, mobilat (Banu Mărăcine, Intim, T. Valdimirescu, central) pe termen lung, ofer 80-100 DM + cheltueili. Telefon 256702, 094 131 778. (10621)

Ofer spre închiriere apartament central. Telefon 094 299 591. (10687)

Închiriez apartament 1 cameră, zona Gării, eventual pentru birou. Telefon 270162, 276471. (10726)

Caut să închiriez garsonieră, cf. I, mobilată, Micălaca, ofer 100 DM/ lună. Telefon 092 606 527. (10731)

Ofer spre închiriere garsonieră confort I, etaj III, nemobilată, Micălaca, în avans. Telefon 228026. (10789)

PIERDERI

Pierdut carnet de student eliberat de Facultatea de Inginerie și Științe Economice „Aurel Vlaicu" Arad, pe numele Râpaș Radu Ioan. Îl declar nulă. (10594)

Pierdut carnet de sănătate nr. AK 94882101 eliberat de Cabinetul medical individual medicină generală, dr. Lupuți Florina, pe numele Furik Maria. Îl declar nul. (10603)

Pierdut cotor facturi fiscale de la nr. 7544501-7544600, eliberat pentru A.F. MĂDĂ COMIMPEX. Îl declar nul. (10691)

Pierdut cotor chitanțe fiscale nr. 5581101-5581150, eliberat pentru A.F. MĂDĂ COMIMPEX. Îl declar nul. (10692)

Pierdut cotor avize expediție tip RNP nr. 3190451-3190500 pentru A.F. MĂDĂ COMIMPEX. Îl declar nul. (10693)

Pierdut cotor tip RNP, foi însoțire 50 file, eliberat pentru A.F. MĂDĂ COMIMPEX. Îl declar nul. (10694)

Pierdut cotor file CEC numerar emis de Bank Post Arad, de la nr. 815751-815775, pentru A.F. MĂDĂ COMIMPEX. Îl declar nul. (10695)

Pierdut două bucăți ștampile automate, cu inscripția A.F. MĂDĂ COMIMPEX. Le declar nule. (10696)

Pierdut legitimație de acces eliberată de Fabrica de Confecții pe numele Seceni Etelca-Ilona. O declar nulă. (10669)

† DECESE †

Cu adâncă durere anunțăm încetarea din viață a iubitului nostru soț și tată,
GOILEAN DUMITRU
în vârstă de 56 ani.
Înmormântarea va avea loc azi, 10 mai 2001, ora 14, de la domiciliu, la cimitirul din Livada. Familia îndoliată: soția Maria și copiii: Mariana, Dorina și Dorin.

Cu nemărginită durere în suflete anunțăm decesul celei ce a fost
CIOARA MARIA,
din SOMOȘCHEȘ 223, cea mai bună, blândă din lume, soție, mamă, bunică, străbunică. Înmormântarea va avea loc vineri, 11 mai, ora 13, în localitate. Familia îndoliată.

Cu adâncă durere în suflet anunțăm încetarea din viață a scumpei noastre mame, soacră și bunică,
ARDEU MARIA,
în vârstă de 75 ani. Înmormântarea va avea loc azi, 10 mai 2001, ora 15, de la domiciliul din str. Ghioceilor nr. 52. Cât ai trăit te-am iubit, cât vom trăi te vom plânge! Familiile: Iepure și Valea.

Cu mare durere în inimi anunțăm încetarea din viață a iubitei noastre mame, soții, bunici, soacre,
GHERGAR ECATERINA,
în vârstă de 74 ani. Dumnezeu s-o odihnească în pace! Înmormântarea va avea loc azi, 10 mai 2001, ora 12, la Cimitirul din Grădiște. Familiile: Ghergar și Morariu.

Cu adâncă durere anunțăm încetarea din viață a iubitului nostru soț, tată, bunic, socru, cumnat, unchi
SUCIU GHEORGHE,
în vârstă de 62 de ani. Înmormântarea va avea loc vineri, 11 mai 2001, ora 14, de la domiciliul din str. Teuz, nr. 8. Familia îndoliată.

† SERVICII FUNERARE †

SC „IN MEMORIAM" SRL,
str. Eminescu nr. 4,
telefon: 093.183.115; 057-211929; 093.343.964, oferă SERVICII FUNERARE COMPLETE - NON STOP. Sicrie-modele multiple (simple-lux), ACCESORII. Intermediem FANFARĂ, COLACI, COLIVĂ etc. ÎMBĂLSĂMĂM GRATUIT. Transport INTERN-INTERNAȚIONAL. Cele mai MICI PREȚURI. (c.203)

SC NOSFERATUM SRL
ARAD, str. Ghiba Birta, nr. 26;
ARAD: Morga Spitalului Județean;
NĂDLAC: str. 1 Decembrie, nr. 4;
ORADEA: str. Louis Pasteur, nr. 69,
CLUJ NAPOCA: str. Universității, nr. 11.
SERVICII FUNERARE COMPLETE, la orice oră din zi sau noapte. Telefon 057 - 270437; 094.554.874. CALITATE OCCIDENTALĂ, PREȚURI ROMÂNEȘTI. (c)

† CONDOLEANȚE †

Suntem alături de familia GOILEAN, la marea durere pricinuită de decesul celui care a fost
colonel în rezervă,
avocat,
DUMITRU GOILEAN.
Dumnezeu să-l odihnească în pace! Sincere condoleanțe! Familia Nicu Cojocaru.

Consiliul de Administrație al SC „ATIC ARTEXIN GRUP" SA este alături de familia POPA în dureroasa încercare prilejuită prin decesul prematur al lui
ADRIAN POPA.
Sincere condoleanțe! Director, ec. Gheorghe Velovan. (10543)

Angajații firmei SC MANOLO SRL sunt alături de patronul firmei, MANOLACHE ION, în durerea pricinuită de moartea tatălui său și transmit sincere condoleanțe familiei. (10664)

Suntem alături de părintele prof. GHEORGHE GLIGOR și de colegul nostru CIPRIAN în marea durere pricinuită de trecerea în neființă a tatălui și bunicului. Sincere condoleanțe întregii familii îndoliate. Colectivul clasei a-X-a bilingv împreună cu diriginta (Liceul Pedagogic „Dimitrie Țichindeal") (10677)

Profund îndurerați de moartea prematură a celui care a fost un prieten și cuscru,
GOILEAN DUMITRU,
ne luăm un ultim rămas bun. Dumnezeu să-l odihnească în pace! Condoleanțe familiei îndoliate. Familia Vanciu. (10678)

Suntem alături de Hrehoreț Silviu în greaua pierdere, prin decesul tatălui său,
HREHOREȚ RADU.
Dumnezeu să-l odihnească în pace! Familia Crețiu Bogdan Iosif. (10679)

Suntem alături de colega noastră, înv. Codoș Bibiana, în greaua încercare pricinuită de moartea tatălui. Dumnezeu să-l odihnească în pace! Colectivul Școlii nr. 22, Arad. (10683)

Colectivul Centrului de plasament nr. 1, secția T. Vladimirescu, este alături de asistenta FLORICA ROTARU, în greaua încercare pricinuită de decesul mamei și-i transmite sincere condoleanțe. (10688)

Suntem alături de familia Goileanu Dorin, în marea durere pricinuită de moartea tatălui,
GOILEAN DUMITRU.
Colegii de serviciu. (10690)

Suntem alături de familia Goilean Dorin, în marea durere pricinuită de moartea tatălui. Familia Petrean Valentin. (10690)

Cu adâncă durere în suflet suntem alături de familia îndoliată la trecerea în lumea celor drepți a cuscrului nostru,
GOILEAN DUMITRU.
Familia Poenaru, Reșița. (10724)

Colectivele Secțiilor de Neonatologie a Maternității din Arad, sunt alături de doamna doctor BURDAN DORINA în durerea pricinuită de decesul tatălui și transmit condoleanțe întregii familii. (10706)

Un ultim și respectuos omagiu celui care a fost
GOILEAN DUMITRU
și sincere condoleanțe familiei îndoliate. Familia Someșan Ionel. (10698)

Suntem alături de familia HREHOREȚ la marea durere pricinuită de decesul celui care a fost
ing. RADU HREHOREȚ.
Sincere condoleanțe! Familia CSAPO. (10743)

Suntem alături de colegul nostru, ing. SÂRBU DIMITRIE în clipele grele prin care trece la decesul tatălui său. Sincere condoleanțe din partea colegilor de la DIRECȚIA SILVICĂ ARAD. (10728)

Regretăm nespus dispariția distinsului nostru coleg, prieten și îndrumător,
ing. RADU HREHOREȚ.
Suntem alături de greu încercata familie. Rugăm pe bunul Dumnezeu să-l odihnească în pace! Colectivul Ocolului Silvic Gurahonț. (10729)

Sincere condoleanțe familiilor: Goilean, Burdan și Poenar, în marea durere pricinuită de moartea celui care a fost un om deosebit,
col. (r.) GOILEAN DUMITRU.
Dumnezeu să-l odihnească! Sandrina, Mariana și Florin. (10739)

Sincere condoleanțe familiei GOILEAN, din partea PRIMĂRIEI COMUNEI LIVADA. (10741)

Profunde regrete și condoleanțe doamnei Iulia Hrehoreț și fiului Silviu, la dispariția fulgerătoare a bunului nostru vecin, soț și tată exemplar,
ing. RADU HREHOREȚ.
Locatarii blocului S2-2, sc. B, Arad. (10752)

Un ultim omagiu celui care ne-a fost un bun prieten, la bine și la rău,
GOILEAN DUMITRU
și sincere condoleanțe familiei îndurerate din partea familiei KISS. (10756)

Suntem alături de familia GOILEAN DORIN, în greaua încercare pricinuită de moartea tatălui,
GOILEAN DUMITRU.
Familia Mureșan Dan. (10758)

Un ultim și respectuos omagiu omului de omenie,
col. (r.) GOILEAN DUMITRU
iar familiei îndoliate sincere condoleanțe. Familia Popovici Isai. (10766)

Împărtășim durerea familiei GOILEAN din LIVADA și suntem alături de întreaga familie prin decesul aceluia care a fost cel mai bun verișor,
GOILEAN DUMITRU,
colonel în rezervă. Fie-i țărâna ușoară! Familia Goilean Florian din Arad. (10777)

În aceste momente dureroase pricinuite de moartea nemiloasă a celui care a fost de o deosebită omenie, colonel în rezervă
GOILEAN DUMITRU.
Suntem alături de colegul nostru GOILEAN DORIN la trista despărțire de tatăl său. Totodată transmitem condoleanțe întregii familii. Dumnezeu să-l odihnească în pace! Serviciul Poliției Economico-Financiare din cadrul I.P.J. Arad. (10783)

Suntem alături de întreaga familie GOILEAN în marea durere pricinuită de decesul celui care a fost colonel în rezervă, avocat
GOILEAN DUMITRU.
Sincere condoleanțe! Familia Mănuilă. (10784)

Avocații din Baroul Arad își exprimă profunde regrete pentru trecerea în neființă a colegului,
avocat DUMITRU GOILEANU.
Dumnezeu să-l ierte și să-l odihnească în pace! Sincere condoleanțe familiei! (10785)

Suntem alături de colegul nostru IOAN GHERGAR acum în momentele grele pricinuite de decesul mamei sale și transmitem sincere condoleanțe familiei îndoliate. Familia Popovici și colegii de la „FORESTA".

Suntem alături de familia GOILEAN la aceste momente grele cauzate de decesul celui care a fost
GOILEAN DUMITRU.
Nepoata Goilean Angela. (10788)

Colectivul Postului de Poliție ȘIMAND aduce un ultim omagiu celui care a fost col. (r) GOILEAN DUMITRU și transmite sincere condoleanțe familiei îndoliate. (6558288)

Comanda I.P.J. Arad regretă trecerea în neființă a colegului lor
col. (r) GOILEAN DUMITRU
și transmite sincere condoleanțe familiei îndoliate.

Suntem alături de familia preot GLIGOR GHEORGHE în greaua pierdere a tatălui. Familiile DINCĂ și ROMAN. (10790)

Colectivul Spitalului de Obstetrică Ginecologie „Dr, Salvator Vuia" Arad, este alături de colega dr. BURDAN DORINA în grelele momente pricinuite de decesul tatălui drag și îi transmite sincere condoleanțe. (10791)

Împărtășim durerea colegei noastre dr. POENARU-GOILEANU MARIANA pricinuită de decesul tatălui drag și transmitem sincere condoleanțe familiei îndoliate. Colectivul Secției Clinice Medicală I, Spitalul Județean. (10794)

Suntem alături de colegul nostru ing, POENARU DANIEL în greaua încercare pricinuită de pierderea tatălui socru colonel în rezervă
GOILEAN DUMITRU
și transmitem sincere condoleanțe. Dumnezeu să-l odihnească în pace! Consiliul de Administrație al SC „CONAR" SA Arad și colegii. (10797)

Suntem alături de familia GOILEAN în marea durere pricinuită de moartea celui care a fost unchiul nostru
GOILEAN DUMITRU.
Dumnezeu să-l ierte și să-l odihnească în pace! Nepoții: Dănuț, Gabriela, Marian și Marcela. (10806)

În aceste clipe grele când a plecat la cele veșnice unchiul nostru
GOILEAN DUMITRU
bunul Dumnezeu să-l odihnească în pace, iar familiei să-i dăruiască mângâiere. Familia Goilean Gheorghe din Sânleani. (10806)

Suntem alături de familia PĂȘCĂLĂU LIVIU în aceste momente grele pricinuite de decesul mamei. Sincere condoleanțe! Familia ing. Codrean. (10770)

Suntem alături de familia GOILEAN în marea durere pricinuită de dispariția prematură a celui care a fost
DUMITRU GOILEAN.
Familia Goilean Gheorghe și Mariana. (16807)

† COMEMORĂRI †

Un an trecut-a de când/ Tu ai plecat, o suflet blând,
TRIF OLIVIA
Și ai lăsat în urma ta/ Mult necaz și jale grea/ Am da averi și bani de s-ar putea/ Pe tine din nou a te vedea/ Dar asta pe pământ nu se va întâmpla/ Ci doar, la Domnu-n Slava Sa/ Dar până atunci nu ne-a rămas decât/ Să mergem la tine la mormânt/ Și să udăm pământul greu/ Cu lacrimi ce curg tot mereu." În veci nemângâiați: mama, bunica, sora Anica, fratele Nicu, fratele Liviu și sora Tina cu familiile lor.

Azi, 10 mai, se împlinește un an de când draga noastră soră, cumnată și mătușă,
DRĂGAN VALERIA,
din SINTEA MICĂ, ne-a părăsit pentru totdeauna. Nu te vom uita niciodată! Fratele Ioan cu familia. (10328)

Se împlinesc șase săptămâni de când a fost luat de lângă noi, fulgerător, iubitul nostru soț, tată și bunic,
HERLEA NICOLAE.
Mulțumim pe această cale celor care au fost alături de noi în această grea încercare. Familia îndoliată. (10364)

La trecerea unui an de la decesul celei ce a fost
ing. SILVIA TULCAN,
o pioasă aducere aminte. Familia. (10504)

O tristă aducere aminte la împlinirea a 6 săptămâni de la trecerea în eternitate a dragului nostru soț, tată, socru și bunic,
HĂLMĂGEAN GEORGE.
Parastasul va avea loc sâmbătă, 12 mai 2001, ora 13, la Catedrala Nouă, Podgoria. Familiile îndoliate: Hălmăgean și Cozma. (10627)

Astăzi, ar fi împlinit 55 de ani, dragul meu copil,
CREȚU CORNELIU,
dar a trecut în neființă și mă rog bunului Dumnezeu să-l aibă în grija sa. Mama, mereu nemângâiată. (10676)

Se împlinește un an de la decesul scumpei noastre surori și mătuși,
DRĂGAN VALERIA,
din Sintea Mică. Sora Florica și nepoata Angela. Fie-i țărâna ușoară! (10699)

● PRODUCE ȘI MONTEAZĂ **UȘI ȘI FERESTRE** DIN PVC
ARMAT CU PROFILE TROCAL GERMANIA
● PRODUCE ȘI VINDE GEAM TERMOPAN

☛ LUCRU NEMȚESC

SATLINE

SALON DE EXPOZIȚIE:
ARAD, PIAȚA MIHAI VITEAZUL
BL. M 7, PARTER
TEL./FAX. 057/25 14 61; 094 50 72 11

OFICIUL DE CADASTRU AGRICOL ȘI ORGANIZAREA TERITORIULUI AGRICOL

ARAD, Str. CLOȘCA nr. 4-6

ORGANIZEAZĂ CONCURS
în data de 11.06.2001,
ora 9,00,
pentru ocuparea postului de

AUDITOR
cu studii economice superioare

Relații suplimentare la telefon 256879 sau la sediul instituției.
(5915841)

S.C. TRANSDARA S.A. ARAD

ANGAJEAZĂ:

1 CONTABIL

CONDIȚII:
- studii superioare de specialitate
- vechime min. 5 ani;
- domiciliul în Arad, telefon.
- disponibilitate pt. program prelungit

1 ORGANIZATOR GRUP TURISTIC

CONDIȚII:
- studii medii
- experiență în domeniu minim 3 ani
- domiciliul în Arad, telefon
- disponibilitate pt. program prelungit
- vârsta maximă 40 ani.

Relații: la sediul firmei din str. L. Rebreanu nr. 95. sau la tel. 256308

S.C. BELSIRIM. IMP-EXP. SA

specializată în transporturi rutiere, speciale, de carieră, cu un parc propriu de peste 100 mijloace auto, cu un colectiv de aproape 200 de angajați, într-un climat de muncă stabil având ateliere proprii de reparații (încălzite),

ANGAJEAZĂ:

- ■ **DIRECTOR GENERAL** - cu experiență în domeniu - salarizare de excepție
- ■ **ȘEF GARAJ** (maistru atelier auto)
- ■ **MACARAGIST AUTORIZAT** - cu vechime în domeniu
- ■ **MECANICI, ELECTRICIENI AUTO**, cu experiență în domeniu.
- ■ **CONDUCĂTORI AUTO** - categoria B, C, E - vechime minimă 5 ani

INFORMAȚII LA TELEFON: 284.125; 275.576. (5915849)

OFERTĂ SPECIALĂ

GI MOTOR

A. Teyi patrate

TEVI PATRATE 20x20x2	17.900 lei/ml.
TEVI PATRATE 30x30x2	27.800 lei/ml.
TEVI PATRATE 40x20x2	27.800 lei/ml.
TEVI PATRATE 40x40x2	37.800 lei/ml.
TEVI PATRATE 60x40x2	47.800 lei/ml.
TEVI PATRATE 60x60x2	62.300 lei/ml.
TEVI PATRATE 70x40x3	81.300 lei/ml.

B. Tevi pentru instalatii: negre I zincate

TEVI INSTALATII Ng. 1/2x2.65	21.700 lei/ml.
TEVI INSTALATII Ng. 3/4x2.65	28.100 lei/ml.
TEVI INSTALATII Ng. 1x3.25	43.400 lei/ml.
TEVI INSTALATII Ng. 1 1/4x3.25	55.600 lei/ml.
TEVI INSTALATII Ng. 1 1/2x2.9	57.600 lei/ml.
TEVI INSTALATII Ng. 2x3.65	90.600 lei/ml.
TEVI INSTALATII Ng. 1/2x2.65	33.500 lei/ml.

C. Plase sudate

PLASE SUDATE 100x100x5	530.000 lei/buc.
PLASE SUDATE 100x100x6	740.000 lei/buc.
PLASE SUDATE 100x100x8	1.318.000 lei/buc.
PLASE SUDATE 200x200x5	280.000 lei/buc.
PLASE SUDATE 200x200x6	380.000 lei/buc.
PLASE SUDATE 200x200x8	640.000 lei/buc.

Preturile includ TVA
Pentru cantitati mai mari preturile se negociaza

DEPOZITUL ARADUL NOU
TEL: 288009 093183125

MATERIALE DE CONSTRUCTII
LA INDEMANA ORICUI !

ACTIUNEA 3 GI MOTOR

ARCTIC ZANUSSI WHIRLPOOL
GORENJE ARISTON INDESIT IGNIS
BOSCH SIEMENS PHILIPS MOULINEX

La CORAURA

ACUM ESTE PREȚUL CEL MAI BUN
OFERTA este cea mai specială numai la
CORAURA
REDUCERI DE PREȚ
la toate produsele electrocasnice și electronice
PREȚURI NEGOCIABILE

ASPIRATOARE
2000 W - sac pânză, putere reglabilă,
garanție 1 an, calitate germană
1.399.000 lei

MAȘINĂ DE SPĂLAT
AUTOMATĂ
consum de energie redus, garanție
10 ani cuva, calitate superioară
5.499.000 lei

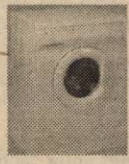

TV COLOR
diagonala 51, cu teletext,
90 canale, 3 ani garanție tub
4.999.000 lei

COPII, PĂRINȚI, BUNICI

AVEM TOATĂ GAMA DE **BICICLETE**

Avem CEL MAI AVANTAJOS SISTEM DE RATE FĂRĂ AVANS PÂNĂ LA
36 RATE
TRANSPORT GRATUIT ÎN ORAȘ ȘI JUDEȚ

ARAD
Revoluției nr. 10
vis a vis de BANC POST
tel/fax: 270.424 - 270.525

ARAD
Micălaca, Piața Soarelui
259.373 - 259.721 - 259.884
fax: 279.948

LIPOVA
Republicii nr. 5
561.804

SONY PANASONIC AIWA

Cu noi mai puteti calatori in:

Nou! DIRECT BOLOGNA-FIRENZE-ROMA!
LINIE DE AUTOCAR INTERNATIONALA

Austria, Iugoslavia, Ungaria, Germania, Franta, Suedia, Spania,

ATLASSIB

Zilnic

ROMÂNIA
Constanta-Suceava-Iasi-Roman
-Bacau-Braila-Bucaresti-Ploiesti
-Brasov-Fagaras-Sibiu-Cluj-Sebes
-Deva-Lugoj-Timisoara-Arad

ITALIA
Udine-Padova-Bologna-Firenze
-Roma-Napoli-Salerno-Taranto
Ravenna-Rimini-Pesaro-Ancona
-San Benedetto del Tronto-Pescara
-Foggia-Bari-Vicenza-Verona
-Brescia-Bergamo-Milano-Torino

Informatii si rezervări:
Arad: 057 / 251871
www.verena.ro/atlas

S.C.
COSTE SHOES
S.R.L.
ARAD, str. Pădurii 2/4
Tel. 057-285.700, 211.700

Angajează

MUNCITORI
în domeniul confecții încălțăminte.

INFORMAȚII SUPLIMENTARE
la sediul societății.

(2059249)

EMOL

WIENERBERGER

Vrei să construiești ?
Alege cel mai eficient mod ...
BLOCUL CERAMIC !

SISTEME DE ZIDARIE - POROTHERM

cărămida de bază a casei tale
TEL: 057 - 280179 / 280233

S.C. PREFIN EST EUROPE S.R.L.

STR. 6 VÂNĂTORI, NR. 35/A - ARAD

ANGAJEAZĂ

MUNCITORI CALIFICAȚI ÎN DOMENIUL CONFECȚIILOR TEXTILE PENTRU:
● CĂLCAT ● CUSUT ● CONTROL TEHNIC DE CALITATE

Condiții:
- ▼ Școala profesională sau studii medii de specialitate
- ▼ Experiență în domeniul confecțiilor
- ▼ Disponibilitate la program prelungit de lucru
- ▼ Domiciliul stabil în Arad sau în județul Arad

Cei interesați se vor prezenta la sediul societății cu cartea de muncă, buletinul de identitate, diploma sau adeverința care atestă pregătirea școlară și calificarea, începând cu data apariției anunțului în ziar, de luni până vineri între orele 7,00-15,30.

Salarizarea va fi atractivă, conform experienței de lucru.

(205959)

COMPANIA DE TRANSPORT PUBLIC ARAD
anunță următoarele:

Datorită unor lucrări de reparații la calea de rulare (înlocuire șine din cuprinsul liniei de tramvai la trecerea de nivel Miorița - Micălaca), se întrerupe circulația tramvaielor între stația Podgoria și stația Renașterii în data de 12.05.2001 între orele 8,00-24,00. Pentru asigurarea transportului de persoane pe durata întreruperii, aducem la cunoștința publicului călător următoarele:

- ● Liniile de tramvai L9, L10, L11, L12, vor circula spre zona suburbană având punctul de plecare din stația Renașterii;
- ● Se vor suplimenta liniile de tramvai L17, L18;
- ● Transportul călătorilor între stația Podgoria și stația Renașterii va fi preluat de autobuze, la un interval de 25 de minute.

Pe toată durata lucrării peste trecerea de nivel de la Miorița circulația auto va fi dirijată prin celelalte intersecții adiacente.

Vă mulțumim pentru înțelegere.

ROMÂNIA
JUDECĂTORIA CHIȘINEU CRIȘ
BIROU EXECUTOR JUDECĂTORESC

DOSAR EXECUȚIONAL NR. 56/2001 din 05 aprilie 2001

În data de 31 mai 2001 ora 10,00, la sediul Judecătoriei Chișineu-Criș, Birou Executor Judecătoresc, se va vinde la licitație publică averea mobilă urmărită a debitorului TORSAN TEODOR IULIU, domiciliat în Chișineu-Criș, str. Gării, nr. 39, jud. Arad, care se compune din AUTOUTILITARA - CAMION - DAC - cu număr de circulație AR-03-ZVL, nr. identificare 256010, seria cărții de identitate B, 287235, tipul AB/SAVIEM 797 - 05, cu prețul de strigare de 37.000.000 lei.
(5915836)

BANCA
"TRANSILVANIA"S.A.
SUCURSALA ARAD,
Str. Unirii nr. 5-7,
Tel. 057/283.122
Depozite persoane juridice
36% p.a. - 1 lună
37% p.a. - 3 luni
NOU: 40 % la 45 zile

ADEVĂRUL
COTIDIAN INDEPENDENT ARAD
Anul XIII, nr. 3301
Vineri, 11 mai 2001 ● 24 pagini ● 3500 lei ● e-mail: adevarul@arad.ro; adv.pub@arad.ro

WEST BANK S.A.
ARAD, B-dul Revoluţiei nr. 88
TELEFON: 284.888;
FAX: 285.202
Oferă clienţilor
posibilitatea închirierii de casete de păstrare a valorilor

BRAT
Publicaţie auditată în semestrul II 1999
Tiraj mediu zilnic vândut: 34.958

NICI O SESIUNE FÃRÃ MOŢIUNE!

Opoziţia se pregăteşte, aşadar, să lanseze prima moţiune împotriva Puterii. Opoziţia însemnând de fapt Partidul Naţional Liberal şi Partidul Democrat, încercarea cu pricina aducând cu o furtună într-un pahar cu apă. Adică simplă gargară, fie-ne iertată expresia, făcută doar aşa de dragul publicităţii. Pentru că PNL-ul şi PD-ul, cu cele 26 (!) de mandate câte adună la un loc în Camera Deputaţilor nu au vreo şansă nici măcar în faţa PDSR-ului care are 65 de mandate, număr la care se vor adăuga în mod sigur şi voturile UDMR-ului. De asemenea şi Vadim Tudor ignorat total, ba chiar luat în derâdere de PNL şi PD va fi aproape sigur împotriva moţiunii, fiind greu de crezut că el se va bate pe umăr cu Petre Roman şi cu Valeriu Stoica, dar îndeosebi cu ultimul, cu care recent a pierdut un proces.

Făcând o simplă socoteală sau una peste alta din cele 140 de voturi din Camera Deputaţilor, PNL şi PD pot conta cel mult pe 26. Adică pe voturile lor, la care s-ar mai putea adăuga şi niscaiva „disidenţi" din celelalte partide, dar şi aşa ea este moartă din capul locului, fără cea mai mică şansă de reuşită, nici măcar teoretică. Conform însă dictonului devenit de-acum clasic cu „nici o sesiune fără moţiune" cei doi lideri de partid şi-au zis că nu se face să strice tocmai ei regula, aşa că, pac! cu moţiunea! Fireşte însă că nu aceasta este, în primul rând, rolul moţiunii simple, ea vrându-se un semnal al nemulţumirii tot mai generale împotriva Puterii. Din păcate nici din acest punct de vedere Valeriu Stoica şi Petre Roman nu au prea brodit-o cu moţiunea, ei alegându-şi foarte prost momentul. Adică să ataci partidul de guvernământ tocmai acum când acesta ocupă în sondajele de opinie de departe locul întâi, la distanţă astronomică de PNL şi PD: 56% faţă de 11 şi 8% ale celor două este un act de evidentă inabilitate politică, ca să nu-i spunem altfel, mai pe româneşte ... Motivul acestei grabe aduce mai mult cu un fel de represalii ale lui Valeriu Stoica, după ruperea protocolului cu PDSR, un fel de „las' că vă arată neica cine e el!"

MIRCEA DORGOŞAN

(Continuare în pagina 5) ☛

În cazul morţii tinerei Adela Pomian

DOCTORUL MANOLE, ACUZAT DE IRESPONSABILITATE

Foto: ŞT. MATYAŞ

Pag. 6

◆ *Educatori, părinţi, vecini şi colegi îi impută medicului şi „vicii de profesionalitate"*

ÎN WEEKEND, VREME FRUMOASÃ

Vremea va fi predominant frumoasă dar răcoroasă îndeosebi noaptea şi dimineaţa. Cerul va fi variabil şi doar izolat, la deal şi munte, se vor semnala averse de ploaie în cursul după-amiezelor. Vântul va sufla slab la moderat.

Temperaturi max.: 17-22°C. **Temperaturi min.**: 4 la 8°C.

Incredibil dar adevãrat

LA HANDBAL, DOUÃ GOLURI ÎNTR-O REPRIZÃ!

Pag. 8

Situaţie disperatã la Combinatul Chimic

PESTE 300 DE ANGAJAŢI FAC SETEA PE PLATFORMÃ

Foto: ŞT. MATYAŞ

Pag. 4

STOP ERBICIDE
Vezi Coperta Program TV

GERMANII NU VOR CA GRANIŢA EUROPEI SÃ SE OPREASCÃ LA NÃDLAC

Pag. 3

Farmacia REMEDIUM
ARAD
B-dul Revoluţiei 52-54,
Telefon 233.195
Program L-V 7,30-20,00
S 8,00-14,00
Eliberează medicamente pe reţete cu plată, compensate şi gratuite, inclusiv boli cronice
NOU raion cosmetice şi tehnico medicale la preţ mic.

Nr.1 Mondial
STIHL®

Arad, tel.255.151
Bârzava, Gurahonţ, Sebiş

S.C. SERGIU GIANINA S.R.L.
ARAD
comenzi şi expoziţie
Bd. Revoluţiei nr. 24
(colţ cu Lacului, vizavi de lac)
Tel. 092.292.559,
057/212.512
TÂMPLĂRIE DIN ALUMINIU ŞI P.V.C. IMPORT
▼ geamuri termopane ▼ rolete P.V.C. şi aluminiu ▼ jaluzele verticale şi orizontale ▼ site speciale insecte ▼ uşi pliante ▼ porţi cu telecomandă

LA SPITALUL MATERN SE IMPUNE O MAI BUNÃ COMUNICARE ÎNTRE GRAVIDÃ ŞI CADRELE MEDICALE

☛ *dialog cu noul director dr. primar Gheorghe Furău*

Pag. 6

ALGLASS
TAMPLARIE DIN ALUMINIU SI P.V.C.
USI SI FERESTRE DIN PVC DECEUNINK-BELGIA
PRETURI SI CALITATE DE EXCEPTIE
Str. Roşiori nr. 26; Tel./Fax: 289053
Piaţa Spitalului Bl. 1D; Tel/Fax: 253868

CALENDAR

◆ Astăzi, Soarele răsare la ora 5 și 53 de minute și apune la ora 20 și 31 de minute.

◆ Au trecut 132 de zile din acest an. Au mai rămas 233 de zile până în 2002.

◆ **Praznicul zilei: Biserica ortodoxă:** Sf. Sfințiți Mc. Mochie; Sf. Acahie și Dioscur; **Biserica romano-catolică:** Sf. Memert; **Biserica greco-catolică**: Sf. M. Mochie; Întemeierea Constantinopolului.

A venit BARZA!

Arad: **Sandu** Adrian, **Ungureanu** Raul Patrik, **Ștefan** Diana Ramona, **Stetcu** Serena, **Rus** Răzvan, **Marcu** Larisa Claudia, **Petric** Adelin Ovidiu, **Papp** Agnes Benoke, **Stancu** Aurel, **Palfi** Tania Loredana.

Chișineu-Criș: **Dunca** Maria Daniela, **Șanta** Giulio, **Sandrac** Alin, **Szilagy** Francisc.

HOROSCOP

Vineri, 11 mai

Berbec (21.03-20.04). Veți petrece o după-amiază foarte plăcută împreună cu niște prieteni.

Taur (21.04-20.05). S-ar putea să aveți niște probleme financiare dacă veți continua să cheltuiți banii pe nimicuri.

Gemeni (21.05-20.06). Spiritul practic vă va face să puneți în aplicare - contra cronometru - majoritatea proiectelor pe care vi le-ați propus pentru această perioadă.

Rac (21.06-22.07). Dacă vă alegeți bine timpul pentru a încheia afaceri veți avea un succes considerabil.

Leu (23.07-22.08). Mai mult decât oricând vă doriți dragoste și libertate, dar dați dovadă de o doză considerabilă de superficialitate în rezolvarea problemelor casnice.

Fecioara (23.08-22.09). Veți intra în posesia unor bani de care vă veți bucura cu siguranță.

Balanța (23.09-22.10). Autoritatea dvs. nu este în pericol, puteți fi liniștit, căci conștiinciozitatea cu care vă rezolvați problemele vă face respectat de colegi și apreciat de șefi.

Scorpion (23.10-21.11). Inițiativele dvs. în domeniul sentimental se vor dovedi de-a dreptul inspirate.

Săgetător (23.11-21.12). Încercați să nu vă mai lăsați familia pe ultimul loc.

Capricorn (22.12-19.01). După ce vă veți recâștiga stabilitatea sentimentală, veți găsi și persoana pe care o căutați de multă vreme.

Vărsător (20.01-19.02). Nu mai lăsați emoțiile să vă conducă viața pentru că așa nu veți ajunge nicăieri.

Pești (19.02-20.03). S-ar putea să aveți niște vizitatori în spațiul casnic.

MOCHETA
Arad, Piața Gării
Telefon 235.221
MARI REDUCERI DE PREȚURI
MONTAJ LA STANDARDE EUROPENE

ACADEMICIANUL ȘTEFAN AUGUSTIN DOINAȘ - DOCTOR HONORIS CAUSA AL UNIVERSITĂȚII „AUREL VLAICU"

Universitatea „Aurel Vlaicu" va decerna domnului Ștefan Augustin Doinaș înaltul titlu academic de Doctor Honoris Causa cu prilejul împlinirii vârstei de 80 ani și ca expresie a unei reale prețuiri față de o personalitate proteică a culturii române.

Festivitatea va avea loc **marți, 15 mai orele 12,00, în Aula Magna „Iuliu Maniu" a Universității „Aurel Vlaicu"** - ne transmite prof. univ. dr. **Lizica Mihuț**, rectorul Universității „Aurel Vlaicu".

Personalitate marcantă a culturii române, unul dintre cei mai importanți scriitori ai neamului românesc, poetul Ștefan Augustin Doinaș s-a născut la 26.04.1922 în comuna Caporal Alexa din județul Arad.

Membru al Academiei Române din 1990, Ștefan Augustin Doinaș este laureat al unor importante premii, dintre care amintim Premiul „Eugen Lovinescu", Medalia „Goethe" a Institutului Goethe din München, Germania, Premiul European pentru Literatură etc.

În cadrul aceleiași festivități, pentru merite deosebite în promovarea învățământului superior de stat arădean, i se va decerna primarului Municipiului Arad dipl. ing. Dorel Popa, titlul de „Senator Onorific". Această apreciere academică a fost instituită de către Universitatea „Aurel Vlaicu" pentru sublinierea sprijinului față de învățământ și cultură a unor mari personalități, de el beneficiind până în prezent ambasadorii Franței, Italiei, Spaniei, Canadei și Israelului.

METEO

Vremea va fi în general instabilă. Cerul va fi temporar noros și local, în cursul zilei, se vor semnala averse de ploaie și descărcări electrice. Vântul va sufla slab la moderat din nord.

Temperaturi maxime: 17 la 21°C; **Temperaturi minime**: 6 la 10°C.

Meteorolog de serviciu, ***Carmen Șarga***

AU PLECAT DINTRE NOI!

✝ **Holocan Mihai (1951); Dochița Spiridon Lucian (1974); Stropec Maria (1945); Suciu Gheorghe (1939); Fekete Gheorghe (1931); Rudo Ana Ileana (1937); Herbe Catița (1921); Crișan Teodor (1934).**

Semnal „MEDICINĂ LEGALĂ" (note de curs)

Zilele acestea, la Editura „Concordia" a văzut lumina tiparului lucrarea lect. univ. drd. Armando Munteanu **„Medicină legală. Note de curs"**.

Cu un cuprins interesant - Scurt istoric al medicinii legale; • Inter-relația medicină științe juridice; • Raportul de cauzalitate în medicina legală; • Tanatologia medico-legală; • Traumatologia medico-legală; • Elemente recente de legislație privind medicina legală ș.a. - lucrarea prezintă într-o manieră sintetică și accesibilă obiectul de studiu al disciplinei „Medicină legală".

„Cartea - spune prof. univ. dr. Eugen Popa în «Cuvântul înainte» - se adresează studenților ... autorul a dorit să sublinieze, și în bună măsură a reușit, legătura dintre științele juridice și cele medicale, ce apare mai pregnantă în procesul laborios și dificil al aplicării dreptului. Cursul încearcă să promoveze un limbaj accesibil studenților, care să permită valorificarea în practică a constatărilor oferite de medicina legală."

ACTUALITATEA CULTURALĂ

CINEMATOGRAFE

Dacia: The Green Mile - Culoarul morții (SUA) 9; 12,30; 16; 20
Mureșul: Cum de s-a înecat Mona (SUA) 10; 12; 14; 16; 18
Arta: În fiecare zi Dumnezeu ne sărută pe gură (România): 16; 18; 20
Sala Mică: Să moară Romeo (SUA) 15,30; 17,30
Progresul: Legenda călărețului fără cap (SUA) 16; 18. Din 13 mai: O bătaie pe cinste (SUA) 16; 18

CINEMATECA

Casa de Cultură a municipiului Arad anunță publicul că azi, 11 mai, ora 20,00, în Sala Cinematecii Mihai Popovici va rula filmul Unchiul Vanea în regia artistică a lui Nikita Mihalkov și Andrei Koncealovski.

De azi LA ARAD E... CIRC

Motiv de bucurie pentru cei mici și nu numai: începând de astăzi și până în 21 mai, la Arad e prezent Circul din București, care va susține spectacole zilnice, de la orele 19 și 21. Astăzi are loc o singură reprezentație, la ora 19.

Spectacolele vor conține numere de acrobație, jonglerie, momente comice, dresuri de animale.

Cortul circului este amplasat în Pădurice, lângă Casa de Cultură a Sindicatelor.

G. K.

UTILITARE

PIEȚE, TÂRGURI. Astăzi este zi de piață la Ineu, Lipova, Covăsînț, Mișca, Moneasa, Șepreuș, Șimand, Vladimirescu. Tot astăzi se organizează târguri săptămânale la Ineu, Șepreuș, Șimand.

Mâine, sâmbătă, vor avea loc târguri săptămânale la Felnac, Lipova, Pâncota, Hălmagiu și Moneasa, iar duminică, la Sântana și Vinga.

FARMACII DE SERVICIU. Farmaciile Remedium, B-dul Revoluției, nr. 52-54, telefon 233195 cu program de luni până vineri de la orele 7,30-20,00 iar sâmbăta de la 8,00-14,00, **„Sinapis"**, B-dul Revoluției, nr. 88, lângă Noul Stil, telefon 282369, **„Noua Farmacie"**, str. Andrei Șaguna, nr. 15, telefon 948 sunt de serviciu cu program non-stop.

URGENȚE STOMATOLOGICE... asigură Cabinetul din str. Crișan (în spate la Gionelli), program non-stop. Telefon: 253794.

● În zilele de sâmbătă și duminică, urgențe stomatologice asigură și cabinetul din B-dul Revoluției nr. 62, ap. 17, între orele 9,00-19,00. Telefon: 256665.

ADMINISTRAȚIA FINANCIARĂ. Administrația Financiară a municipiului Arad: Asistență contribuabili (impozitul pe venitul global) - telefon 280633, 280733, int. 198.

ÎNTRERUPERI DE CURENT. **Vineri:** Liceul Construcții nr. 6 și Calea Victoriei, Feleacului, Vuia, Deltei, Maica Sava, Răchitei, Moldovan (p), str. Marinarilor, Bărnuțiu, Margaretelor, Garoafelor, Băncilă, Voluntari, Mătășari, Șelari (p).

TELEFON DE URGENȚĂ LA POLIȚIE: 955.

„ADEVĂRUL" VĂ ASCULTĂ

La telefonul dimineții, 280944, între orele 9,00-12,00

☎ Ionel Kros a primit la sfârșitul lui martie, o notificare prin care i s-a adus la cunoștință că la plata impozitului pe locuință a fost încasat mai mult decât trebuia. De atunci, bărbatul este plimbat de la un ghișeu la altul, fără să-și fi reprimit nici acum banii.

☎ La Pizza Party, pe ștrand, a fost găsit un portofel cu acte pe numele de Adrian Bradea. Proprietarul îl poate ridica, după ora 22, de la paznicul firmei.

☎ Vlad Margareta a fost, ieri dimineață, la ora opt, la Direcția Fiscală pentru a-și plăti impozitul. „Casiera Dina Teodora mi-a răspuns răstit și ironic la întrebarea cât am de plată. Chiar mi-a spus că o stresez", spune femeia. O fi sensibilă...

Redactor de serviciu, A. B.

La telefonul după-amiezii, 280003, între orele 15,00-18,00

☎ **Disponibilizații așteaptă...** Mai mulți disponibilizați colectiv ne-au întrebat când anume își vor primi plățile compensatorii. După cum arătam zilele trecute, suma de 1,1 miliarde de lei, reprezentând plățile compensatorii pentru 500 de disponibilizați de la 15 întreprinderi arădene, a ajuns la Arad.

Urmează ca Agenția CEC Arad să facă, așa cum bine se știe, programarea pe zile și firme.

Redactor de serviciu, N. O.

ADEVĂRUL
COTIDIAN INDEPENDENT ARAD
Editor: S.C. ADEVĂRUL S.R.L. Arad
COD FISCAL R 1681938 ● COD SICOMEX 19.604 ● CERTIFICAT J 02/1886 / 31 X 1991 ● COD SIRUES 020956601 ● ISSN 1220-7489

Redacția și administrația: 2900 Arad, Bd. Revoluției nr. 81. Telefoane: SECRETARIAT - 281802, fax 280655, 280625; ADMINISTRAȚIE - CONTABILITATE - 281797; MICA PUBLICITATE - 210775; MAREA PUBLICITATE - 280904; CLUBUL PRESEI - 280989.

Consiliul de administrație: președinte - **DOREL ZĂVOIANU,** telefon 281802, 280625; vicepreședinte - **MIRCEA DORGOȘAN,** telefon 210776; **membri: DOREL BARBU,** telefon 281797; **NICU COJOCARU,** telefon 280904; **MIRCEA CONTRAȘ,** telefon 280854.

Colegiul de redacție: MIRCEA CONTRAȘ (redactor-șef); **MARCEL CANCIU** (șef secție foto), telefon **281701; ALEXANDRU CHEBELEU** (șef secție sport), telefon **281701; NICU COJOCARU** (șef secție publicitate) telefon/fax: **280904; GABRIELA GROZA** (secretar general de redacție), telefon **280854**; **VASILE FILIP** (șef secție cultură-învățământ-tineret), telefon **281855; 280003; IOAN IERCAN** (șef secție politică), telefon **280943; DORU SAVA** (șef secție social-economic), telefon **281738; ȘTEFAN TABUIA** (șef secție actualități), telefon **281855; 280003; DOREL ZĂVOIANU** (președinte al Consiliului de administrație), telefon **281802, 280625.**

Tiparul executat la S.C. MEDIAGRAF S.A. ARAD, str. Feleacului F.N., telefon 250902, fax 250920

„Adevărul" poate fi citit și pe Internet la adresa http://adevarul.arad.ro

PREȚUL AURULUI

Banca Națională: Pentru gramul de aur de 24 K, prețul cu ridicata - **241.748 lei**; prețul de achiziție **217.573 lei**. Prețuri înregistrate ieri. **Piața neagră - Aur 14 K**: cumpărare - 125.000 lei/g, vânzare - 135.000 lei/g. **Aur 18 K**: cumpărare - 145.000 lei/g, vânzare - 155.000 lei/g.

CURSURI

Casa de Cultură a Municipiului Arad, anunță înscrieri la următoarele cursuri: dactilografie și lucrări de secretariat, lb. italiană, lb. germană, lb. engleză. Înscrierile se fac zilnic, la sediul instituției din str. Gh. Lazăr nr. 1, între orele 9-13. Informații la telefon 211.918.

Echipa de serviciu

IOAN TULEU
secretar de redacție

Bianca Felea,
Adela Homorâceanu,
Dina Rujan,
Ramona Vidulescu
tehnoredactare computerizată

Sorina Ambruș,
Doina Jurcă,
Aurica Telcian,
Dacian Toduța
corectură

CURSUL VALUTAR*

- VALORI ÎNREGISTRATE IERI, 10 MAI 2001

Denumirea valutei	BNR	BCR		BRD		Banca Transilvania		Banca Agricolă		Bursa neagră	
		C	V	C	V	C	V	C	V	C	V
Dolar S.U.A.	28394	28250	28450	28170	28450	28100	28400	28000	28500	28200	28400
Marca germană	12879	12490	12964	12630	12850	12450	12830	12550	12850	12700	12800

FESTIVALUL FLORILOR

■ Trei zile de expoziţii, concursuri, concert

■ Mâine, circulaţia pe centru este oprită

Astăzi începe în oraşul nostru „Festivalul Florilor", organizat de Primăria arădeană. Timp de trei zile se vor desfăşura mai multe manifestări cultural-artistice, adresate în special copiilor.

Programul începe azi de la ora 11, cu o sesiune de comunicări ştiinţifice, în sala 70 a Palatului Administrativ. După-masa, în holul Teatrului de Stat va putea fi admirată o expoziţie de flori de cameră.

Mâine, în faţa Primăriei se va organiza un concurs de aranjamente florale. Vor urma alte concursuri pe Bulevardul Revoluţiei: Copii şi câini, concurs de role. De la ora 18, arădenii vor fi delectaţi cu o paradă a costumelor şi trăsurilor de epocă şi cu un concert de muzică de estradă. Duminică, în ultima zi a festivalului, copiii se vor întrece în cadrul unui concurs de desene pe asfalt.

Trebuie să spunem că mâine, circulaţia autovehiculelor va fi oprită pe următoarele trasee: ● între orele 8-20 pe B-dul Revoluţiei, între Teatru şi Palatul Administrativ; ● între orele 11-12,30, pe str. Xenopol, pentru defilarea cu câini.

G. K.

Astăzi, la Casele de tip familial din Sântana

15 COPII VOR LUA DECIZII PENTRU O VIAŢĂ

Astăzi, 15 copii de la Casele de tip familial din Sântana vor lua decizii care le vor schimba tot cursul vieţii. Cei 15 elevi - absolvenţi ai gimnaziului - vor stabili împreună cu părinţii - educatori, la care anume şcoală se vor înscrie după terminarea celor opt clase.

Dl. Viorel Enache, directorul Asociaţiei SOS Sântana, ne-a declarat că experienţa a dovedit că opţiunile pe care le vor lua copiii astăzi, rămân valabile în 90% din cazuri.

„Totuşi, uneori ei îşi mai schimbă opţiunile înainte de înscrierea la şcoala pe care o vor urma în continuare. Asta pentru că sunt influenţaţi de colegi sau se trezesc că se duc singuri la o şcoală unde nu mai sunt şi alţi prieteni de-ai lor şi atunci renunţă la prima variantă în favoarea liceului ori şcolii profesionale unde s-au înscris mai mulţi cunoscuţi de-ai lor", ne-a mărturisit dl. Viorel Enache.

Pe lângă cele două motive care-i determină pe copii să-şi schimbe şcoala aleasă în primă instanţă, mai intervine unul: părinţii naturali ai copiilor. Aceştia, spre deosebire de părinţii - educatori care i-au crescut şi le-au văzut înclinaţiile, vin şi îi influenţează pe adolescenţi să urmeze o şcoală pe placul lor.

Aşa a păţit Cernat Marius în urmă cu trei ani. La insistenţele tatălui său natural, în loc să se înscrie la o şcoală de tâmplărie, s-a luat după tatăl său şi a mers la tinichigerie - auto.

După ce a determinat copilul să facă acest pas contra dorinţei sale, tatăl a dispărut, iar de trei ani nimeni nu mai ştie nimic de el. Anul acesta termină profesionala de tinichigiu, însă tânărului nu-i place, el rămânând la visul de a fi tâmplar, meserie pentru care a dovedit reale aptitudini.

„Acum a venit la mine şi m-a rugat să-i găsesc un loc de muncă în tâmplărie. Sigur că o să-l ajut", a conchis dl. Viorel Enache.

Credem că exemplul de mai sus este suficient de concludent pentru a sublinia afirmaţia din titlu: astăzi, 15 copii vor lua decizii pentru o viaţă...

NICOLAE OPREAN

În comuna Gurahonţ

ŞCOLILE - ÎN STARE DE DEGRADARE

„Odată cu încheierea anului şcolar, trebuie să începem reparaţiile generale la aproape toate şcolile din comuna Gurahonţ. Motivul e simplu: degradarea clădirilor şi implicit a sălilor de clasă a continuat an de an iar acum o parte dintre şcolile din satele comunei arată într-un hal fără de hal", ne-a declarat recent dl. Gheorghe Florea, primarul comunei Gurahonţ.

Exemplificând, dl. Gheorghe Florea a spus că acoperişurile sunt distruse, igrasia este la ea acasă, magaziile de lemne „sunt sublime dar..." „Ce mai, debandadă. Drept pentru care, toată vara vom zugrăvi, repara şi construi tot ce trebuie. Pentru că, după cum se ştie, şcolile sunt de anul trecut în administrarea consiliilor locale, iar noi, chiar dacă avem bani puţini, trebuie să ne implicăm. Altfel, punem în pericol însăşi viitorul copiilor", a susţinut dl. Gheorghe Florea.

N. O.

CONSTRUCŢIILE ILEGALE TREBUIE DEMOLATE

Recent, Consiliul Local Municipal Arad a hotărât să facă ordine pe tărâmul construcţiilor din oraşul nostru. Astfel, potrivit H.C.L. nr. 77 din 27 martie a.c., până în data de 1.06.a.c., toate construcţiile amplasate ilegal de pe domeniul public sau privat trebuie să fie dezactivate. Obligaţia de demolare a acestora revine proprietarilor construcţiilor respective.

După data de 1.06.2001, construcţiile ilegale rămase în picioare vor fi dezactivate de către Primărie pe cheltuiala proprietarului.

C. T.

GRATUITĂŢI PE TRAMVAI

Potrivit unei hotărâri recente a Consiliului Local Municipal (CLM) Arad, persoanele în vârstă de peste 70 ani vor beneficia de gratuitate pe tramvaie. De asemenea, cei care au sub 70 ani beneficiază de subvenţionarea (din bugetul CLM) transportului local în comun după cum urmează: ● persoanele care primesc o pensie lunară sub salariul minim pe economie de 85 la sută din contravaloarea abonamentului pe una, două sau toate liniile de tramvai iar cei a căror pensie este situată peste salariul minim pe economie de 50 la sută din plata abonamentului.

C. T.

GERMANII NU VOR CA GRANIŢA EUROPEI SĂ SE OPREASCĂ LA NĂDLAC

Ieri, Bernd Borchardt, secretar I al Ambasadei Germaniei la Bucureşti a fost prezent la Arad. Diplomatul german, responsabil cu probleme economice, s-a întâlnit cu reprezentanţii administraţiei locale şi de la C.C.I.A. Arad. „Am avut discuţii cu privire la unele proiecte importante pentru municipiul şi judeţul Arad. Am constatat că există destule firme germane care îşi desfăşoară activitatea în această zonă. De asemenea, am aflat despre facilităţile pe care administraţia locală le acordă investitorilor", spune Bernd Borchardt.

S-a cerut sprijin pentru realizarea terminalului Cargo şi modernizarea Aeroportului Arad. Diplomatul a menţionat că va informa opinia publică germană şi poate se vor găsi firme care ar dori să investească aici, nu doar în aceste obiective.

„În orice caz, interesul nostru este ca graniţa Europei să nu se termine la 700 kilometri de Germania", a precizat Borchardt.

G. CONSTANTINESCU

Pentru soluţionarea tuturor cererilor

FUNDAŢIA JUVENTUTE A CERUT, ŞI A PRIMIT, CREŞA DIN MICĂLACA

Ieri, preşedintele Fundaţiei Juventute, Julia Kondor, a organizat o conferinţă de presă, pentru a lămuri unele aspecte prezentate în şedinţa CLM de marţi. Consilierii au aprobat atunci, după mai multe dispute, proiectul de hotărâre prin care Fundaţia va prelua creşa din Micălaca.

„Grădiniţa Fundaţiei Juventute este singura grădiniţă particulară din Arad acreditată de MEN. Am solicitat să preluăm creşa, cu obligativitatea păstrării destinaţiei, din mai multe motive: noi avem, la ora actuală, 93 de copii şi vin continuu pentru înscriere, însă capacitatea ne este limitată. Astfel, suntem nevoiţi să-i punem pe lista de aşteptare. Avem 50 de cereri nesoluţionate. Creşa în discuţie are 20 de copii înscrişi şi o capacitate de 50 de locuri. Prin reamenajare, am putea crea 75 de locuri. Dacă nu s-a făcut nimic până acum, să ne lase pe noi, că noi vrem să facem un lucru bun. Vrem să începem lucrările de renovare şi modernizare", a menţionat Julia Kondor.

Fundaţia doreşte să preia actualul personal al creşei (7 persoane), însă până acum şi-au dat acceptul doar două persoane, celelalte cerând Direcţiei de Sănătate Publică să fie redistribuite în alte părţi. În ceea ce-i priveşte pe copiii creşei, aceştia vor plăti până în septembrie aceeaşi taxă pe care o plăteau până acum (cca. 500.000 de lei). Din septembrie, taxa va fi cea pe care o percepe Fundaţia la această oră (50 DM lunar, adică mai mult cu vreo 150 de mii de lei).

Întrebată ce vor avea de câştigat copiii creşei, prin preluarea lor de către Fundaţia Juventute, Julia Kondor ne-a răspuns: „Noi le oferim aici condiţii mult mai bune, continuitate. Apoi, ei pot beneficia de unele reduceri la contribuţia lunară, de 15%, 25% sau 50% în funcţie de veniturile părinţilor. Copiii şomerilor au gratuitate, spre deosebire de creşele sau grădiniţele de stat, unde în astfel de cazuri copiii nu sunt primiţi."

Prezent la conferinţa de presă, consilierul Adrian Mureşan (unul din susţinătorii proiectului) a spus: „Preluarea creşei e benefică, condiţiile de la Juventute sunt mult mai bune decât la creşă. Ca să nu vorbim că bugetul local scapă de o cheltuială."

GERLINDE KNAP
Foto: **ŞT. MATYAŞ**

După preluare, creşa va fi renovată de Fundaţia Juventute

La Curtici

MOBILIER PENTRU EXPORT

Începând cu luna iunie a acestui an, în Zona Liberă Curtici îşi va începe activitatea o firmă italiană care va produce mobilier din lemn pentru baie şi bucătărie. Construcţia clădirii a fost deja finalizată, urmând ca până la începutul lunii viitoare să fie aduse şi utilajele necesare. Investiţia totală se ridică la aproape trei milioane de mărci germane, iar numărul de angajaţi va ajunge, la circa la 200. Din păcate, românii nu se vor putea bucura de acest mobilier din simplul motiv că se va pune în vânzare numai pe piaţa externă.

A. B.

Pentru dascăli

PROMISIUNI, PROIECTE, NIMIC CONCRET

Recent, s-a întrunit la Bucureşti, Colegiul Naţional al Liderilor F.S.L.I. Reîntoarsă în Arad, vicelidera Sindicatului Democratic din Învăţământ, Maria Pondiche, ne informează asupra problemelor discutate. Din păcate, sunt doar proiecte, nici o rezolvare concretă. Dintre chestiunile abordate în cadrul Colegiului Liderilor, reţinem: proiectul de modificare a legii sindicatelor, proiectul legii salarizării bugetarilor, adrese la MEC, privind anumite prevederi neonorate din contractul colectiv de muncă, subiectul (nerezolvat momentan al) tichetelor de masă, propuneri de modificări la regulamentul şcolar.

La nivel de judeţ, liderul Ştefan Baliţa promite dascălilor că, în condiţiile trecerii salarizării la bugetele locale, se iau măsuri pentru asigurarea la timp a salariilor. Referitor la „mişcarea cadrelor didactice", prof. Baliţa precizează că: „vor fi rezolvaţi cu prioritate profesorii titulari şi calificaţi care au restrângere de activitate în unitatea respectivă."

Pentru vacanţa de vară, un număr de profesori va beneficia de bilete de odihnă (cu reducere 50% din preţul integral al biletului). S.D.I. protestează împotriva prevederilor de neacordare a salariului pe trei zile, în situaţia concediului medical.

C.L.

Pentru că circulau „pe blat"

ZECI DE ŢIGANI AU FOST DEBARCAŢI DIN TREN

Ieri dimineaţă, SNCFR a organizat o acţiune de control „în forţă" în staţia CFR Utviniş. La sosirea trenului personal Oradea-Timişoara în halta amintită, agenţii SNCFR, cu ajutorul unei trupe de poliţişti T.F., au înconjurat trenul, blocând toate uşile. Apoi, trecând prin fiecare vagon s-au pus pe verificat abonamente şi bilete de călătorie.

Cei depistaţi fără tichete au fost coborâţi din tren, urmând să fie sancţionaţi contravenţional.

Astfel, numai în staţia Utviniş au rămas „de căruţă" peste 50 persoane, în majoritate rromi.

De la Poliţia T.F. Arad am aflat că asemenea acţiuni au vizat ieri dimineaţă mai multe trenuri personale, în urma cărora au fost depistaţi circa 200 călători frauduloşi.

C. T.

ARME FĂRĂ PERMIS!

Este cercetat pentru săvârşirea infracţiunii de nerespectare a regimului armelor şi muniţiilor, **Gligor Ioan** (din Şepreuş), agricultor, fără antecedente penale la care - cu ocazia unei percheziţii la domiciliu - a fost găsită o armă de tir cu glonţ, calibrul 5,6 mm. Aceasta a fost transformată în armă de tir cu aer comprimat, prin strunjirea camerei cartuşului şi montarea unui cui percutor. Sus-numitul declară că a găsit arma în urmă cu circa o lună de zile, sub un pod de la marginea localităţii Şepreuş. Cercetările continuă...

Situație disperată la Combinatul Chimic

PESTE 300 DE ANGAJAȚI FAC SETEA PE PLATFORMĂ!

● Vladimirescu riscă să se transforme într-un focar de infecție

De două zile, peste 300 de angajați de pe platforma fostului Combinat Chimic, de la Vladimirescu, au rămas fără apă potabilă. „Regia Autonomă Apă Canal (RAAC) Arad ne-a sistat furnizarea apei potabile, motivând cu o datorie mai veche a Archim-ului. Deși au făcut-o alții, cei de la Apă-Canal au pretenția să o plătim noi. Miercuri, 9 mai a.c., într-o discuție cu Caius Parpală, președintele Consiliului Județean, ne-a propus un troc, cel puțin curios. Noi să le dăm sursa de apă industrială, iar ei să ne rebranșeze. Considerăm că modul în care suntem tratați e de fapt un șantaj la adresa noastră, deoarece problema sursei de apă industrială e o altă poveste. Noi le-am propus de nenumărate ori să purtăm negocieri, pentru a găsi o soluție convenabilă ambelor părți. Cei de la Apă-Canal n-au binevoit niciodată să discute cu noi. În urma discuției cu dl. președinte Caius am convenit o întâlnire cu reprezentanții RAAC, pentru vineri, 11 mai 2001, împreună cu președintele C. J. Dacă nu se va ajunge la o înțelegere, angajații noștri vor «muri» de sete și nu sunt puțini, ci peste 300. Vom fi obligați să închidem stația de decantare - filtrare, care deservește rețeaua de canalizare a localității Vladimirescu. În aceste condiții, localitatea se va transforma într-un focar de infecție. Ochi pentru ochi!", spune **Constantin Ninel Potîrcă**, reprezentantul S.C. Siatra Prod S.R.L., cea care a cumpărat 90% din fostul Combinat Chimic.

De cealaltă parte, **Gheorghe Ardelean**, director comercial la RAAC, spune că nu are bază legală pentru a eșalona datoriile Combinatului. „Interesul nostru este să vindem apă. Pentru branșamentul de la Combinatul Chimic figurează un debit de 114 milioane de lei. Nu putem accepta să ne plătească în rate, deoarece nu ne permite Ordonanța 215/2000. Aceasta interzice regiilor autonome care au credite externe să eșaloneze datoriile debitorilor", a precizat Ardelean.

FLORIN TRUȚ

INSPECTORII O.J.P.C. S-AU DAT LA DRESURI!

În perioada 2-9 mai 2001, O.J.P.C. Arad a desfășurat un control tematic urmărind modul în care sunt respectate prevederile legale privind calitatea și modul de etichetare a dresurilor, ciorapilor și șosetelor.

Au fost verificați un număr de 15 agenți economici din municipiul Arad și județ, din care: 11 unități de comercializare en gros și 4 unități de comercializare en detail.

Acțiunile de control au evidențiat următoarele deficiențe și abateri de la legislația privind protecția consumatorilor:

- comercializarea unor produse fără ca acestea să fie însoțite de elemente de identificare și caracterizare, denumirea produsului, marca producătorului, caracteristici calitative, mărimea, compoziția fibroasă și fără instrucțiuni de întreținere la utilizator;
- comercializarea unor produse din import fără ca elementele de identificare și caracterizare a acestora să fie înscrise și în limba română;
- comercializarea unor produse indigene și din import cu elementele de identificare și caracterizare incomplete, etichetele atașate produselor neavând înscrise una sau mai multe caracteristici de calitate: model, culoare, desen, finețea firului.

Pentru neregulile constatate au fost oprite temporar de la comercializare produse în valoare de 49,2 mil lei și au fost aplicate un număr de 8 sancțiuni contravenționale în valoare de 7,5 mil. lei.

TRANSFUGI OPRIȚI CU FOCURI DE ARMĂ

Zilele trecute, în apropierea fâșiei, patrula poliției de frontieră din Nădlac a dat nas în nas cu un grup de șapte irakieni.

Când i-au văzut pe polițiștii de frontieră, cei șapte au luat-o la fugă. Văzând cum stau lucrurile, polițiștii au făcut somațiile de rigoare. Cum nu s-au oprit, grănicerii au tras foc de avertisment pe verticală.

Doi irakieni - mai slabi de înger - au înghețat pe loc, fiind capturați. Ceilalți cinci au luat-o peste arătură, trecând fâșia în Ungaria.

„Anunțați de polițiștii de frontieră români, grănicerii maghiari n-au făcut decât să-i culeagă pe irakienii ce-au trecut granița", ne-a declarat dl. mr. Valer Pop, din cadrul Inspectoratului Județean al Poliției de Frontieră Arad.

În prezent, grupul complet de transfugi se află în arestul poliției de frontieră, Parchetul continuând cercetările. Menționăm că irakienii aveau documente de refugiați emise de către statul român.

N. OPREAN

Reclamând „furtul zilei de 10 Mai"

REGALIȘTII CER RESTABILIREA ADEVĂRULUI ISTORIC

Bătrâni și tineri deopotrivă, simpatizanții monarhiei s-au adunat ieri în sala „Iuliu Maniu" a U. A. V., pentru a sărbători ziua de 10 Mai - Ziua Monarhiei Române și a Independenței de Stat. Organizatorii evenimentului - Societatea „Amicii regelui Mihai" - au oferit participanților materiale cu însemnele monarhice - stegulețe, broșuri, vederi, revista „Coroana de Oțel" - care evocau tripla semnificație a zilei de 10 Mai: alegerea ca principe a lui Carol I în anul 1866, declarația de Independență în 1877 și declararea României ca Regat și a lui Carol I Rege, în anul 1881.

Manifestarea a debutat cu rostirea unor rugăciuni și cu intonarea Imnului regal. Cea mai aplaudată prezență a fost cea a generalului Petru Nechita, reprezentantul Armatei Regale Române. Acesta a evocat principalele contribuții militare ale moharhiei în istoria României. Probabil cel mai interesant discurs a fost cel al avocatului Alin Gherga, care a acuzat „furtul zilei de 10 Mai" din calendarul oficial al sărbătorilor din România. Ziua de 10 Mai și nu cea ce 9 mai este ziua declarației de independență din 1877, pentru că, potrivit Constituției din 1866, orice act legal trebuia promulgat de Principe. Or, declarația lui Mihail Kogălniceanu din Parlament a fost promulgată de Carol I la data de 10 Mai: **„Fără să aduc vreo atingere semnificației zilei de 1 Decembrie, cred că datorită triplei semnificații a zilei de 10 Mai, aceasta ar trebui să fie Ziua națională a României"** a mai afirmat Alin Gherga. Afirmația lui Gherga a fost completată de Ioan Gabor, președintele UMRL: **„Fără 10 Mai nu ar fi existat nimic!"**. Gabor a acuzat „prostituția intelectuală" a parlamentarilor care au omagiat Ziua Independenței în... 9 Mai.

Invitatul din Germania, Radu Ciobanu, a afirmat că **„toate țările din lume îl iubesc pe regele Mihai și vă felicit pentru ceea ce ați făcut pentru el la Arad, pentru marile și nobilele idei pe care le aveți."** Pe aceleași coordonate s-au înscris și discursurile prof. Dimitrie Camenița, ale președintelui PNȚCD Vasile Ciobăncan și ale istoricului Stoi.

O mențiune specială merită Tiberiu Dekany, membru al Societății „Amicii Regelui Mihai" și al PNL, care a moderat discuțiile și a fost principalul organizator. Tiberiu Dekany le-a oferit o frumoasă surpriză participanților prin includerea în program a reprezentației Teatrului Veșnic Tânăr.

FLAVIUS GHENDER

JOVAN ČOLIĆ - MEGAMARATONIST LA ARAD

Ieri dimineața, megamaratonistul sârb, originar din Niș, JOVAN ČOLIĆ, a pornit într-o cursă de megamaraton din fața Primăriei Arad. Sportivul de 57 ani dorește să străbată distanța ARAD-Timișoara-NOVI SAD în decurs de patru zile. Traseul ales măsoară 223 km.

În cei 15 ani de când aleargă a acoperit 37.000 de km. El este însoțit de un reporter și un cameraman.

Foto text:
ȘTEFAN MATYAȘ

S-AU ÎMBOLNĂVIT DE BOTULISM

Zilele acestea, două vecine din Arad au ajuns la spital cu o toxiinfecție alimentară nouă numită botulism.

Deși au fost internate la o zi una de alta și fără a consuma salam de la aceeași alimentară, cele două femei au ajuns la spital prezentând simptome identice: stare de vomă, amețeli, vedere slabă.

Medicii le-au acordat vaccinul la timp, astfel că femeile se află în afara oricărui pericol.

Bacilul botulinic apare în mediul fără oxigen, în speță în conserve, murături ori mezeluri. Netratată la timp, boala duce la deces.

În 2001, pe raza județului Arad s-a mai înregistrat încă un caz de botulism.

SE SIMPLIFICĂ PROCEDURILE

Primul-ministru Adrian Năstase a anunțat, joi, în cadrul teleconferinței cu prefecții, că Guvernul a adoptat o ordonanță de urgență prin care se simplifică procedurile de autorizare a funcționării societăților comerciale.

Năstase a spus că, pentru simplificarea acestor proceduri, urmează să se înființeze birouri unice la nivelul camerelor teritoriale de comerț. Primul-ministru a spus că insistă pe faptul că această măsură este o "încercare de debirocratizare".

PREȘEDINTELE ILIESCU L-A DECORAT PE ILIE ILAȘCU

Președintele Ion Iliescu i-a conferit, joi, la Palatul Cotroceni, lui Ilie Ilașcu, Ordinul Național "Steaua României" în grad de Cavaler.

Ordinul a fost acordat pentru "patriotismul, eroismul și tăria morală de care a dat dovadă" Ilie Ilașcu. Președintele Iliescu a declarat că decorația reprezintă prețuirea întregii societăți românești pentru ceea ce reprezintă Ilie Ilașcu - "un simbol pentru generațiile de azi și de mîine".

Șeful statului a apreciat că Ilașcu ar trebui să-și păstreze "ceea ce l-a consacrat: echilibrul, demnitatea, verticalitatea și simțul măsurii".

La rîndul său, Ilașcu a mulțumit pentru ordinul primit, care este prima sa decorație. El a spus că nu se simte un erou și că doar și-a făcut datoria. "Am făcut tot posibilul de a reîntregi țara. Sper că pe viitor o vom dovedi și pe aceasta", a mai spus Ilașcu.

El a declarat că va rămîne "același Ilie Ilașcu".

La Șimand

MAȘINA ȘCOLII DE ȘOFERI, LOVITĂ ÎN PLIN

Conducând autoturismul 4-AR-285, PAVEN VIOREL de 42 de ani, din Sântana, a dat să iasă în DN 79 pe raza localității Șimand, în timp ce venea dinspre Curtici.

După cum ne informează Poliția, conducătorul auto, fără a opri la „STOP", a intrat în autoturismul „ȘCOALĂ" condus de elevul HUIU IOAN, de 32 de ani, din Mișca, însoțit de instructorul HULEA IOAN.

Ieri, în urma impactului, șoferul din Sântana și instructorul auto au fost transportați la „Județean". Din cauza rănilor multiple, Paven Viorel a fost dus la Timișoara, la Spitalul de Neurochirurgie...

Ieri, la „barajul" juniorilor republicani

A.C.U. ARAD - C.S.Ș. CARANSEBEȘ 3-0 (1-0)

Pe stadionul „Motorul" s-a disputat, ieri după-masă, returul meciului dintre A. C. U. Arad și C. S. Ș. Caransebeș contând pentru calificarea la „zona" C. N. de juniori republicani.

„Astralii" încep în forță partida și în min. 2 Dupța reia în bară din interiorul careului. Primul gol îl are ca autor pe același Dupța care în min. 36 își ia permisul de conducere printre jaloanele apărării adverse finalizând cu un șut în colțul scurt: 1-0. Oaspeții au o bară în min. 44, când Popescu deschide pentru Anculia, acesta centrează pentru Bistrean „capul" din 6 metri țintește transversala. În min. 61 Dupța „fură" o minge dintre Boboc și Heler, iar șutul său este respins de portar până la Mărculescu, care nu poate rata dintr-o situație ideală: 2-0. Opt minute mai târziu Melnic centrează, iar Heler este la un pas de autogol reluând în transversală. Dupța stabilește scorul final în min. 89: 3-0, gol precedat de lobul lui Călean în bară de la o distanță apreciabilă în min. 84. Gazdele reușesc calificarea la pas, după ce în tur au învins cu 2-0.

Au arbitrat: Orlando Trandu asistat de F. Parlea și S. Caia toți din Timișoara.

A.C.U.: Zaharia (cpt.) - Coroban (min. 74 Meriak), Mârza, Călean, Melnic - Selegean (min. 70 Chioreanu), Popa (min. 79 Leucea), Cercel (min. 65 Loaioș), Rad (min. 61 Pocaznoi) - Dupța, Mărculescu. **Antrenor:** Gigi Camenița.

C.S.Ș.: Ciuculescu (cpt.)- Cătănescu (min. 69 Luca), Boboc, Bona, Heler-Anculia, Geneț, Mengu, Tomoioagă (min. 31 Bistrean) - Popescu (min. 57 Manea), Nemeș. **Antrenor:** Toma Prică.

SORIN CAZAN

URMĂRIT GENERAL PENTRU... 16 MILIOANE

A fost depistat și introdus în arestul Poliției **Dehelean Florin - Ghiță** (17 ani) din Ineu, cunoscut cu antecedente penale, fără ocupație, dispărut de la domiciliu, urmărit general, care, împreună cu Hristov George și Andraș Daniel (ambii arestați) a spart barul Rustic și magazinul ABC, ambele aparținând de S.C. Bilena SRL. Paguba se ridică la peste 16 milioane lei.

VARBITTOUR TRAVEL AGENCY
→ BILETE DE AVION ←
LA PREȚURI AFLATE LA... CEA MAI JOASĂ ALTITUDINE
PESTE 350 DE DESTINAȚII ÎN 80 DE ȚĂRI ȘI 6 CONTINENTE
☞ ACCESIBIL PENTRU ORICE BUZUNAR ☜
INFORMAȚII ȘI REZERVĂRI:
ARAD: Bd. Revoluției nr. 85, Tel./Fax 057-211818. E-mail: startour@mail.dnttm.ro
TIMIȘOARA: str Alba Iulia nr. 2, Tel. 056-221400, Tel./fax 056-221401.

POLITICIANISM VERSUS PATRIOTISM

Tot circul petrecut cu venirea lui Ilașcu în România dovedește încă o dată - dacă mai era cazul - lipsa de seriozitate a clasei politice românești. S-a făcut atâta tapaj pe marginea eliberării patriotului (fără ghilimele) Ilie Ilașcu, încât venirea lui în „patria mamă" a fost considerată de oamenii sinceri drept o sărbătoare firească, normală, raportată la atâtea sărbători de panoramă lipsite de conținut. Prin Ilie Ilașcu, românii chiar aveau un motiv să sărbătorească ceva serios: curajul unui om de a înfrunta teroarea și chiar moartea în numele unui ideal numit patriotism. Un fel de **rara avis**, dacă facem abstracție de patriotarzii gălăgioși și demagogi pe care nu-i mai crede prea multă lume.

Numai că această sărbătoare a fost „confiscată", odată cu cel care o generase, de către clasa politică românească, după stilul și metodele bine cunoscute de acum. Ilie Ilașcu a fost purtat de la graniță și până la București - Cotroceni precum un deținut de drept comun. Cei care l-au așteptat, ba la vamă, ba la Iași, ba la Podul Înalt și pe unde l-or mai fi așteptat, au rămas cu ochii în soare. Colacii s-au uscat, florile s-au ofilit și oamenii s-au minunat de întâmplare, după care au înjurat neaoș și s-au dus pe la casele lor. Clasa politică românească le-a tras clapa încă o dată cetățenilor.

Bătălia pentru Ilașcu este lipsită de sens. Nu știu cine i-a șoptit lui Ion Iliescu să-l confiște pe Ilie Ilașcu, vorba senatorului C-tin Onaca. Pentru că Ilie Ilașcu va sfârși destul de curând într-un anonimat care va constitui o dramă pentru el însuși. În închisorile din Transnistria el reprezenta ceva. Aterizat forțat în cloaca politicii românești, Ilie Ilașcu, după ce îi va fi exploatată imaginea și capitalul politic - ba de I.I., ba de C.V.T. - va sfârși prin a se acomoda cu politicianismul dâmbovițean. Patriotismul va fi învins de politicianismul atoatebiruitor. Dacă nu se va adapta, va fi respins fără menajamente, în virtutea aceluiași politicianism care astăzi îi ridică osanale.

Ilie Ilașcu și-a trăit traiul și și-a mâncat mălaiul politic în închisorile transnistrene. În București idealurile sale nu mai au valoare din motive de real-politik. Euforia Ilie Ilașcu se va stinge rapid și iremediabil. Eventual, în campaniile electorale, un Vadim Tudor - dacă îl va mai avea alături - va mai reuși să scoată din Ilie Ilașcu ceva capital politic.

Oricum, românii au reușit ca dintr-un moment de sărbătoare a unui erou să facă un circ politic. Un moment pe care cine știe când îl vom mai întâlni pe meleagurile patriei iubite!

I. IERCAN

(ȘI) VICEPREȘEDINȚII PDSR ARAD ÎL PĂRĂSESC PE AVRAM CRĂCIUN

Interviul acordat zilele trecute în exclusivitate ziarului nostru de către ing. Gheorghe Pele, prefectul județului Arad, a produs reacții fără precedent în interiorul Biroului Executiv PDSR Arad. Astfel, majoritatea vicepreședinților organizației județene PDSR ne-au contactat telefonic, declarându-ne că sunt întrutotul de acord cu cele expuse de către prefectul Gheorghe Pele în acel interviu. Fără nici un fel de comentariu, redăm declarațiile vicepreședinților PDSR Arad:

Marin Păun, vicepreședinte: „Avram Crăciun transformase PDSR Arad într-un SRL"

„Nu se mai putea continua cu Avram Crăciun la conducerea organizației. Una stabileam prin vot, în Biroul Executiv și alta apărea prin materiale. Pur și simplu considera organizația noastră ca fiind propriul său SRL... Am fost un apropiat al domniei-sale, dar m-am convins că s-a îmbolnăvit de putere și este total depășit de evenimente."

Gheorghe Sabău, vicepreședinte: „Avem nevoie de oameni competenți, nu de visători"

„Sunt perfect de acord cu cele declarate de către dl. Pele. Așa nu se mai poate continua, cu atât mai mult cu cât ne stau în față sarcini deosebite. Este absurd ca să fim ocoliți de oameni de valoare, care nu sunt de acord să lucreze împreună cu dl. Avram Crăciun. Acum, mai mult ca niciodată, avem nevoie de oameni competenți, nu de visători."

Ioan Țărău, vicepreședinte: „Am ajuns la capătul capătului"

„După cum era de așteptat, am ajuns la capătul capătului. Dl. Crăciun nu se mai înțelege cu nimeni și se ceartă cu organizația... Îmi pare nespus de rău că dl. senator Nicolaescu se lasă prea ușor dezinformat de către dl. Crăciun, dar sper că în curând o să-l cunoască mai bine și atunci se vor rezolva toate treburile. Numai că, în această perioadă pierdem timp extrem de prețios."

Liviu Derban, vicepreședinte: „Cu dl. Crăciun am pierdut prea mult..."

„În ceea ce mă privește sunt pentru o abordare directă a lucrurilor. În primul rând, cu dl. Crăciun am pierdut prea mult... Nu vorbesc de noi, de filiala PDSR, ci vorbesc de Arad, de interesele județului nostru. Încăpățânarea d-lui Crăciun de a candida și ca președinte al Consiliului Județean ne-a făcut să pierdem această structură de putere, deși l-am avertizat de mai multe ori asupra acestui pericol. Dânsul dorea să fie și președinte de partid, și președinte de județ, și prefect și senator... În același timp, partenerii noștri ne spuneau (și încă ne mai spun) că nu vor colabora cu noi dacă-l mai păstrăm în fruntea organizației. Aceasta e problema..."

Alexandru Pîrv, vicepreședinte „Dl. Crăciun ne-a făcut multe deservicii"

„Din dorința de a obține cât mai multe funcții, dl. Crăciun ne-a făcut multe deservicii. Noi, ceilalți, trebuia să stăm în umbră și să-l promovăm... De departe cea mai grea pierdere este faptul că am ajuns să fim umiliți în Consiliul județean, deși avem cei mai mulți consilieri. Mă și jenez să vă spun cine era în comisia de negociere pentru stabilirea ierarhiilor în Consiliul județean din partea noastră."

Jucu Victor, vicepreședinte: „Dl. Avram Crăciun nu mai colaborează cu vicepreședinții"

„Dl. Avram Crăciun refuză să convoace Delegația Permanentă și Biroul Executiv, organisme care de fapt și de drept conduc organizația județeană. Efectiv, domnia-sa nu mai colaborează cu vicepreședinții... Conducerea partidului de la București trebuie să ia de urgență măsura care se impune, pentru a ne putea desfășura activitatea în condiții normale."

DORU SINACI

JUSTIȚIA A CONFIRMAT LEGITIMITATEA AN (PUNR - PNR)

Partidul Alianța Națională (PUNR - PNR) a câștigat procesul intentat de „Conferința Națională Extraordinară a PUNR", după ce judecarea pe fond a cazului a fost amânată de mai multe ori. Conform instanței de judecată, AN (PUNR - PNR) este un partid politic legal constituit încă din 3 septembrie 2000, deci nu mai este posibilă nici o acțiune în justiție care să conteste legitimitatea și unitatea sa.

Pentru a reorganiza partidul și pentru o bună desfășurare a activității politice, președintele Virgil Măgureanu a recomandat filialelor județene să informeze corect membrii partidului în legătură cu situația juridică a partidului, să preia și să gestioneze patrimoniul partidului, să realizeze o conducere unitară și clarificarea situației membrilor de partid.

Din partea AN (PUNR - PNR) Arad, dl. Flaviu Medriș a afirmat că filiala locală a intuit finalitatea procesului și instrucțiunile venite de la București. **„Am început deja inventarierea membrilor. Marți va avea loc Biroul Executiv Județean în cadrul căruia vom stabili clar modul în care vom acționa și datele la care vor avea loc alegerile în fiecare organizație. Vom începe cu localitățile în care avem consilieri locali și vom termina cu organizarea Conferinței Județene."**

În 25-26 mai va fi convocat la București Biroul Politic Central al partidului și Colegiul Director pentru a convoca, în cursul acestui an, un Consiliu Național și un Congres extraordinar.

F. GHENDER

PNȚCD TREBUIE SĂ-ȘI PRECIZEZE CLAR POZIȚIA FAȚĂ DE MONARHIE ȘI FAȚĂ DE BASARABIA

PNȚCD Arad a primit de la conducerea centrală a partidului proiectul de program politic al PNȚCD. Proiectul de program a fost alcătuit de specialiști ai partidului, în colaborare cu specialiști ai ANCD, deoarece fuziunea dintre cele două formațiuni politice este iminentă. În această fază a alcătuirii programului, filialele județene lecturează proiectul de program și formulează o serie de observații și amendamente pe care urmează să le înainteze conducerii de la București până la sfârșitul acestei luni.

Conducerea PNȚCD Arad tratează cu seriozitate această problemă, urmând să alcătuiască în cel mai scurt timp o Comisie de analiză a programului. Comisia va prezenta amendamentele și observațiile spre aprobare Biroului și Comitetului de Conducere al PNȚCD Arad, iar forma finală va fi expediată la București. Claudiu Cristea, vicepreședintele CJA, a schițat câteva propuneri: **„PNȚCD trebuie să formuleze clar, fără echivoc, punctul său de vedere cu privire la problema Basarabiei, la diaspora și la problema monarhiei. Trebuie să afirmăm clar dacă unirea cu Basarabia este posibilă sau nu și ce vom face pentru aceasta, trebuie să spunem foarte clar ce putem face pentru românii din străinătate. Suntem de asemenea datori cu un răspuns opiniei publice și Casei Regale în problema monarhiei: dorim monarhie sau republică, dorim să organizăm un referendum în acest sens sau nu."**

F. GHENDER

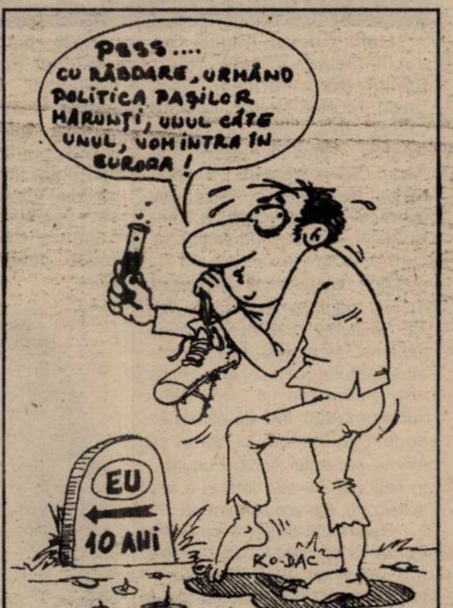
PSSS.... CU RĂBDARE, URMÂND POLITICA PAȘILOR MĂRUNȚI, UNUL CÂTE UNUL, VOM INTRA ÎN EUROPA !
EU
40 ANI
KO-DAC

NICI O SESIUNE FĂRĂ MOȚIUNE!

(Urmare din pagina 1)

Chiar și subiectul sau obiectul moțiunii - chipurile, politizarea justiției! - arată foarte clar cine l-a „dactilografiat", Petre Roman fiind în această cauză un fel de „mâna a doua". De altfel lui numai la angoasele lui Valeriu Stoica și la moțiune nu-i e gândul acum, când până la fatidica dată a alegerilor pentru șefia partidului a mai rămas atât de puțin. Pentru el, de câteva luni bune inamicul public numărul 1 nu este Adrian Năstase, ci marinarul Băsescu, cel care vrea să-l arunce peste bord din scaunul - credea el - proprietate personală de președinte al Partidului Democrat.

Nu am vrea să fim înțeleși greșit. În orice țară dezvoltată, în orice democrație este absolută nevoie de Opoziție. De o Opoziție care, chiar dacă nu va putea răsturna pe moment Puterea să o țină permanent în șah, să stea mereu cu sula în coastele ei, să o zgândăre, să nu o slăbească deloc și să-i dea tot timpul bătaie de cap. Normal că pentru aceasta ar cam trebui să ai o anumită putere morală, calitate cu care nu se prea poate lăuda la ora actuală nici un partid românesc, PNL-ul și PD-ul având și handicapul timpului prea scurt - doar 5 luni de zile - de când au fost la Putere, lucru care numai în favoarea lor nu e, românii neuitând - sau încă neuitând - că mizeria în care a ajuns țara și clasarea ei din toate punctele de vedere în coada Europei se datorează tocmai Opoziției „revoluționare" de azi, respectiv fostei Puteri țărănist-penelisto-pedistă și udemeriste de ieri.

Sincer să fiu îl credeam pe Valeriu Stoica mai vulpoi, mai cu picioarele pe pământ, gestul său cu moțiunea, în condițiile arătate mai sus, fiind unul de amator într-ale politicii. Sau de un om dominat de vanități ieftine. În concluzie deci, moțiunea se potrivește precum nuca în perete atâta vreme cât ea nu atacă probleme fundamentale din societatea noastră și când ea se bazează exclusiv doar pe sprijinul a două partide de buzunar din Parlament. Alta ar fi fost situația dacă celor doi autori ai moțiunii li s-ar fi adăugat și PRM-ul ori UDMR-ul, eventual chiar parțial, lucru posibil în anumite condiții, create anume, sau negociate, care să cointereseze și pe ceilalți parteneri de Opoziție. Din nefericire însă, câtă vreme PNL-ul și PD-ul vor continua să se creadă doar ele partide de Opoziție, în România nu va exista Opoziție. O Opoziție în adevăratul sens al cuvântului, care să constituie o permanentă amenințare la adresa Puterii și nu una de paradă, cum este ea acum.

La masa rotundă a PNȚ-CD

S-A DESCOPERIT A PATRA SEMNIFICAȚIE A ZILEI DE 10 MAI

Ieri, la sediul PNȚ-CD, s-a desfășurat o masă rotundă, pe tema **„10 Mai, Ziua Monarhiei, 10 Mai, Ziua Independenței".** Organizatorii s-au dovedit neinspirați, alegând ca loc de desfășurare sala de ședințe, pe lângă participanții la masa rotundă venind foarte mulți oameni care au citit știrea în ziare. Oricum, comunicările prezentate au fost deosebit de interesante. Profesorul Dan Demșea a relevat o serie de amănunte legate de „Istoria Monarhiei Constituționale în România", legându-le de începuturile monarhiei în plan general.

„Eminențele cenușii din spatele oamenilor politici"

Făcând conotații spectaculoase între trecut și prezent, prof. Dan Demșea a fost de părere că **„ideea de rege nu trebuie chiar aruncată la lada de gunoi a istoriei"**, iar **„eminențele cenușii din spatele oamenilor politici"** ar trebui să mediteze la valențele de posibil liant ale instituției monarhice, în contextul realizării unei Europe Unite. ● În ceea ce privește proclamarea independenței, prof. Dan Demșea spune că în fapt, pe 9 Mai 1877 s-a proclamat neatârnarea, și nu independența, pentru că aceasta exista deja, „închinarea către Poartă" fiind mai mult de formă. Abia a doua zi, pe 10 Mai, proclamația a devenit Legea independenței.

„Nu mai vrem 10 Mai fără Regele Mihai!"

Avocatul Alin Gherga, care a fost apărătorul Casei Regale în procesul pentru castelul Săvârșin, a prezentat **„Scurte considerații politico-juridice ale zilei de 10 Mai"**. Precizând că nu are mandat din partea PNȚCD, ci vorbește în nume propriu, Alin Gherga și-a încheiat expunerea cu un citat: **„Nu mai vrem 10 Mái fără regele Mihai!"**

Hatișeriful sultanului

Aflat în sală, Viorel Dolha nu a putut să nu găsească ceva care să fie legat de data de 10 mai și de românii de peste hotare. Astfel, domnia sa ne-a atenționat că pe data de 10 mai 1905 sultanul Turciei a emis un hatișerif în care se specifica faptul că în Balcani, în toate localitățile în care românii sunt majoritari, aceștia vor avea asigurate toate drepturile. Hatișeriful a fost emis în urma ultimatumului pe care „România mică" (expresia îi aparține lui Dolha) l-a dat Turciei, după ce grecii i-au mituit pe ofițerii turci să aresteze doi inspectori școlari români.

Să plece Vasile Milea, să revină Carol I!

Viorel Dolha le-a mai spus participanților că împreună cu consilierul Marcel Chișcan încearcă să modifice actualele denumiri ale unor străzi. Spre exemplu, str. Vasile Milea s-a numit înainte Bulevardul Carol I și trebuie să se revină la vechea denumire, ca și în cazul Bulevardului Revoluției, care înainte s-a numit Regina Maria. În schimb, pentru cuvenita cinstire a Revoluției din 1989, Piața Revoluției din fața Palatului Administrativ poate să-și păstreze numele.

SIMION TODOCA

LA SPITALUL MATERN SE IMPUNE O MAI BUNĂ COMUNICARE ÎNTRE GRAVIDĂ ȘI CADRELE MEDICALE

dialog cu noul director, dr. primar GHEORGHE FURĂU

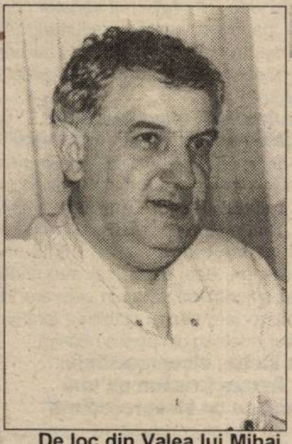

De loc din Valea lui Mihai, născut în 7 octombrie 1957, Gheorghe Furău a absolvit Liceul „Emanoil Gojdu" din Oradea și ulterior Facultatea de Medicină din Timișoara. A urmat cursuri de specializare în orașul de pe Bega și cursuri de competență la Timișoara și Cluj. Tot la Timișoara, la clinica profesorului Munteanu și la Spitalul Matern s-a specializat în obstetrică - ginecologie. Din 1995 este medic primar la Spitalul Matern din Arad. Căsătorit, soția medic primar oncolog la Spitalul Municipal. Tată a doi băieți: Cristian - 17 ani și Marius - opt ani. De curând, prin decizia Direcției de Sănătate Publică Arad a fost numit director al Spitalului Matern.

– Domnule director, pentru postul pe care îl ocupați s-au vehiculat două nume: al doctorului Șendroiu și al dumneavoastră. Cum se face că ați avut câștig de cauză?

– Doctorul Șendroiu nu a optat pentru această funcție, simțindu-se responsabil pentru personalul din secția pe care o conduce și care aparține Spitalului Județean (secția de pe strada Sebeșului).

– Ați reușit să vă stabiliți un program al priorităților?

– **Pe termen scurt:** • creșterea calității actului medical, ca răspuns eficient la solicitările pacientelor; • realizarea cât mai eficientă a raportului cost-eficiență, prin reducerea numărului de paturi de la 460 la 370, acțiune demarată anterior numirii mele de fostul director Bunescu. Această reducere nu va duce la o eliminare a personalului. Alte obiective sunt: • redarea funcționalității sectorului izolare din secția prematuri, care nu se va face din fondurile primite de la CAS, ci prin colaborare cu ONG; • introducerea gazului metan, acțiune motivată prin economia de combustibil și încadrarea în normele de mediu. **Pe termen mediu și lung:** • extinderea sistemului rooming-in, asigurând astfel creșterea confortului cuplului mamă-copil; • continuarea programului de educație pentru „Școala părinților"; • cursuri de perfecționare pentru cadrele medii; • dotarea cu aparatură de înaltă performanță și crearea condițiilor pentru o activitate medicală civilizată. Apreciem inițiativa primarului Dorel Popa și a șefului de cabinet Marian Gheorghe de a dota spitalul cu un laparoscop, prin fonduri colectate în cadrul unei acțiuni caritabile.

– De ce se impune reducerea numărului de paturi și care va fi repercusiunea asupra pacientelor?

– Această reducere este necesară pentru optimizarea condițiilor hoteliere, implicit pentru confortul bolnavelor. Astfel, se eficientizează activitatea prin diminuarea aglomerației în saloane.

– Există o tendință a gravidelor de a alege pentru momentul nașterii spitale din Timișoara sau Szeged. Prin ce mijloace veți reuși să le convingeți pe viitoarele mame că Spitalul Matern din Arad le oferă condiții optime de desfășurare a actului nașterii?

– Intențiile noastre impun schimbarea atitudinii față de mentalitatea prezentă atât a pacientelor cât și a personalului din spital, printr-o comunicare mai bună între gravidă și cadrele medicale.

– În actuala ipostază, de director, veți fi degrevat de activitatea de medic?

– Doresc să continuu activitatea medicală și să mă ocup în continuare de paciente, în paralel cu activitatea de management.

– Cum veți colabora cu mass-media?

– Vom încerca să colaborăm cu presa și să dăm dovadă de transparență, în limitele deontologiei medicale și a protecției pacientei.

TEODORA MATICA
Foto: ONORIU FELEA

HOTĂRÂREA C.L.M. A FOST LUATĂ, COMENTARIILE CONTINUĂ

„Eu nu sunt nici pro, nici contra" - afirmă consilierul municipal G. POPESCU

În urma ședinței Consiliului Local Municipal (CLM) Arad de marți, 9 mai a.c., după cum am consemnat și în ziarul nostru, au fost aprobate trei hotărâri privind restructurarea Primăriei Arad. Reamintim cititorilor noștri că prin hotărârile respective au fost înființate două direcții care vor funcționa în subordinea CLM, evitându-se astfel disponibilizarea a circa 188 angajați ai Primăriei.

Privitor la speculațiile care s-au făcut pe această temă, pentru o mai bună informare a contribuabililor, consilierul municipal GAVRIL POPESCU (ApR) dorește să facă unele precizări. Menționăm că dl. Popescu a votat „împotrivă" la „proiectul de hotărâre privind stabilirea structurii organizatorice a Primăriei municipiului Arad și „pentru" la hotărârile privind înființarea celor două servicii publice (Direcții de asistență comunitară, respectiv Administrarea patrimoniului public).

Dl. Popescu precizează că: „înființarea celor două direcții este necesară dar nu în acest mod. Astfel, trebuie ca înainte de a proceda la constituirea acestora, să se facă un studiu foarte serios privind stabilirea cu exactitate a organigramei. Trebuie văzut câți oameni pot prelua activitățile respective și care sunt aceștia. Asta întrucât scopul trebuie să fie eficientizarea serviciilor publice or să se știe că nu toți angajații au aceleași abilități de comunicare și alte calități pe care trebuie să le îndeplinească un funcționar public."

Consilierul Popescu este de părere că în ședința respectivă s-a votat emoțional, consilierii gândindu-se mai mult la ce se va întâmpla cu cei care ar fi fost disponibilizați și mai puțin la gestionarea banilor publici.

În concluzie, Popescu spune că „poziția mea nu este nici pro nici contra ci doar în spiritul legii, care, cred eu, este acela de a diminua cheltuielile bugetare și de a crește responsabilitatea și autoritatea Primăriei.

COSMIN TRIF

RO-SERVICE, SERVICII DE CALITATE LA PREȚURI BUNE...

Foto: V. MUSCĂ

Servicii de calitate la prețuri pentru orice buzunar, Ro-Service

Cu profesionalism și promptitudine, autoservice-ul **RO-SERVICE** oferă șoferilor reparații mecanice, de calitate. Beneficiind de scule și utilaje de ultimă generație, Ro-Service are presă hidraulică și un foarte performant aparat de reglat geometria roților. Ca orice firmă care se respectă, cu mecanici bine pregătiți, **RO-SERVICE** asigură reparații cu garanție la toate tipurile de autovehicule.

Deși prezentam într-unul din numerele trecute situația jalnică a drumului de acces pe sub podul Micalaca, primind promisiuni de asfaltare a acestuia, până în prezent nimeni n-a încercat să rezolve problema căii de acces. Deși actualmente pe acest drum circulă și mașinile Salubrității, Recons-ului și C.T.P.-ului. Domnul viceprimar, **Emanoil Voicu**, ne-a promis că în această primăvară vor fi asfaltate și drumurile din zonă. Lucrurile se pare nu stau tocmai așa, mai ales că primăvara se apropie de sfârșit iar gropile sunt din ce în ce mai adânci. Numai să nu apucăm și iarna în aceeași situație!

SORIN GHILEA

Foto: ONORIU FELEA

Un drum care ar putea arăta altfel. Cu ajutorul Regiei de Drumuri Municipale...

În cazul morții Adelei Pomian

DOCTORUL MANOLE, ACUZAT DE IRESPONSABILITATE?

Maria Cristea, Angela Gui, Lucia Ochiș, Violeta Țigan, Stelian-Sorin Fericean, Olga David, Nicolae Molnar, Daciana Cheșa, Diana Sărac, Gheorghina Anghel, Alina Budugan, Ana Radu, Liliana Trestian. Educatori, părinți, vecini, persoane care au cunoscut-o îndeaproape pe Adela Pomian și pe mama acesteia. Oameni care au decis să fie purtători de cuvânt ai apropiaților mamei îndoliate. Ei ne-au vizitat ieri dimineață la redacție și și-au exprimat dezacordul față de calitatea actului medical din Secția neurochirurgie a Spitalului Județean Arad, față de atitudinea doctorului Manole în raport cu mama pacientei Adela Pomian - în perioada în care fiica ei a fost spitalizată, dar și post-mortem.

Reamintim cititorilor că Adela Pomian a decedat în ziua de Florii într-un salon al Secției neurochirurgie, la o săptămână de la un accident rutier petrecut în apropierea localității Zimand Cuz. Ziarul „Adevărul" a prezentat în urmă cu o săptămână un dialog cu Elena Pomian, mama îndoliată, îndurerată și nedumerită de moartea subită, sub privirile cadrelor medicale, a fiicei sale. L-am contactat tot atunci și pe dr. Manole, pentru a afla cauzele morții Adelei și modul în care a decurs colaborarea medic-pacient, medic-aparținător.

În opinia dr. Manole, atât mama cât și fiica erau „isterice". Doctorul Manole se simțea deranjat când Elena Pomian se informa despre starea de sănătate a Adelei!

Această atitudine este des practicată în mediile sanitare din orașul nostru. Tocmai din aceste considerente, când oameni de rând ajung pe mâna medicilor, apelează la cunoștințe care ar putea să le pună „o vorbă bună", să le deschidă o „portiță" către medic. Neliniștea mamei cred că era îndreptățită: care părinte nu s-ar interesa de propriul copil? Și, mai ales, când e unicul! Neliniștea Adelei, așa-zisele „isterii" - dacă au fost - pot fi puse pe seama urmărilor accidentului. Ca și medic, dr. Manole putea să apeleze la un alt doctor specialist care să-i înțeleagă și eventual trateze pornirile (?!) catalogate mai puțin firești. Ca om, după moartea Adelei, dr. Manole putea să n-o vorbească de rău. Nu știți, domnule doctor, vorba care spune „despre morți, numai de bine!"?

Adela Pomian...

Toate persoanele enumerate la începutul acestui material au venit să infirme calificativele pe care dr. Manole le-a adus la adresa Adelei și a Elenei Pomian.

● „Nu contestăm calitățile profesionale ale dr. Manole. Suntem indignați de atitudinea lui față de mamă și fiică, de apelativele „nebună", „isterică". Ar fi bine să trateze și sufletele, nu doar bolile pacienților" (Maria Cristea).

● „Mama Adelei nu e isterică. În urma desființării Grădiniței nr. 6, unde ea a fost educatoarea fiicei mele, mi-am mutat copilul la o altă grădiniță. În final, fiica mea a insistat s-o readuc la d-na Pomian. Este un cadru didactic de excepție." (Molnar Nicolae).

Citām din părerile oamenilor care, cu lacrimi în ochi și având la îndemână doar cuvintele, încearcă să reașeze reputația mamei și fiicei acolo unde le este locul.

● „Nu văd profesia de medic, fără suflet. Nu pot concepe ca o tânără de 19 ani să moară sub privirile unor oameni fără dăruire profesională. Apelativele adresate colegei Elena Pomian sunt groazncie, total nefondate." Sau: „Prin atributele aduse de doctor Elenei Pomian este lovită orice mamă. Într-o durere atât de mare trebuia să fie tratat și bolnavul și însoțitorul."

● „Pe Adela Pomian am văzut-o crescând sub ochii mei. Era frumoasa și deșteapta cartierului. Îi spuneam Paula Seling. Era plină de energie." (Trestian Liliana).

Pe adresa Redacției a sosit și un material semnat de dirigintele și de foști colegi ai Adelei, ca o „Replică" la comentariul doctorului Manole, apărut în ziarul de săptămâna trecută. Citez din rândurile elevilor: „Nu se poate accepta ideea ca un intelectual să așeze peste suferința și așa dezastruoasă a familiei, cuvinte descalificante în primul rând pentru cel ce le-a rostit: mama „e o nesimțită", „o isterică", iar Adela „e un copil isteric" (la urma urmei, isteria este și ea o boală tratabilă...).

Mama Adelei, la rândul ei, este o educatoare foarte respectată în mediul didactic, care, după etichetarea dv., d-le doctor, nu și-ar putea avea locul în învățământ. Noi știm că Adela ar fi trăit astăzi, dacă „supravegherea evoluției" ar fi beneficiat de o minimă responsabilitate medicală. De aceea, vă acuzăm, d-le doctor, nu numai pentru cuvintele jurisdicte și pentru vicii de profesionalitate (nu vă simiți responsabil de moartea unui pacient foarte tânăr?), ci și pentru lipsă de deontologie educațională. „Anti-lecția" pe care ne-ați dat-o devine periculoasă educativ, iar dv. veți rămâne în amintirea noastră un reper de negativitate. Sperăm ca sufletul revoltat al Adelei să se întoarcă și să facă dreptatea cuvenită, răsplătind vinovații. Ne revoltăm și acum, când prin vorbe iresponsabile pătați memoria Adelei, agravând suferința noastră, a familiei și culpabilizând, astfel, categoria profesională a medicilor. Sunteți, d-le doctor, dator cu explicații de dat acelei „opinii publice" care e „în afara medicinei", dar vă plătește să salvați vieți, nu să le zidiți în eternitate, asemeni lui Manole din baladă. Pe Adela nu o mai poate nimeni aduce lângă noi, în băncile școlare, dar alți tineri pot ajunge în saloanele medicale ale dv. !"

⁂

Disperată, Elena Pomian a fost în audiență la subprefect. Florin Remețan, luând act și de articolul publicat în ziarul „Adevărul", ne-a declarat că intenționează să deschidă o anchetă prin Colegiul Medicilor, pentru elucidarea cazului ADELA POMIAN.

... și prietenii ei

TEODORA MATICA
FOTO: ȘTEFAN MATYAȘ

Lavinia Betea

„Din dialogurile cu Corneliu Mănescu a rezultat o carte în care se vorbește firesc despre țară și patriotism”

– Pe rafturile librăriilor din Arad a apărut, de curând cartea „Convorbiri neterminate; Corneliu Mănescu în dialog cu Lavinia Betea” editată de Polirom, Iași. Stimată Lavinia Betea, de ce l-ați ales pe fostul ministru de Externe al României din perioada 1961-1972 ca interlocutor?

– Acea perioadă pe care-ați amintit-o, în care Corneliu Mănescu a fost titularul Ministerului Afacerilor Externe, poate fi socotită un „deceniu de aur” al diplomației românești. Este etapa în care conducerea de atunci a României a speculat eficient conflictul sovieto-chinez, declarațiile rusești și americane de coexistență pașnică a celor două mari și opuse sisteme politice și deopotrivă politica aplicată de statele Europei Occidentale de tratare diferențiată a statelor din așa-numitul lagăr socialist în funcție de dorința lor de ieșire de sub tutela sovieticilor. Prin diplomația abilă, practicată în acest context, România s-a situat în fruntea tuturor celorlalte țări europene din lagărul socialist.

– Ce evenimente mai deosebite au jalonat acest proces?

– În primul rând documentul cunoscut de istorici sub denumirea de „Declarația din aprilie 1964” în care se făceau publice noile principii de independență ale României. Urmare a acestora au fost antamate relații diplomatice, economice și culturale ce-au depășit mult cadrul CAER și al Tratatului de la Varșovia. După această etapă preliminară România a putut să exprime poziții diferite, chiar opuse de cele ale Kremlinului. Cele mai spectaculoase dintre acestea au fost menținerea relațiilor cu Israelul după „războiul de șase zile”, stabilirea de relații diplomatice cu Germania Federală - România a fost prima țară comunistă ce-a făcut acest pas - refuzul de a participa și la condamnarea fără echivoc a invaziei Cehoslovaciei din august 1968.

– Din imediata apropiere în care i-ați stat multă vreme, cum vi s-a părut Corneliu Mănescu?

– Un personaj carismatic. Zâmbiți?... Nu numai mie mi-a apărut astfel ci și delegaților țărilor membre ale Organizației Națiunilor Unite care l-au ales președintele celei de-a XXII-a Sesiuni ONU din 1967-1968. Corneliu Mănescu a fost primul și singurul demnitar comunist ce-a deținut această înaltă funcție de nivel mondial. Desigur că alegerea sa se datora prestigiului dobândit de România în această perioadă. Dar și farmecului său special. Aș mai putea spune despre el că a fost - din păcate, interlocutorul meu a decedat vara trecută - unul dintre puținii „oameni de onoare” pe care i-am cunoscut. Vedeți, această calitate ce reprezintă o aspirație a elitei din toate vremurile și locurile, a celor ce se vor a fi conducătorii semenilor lor, mi-a fost dat s-o întâlnesc la foarte puțini dintre contemporanii noștri.

– Prin ce traduceți dvs. onoarea în plan politic?

– Prin asumarea responsabilității și respectarea promisiunilor făcute chiar dacă asemenea conduite sunt în detrimentul intereselor personale. Ei bine, în consonanță cu conduitele asumate și declarate public în anii când se afla în nucleul puterii, la vârsta slăbiciunilor și bolilor senectuții, în 1989, Corneliu Mănescu a avut curajul să semneze acel protest cunoscut sub numele de „scrisoarea celor șase”.

– Din istoria regimului trecut, politica externă a României este cel mai apreciat lucru în sondajele de opinie efectuate în ultimii an. În memoria noastră, a adulților și a celor mai vârstnici români, Corneliu Mănescu se păstrează ca un demnitar ce s-a bucurat de prețuire și popularitate. Cred că și editorii cărții au receptat dialogurile cu Corneliu Mănescu puțin mai deosebit. Iată, pentru prima dată apare pe coperta unei cărți editate în condițiile economiei de piață, nu pentru a servi vreunui interes politic, tricolorul românesc și mai vechea stemă a României. Dvs. ați sugerat acest lucru?

– Nu, a fost decizia celor ce-au lucrat la pregătirea cărții pentru tipar după ce-au luat cunoștință de conținutul ei. În calitate de profesioniști i-au receptat corect mesajul. Pentru că din dialogurile cu Corneliu Mănescu a rezultat o carte în care se vorbește firesc despre țară și patriotism.

– Adică?

– După ideologizarea practicată o jumătate de secol la toate nivelele, ne-am obișnuit să gândim în extreme: alb sau negru, rău sau bun. Înainte de 1989, România era prezentată ca fiind centrul pământului iar conducătorul ei, strategul genial după ale cărui idei se orientează toată planeta. De-un deceniu încoace, despre țară și lucrurile bune din istoria ei se vorbește public de bine doar în campania electorală de către cei ce vizează un anumit câștig. Cred că noi, românii am întârziat nepermis de mult în astfel de atitudini. Era de mult timpul să ne asumăm trecutul și să încercăm să ne adaptăm constructiv la prezent. Această întârziere este unul dintre motivele importante care au generat starea proastă în care ne aflăm. Din timpul vechi am păstrat în schimb, sintagma „a te descurca” ce se exprimă prin a fura, a minți, a înșela.

– Ce momente narate de Corneliu Mănescu vi s-au părut mai interesante în raport cu imaginea ce-ați avut-o despre diplomația românească din acea perioadă?

– M-au interesat „culisele” diplomației: cum au fost adoptate anumite hotărâri importante pentru țară, cum a fost ales președintele Sesiunii ONU, ce raporturi erau între conducătorul partidului și statului și ministrul de Externe, ce relații funcționau între diplomație și Securitate, cum discuta Gheorghiu-Dej sau Ceaușescu cu membrii Biroului Politic, respectiv CPEx. Referitor la aceasta, cred că cititorii vor fi surprinși - la fel cum am fost și eu în momentul investigației și documentării - și de conținutul anexelor cărții, alcătuite din documente oficiale de extremă importanță. Spre exemplu, stenograma unor ședințe ale nucleului decizional din care vor afla cum „cuvântau” direct Dej și Ceaușescu, conținutul convorbirii dintre Ceaușescu și De Gaulle cu prilejul vizitei președintelui francez în România în 1968, cum discuta Maurer cu MaoTze Dun sau cu Hrușciov... Diplomația este departe de reprezentarea ce-am dobândit-o noi despre ea.

– Va fi o lansare a cărții?

– Va fi una continuată de programul Editurii Polirom. Se va derula în cadrul Târgului Internațional de Carte organizat în incinta Teatrului Național București la finele lui mai a.c. „Convorbirile neterminate” cu Corneliu Mănescu sunt programate pentru data de 25 mai, ora 14 și vor fi prezentate de istoricul Dan Berindei, șeful secției Istorie a Academiei Române și de politologul Stelian Tănase.

VASILE FILIP

NE SCRIU CITITORII

Mai mult respect pentru un mare scriitor

Cu ocazia împlinirii a 75 de ani de la moartea marelui scriitor al județului Arad, Ioan Slavici, mi-am pus întrebarea: unde sunt rămășițele pământești înhumate? Și mi-a venit ideea de a face un sondaj. Din cei aproape 100 de chestionați, doar 2 au știut răspunde - Prea Sfințitul Episcop Timotei și scriitorul Emil Șimăndan - restul toți au spus că la Șiria, că acolo s-a născut. Când le-am dat replica că este înmormântat la Panciu, lângă Mărășești, aproape nu mi-au dat crezare.

Sunt în Arad de 65 de ani și n-am auzit că s-a întreprins vreo acțiune de aducere a rămășițelor pământești la Șiria, unde a scris Moara cu noroc, Mara etc, etc așa cum majoritatea scriitorilor, politicienilor sunt înmormântați în localitățile sau țara de baștină.

Bine că avem o străduță în cartierul Grădiște cu 10-20 case numită I. Slavici dar avem un bulevard central cu numele lui Vasile Milea. Poate se va găsi cineva din conducerea orașului să analizeze diferența dintre personalitatea celor doi.

Rog autoritățile Aradului să înceapă o acțiune de aducere a rămășițelor pământești ale lui Slavici la Șiria, să trimită la Panciu câțiva consilieri să vadă cum arată mormântul marelui scriitor al Aradului. Aș merge eu, dar am 90 de ani și îmi este imposibil.

Ștefan Marinescu

Scrisoare deschisă domnului prim ministru Adrian Năstase

Am ales această cale de a mă adresa dvs. în speranța că astfel scrisoarea mea va ajunge să fie citită de dvs. Totodată, trăind în România, consider că problemele cu care ne confruntăm noi, majoritatea cetățenilor, nu CONSILIUL EUROPEI le va rezolva ci GUVERNUL ȚĂRII NOASTRE.

Sunt pensionară și mă adresez dvs. în numele unui grup de pensionari, care la data pensionării am avut o vechime în câmpul muncii de peste 35 ani. Lunar, am plătit contribuția pentru pensie, deci normal ar fi - așa cum se întâmplă în toate țările - ca după o viață de muncă, bătrânețea să ne fie asigurată printr-un trai decent. Deci nu e vorba de milă sau pomană din partea GUVERNULUI. Mult discutata „recorelare a pensiilor” se amână din nou. Probabil se așteaptă să mai moară dintre noi. Sunt și pensionari cu pensii de zeci de milioane. Nu sunt povești, de vreme ce a fost o emisiune la televizor, la care a luat parte și un delegat al Ministerului Muncii. Ne întrebăm: aceștia ce merite or fi având? Să ne mai mirăm când oameni ajunși în pragul disperării își dau foc, se sinucid, iar tinerii - majoritatea - vor să plece din țară? Nu trebuie să fii specialist pentru a-ți da seama că, dacă în România s-ar fi pus accentul mai mult pe agricultură și turism, noi românii ne-am fi putut bucura de o viață civilizată, așa cum se bucură populația din țările care nu au resursele naturale pe care le are țara noastră. Chiar nimeni nu e vinovat de distrugerea agriculturii și turismului? România, considerată cândva „grânarul Europei”, a ajuns să importe grâu, carne, roșii, ardei, fructe. Din păcate se știe că în România, mai ales după revoluție, s-a furat și încă se fură ca în codru, sau ca într-o țară fără stăpân. Citim mereu în presă, auzim la radio, vedem la televizor întâmplări incredibile, revoltătoare, care au adus și aduc pagube enorme țării noastre. De corupție ce să mai zicem? Consecințele acestor stări de lucruri le simțim noi, majoritatea cetățenilor. Dar trebuie să recunoaștem că totuși în România, pe lângă majoritatea populației, ajunsă în pragul sărăciei și mizeriei, unii o duc foarte bine. Eu nu mă refer la oamenii de afaceri ci la majoritatea „aleșilor poporului” care în patru ani reușesc să se aranjeze pentru toată viața, atât ei, copiii lor, rudele și prietenii. După ei, potopul. Urmează apoi directorii generali cu suita lor, de la diferitele unități de stat care au fonduri pentru a-și construi **sedii** ultra moderne, vile la munte, la mare, pentru delegații peste hotare și toate acestea bineînțeles pe spatele nostru, care ne zbatem ca peștele pe uscat. Dar întrebarea este: „până când și cât vom mai răbda? Se știe că toate au o limită. Pentru ca toți acești „favorizați” să se trezească și să vadă realitatea, ar trebui ca măcar 2-3 luni salariile domniilor lor să nu depășească pensia sau salariul unui muncitor.

Cred că una din soluțiile pentru redresarea economiei ar fi recuperarea miliardelor de la cei care au distrus agricultura și turismul și încasarea datoriilor de miliarde de la diferite societăți sau persoane fizice.

Când nu sunt fonduri pentru spitale, învățământ, medicamente gratuite pentru pensionari etc. Guvernul nu își poate permite să anuleze aceste datorii. Noile tarife la energia electrică sunt consecința anulării acestor datorii. Deci tot cetățeanul corect și cinstit e păgubit.

Adresându-vă această scrisoare, am considerat că e bine să cunoașteți și părerea unui om de rând, deoarece ne-am pus mari speranțe în dvs. și ar fi păcat să ne dezamăgiți.

Cornelia Codreanu
pensionară, Arad

Astăzi, la Liceul Pedagogic „D. Țichindeal”

ZIUA PĂRINȚILOR ELEVILOR ȘCOLII

Liceul Pedagogic „D. Țichindeal” Arad organizează astăzi „Ziua părinților elevilor școlii” (ediția a 3-a). În program: **ora 8-9** • sala festivă: întâlnire cu părinți - directori; • **ora 9-10** • în clase: asistență la lecții; **ora 10-11** • în clase: dialog părinți-învățători, profesori, diriginți; **ora 11-12** • vizionarea unei expoziții cu produse ale activității școlare (desene, artă decorativă, compuneri și eseuri); ◆ lansare de reviste și cărți: ◆ revista „Plus” nr. 7, revista „Mini Tribuna elevilor” editată de clasa a VII-a A, revista clasei și a copiilor inteligenți editată de clasa a VI-a C, Informatică și I.A.C. - note de curs, autor Mihai Pascu, Editura Multimedia, Arad, 2000, Întoarcerea urmei. Monografia spirituală a Gurahonțului și împrejurimilor, autor Paul Nicușor, partea I, Editura Gutenberg Arad 2001 **ora 12-13;** • Program cultural artistic: recital de muzică și poezie susținut de elevi (cl. IV-X), recital coral susținut de corul de fete al liceului - dirijor prof. Petru Jurița; **ora 13-14** • vizită la laboratorul de informatică; • cocteil.

A.N.V.R. angajează casier

Asociația Națională a Veteranilor de Război - Filiala Județeană „Zărandul” Arad, Bd. Decebal nr. 19 (Cercul militar) scoate la concurs un post de casier.

Doritorii sunt rugați să ne contacteze până la data de 21 mai 2001. Sunt preferați veterani de război sau cadre de rezervă din M.Ap.N. sau MI care au mai lucrat în domeniu.

Președinte,
Gl. Bgd. Art. (rtg) Aurel Golcea

Între boboci

Foto: V. MUSCA

În amintirea vremurilor (mai) bune

DERBY CU CUȚITUL LA OS

Mâine, la ora 11,00, „Bătrâna Doamnă" întâlnește Politehnica Timișoara, în ceea ce altădată însemna un adevărat derby al vestului. Din păcate, actualmente, această dispută s-a transformat într-un derby al suferinței. UTA are nevoie imperioasă de victorie pentru a evita „zona crepusculară", în vreme ce „Poli" traversează o perioadă plină de frământări. Doar locurile din clasament (12 respectiv 8) despart cele două echipe, la „adevăr" situația fiind identică (-4).

Cel mai greu moment al carierei

Așa îl consideră antrenorul F. C. UTA, Ionuț Popa, care întâmpină probleme de efectiv. Drida, Todea și Găman sunt suspendați. Mai mult, Panin, Drăgan și Turcan s-au accidentat, devenind incerți.

„Practic, nu știu să alcătuiesc formația standard! Totuși am încredere în băieți. Vom încerca să jucăm ofensiv și să supunem adversarul la o presiune constantă, puternică, încă din primul minut" - spune tehnicianul „alb-roșilor". UTA s-a antrenat normal în cursul săptămânii, susținând inclusiv un joc-școală cu Romvest. Una peste alta, pe arădeni îi așteaptă un meci dificil, luând în calcul și vechea rivalitate sportivă dintre orașe.

Rubinacci a demisionat

Pe fondul marilor frământări existente la „Poli", antrenorul Lorenzo Rubinacci a decis să demisioneze. Locul lui a fost luat de Jean Gavrilă, care va fi ajutat de Adrian Crăciun pe „banca suspinelor". Conducătorii Iancu și Zambon continuă, însă, să fie vehement contestați de o parte dintre jucători, suporterii „alb-violeți" și presa timișoreană. Rămâne de văzut dacă aceste conflicte care au condus la înlocuirea antrenorului, vor avea efecte pozitive pentru UTA sau dacă, din contră, timișorenii se vor mobiliza pentru a ieși din „pasa neagră". Cum atacantul Bratu ar putea reveni în primul „unsprezece", iar Almășan este anunțat rezervă, formula de start ar arăta astfel: Stanciu-Chiță, Isac, Brou-Diță, Naidin, Panaitescu, Stoican, Lasme, Bratu, Cașolțan. Dintre greviști, așadar, ar reintra Diță, Stanciu și Naidin.

Haide UTA!

Sperăm ca publicul să fie alături de echipa noastră și să o poarte spre o victorie atât de necesară. UTA nu își mai poate permite să facă pași greșiți acasă. Vor arbitra Mihai Ionescu (Ploiești), la centru, Ionel Popa (Pașcani) și Marius Stărică (Iași), asistenți. „Centralul" Ionescu a oficiat, în urmă cu trei ani, partida dintre cele două grupări, încheiată la egalitate, nici atunci UTA nefiind ocolită de emoții.

ADRIAN HĂRȚĂU

Foto: V. MUSCA

În tur, UTA a trecut de Poli prin golul lui Todea. Acum ea are nevoie de cele trei puncte ca de aer

„Ole, ole, uite campioanele"

VĂZUTE ȘI AUZITE LA „POLIVALENTĂ"

Foto: V. MUSCA

Descoperitorul Wünsch își sărută eleva. Nimeni alta decât perla B.C. ICIM-ului, Anne-Marie Părău

- Lume multă, atmosferă superbă, partide spectaculoase, deznodământ fericit. Acesta a fost „tabloul" meciurilor 3 și 4 din cadrul finalei C.N. de baschet feminin, dintre BC ICIM și Sportul Studențesc. - Nu ne aducem aminte ca în ultimii ani o finală să fie atât de dezechilibrată. Și asta, nu doar pentru că Sportul nu s-a ridicat la înălțimea așteptărilor, ci datorită fetelor de la BC ICIM care au jucat atât de bine încât nu știm cine i-ar fi putut sta în cale. - Galeria condusă de Zoran Arsenov și-a făcut din nou datoria. Singura jucătoare bucureșteană, care a avut parte de un „tratament" mai special a fost Kapellovics, care însă a „căutat-o cu lumânarea", vorba aceea. - De altfel, Jean Antonescu a spus că publicul arădean nu se poate compara cu niciunul din țară. Antrenorul federal a mai spus: **„Sunt mulțumit de nivelul partidelor din această finală. Felicit echipa din Arad pentru acest titlu, pe care l-a obținut, indiscutabil, pe merit".** - După ce Oana Lateș, mezina lotului arădean, a înscris ultimele puncte ale finalei C.N. din acest an la „Polivalentă" s-a declanșat fiesta. A curs multă șampanie, iar fetele au fost asaltate de admiratori pentru autografe și felicitări. - Managerul echipei, Stelian Văduva, a rămas fără medalie, de bună voie și nesilit de nimeni. El a „donat" medalia de campion președintelui Consiliului Județean Arad, d-lui Caius Parpală, un om care iubește sportul și apreciază valorile sportive ale județului. - La puține minute după ce le-a înmânat tricourile de campioane fetelor de la BC ICIM, dl. Dorel Popa, primarul Aradului a declarat: **„Mă bucur că fetele au repetat performanța băieților de la West Petrom. Pe viitor vom căuta soluțiile legale de a sprijini aceste două echipe campioane, pentru că știm cât de greu e să ajungi acolo sus, dar mai ales să te menții."** - Căpitanul echipei, Bianca Drăguș, a fost cea care a primit în numele fetelor plicul cu 5 milioane de lei, oferit de „Casino Tiberius" pentru titlul de campioane. Gest frumos, care ar putea fi preluat și de alții. - Unul dintre cei mai fericiți oameni din sală a fost prof. Constantin Wünsch, cel care le-a descoperit pe Anne-Marie Părău și Oana Lateș, pentru a le aminti doar pe cele din lotul actual al campioanelor. - Ziua de 9 Mai 2001 va rămâne în istoria sportului arădean. A fost ziua în care Aradul a devenit al doilea județ din țară, după Cluj, care a obținut „dubla": atât echipa masculină cât și cea feminină devenind campioane. Extraordinar ...

DANIEL SCRIDON

Banchetul campioanelor

Ca orice club care se respectă, Baschet Club ICIM Arad organizează un banchet al campioanelor, la care, pe lângă personalitățile județului au fost invitați și reprezentanții mass-media locale. Mondenul eveniment va avea loc în această seară, de la ora **20,00, la restaurantul Hotelului Central**. Va fi o nouă ocazie pentru cei prezenți de a le felicita pe aceste minunate fete de la B.C. ICIM, care ne-au umplut sufletele de bucurie prin cucerirea celui de-al patrulea titlu național consecutiv.

D. SCRIDON

Primire la Prefectură

Astăzi, de la ora 10,00, campioanele de la BC ICIM vor fi primite la Prefectură. Fetele vor avea ocazia să închine o cupă de șampanie cu prefectul județului, Gheorghe Pele.

S-a întâmplat la handbal

DOUĂ GOLURI ÎNTR-O REPRIZĂ!

După ce au stat sâmbăta trecută, reprezentantele Aradului în Divizia A de handbal au jucat, miercuri, meciuri din cadrul unei etape intermediare a returului. Rezultatele înregistrate au fost următoarele:

Feminin

ILSA Timișoara - Tricoul Roșu U.V.V.G. Arad 28-23 (13-12).

Masculin

Cildro Drobeta Turnu Severin - Mureșul Universitatea Arad 6-9 (1-1)! Partida s-a desfășurat pe o ploaie torențială, în aer liber, fiind la un moment dat întreruptă din cauza fulgerelor.

A. H.

Duminică, pe Aeroport

ETAPĂ DE MOTOCICLISM VITEZĂ

Iubitorii motociclismului arădean vor avea ocazia duminică să asiste la prima etapă din cadrul Campionatului Național. Competiția organizată de „Las Vegas" Arad, în colaborare cu Federația Română de Motociclism, se va desfășura de la ora 10,00, pe pista Aeroportului Internațional Arad. Cu acest prilej se va organiza un concurs și pentru **clasa specială super moto**, una dintre cele mai spectaculoase clase.

Să mai precizăm că intrarea este gratuită, iar clubul arădean „Las Vegas" va avea participanți la clasele 50 cmc sport, 125 cmc și super-sport, atât la nivelul juniorilor II cât și la cel al juniorilor III.

Pentru a mediatiza acest eveniment moto pe care Aradul îl găzduiește, ieri la orele amiezii o mașină de la „Las Vegas" pe care era așezată o motocicletă ultimul răcnet (vezi foto), a făcut un tur al orașului.

D. SCRIDON

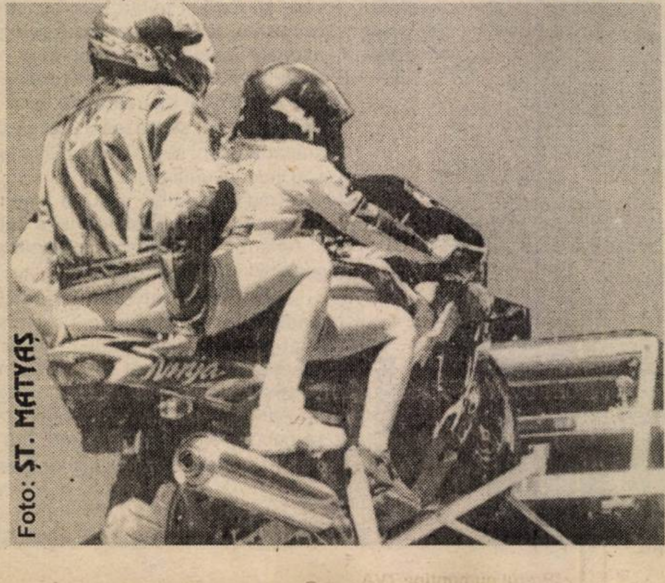
Foto: ȘT. MATYAȘ

PROGRAMUL COMPETIȚIILOR

◆ ***Fotbal.***

Sâmbătă, ora 11, pe stadionul UTA, în cadrul Diviziei B, are loc meciul: *F.C. UTA - Politehnica Timișoara*.

● În Divizia C, sâmbătă, ora 11, se dispută meciurile: *F.C. Arad Telecom-West Petrom Arad* și *ACU Astra Arad-Oțelul Ștei*.

● În Divizia D, sâmbătă, ora 18: Șiriana Șiria-Comera, Tricoul Roșu-Victoria Nădlac, Crișul Chișineu Criș-Tricotaje Ineu, CPL-Păulișana Păuliș, Romvest-Șoimii Lipova, Frontiera Curtici-Gloria Arad. Echipele Șoimii Pâncota și „U" Arad stau.

● În „Onoare", duminică, ora 18, *Seria A:* Telecom Arad-Bârzava, Iratoș-Macea, Satu Mare-Zimand Cuz, Pecica-Șimand, Șeitin-Ghioroc, Dorobanți-Felnac, Sântana-Sânleani. *Seria B:* Socodor-Nădab, Șicula-Gurahonț, Berechiu-Țipari, Apateu-Zărand, Armonia Ineu-Șepreuș, Beliu-Moneasa, Dezna-Dinamo Sebiș.

● În „Promoție", duminică, ora 18, *Seria A:* Sânpetru German-Frumușeni, Mailat-Căpâlnaș, C. Săvârșin-Mănăștur, Secusigiu-Ususău, Munar-Zăbrani, Fântânele-Vinga. Echipele V. Săvârșin și Cruceni stau. *Seria B:* Cermei-Agrișul Mare, Glogovăț '99-Drauț, Horia-Nadăș, Olari-Comlăuș, Zimandul Nou-Dud, Sintea Mare-Seleuș, Covăsânț-Chereluș. *Seria C:* Hălmagiu-Buteni, Lunca Teuzului-Bocsig, Craiva-U. Sebiș, Vârfurile-Cil, Gurba-Dieci. Echipele Hășmaș și Bârsa stau.

◆ ***Handbal.***

Sâmbătă, ora 10, la Sala Sporturilor Victoria, în cadrul Diviziei A la handbal feminin, se desfășoară partida: *UVVG Tricoul Roșu Arad-Ciserom Sebiș*.

◆ ***Polo.***

Sâmbătă, orele 13-18 și duminică orele 9-14, la Bazinul acoperit „Delfinul" are loc etapa a V-a a Cupei de Provincie la polo pentru copii. Participă echipele Szentes, Eger, Szeged, B.V.S.C., Szolnok (Ungaria) și Astra Arad.

◆ ***Șah.***

La sala CARP, de la ora 17, în perioada 11-18 mai, se desfășoară faza semifinală a campionatului municipal de șah.

TV supliment

ADEVĂRUL

Programele săptămânii 11 - 17 mai 2001

S.C. TRIPLET S.R.L.

VINDE ÎNTREAGA GAMĂ DE

ERBICIDE
INSECTICIDE
FUNGICIDE

LA PREȚ DE PRODUCĂTOR SAU IMPORTATOR (ADAOS 0%) MICRO- ȘI MACROAMBALATE, DIN STOC SAU LA COMANDĂ.

La cantități mai mari de 100 (kg), cu plata în numerar se acordă discount între 1-10%, în funcție de produs.

Vă așteptăm pe str. M. EMINESCU nr. 3 tel. 094669491.

(5914999)

S.C. IZOLTA S.R.L.

IZOLTA

VINDE EN-GROS:

CIMENT SI VAR

IN CALITATE DE DISTRIBUITOR

CASIAL

VINDE SI ALTE MATERIALE DE CONSTRUCTII

EXECUTĂ:

HIDROIZOLATII CU MEMBRANĂ

PLUVITEC®

STR. COCORILOR nr.4 TEL. 289342 SAU LA DEPOZITUL situat pe str. PADURII nr.4 colț cu str. EFTIMIE MURGU, TEL.256589

▼

A L C ▲ T E L

ALCATEL NETWORK SYSTEMS ROMÂNIA

Suntem în cautare de personal pentru a completa urmatoarele pozitii în Arad :

Project Manager (ref. COM-PM)	***Project Manager Assistant*** (ref. COM-PMA)
● Studii superioare în domeniul tehnic (telecomenzi feroviare, telecomunicatii, automatizari si calculatoare) ● Experienta în instalatii de automatizari feroviare ● Engleza nivel conversational. Cunostinte germana prezinta avantaj. ● Disponibilitate pentru deplasari	● Studii superioare în domeniul tehnic (telecomenzi feroviare, telecomunicatii, automatizari si calculatoare) ● Experienta în instalatii de automatizari feroviare prezinta avantaj ● Engleza nivel conversational. Cunostinte germana prezinta avantaj.

Trimiteti CV si scrisoare de intentie (indicati referința pozitiei vizate) în româna si engleza, o fotografie tip buletin, copii dupa diploma si foaia matricola (sau adeverinta cu mediile anuale) pâna la 21 mai 2001 la Alcatel, str. Ghe.Lazar Nr 9, tel (056)-303100 int.172, fax (056)-191015 sau email **daniel.tiriteu@alcatel.fr**

Actele depuse nu se restituie. Vor fi contactate numai persoanele care corespund cerintelor firmei.

Partenerul dumneavoastră de drum

AUTO M.D.A.

ARAD, Calea Timișorii 50, Tel: 057 - 286.283, 286.085, Fax. 057-278.757,
Modem 287.136, E-mail: auto_mda@arad.ro
Calea Radnei 203, Tel: 057 - 210.050, Modem 210.049

CONSUMABILE, ANVELOPE, ULEIURI, PIESE ORIGINALE

Toate le puteți găsi în magazinele noastre

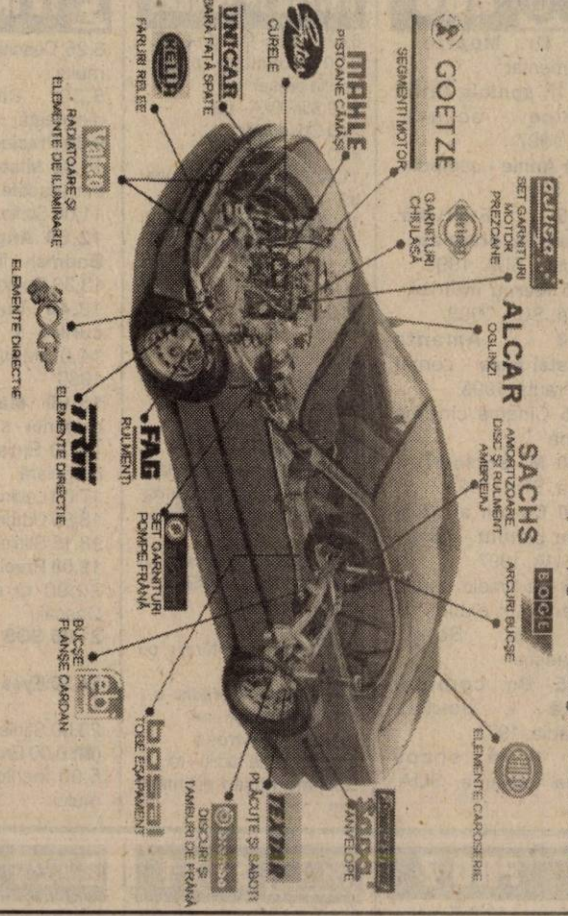
ajusa
SET GARNITURI MOTOR PREZOANE
ALCAR
OGLINZI
SACHS
AMORTIZOARE DISC ȘI RULMENT AMBREIAJ
BOGE
ARCURI BUCȘE
ELEMENTE CAROSERIE
GOETZE
SEGMENTI MOTOR
GARNITURI CHIULASĂ
MAHLE
PISTOANE CĂMĂȘI
Gates
CURELE
UNICAR
BARĂ FAȚĂ SPATE
HELLA
FARURI RELEE
Valeo
RADIATOARE ȘI ELEMENTE DE ILUMINARE
ELEMENTE DIRECTIE
FAG
RULMENȚI
TRW
ELEMENTE DIRECTIE
SET GARNITURI POMPE FRÂNĂ
febi
BUCȘE FLANȘE CARDAN
bosal
TOBE EȘAPAMENT
brembo
DISCURI ȘI TAMBURI DE FRÂNĂ
TEXTAR
PLĂCUȚE ȘI SABOȚI
Sava
ANVELOPE

ANGAJĂRI

VÂNZĂTORI PIESE AUTO

● maxim 35 ani ● domiciliul stabil Arad ● liceu economic sau de specialitate
● cunoștințe în domeniul auto minime ● operare calculator - cunoștințe minime

SE OFERĂ

▼ salariu atractiv ▼ condiții de muncă deosebite
▼ activitate într-un colectiv tânăr, dinamic și dornic de afirmare
▼ instruirea și informarea personalului periodic

Trimiteți sau depuneți la secretariatul firmei C.V. și o scrisoare de intenție pe adresa: Arad, Calea Timișorii 50, tel. 057-286.283.

BB Computer SRL

ARAD, Str. N.Bălcescu nr.12 tel/fax: 057-280555

**Comercializează
cu avizul Ministerului de Finanțe
nr. 127/07.05.2001**

**NOUA CASĂ DE MARCAT
„ELKA MICRO 04"**

PORTABILĂ

5.999.000 lei

CASA DE MARCAT
CU **CEL MAI MIC PREȚ**

Caracteristici:
- imprimantă termică, LTP 1245 SEIKO
- afișaj: dublu, operator/client, a câte 10 digiți fiecare
- domeniu de lucru: comerț și prestări servicii
- alimentare: 220 V cu adaptor, conține acumulator pt. funcționare independentă până la 2000 de rânduri

*Prețul nu conține TVA

TVR 1

7,00 Telematinal * Jurnalul de dimineață
9,10 Eu, cetățeanul - rel.
10,00 Pasiuni - s., rel.
10,45 TVR Craiova
(I) **13,00 Sub acoperire** - s., rel.
14,00 Jurnalul de prânz
14,15 CiberFan
14,40 Cu ochii'n 4 - rel.
15,30 Tribuna partidelor parlamentare
16,00 Fereastră spre America
16,30 Drepturile omului
17,30 Avanpremieră Știri
17,35 Ai carte, ai parte!
18,15 Pasiuni - s.
19,00 O vedetă... populară
19,45 Parlamentul României
20,00 Jurnal. Meteo
20,40 Sport
20,45 Ploaia steluțelor
(●) **22,15 Îngerul întunecat** - s.
23,05 Jurnalul de noapte
23,20 Profesioniștii
(●) **0,20 Supraveghetorii** - acțiune, SUA, 1998
2,00 Jurnal * Meteo - rel.
2,45 Drepturile omului - rel.
3,45 Profesioniștii - rel.
4,45 Ploaia steluțelor - rel.
6,15 Ai carte, ai parte! - rel.

TVR 2

7,00 D-ra Andrea - rel.
7,50 Poftă bună! - rel.
8,00 E dreptul tău - rel.
8,30 Tradiții - rel.
9,00 Medalion de interpret
9,30 Patrimoniu - rel.
10,15 Atlas - rel.
10,45 Fenomenul Oasis - rel.
11,35 Știri
11,40 Tată, am încurcat-o! - s. rel.
12,05 Puls 2001 - rel.
12,50 D-ra Andreea - s.
13,45 Să vindeci! - doc.
14,15 Desene animate
15,30 Știri
15,35 Trupa DP 2
16,30 Baschet masculin: Star Game - Finala liceelor, în direct
18,30 Telejurnal TVR 2
18,50 Reforma la bani mărunți
19,20 Teatru TV: **Mușatinii** (X)
20,15 Televiziunea, dragostea mea
(●) **21,15 Dreptate cu orice preț** - acțiune, SUA, 1993
22,50 Hochei: CM Germania
0,50 Știri bancare
0,55 TVM. Mesager
1,35 Trupa DP 2 - rel.
3,00 Baschet masculin: Play-off NBA , în direct
5,30 Universul cunoașterii - rel.

PRO TV

7,00 Bună dimineața! * Omul care aduce cartea
8,00 Știrile Pro TV - Ziarul dimineții tale
9,00 Tânăr și neliniștit - s., rel.
10,00 Echipa perfectă - s.
11,00 Black Harbour - rel.
12,00 Spirit de echipă - s.
(●) **12,15 Rețeta succesului** - dramă, SUA, 1979
(●) **14,15 Eraser** - rel.
16,10 Tânăr și neliniștit - s.
17,00 Știrile Pro TV
17,30 Sens unic
17,45 Teo - talk-show
19,00 Știrile Pro TV
20,00 Vineri seara cu Florin Călinescu
22,30 Rokeno
22,40 Știrile Pro TV
(●) **22,45 O familie de polițiști II** - acțiune/polițist, SUA, 1997
0,45 X și Zero
0,50 Profit
1,00 ProTv te ascultă ce vezi
* Omul care aduce cartea
(●) **1,15 Replica trecutului** - thriller psihologic, Anglia, 1997
(●) **3,00 Rețeta succesului** - rel.
4,30 Echipa perfectă - rel.
5,30 Teo - rel.

TV ACASĂ

6,40 Iubire fără limite - rel.
7,30 Știrile de Acasă - rel.
8,10 Îngerașul - rel.
9,00 Femei înșelate - s.
10,10 Căsuța poveștilor - rel.
10,20 Acasă la bunica - rel.
10,30 Dragoste și putere - rel.
(●) 11,00 De 3 x femeie - rel.
11,55 Iubire fără limite - s., rel.
12,50 Betty cea urâtă - s., rel.
13,45 Seducție - rel.
14,40 Acasă la români - Cântă-mi lăutare! - rel.
15,30 Înger sălbatic - s.
16,20 Desene animate
16,30 Iubire fără limite - s.
17,30 Dragoste și putere - s.
17,55 Acasă la bunica
18,05 Femei înșelate - s.
19,00 Îngerașul - s.
20,00 Știrile de Acasă
(●) 20,40 De 3 x femeie
21,30 Betty cea urâtă - s.
22,20 Seducție - s.
23,20 Dragoste și putere - s., rel.
(●) 23,45 De 3 x femeie - rel.
0,35 Știrile de Acasă - rel.
1,30 Muzica de Acasă

PRIMA TV

7,00 Malcolm și Eddie - s., rel.
7,30 Poză la minut - s., rel.
8,00 Prima Mix!
13,25 Clip Art
13,30 Cu Tibanu, la pescuit și vânătoare
14,30 Obiectiv - rel.
15,30 Cavalerul rătăcitor - s.
16,30 Malcolm și Eddie - s.
17,00 Poză la minut - s.
17,30 Camera de râs
18,00 Focus
19,00 În căutarea dreptății - s.
20,00 Vrei să fii miliardar?
21,00 Pe muchie de cuțit - suspans, SUA, 1990
22,45 Cavalerul rătăcitor - s., rel.
23,25 Clip Art
23,30 Camera de râs - rel.
0,00 Hrana zeilor - horror, SUA, 1989
1,30 Focus - rel.

ANIMAL PLANET

8,00 Minunile din Delta Okavango
8,30 Povestiri neobișnuite
9,00 Vânătorul de crocodili
9,30 Parcul maimuțelor
10,00 Vânătorul de crocodili
11,00 Salvați și salvatori
12,00 Zig & Zag
13,00 Contact extrem
13,30 Aventurile lui O'Shea
14,00 Salvați și salvatori
14,30 Medicul veterinar
15,00 Salvați animalele!
15,30 Urgențe veterinare
16,00 Povestiri de la zoo
16,30 Spitalul veterinar de urgență
17,00 Școala câinelui ascultător
18,00 Îngrijitor la zoo
18,30 Reportaje de la zoo
19,00 Parcul maimuțelor
19,30 Salvați animalele!
20,00 Povestiri de la zoo
21,00 Jurnalul felinelor
22,00 În mijlocul naturii
22,30 Acvanauții
23,00 Urgențe veterinare
23,30 Medicii veterinari de țară
0,00 Ultima migrație
1,00 Acvanauții

ATOMIC TV

7,00 Selector
10,25 Reactor
10,30 Selector
11,00 Atomix - rel.
14,00 Interactiv
15,30 Proaspete și fierbinți
15,55 Reactor - știrile zilei
16,00 Vot
17,00 Selector
19,00 Atomix
21,55 Reactor - știrile zilei
22,00 Selector - Orient Expres
23,00 Vibrații
0,00 Insomnia

BUDAPESTA 1

6,42 Matinal; 6,45 Lumea satului; 7,00 Matinal; 9,30 Mileniu; **9,40 Vânt fierbinte** - s.; 10,40 Matinal; 13,00 Știri; 13,50 Muzică; 14,00 Magazine regionale; 14,50 Muzicanții câmpiilor și pădurilor - doc.; 15,25 Călătorie pe marile căi ferate - doc.; 16,20 Mileniu; 16,30 Strada școlii; 17,30 Ungaria sfârșitului de mileniu; 18,25 Emisiunea pensionarilor; 19,00 Știri; 19,20 Fereastra - mag. informativ; 20,15 Știrile lumii; 20,30 Jurnal; **21,05 Soția mea e o prințesă** - aventuri, Franța, cu Gerard Philippe, Gina Lollobrigida; 22,50 Știri; 23,00 Tema; 23,35 Cinematograful lui Prokopp Doria; 0,05 Balasz Ferco - concert rock

RTL KLUB

7,30 Matinal; 10,05 Clubul rețetelor; **10,20 Iubire interzisă** - rel.; **10,45 Iubiri secrete** - rel.; 11,35 Top Shop; 12,30 La prânz; 13,30 Clubul rețetelor; 14,00 Știri; 14,20 Cavalcadă; **14,25 Al doilea sărut** - s.; **14,55 Golful Hyperion** - s.; **15,45 Paula și Paulina** - s.; **16,30 Terra nostra** - s.; **17,00 Faimoși și bogați** - s.; 17,20 Monika - show; **18,15 Maria** - s.; 19,10 Întâlniri - jurnalul vedetelor; 19,30 Știri; 19,55 Focus; 20,20 Fii și tu milionar! - concurs TV; 20,55 Între prieteni; **21,25 Atac pe Marea Neagră** - acțiune, SUA, cu Daniel Bernhardt; **23,05 Încăpățânații** - f. SUA, cu Lea Thompson, Faye Dunaway; 1,30 Știri; 1,45 Focus

DUNA TV

6,30 Matinal; 9,40 Castele în Ardeal - doc.; **10,20 Legenda Pendragon** - f. Ungaria, cu Latinovics Zoltan; 11,55 Ceva în plus; 12,50 Știri; 13,00 Știri economice; 13,20 Deasupra granițelor; 13,50 Ora spiritului; 14,50 Meșteșuguri, astăzi - doc. Franța; **15,05 Spărgători de căsătorii** - f. Italia; 16,25 Sport; 17,00 Calendar; 19,00 Știri, sport; 19,30 Desene animate; 20,00 Amintiri maghiare la Adriatica - doc.; **20,15 Fantomă la Lublon** - f. Ungaria; 21,50 Fotografii celebre; 22,00 Știri; **22,35 Potopul** - istoric Polonia, cu Daniel Olbryczki, p. 2; 0,55 Știri

VĂ RECOMANDĂM

PRO TV

ora 22,45 O familie de polițiști: Încredere înșelată - acțiune

VĂ RECOMANDĂM

HBO

ora 20,00 Noaptea dintre bine și rău - dramă

Un tânăr scriitor new yorkez, John Kelso este trimis de șefii săi în Savannah, pentru a scrie un articol despre o renumită petrecere de Crăciun. Elegàntul și stilatul eveniment este organizat în fiecare an de Jim Williams, un membru proeminent și excentric al comunității locale. După fastuoasa petrecere, Jim este arestat pentru crimă. El pretinde însă că este nevinovat, că și-a ucis „iubitul“, Billy Hanson în legitimă apărare.

TELE 7 ABC

7,00 Muzică
8,00 Sandwich și Fetz
10,00 La ordinea zilei - rel.
11,30 Muzică
12,00 Reporter Tele 7 - rel.
13,00 Muzică
15,00 Documentar
16,00 D'ale lui Cătălin
18,00 Germania astăzi - doc.
18,30 As show
19,25 Telecaricatura zilei
19,30 La ordinea zilei
20,30 Muzică
21,00 Telejurnal
21,25 Loto. Pariul Trio
21,45 Caleidoscopul artelor - doc.
22,30 Telemedicina
23,30 D'ale lui Cătălin - rel.
1,30 Loto. Joker. Pariul Trio
1,45 Muzică
6,30 Telejurnal - rel.

HBO

8,00 Dr. Moarte - Documentar
9,30 În spatele liniei inamice - acțiune, SUA, 1997
11,00 Annie - comedie, SUA, 1999
12,35 Furtună, peripeții și dragoste - dragoste, SUA, 1999
14,25 Mereu învinși - dramă, SUA, 1998
16,10 Amanta nevestei mele - comedie, Franța, 1995
17,55 Cinema cinema cinema
18,20 M. Butterfly - dramă, SUA, 1993
20,00 Ce-am avut și ce-am pierdut - comedie, SUA, 1997
21,45 Cu filmele curate - interviu în exclusivitate cu Sergiu Nicolaescu
22,25 Un comisar acuză - polițist, România, 1973
0,00 Urma scapă turma - acțiune, SUA, 1997

ANTENA 1- TV ARAD

6,00 Prieteni fără grai - rel.
6,20 Publicitate, promo, revista presei
6,30 Știri TVA - rel.
7,00 Observator
8,00 'Neața
11,00 Zile din viața noastră - s.
12,00 Elena, viața mea - s.
13,00 Știrile amiezii
13,15 Louisiana - dramă, SUA
16,00 Club T
16,30 Publicitate, promo
16,45 Știri TVA
17,20 Îmbrățișări pătimașe - s.
19,00 Observator
19,45 Sport
(●) 19,50 Brigada mobilă
20,20 Din dragoste - emisiune prezentată de Mircea Radu
21,55 Ediția de noapte TVA
22,00 Marius Tucă Show
23,00 Observator
23,25 Sport
23,30 Noaptea târziu, cu Mircea Badea
0,30 Intrigi în Paradis - s.
1,30 Observator - rel.
(●) **2,30 Navarro** - s.
4,30 Noaptea târziu - rel.
5,30 Îmbrățișări pătimașe - rel.

TV INTERSAT

8,25 Deschiderea programului
8,30 Cafeaua de dimineață
9,30 Preciosa - s.
10,30 Mistere, farmece și miracole - s.
11,00 Știrile Intersat - rel.
12,00 Angel and the Badman - film, rel.
13,30 Comorile lumii - rel.
13,45 Lumea adâncurilor - s.
14,00 Memorii din anul 1980
15,00 Maeștrii cascadoriei - s.
16,00 Emisiune în limba maghiară
17,00 Labirint - rel.
18,00 Umbre
18,15 Știrile Intersat
19,00 Preciosa - s.
20,00 O oră cu Dani Dascălu
21,00 SOS Coast Guard - s.
21,30 Eyes in the Night - f.
23,00 Știrile Intersat - rel.
(■) 0,00 Erotica
5,00 Închiderea programului

DISCOVERY

10,00 Aventuri la pescuit
10,25 Nebuni după avioane
10,55 Șerpii de mare
11,50 Forțele SEALS în Panama
12,45 Călătorii cu Ana Walker
13,10 Momente cruciale ale istoriei
13,40 Tunelul de sub Canalul Mânecii
14,30 Super-structuri
15,25 Vrăjitoarele
16,15 Aripi
17,10 Chemarea Nordului
18,05 Momente cruciale ale istoriei
18,30 Aventuri la pescuit cu Rex Hunt
19,00 Istoria ceramirii cu Anthony Henn
19,30 Bucătărie canadiană
20,00 Amazonia neîmblânzită
21,00 Călătorii cu Anna Walker
21,30 Nebuni pe roți
22,00 Medicii detectivi
23,00 Dosarele FBI
0,00 Criminaliștii
1,00 Câmpuri de bătălie
2,00 Tancuri
3,00 Chemarea Nordului - rel.

TV 2

7,00 Matinal; 10,00 Pământul făgăduinței; 10,55 Vinuri maghiare; 11,30 Ofertă directă; 12,20 Matinal; 12,25 Galerie istorică; 12,30 Muzică camerală; **12,55 Plin de viață** - s.; **13,30 Academia campionilor** - s.; **13,55 Porc în familie** - f. Germania; **15,45 Colombo** - s.; **16,55 Marimar** - s.; **17,15 Milady** - s.; **17,45 Inimi rănite** - s.; **18,15 Fiorella** - s.; **19,00 Frumoasa din Acapulco** - s.; 19,30 Fapte; 20,00 Multimilionar - conc. TV; **20,50 Înger sălbatic** - s.; **21,30 My Girl 2** - comed. SUA, cu Jamie Lee Curtis; **23,20 Dosarele Y** - s. 23,50 Bună seara, Ungaria; 0,40 Coridor Love; **1,40 Agresarea lui Sarah Mac David** - f. SUA

PRO 7

7,00 Sam; 7,50 Taff-magazin; **8,45 Cine-i șeful?** - s.; **9,15 Familia Bundy** - s.; **9,45 Legături de familie** - s.; **10,20 Tineri îndrăgiți** - comed. romantică, Africa de Sud-Germ. 2001; **12,05 Matlock** - s.; **13,05 Bill Cosby Show** - s.; **13,30 Roseanne** - s.; 14,00 Sam-magazin; 15,00 Talkshowuri; 18,00 Taff - magazin; **19,00 Sabrina** - s.; **19,30 Familia Bundy** - s.; **20,00 Simpsonii** - s.; 20,30 Galileo magazin; 20,55 Știri; **21,15 Căsătorește-te cu mine!** - comed., Germ. 1999; 23,20 TV Total; 0,20 Trandafirul de aur din Montreaux 2001; **1,15 Switch** - s.

SAT 1

6,30 Matinal; **10,00 Shopping** - s.; **11,00 Zona lui Wolff** - s.; 12,00 Talkshow-uri; **16,00 Judecătoarea Barbara Salesch** - s.; **17,00 Star Trek** - s.; 18,00 Concurs tv; 18,30 Reportaje regionale; 19,00 Quiz Show; 19,30 Știri; 20,00 Blitz magazin; 20,40 Quiz Show; **21,15 Medici buni, nu îngeri** - s. Germania, 2001; **22,15 Stefanie** - s.; **23,15 Echipa alfa** - s.; 0,15 Harald Schmidt show; 1,15 Știri; **1,35 Frasier** - s.

TV 5

15,00 Jurnal; **15,15 Ambasadorul** - s.; 17,00 Jurnal; 17,20 Invitatul TV 5; 17,30 Teleturism; 18,05 Piramide; **19,15 Ambasadorul** - s.; 21,00 Jurnal; 22,05 Documentar; 23,00 Jurnal; **23,15 Misterul Picasso** - f.; 1,00 Jurnal; 1,30 Soir 3;

EUROSPORT

9,30 Tenis - WTA; 10,30 Golf - Texas; 11,30 Ciclism-Giro d'Italia 2000 clasici; 13,00 Motorsport; 13,30 Motorsport-Super Racind; 14,00 Tenis-WTA; 15,00 Tenis - Roma optimi în direct; 18,00 Box; 19,00 Sport extrem - mag.; 19,30 Mag. olimpic; 20,00 Tenis - WTA Roma selecțiuni; 21,00 Tenis - Roma optimi în direct; 22,30 Arte marțiale - Festival Paris; 0,00 News Report; 0,15 Box; 1,15 Tenis - Roma, optimi.

VĂ RECOMANDĂM

PRO TV

2,15 Al dumneavoastră cu ilegalitate - comedie

Richard Dice se întoarce acasă la mama sa, Evelyn, după o poveste de dragoste pe care a trăit-o și care s-a terminat nefericit. Imediat după revenirea sa acasă, se implică în procesul unei foste iubite din liceu care este acuzată de crimă. Convins că lui Molly i s-a înscenat totul, Richard încearcă din răsputeri să îi dovedească nevinovăția. Desigur că ceea ce-și propune Richard nu este foarte ușor de realizat. Nu numai că este fugărit de o bandă de nebuni, ci ajunge să fie urmărit chiar și de poliție. În hățișurile procesului, Richard descoperă ceva foarte important pentru viitorul său. Tot încercând să îi dovedească neimplicarea în crimă, Richard s-a îndrăgostit din nou de Molly. Problema reală rămâne dacă și Molly îl mai iubește pe Richard ca în adolescență.

VĂ RECOMANDĂM

HBO

16,10 Amanta nevestei mele - comedie, Franța, 1995

20,00 Ce-am avut și ce-am pierdut - comedie, SUA, 1997

TVR 1

7,00 Telematinal
* Jurnalul de dimineață
9,00 Fotbal: Deportivo Alaves-FC Liverpool, în finala Cupei UEFA. Rezumat - rel.
10,45 TVR Cluj
11,50 TVR Iasi
12,55 TVR Timișoara
14,00 Jurnalul de prânz
14,15 Infomania
(●) **14,30 Districtul** - s. rel.
15,15 Desene animate - rel.
15,35 Orice e posibil - s.
16,00 Conviețuiri
17,30 Avancronică Știri
17,35 Medicina pentru toți
18,15 Pasiuni - s.
19,00 Eu, cetățeanul
19,50 Familia... Corect!
20,00 Jurnal * Meteo
20,40 Sport
20,45 Sub acoperire - s.
21,45 Reflecții rutiere
22,00 Scurt pe doi
23,00 Jurnalul de noapte
(●) **23,15 Crime și secrete: o lovitură în inimă** - suspans, Italia, 1999. Partea a doua
0,50 Nocturna melomanului
2,00 Jurnal. Meteo. Sport - rel.
(●) **2,45 Crime și secrete: o lovitură în inimă** - f. rel.
4,20 Încurcături în familie - rel.
4,50 Scurt pe doi - rel.
5,50 Reflecții rutiere - rel.

TVR 2

7,00 D-ra Andrea - s. rel.
7,50 Poftă bună! - rel.
8,00 Mit și istorie - rel.
8,35 Ferma - rel.
(●) **9,35 Cerșetorul** - dramă, Spania, 1998 - rel.
11,20 Știri
11,25 Tată, am încurcat-o! - s. rel.
11,50 În mijlocul furtunii - s. rel.
12,45 D-ra Andrea - s.
13,40 Tribuna partidelor parlamentare
14,10 Desene animate
15,30 Știri
15,35 Trupa DP 2
17,00 Poftă bună cu Petrișor!
17,10 Autograf muzical
17,30 E dreptul tău!
18,00 Tată, am încurcat-o! - s.
18,30 Telejurnal TVR 2
18,50 Desene animate
19,15 Toți, împreună
20,00 On line - rel.
20,30 Ora adevărului
22,00 Integrale
23,00 Știri
23,05 Captiv în viitor
0,00 Tori Amos în concert
0,45 Știri bancare și bursiere
0,50 TVM. Mesager
1,25 Trupa DP 2 - rel.
2,50 Telejurnal TVR 2 - rel.
3,10 Ora adevărului - rel.

PRO TV

7,00 Bună dimineața! * Omul care aduce cartea
8,00 Știrile Pro TV - Ziarul dimineții tale
9,00 Tânăr și neliniștit - s., rel.
10,00 Echipa perfectă - s.
11,00 Black Harbour - s. rel.
11,45 Spirit de echipă - s.
(●) **12,15 Soțul rătăcitor** - f. rel.
(●) **14,15 New Yorkul sub teroare** - f. rel.
16,00 Tânăr și neliniștit - s.
17,00 Știrile Pro TV
17,45 Teo
19,00 Știrile PRO TV
(●) **20,00 Mortal Kombat 2: Anihilarea** - Science Fiction/acțiune, SUA, 1996
21,55 Știrile PRO TV
22,00 ROKENO
22,05 Chestiunea zilei
23,45 Știrile Pro TV
23,55 Profit
0,00 X și Zero
0,05 PRO TV te ascultă ce vezi
0,15 Bine și rău - s.
1,00 Black Harbour - s.
1,45 Jesse - s.
(●) **2,15 Al dumneavoastră cu ilegalitate** - comedie, SUA, 1988
4,15 Chestiunea zilei - rel.
5,45 Teo - rel.

TV ACASĂ

6,40 Iubire fără limite - s. rel.
7,30 Știrile de Acasă - rel.
8,10 Îngerașul - s. rel.
9,00 Femei înșelate - rel.
10,10 Căsuța poveștilor - rel.
10,20 Acasă la bunica - rel.
10,30 Dragoste și putere - s. rel.
(●) 11,00 De 3 x femeie - rel.
11,55 Iubire fără limite - s. rel.
12,50 Betty cea urâtă - s. rel.
13,45 Seducție - s. rel.
14,40 Ia-mă acasă - rel.
15,30 Înger sălbatic - s.
16,20 Desene animate
16,30 Iubire fără limite - s.
17,20 Acasă la români
17,30 Dragoste și putere - s.
17,55 Acasă la bunica
18,05 Femei înșelate - s.
19,00 Îngerașul - s.
19,55 Desene animate
20,00 Știrile de Acasă
(●) 20,40 De 3 x femeie
(●) **21,30 Betty cea urâtă** - s.
22,20 Seducție - s.
23,20 Dragoste și putere - s. rel.
(●) 23,45 De 3 x femeie - rel.
0,35 Știrile de Acasă - rel.
1,30 Muzica de Acasă, muzica nopții

PRIMA

7,00 Malcolm și Eddie - s., rel.
7,30 Poză la minut - s. rel.
8,00 Prima Mix!
13,25 Clip Art
13,30 Creaturi sălbatice - rel.
14,30 Cronica cârcotașilor - rel.
15,30 Cavalerul rătăcitor - s.
16,30 Malcolm și Eddie - s.
17,00 Poză la minut - s.
17,30 Camera de râs
18,00 Focus
19,00 În căutarea dreptății - s.
20,00 Copiii spun lucruri trăsnite
21,00 Impact
22,00 Obiectiv
22,45 Focus
23,15 Cavalerul rătăcitor - s. rel.
23,55 Clip Art
0,00 Camera de râs - rel.
0,30 Focus - rel.

ANIMAL PLANET

8,00 Care sunt secretele animalelor?
9,00 Vânătorul de crocodili
9,30 Parcul maimuțelor
10,00 Aventurile vasului „Quest"
11,00 Salvați și salvatori
12,00 Rase de câini
13,00 Vânătorul de crocodili
14,00 Animalele lui Aspinall
14,30 Parcul maimuțelor
15,00 Școala ghizilor
15,30 În mijlocul naturii
16,00 În ajutorul animalelor sălbatice
16,30 Spectacolul păsărilor
17,00 Câini utilitari
18,00 Îngrijitor la zoo
18,30 Reportaje de la Zoo
19,00 Parcul maimuțelor
19,30 Salvați animalele!
20,00 Medicul veterinar
20,30 Rezervații africane
21,00 Spitalul animalelor
22,00 Portrete din natură
23,00 Urgențe veterinare
23,30 Apel de urgență
0,00 Animalele Siberiei
1,00 Contact extrem
1,30 Aventurile lui O'Shea

ATOMIC TV

7,00 Selector
10,25 Reactor
10,30 Atomic Cafe - rel.
11,00 Atomix - rel.
14,00 Interactiv
15,30 Proaspete și fierbinți
15,55 Reactor
16,00 Metropolis - rel.
17,00 Selector
19,00 Atomix
21,55 Reactor
22,00 Hai-Hui - rel.
22,30 Selector
23,00 Klub Bizzar - rel.
24,00-7,00 Insomnia

BUDAPESTA 1

6,42 Matinal; 6,45 Viața satului; 7,00 Matinal; 9,30 Mileniu; **9,45 La mulți ani!** - s.; 10,40 Matinal; 13,00 Știri; 13,10 Jurnale regionale; 14,00 Mag. sloven; 14,25 Împreună; **15,00 Karino** - s. Polonia; 16,20 Mileniu; 16,30 Emisiune pentru copii; 17,30 Sesam, deschide-te! - doc.: Soarele; 18,30 Speranța urmașilor; 19,00 Știri; 19,15 Spre Europa - 10/7; **19,25 Poliția nautică** - s.; 20,15 Știrile lumii; 20,30 Știri; 21,05 Oaza - em. lui Kepes Andras; 23,00 Știri; 23,10 Actual; 23,30 Thema; **23,45 Cele 10 porunci** - s. Polonia, 10/10

RTL KLUB

7,30 Calendar; 10,05 Clubul rețetelor; **10,20 Iubiri interzise** - s.; **10,45 Iubiri secrete** - s.; 11,35 Top Shop; 12,30 La prânz; 13,30 Clubul rețetelor; 14,00 Știri; 14,20 Cavalcadă; **14,25 Al doilea sărut** - s.; **14,55 Golful Hyperion** - s.; **15,45 Paula și Paulina** - s.; 16,30 Terra nostra; **17,00 Faimoși și bogați** - s.; 17,20 Monika - show; **18,15 Maria** - s.; 19,10 Jurnalul vedetelor; 19,30 Știri; 19,55 Focus; 20,20 Fii și tu milionar; 20,55 Între prieteni; **21,25 Tremurați!** - comed. SUA; **23,05 Justițiarul** - s.; 23,55 Știri; 0,10 Antenna - mag. euroatlantic; 0,40 Norm show; 1,30 Focus

DUNA TV

6,30 Matinal; 9,40 În mâinile Domnului; 10,40 Tradiții - doc.; **11,15 Tinerețea țarinei Ecaterina** - f. Canada 2/2, cu Julia Ormond; 12,50 Știri; 13,00 Schimbare - mag. ec.; 13,20 Jazz maghiar; **14,20 Alunecare pe pământ** - f. Ungaria; **15,35 Copii din lumea mare** - s.; **15,50 Jungla nebună** - s.; **16,30 Elevi la actorie** - s. Israel-Franța; 17,00 Calendar; 19,00 Știri; 19,30 Desene animate; 20,00 Magazin de politică externă; 20,30 Clipe memorabile ale sec XX - s. Anglia; **21,05 Călăreții vântului** - s. Germania 13/3; 22,00 Știri; 22,35 Ora spiritului; 23,35 Poporul din Forum - doc. Estonia; 1,05 Mileniu

VĂ RECOMANDĂM

TVR 1

(●) 23,15 Crime și secrete:
o lovitură în inimă - suspans, Italia, 1999. Partea a doua

VĂ RECOMANDĂM

PRO TV

20,00 Mortal Kombat 2: Anihilarea - SF/Acțiune

Diabolicul Shao-Khan pune la cale un nou plan de anihilare a Pământului. Temutul Conducător al Întunericului a descoperit o poartă între Pământ și Imperiul său care neînchisă 7 zile va contopi cele două lumi făcându-l pe Shao Khan stăpânitorul absolut al Universului.

Cei mai buni luptători își unesc din nou forțele pentru a-l birui pe Shao-Khan. Disputele se vor da ca de obicei pe viață și pe moarte iar Liu Kang și echipa sa vor încerca să dejoace planurile malefice ale lui Shao-Khan prin tehnică, forță și trucuri numai de ei știute.

TELE 7 ABC

7,00 Muzică
8,00 Sandwich și Fetz
10,00 La ordinea zilei - rel.
11,30 Muzică
14,45 Documentar
16,00 Domino
17,00 Muzică
18,00 As Show
19,00 Destinația: Germania - doc.
19,25 Telecaricatura zilei
19,30 La ordinea zilei
21,00 Telejurnal
21,30 Viitorul azi
22,00 În justiție
23,00 Tentații
23,30 Muzică
0,00 Domino - rel.
1,00 Muzică
6,30 Telejurnal - rel.

HBO

8,00 Amanta nevestei mele - comedie, Franța, 1995
9,45 Dragă, am micșorat copiii! - s.
10,30 Trei neveste pentru un bărbat - comedie, SUA, 1998
12,30 Îngerul păzitor - dramă, SUA 1998
14,20 Prințul Egiptului - animație, SUA, 1998
16,00 Arlington Road - thriller, SUA, 1999
17,55 Jucătorul - acțiune, SUA, 1999
19,30 Cinema • Cinema • Cinema
20,00 Noaptea dintre Bine și Rău - dramă, SUA, 1997
22,30 Corbul: Orașul îngerilor - acțiune, SUA, 1996
0,00 Kama Sutra - s.
0,30 M. Butterfly - dramă, SUA, 1993
2,10 Alte 9 săptămâni și jumătate - erotic, SUA, 1998
3,50 Mi Vida Loca - dramă, Spania, 1993
5,25 Spawn - s.
6,00 Sub acoperire - acțiune, SUA, 1999
7,40 Soldățeii - aventuri, SUA, 1998

ANTENA 1-TV ARAD

6,00 Club T
6,20 Publicitate
6,30 Știri TVA - rel.
7,00 Observator
8,00 'Neața
11,00 Zile din viața noastră - s.
12,00 Elena, viața mea - s.
13,00 Știrile amiezii
13,15 Cascadorii de la Hollywood - s.
14,00 Din Dragoste - rel.
16,00 Muzică populară
16,30 Publicitate
16,45 Știri TVA
17,20 Îmbrățișări pătimașe - s.
19,00 Observator
19,40 Sport
19,45 Al cincilea element - acțiune/SF, SUA
22,05 Ediția de noapte TVA
22,10 Stargate SG-1 - s.
23,00 Observator
23,25 Sport
23,30 Noaptea târziu cu Mircea Badea
(■) **1,00 Femeia posedată** - erotic, Franța
3,00 Observator - rel.
4,00 Scandalul - s.
4,45 Cosas del Amor - s.
5,30 Îmbrățișări pătimașe - rel.

TV INTERSAT

8,25 Deschiderea programului
8,30 Cafeaua de dimineață
9,30 Preciosa - rel.
10,30 Mistere, farmece și miracole - rel.
11,00 Știrile Intersat - rel.
12,00 Partea nevăzută - f., rel.
13,30 Max Glik - s.
14,00 Emisiune în limba maghiară - rel.
15,00 Maeștrii cascadoriei - s.
16,00 Totul pe față - rel.
17,00 Forțele speciale de elită - s.
18,00 Haideți să ne jucăm - s.
18,15 Știrile Intersat
19,00 Preciosa - s.
20,00 Cinemateca
21,30 Mistere, farmece și miracole - s.
22,00 Frontiera live
23,30 Știrile Intersat - rel.
(■) 0,15 Erotica
5,00 Închiderea programului

DISCOVERY

10,00 Aventuri la pescuit
10,25 Nebuni pe roți
10,55 Amazonia neîmblânzită
11,50 Tancuri
12,45 Călătorii cu Anna Walker
13,10 Momente cruciale ale istoriei
13,40 Călătorii la capătul lumii
14,30 Mașini extreme
15,25 Adevărul despre zona 51
16,15 Câmpuri de bătălie
17,10 Secretele piramidelor
18,05 Momente cruciale ale istoriei
18,30 Aventuri la pescuit cu Rex Hunt
19,00 O țară pentru doi
19,30 Meșterul tâmplar
20,00 Portrete din natură
21,00 Călătorii cu Anna Walker
21,30 Aventurile lui O'Shea
22,00 Colți uriași
23,00 Veterinari în Africa
0,00 Planeta singuratică
1,00 Mașini rapide
2,00 Vânătorul de recompense
3,00 Secretele piramidelor - rel.

TV 2

7,00 Matinal; 10,00 Pământul făgăduinței; 10,55 Magazin cultural; 11,45 Ofertă directă; 12,45 Matinal; 12,50 Galerie istorică; 12,55 Natura misterioasă; **13,20 Plin de viață** - s.; **13,45 Academia campionilor** - s.; **14,10 Samson împotriva piraților** - aventuri, Italia; **15,45 Colombo** - s.; **16,55 Marimar** - s.; **17,15 Mylady** - s.; **17,45 Inimi rănite** - s.; **18,15 Frumoasa din Acapulco** - s.; **18,40 Fiorella** - s.; 19,30 Fapte; 20,00 Lumea Îngerului sălbatic; **21,00 Înger sălbatic** - s.; 21,30 Darido show; 23,00 Gestimeter - conc. show; 0,00 Bună seara Ungaria; 0,30 Internet; **2,00 Dansul morții** - horror, SUA, cu Robert Englund

PRO 7

7,10 Sam - magazin; 8,10 Taff - magazin; **9,00 Cine-i boss-ul?** - s.; **9,30 Familia Bundy** - s.; **10,00 Legături de familie** - s.; **10,35 Înapoi în univers** - comedie/fantasy, SUA, 1983; **12,10 Matlock** - s.; **13,05 Bill Cosby Show** - s.; **13,35 Roseanne** - s.; 14,00 Sam; 15,00 Talkshow-uri; 18,00 Taff - magazin; **19,00 Sabrina** - s.; **19,30 Familia Bundy** - s.; **20,00 Simpsonii** - s.; 20,30 Galileo - magazin de știință; **21,15 Crocodile Dundee 2** - aventuri /comedie, Australia, 1987, cu Paul Hogan; **23,30 Zburătorul nopții** - acțiune, SUA, 1996, cu Vincent Perez; **1,10 Bomba umană** - acțiune, SUA, 1994

SAT 1

6,30 Matinal cu sport; 10,00 Live Shopping; **11,00 Zona lui Wolf** - s.; 12,00 Talkshow-uri; **16,00 Chicago Hope** - s.; 18,00 Quiz; 18,30 Știri regionale; 19,00 Quiz show; 19,30 Știri; 20,00 Blitz magazin; 20,40 Quiz; **21,15 Star Trek** - s. SF, SUA, 2000; 22,15 Ora adevărului - show; **23,15 Nico** - acțiune, SUA, 1987, cu Steven Seagal; 0,15 Harald Schmidt Show; **1,35 Frasier** - s.

TV 5

13,05 Întrebări 100%; 13,30 Jurnal; 14,05 Fax Culture; 15,00 Jurnal; 15,15 Magazin; 17,00 Jurnal; 17,20 Invitatul TV 5; 17,30 Magazin; 18,05 Piramide; 18,30 Întrebări pentru campion; 19,00 Jurnal; 19,15 Magazin; 20,00 Jurnal Belgia; 20,30 Jurnal France

EUROSPORT

9,30 Ciclism; 10,30 Motorsport: Nascar, Raliu CM; 11,00 Auto magazin; 11,30 Curse camioane; 12,00 Golf; 13,00 Fotbal - Cupa UEFA, semifinale; 14,00 Pentatlon modern - Ungaria; 14,30 Box; 16,00 Ciclism - Turul Romandiei; 17,00 Ciclism, în direct; 19,00 Auto - Formula 3000 Spielberg; 20,00 Tenis - turneu WTA Berlin - sferturi; 21,30 Darts - Borkum; 22,30 Box; 0,00 News Report; 0,15 Sport extrem; 1,15 Ciclism - Turul Romandiei.

RADIO ARAD & RADIO CONTACT (99,1 MHz)

6,00 Lupta cu somnul; 8,00 Bună dimineața, Arad!; 10,00 Tovarășii mei; 12,00 Pulsul zilei; 14,00 Radiomagazin - Deutsche Welle; 15,00 Contact FM; 17,00 Super Top 10 Arad; 18,00 Radiomagazin Radio France International; 19,00 Bună seara, Arad!; 20,00 Ce și pentru cine?; 21,00 Studio M; 22,00 Vineri noaptea nu mi-e somn

RADIO PRO FM (92,1 MHz)

5,00-5,30 BULETIN DE ȘTIRI la fiecare sfert de oră; **5,30-700 PRO FM PÂNĂ LA UNU** cu Ramon Cotizo; **7,00-10,00 PRO FM PÂNĂ LA UNU** cu Flavius Eșnican; **10,00-13,00 PRO FM PÂNĂ LA UNU** cu Mihai Dobrovolschi; **13,00-14,00 13-14 CU ANDREI** cu Andrei Gheorghe; **14,00-17,00 POFTIM PRO FM** cu Cătălin Lăpușcă; **17,00-19,00 FPRO FM E AICI** cu Cristi Schnebli; **19,00-22,00 281.976** cu Flavius Eșnican; **22,00-24,00 LATINO PARTY** cu Vali Bărbulescu; **0,00-2,00 HOT PARTY MIX** cu DJ Mike

RADIO TIMIȘOARA

6,00 Ceasurile dimineții; 8,00 Muzică populară cu dedicații; 9,00 Cânt din suflet; 10,00 De zece ori România; 11,00 Gramofon; 12,00 Miez de zi la polul vest; 13,00 Emisiune în lb. germană; 14,00 Emisiune în lb. maghiară; 15,00 Emisiune în lb. sârbă; 16,00 Radio cocktail; 18,00 Actualitatea radio; 18,10 Meridianul România; 19,00 Radiojurnal; 19,15 Idei în dialog; 20,05 Călătorie în lumea poveștilor; 20,15 Istoria muzicii rock; 21,00 Curierul de seară. Știri: 6,00; 7,55; 9,00; 11;00; 12,50; 17,00; 20,00; 21,00; 21,55. **Radio Jurnal:** 7,00; 16,00.

RADIO SEBIȘ

6,00 Matinal 21
9,00 Tu alegi!
10,00 Cafeaua de zece
12,00 Secvența 21
14,00 La porțile dorului - muzică populară
15,00 Magazin 21
17,00 Lentila de contact
18,00 La mulți ani! - dedicații muzicale
19,00 Expresul de seară
22,00 Club 21
0,00 92,1 Insomnii!

Sâmbătă, 12 mai 2001

TVR 1

7,00 O vedetă... populară - rel.
7,45 Zorro - s.
8,35 Desene animate
9,30 Muntele Vrăjitoarelor - aventuri, SUA, 1995
11,00 La telefon, muzica populară
12,00 Auto Club
12,30 Casa mea
13,00 Frumoasele școlii - s.
13,50 Jurnalul de prânz
14,00 Debut 50 Plus
15,15 Garantat 100%
16,15 Ora G
17,00 Teleenciclopedia
18,00 Fotbal: **Dinamo București - Rocar București**, în direct
20,00 Jurnal. Meteo
20,25 Sport
20,30 Surprize, surprize
21,55 Eurovision 2001, în direct
2,05 Jurnal. Meteo. Sport - rel.
2,30 Garantat 100% - rel.
3,30 Auto Club - rel.
4,00 Casa mea - rel.
4,30 Ora G - rel.
5,15 Fotbal - rel.

TVR 2

7,00 D-ra Andreea - s. rel.
7,50 Oprirea obligatorie
8,00 Teatru TV - rel.
9,00 On line
9,30 Universul cunoașterii
10,30 Arta apărării
11,05 Wishbone - s.
11,30 În direct - s.
12,00 Acvila - s.
12,30 Arca lui Noe
13,05 Surprizele științei
14,00 Știri
14,05 Atlas
14,40 Planeta singuratică
15,35 Medalii furate
16,30 E timpul să mă mărit! - s.
17,00 Top TVR 2
18,00 Prețul succesului - cu Luminița Anghel
18,30 Telejurnal TVR 2
18,40 Teatru liric: **Flautul fermecat** - de W. A. Mozart
20,00 Handbal: Krima Ljubljana - Viborg
21,30 Scurte povestiri cinematografice - s.
22,00 NBA Action
22,30 Hochei: CM Germania
0,30 TVM Mesager
1,00 Hochei: CM Germania
(●) **3,00 Dreptate cu orice preț** - rel.

PRO TV

7,00 Desene animate
8,00 Micii războinici - s.
8,20 Cavalerii din Tir Na Nog - s.
8,40 Pokemon - s.
9,00 Liceu Madison - s.
9,30 Cei mai frumoși ani - s.
10,00 Hyperion Bay - s.
11,00 Familia Hughley - s.
11,30 Gillette - lumea sportului
11,45 Bucătăria lui Radu
12,15 ProMotor
12,50 Știrile Pro TV
13,00 Armată ușoară - s.
13,30 O mamă și jumătate - s.
14,00 Jake și Grăsanul - s.
14,50 Formula 1 - Calificări MP al Australiei
(●) **15,00 Nostromo** - dramă, Anglia/Italia, 1996, partea a doua
16,30 Profashion
17,00 Momente șocante din lumea reală - partea a doua
18,00 Fotbal: **Steaua - FC Național**, în direct (18,45 Știrile PRO TV)
20,00 Steaua ta norocoasă
(●) **22,00 Freejack** - SF, SUA, 1992
0,00 La limita imposibilului - s.
(●) **0,45 Trupuri înlănțuite** - biografic/dramă, SUA, 1994
2,30 Profashion - rel.
3,00 Steaua ta norocoasă - rel.

TV ACASĂ

6,40 Iubire fără limite - s.
7,30 Știrile de Acasă - rel.
8,10 Îngerașul - s., rel.
9,00 Femei înșelate - s., rel.
10,10 Căsuța poveștilor - rel.
10,20 Acasă la bunica - rel.
10,30 Dragoste și putere - s. rel.
(●) 11,00 De 3 x femeie - rel.
11,50 Iubire fără limite - s. rel.
12,45 Betty cea urâtă - rel.
13,40 Seducție - rel.
14,30 Dex, mascatul - s.
15,00 Al șaptelea cer - s.
16,00 Doctorul casei
16,30 La casa de vis
17,00 Soțul și soția - s.
17,30 Acasă la... cu Ruxandra Săraru
18,00 Gemenele - s.
19,00 Îngerașul - s.
20,00 Știrile săptămânii
20,35 Ramona - s.
21,30 Hamlet - dramă, Anglia, 1948
0,10 Chef de chef
1,10 Soțul și soția - rel.
1,50 Muzica de acasă

PRIMA

7,00 Malcolm și Eddie - rel.
7,30 Poză la minut - s. rel.
8,00 Emisiune pentru copii
10,30 Eddie McDowd - s.
11,00 Sport Magazin
14,30 Motor
15,00 Exploziv
15,25 Clip Art
15,30 Cavalerul rătăcitor - s.
16,30 Malcolm și Eddie - s.
17,00 Poză la minut - s.
17,30 Camera de râs
18,00 Focus
19,00 În căutarea dreptății - s.
20,00 Vrei să fii miliardar?
21,00 Prețul trupului - thriller erotic, SUA, 1993
22,45 Cavalerul rătăcitor - s., rel.
23,30 Camera de râs - rel.
0,00 Păcatele nopții - thriller erotic, SUA, 1993
1,30 Focus - rel.

ANIMAL PLANET

8,00 Dugongul, o „sirenă" pe cale de dispariție
9,00 Chemarea străbunilor
10,00 Lassie
11,00 Noi rezervații naturale
12,00 Familii din lumea animalelor
13,00 Aventurile vânătorului de crocodili
14,00 Parcul maimuțelor
15,00 Vânătorul de crocodili
16,00 Ținutul crocodililor
17,00 Fapte, nu vorbe
18,00 Leii din Phinda
19,00 Salvați și salvatori
20,00 Școala ghizilor africani
20,30 Îngrijitor la grădina zoologică
21,00 Aventurile lui O'Shea
21,30 Veterinari în Africa
22,00 Echipa de intervenție
22,30 Aeroportul animalelor
23,00 Detectiv de animale
23,30 Apel de urgență
0,00 Școala ghizilor africani - rel.
0,30 Îngrijitor la grădina zoologică - rel.
1,00 Aventurile lui O'Shea - rel.

ATOMIC TV

7,00 Selector
10,30 Romanian Top 100
12,30 File de poveste
13,00 Selector
14,00 K Lumea
16,00 Selector
18,30 Atomix
21,30 Febra - party music
22,30 Vibrații
23,30 Klub Bizzar
0,30 Selector
1,30 Insomnia

BUDAPESTA 1

7,30 Lumea satului; 7,45 Matinal; 8,40 Desene animate; 9,25 Religie; 9,35 Zanzibar - emisiune pentru tineri; 11,00 Unde? Ce?; 11,25 Fum de aur - mesajul trecutului; 13,00 Știri; 13,05 Bravo TV; 13,55 Auto - Formula 1 - MP al Austriei; 15,15 Coctail extrem; 15,25 Delta - magazin; 15,55 Secolul nostru; 16,25 Fabrici maghiare - doc., 6/1; 16,55 Jani merge acasă - reportaje; 17,30 Telesport - fotbal, campionatul Ungariei; 20,00 Lotto show; 20,30 Știri; 20,50 Sport; 21,05 Anotimpuri capricioase - em. distractivă; **22,05 Strigă la diavol!** - aventuri, Anglia, cu Roger Moore, Lee Marvin; 24,00 Foame - Flămând de iubire

RTL KLUB

7,30 Matinal; 8,00 Clubul copiilor; 10,55 Desene animate Disney; **11,45 Primul sărut** - s. Franța; **12,25 Helene și băieții** - s.; **12,55 Hatos fogat** - s.; 13,25 Auto Mania; 14,00 Știri; **14,10 Babylon 5** - s.; **15,00 Străinii** - s. SF; **15,50 Micuții zăpăciți - aventuri, SUA**; **17,45 Kung Fu** - s.; **18,35 Clanul** - s. acțiune, Germania; 19,30 Știri; 19,50 Focus plus; **20,20 Tipii** - s.; **20,50 Delta Force - Teroare pe ocean - acțiune, SUA**, cu Michael McGrady; 22,50 Șaptele săptămânal - show; **23,55 Poltergeist** - s.; 1,35 Știri

DUNA TV

6,30 Matinal; 8,05 Emisiune pentru copii; 8,55 Bine ai venit pe insula noastră; 9,20 Ce-i adevărat, e adevărat; 9,35 Limba maghiară; 10,00 Grădini englezești; 10,30 Aula - jurnal tineri; 11,05 Magazin științific; 12,05 Hungaria Litterata - Jokai Mar; 12,50 Știri; 13,10 Buchet de operete; 13,30 Mâinile Domnului; **14,35 Sărac dar arătos** - comedie, Italia; **15,50 Jungla nebună** - s.; 16,15 Baschet masculin; 18,00 Calendar; 19,00 Știri; 19,30 Desene animate; **20,00 Tango** - comedie, Franța, cu Phillippe Noiret; 21,25 Fotografii celebre; 21,30 Mozart - Nunta lui Figaro; 22,00 Știri; 22,35 Bob Marley - portret; 23,55 Dunasport; 0,35 Știri

VĂ RECOMANDĂM

TVR 1

21,55 Eurovision 2001, în direct

VĂ RECOMANDĂM

HBO

ora 20,00 Pețitorul - comedie romantică

Senatorul John McGlory, congresman din Boston, se află în plină campanie electorală, iar lupta se anunță extrem de dificilă. Unul dintre consilierii săi, Nick vine însă cu o idee la prima vedere genială: pentru a câștiga câteva voturi în plus, ar fi bine ca senatorul să bată monedă pe originile sale irlandeze. Astfel, asistenta lui McGlory, Marcy Tizard, este trimisă în Irlanda pentru a da de urmele rudelor îndepărtate ale senatorului. Ajunsă în Ballinagra, tânăra va avea parte de numeroase surprize, multe dintre ele nu tocmai plăcute, căci în localitate este în plină desfășurare un gen de festival, al cărui principal scop îl constituie găsirea unei „jumătăți" pentru burlacii din zonă. Cum se va descurca Marcy atât cu misiunea primită de la senator, cât și cu roiul de pețitori din Ballinagra, rămâne de văzut...

Miercuri, 16 mai 200

TELE 7 ABC

7,00 Muzică
8,00 Sandwich și Fitz
10,00 La ordinea zilei - rel.
11,30 Muzică
12,00 Manager XXI - rel.
13,00 Lumea misterelor - rel.
14,00 24 din 24 - rel.
14,30 Muzică
15,00 Documentar
15,30 Muzică
16,00 D'ale lui Cătălin
18,00 Germania astăzi - doc.
18,30 As show
19,25 Telecaricatura zilei
19,30 La ordinea zilei
20,30 Muzică
21,00 Telejurnal
21,45 Germania în direct - doc.
22,15 Muzică
22,30 Reporter Tele 7
23,30 D'ale lui Cătălin - rel.
1,30 Muzică
6,30 Telejurnal - rel.

HBO

8,00 Jucătorul - acțiune, SUA, 1999
9,35 O iubire ca-n povești - dragoste, SUA, 1998
11,40 Întâmplări macabre - suspans, SUA, 1999
13,10 Soldățeii - aventuri, SUA, 1998
14,55 Arlington Road - thriller, SUA, 1999
16,50 Corbul: Orașul îngerilor - acțiune, SUA, 1996
18,15 Plunkett și MacLane - aventuri, SUA, 1999
20,00 Air Force One - acțiune, SUA, 1997
22,00 Capcană pentru hoț - acțiune, SUA, 1999
23,50 Prețul libertății - dramă, SUA, 1998
1,40 Kama Sutra - s.

ANTENA 1 - TV ARAD

6,00 Hoinar prin țară - rel.
6,20 Publicitate, promo, revista presei
6,30 Știri TVA - rel.
7,00 Observator
8,00 'Neața
11,00 Zile din viața noastră - s.
12,00 Elena, viața mea - s.
13,00 Știrile amiezii
13,15 Cascadorii de la Hollywood - s.
14,00 Pirații din Caraibe - rel.
16,00 Prieteni fără grai
16,30 Publicitate, promo
16,45 Știri TVA
17,20 Îmbrățișări pătimașe - s.
19,00 Observator
19,50 Sport
20,00 Ticăloșii - comedie SUA, 1988
21,55 Ediția de noapte TVA
22,00 Marius Tucă show
23,00 Observator
23,25 Sport
23,30 Noaptea târziu cu Mircea Badea
0,30 Intrigi în Paradis - s.
1,30 Observator - rel.
2,30 Escandalo - s.
3,30 Cosas del Amor - s.
4,30 Noaptea târziu - rel.
5,30 Îmbrățișări pătimașe - rel.

TV INTERSAT

8,25 Deschiderea programului
8,30 Cafeaua de dimineață
9,30 Preciosa - s. rel.
10,15 Forțele speciale de elită - s. rel.
11,00 Știrile Intersat - rel.
12,00 Detour - film, rel.
13,30 Desene animate
14,00 Deșertul vorbește - s.
14,30 Mistere, farmece și miracole - s.
15,00 Emisiune în limba germană - rel.
15,30 Sporturi Safari - s.
16,00 Cavaleri și războinici - s.
17,00 Camera ascunsă - s.
17,30 Comorile lumii
17,45 O altfel de lume - rel.
18,15 Știrile Intersat
19,00 Preciosa - s.
20,00 Labirint
21,00 Deșertul vorbește - s..
21,30 Angel and the Badman - film
23,00 Știrile Intersat - rel.
(■) 0,00 Erotica
5,00 Închiderea programului

DISCOVERY

10,00 Aventuri la pescuit c Rex Hunt
10,25 Școala de scufundători
10,55 Ghidul rechinilor
11,50 Acoliții lui Hitler
12,45 Călătorii cu Ann Walker
13,10 Momente cruciale al istoriei
13,40 Istoria neobișnuită automobilului
14,30 Ghidul avioanelor
15,25 De ce se prăbușes clădirile?
16,15 Mașini extreme
17,10 Cavalerii templieri
18,05 Momente cruciale al istoriei
18,30 Aventuri la pescuit c Rex Hunt
19,00 Kingsbury Square
19,30 O țară pentru doi
20,00 Șerpii de mare
21,00 Călătorii cu Ann Walker
21,30 Nebuni după avioane
22,00 Tunelul de su Canalul Mânecii
23,00 Super-structuri
0,00 Vrăjitoarele
1,00 Aripi
2,00 Forțele SEALS î Panama
3,30 Cavalerii templieri

TV 2

7,00 Ediție matinală; **10,00 Pământul făgăduinței** - s., SUA; 11,00 Ajută-te singur! 11,25 Ofertă directă; 12,30 Galerie istorică; 12,35 Ungaria, mâine; 12,45 Fără pereche - em. Stahl Judit; **13,10 Plin de viață** - s.; **13,35 Academia campionilor** - s.; **14,05 Won Ton Ton, salvatorul Hollywood-ului** - comed. SUA; **15,45 Colombo** - s.; **16,55 Marimar** - s.; **17,15 Mylady** - s.; **17,45 Inimi rănite** - s.; **18,15 Fiorella** - s.; **19,00 Frumoasa din Acapulco** - s.; 19,30 Fapte; 20,00 Multimilionar - concurs TV; **21,00 Înger sălbatic** - s.; 21,30 Poénbomba; **22,30 Maestrul kung-fu** - acțiune, SUA; 0,15 Bună seara, Ungaria; **1,00 Hotare nesfârșite** - s.; **1,55 Inamici jurați** - s. polițist, SUA, cu Robert Redford, River Phoenix

PRO 7

7,35 Taff; **8,35 Cine-i șeful?** - s.; **9,05 Fam. Bundy** - s.; **9,35 Legături de familie** - s.; **10,05 Prin iadul Africii** - f. av., SUA, 1987; **12,10 Matlock** - s.; 13,05 Bill Cosby Show; **13,30 Roseanne** - s.; 14,00 Sam; 15,00 Talk-show-uri; 18,00 Taff magazin; **19,00 Sabrina** - s.; **19,30 Fam. Bundy** - s.; **20,00 Simpsonii** - s.; 20,30 Galileo magazin; 20,55 Știri; **21,15 Buffy, spaima vampirilor** - s.; **22,15 Angel** - s. mistery, SUA; 23,15 TV Total; 0,10 Reportaj - St. Pauli; **1,00 Sexperiment** - erotic, SUA, 1997

SAT 1

6,30 Matinal; 10,00 Shopping; **11,00 Zona lui Wolf** - s.; 12,00 Talkshow-uri; **17,00 Star Trek** - s.; 18,00 Quiz; 18,30 Știri; 19,00 Quiz Show; 19,30 Știri RTL; 20,00 Blitz magazin; 20,40 Quiz Show; **21,15 Comisarul Rex** - s. polițist, Germania; **22,15 Orice, în afara morții** - s. polițist, Germania, 1994; 0,15 Harald Schmidt show; 1,15 Știri; **1,35 Frasier** - s.

TV 5

14,05 Timpul prezent; 15,00 Jurnal; **15,15 Afacerea** - s.; 17,00 Jurnal; 17,20 Invitat TV 5; 17,30 Itinerariul unui gurmand; 18,05 Piramide; 18,30 Întrebări pentru un campion; 19,00 Jurnal TV 5; **19,15 Afacerea** - s.; 21,00 Jurnal Elveția

EUROSPORT

9,30 Tenis - WTA Roma 11,00 Motorsport - camioane, Valencia 11,30 Motocross; 12,30 Box; 14,00 Tenis WTA Roma; 15,00 Tenis - turneu WTA Roma optim în direct; 18,00 Fotbal - Cupa UEFA semifinale 19,00 Motorsport - Super Racing Weekend - Silverstone/Anglia; 19,30 Motorsport; 20,00 Tenis - turneu WTA Roma 21,00 Tenis - Roma 22,30 Eurosport Special-Watts; 0,00 News Report; 0,15 Golf - Irving/Texas; 1,15 Tenis - Roma, selecțiuni.

VĂ RECOMANDĂM

PRO TV

20,00 New York-ul sub teroare - thriller

Când o serie de explozii de mari proporții distrug podurile care fac legătura între Manhattan și restul New York-ului, autoritățile intră în alertă maximă. Cărei organizații teroriste îi aparțin atentatele și care este scopul urmărit? Nimeni nu are nici o bănuială, cu excepția detectivului Jake Gorski. Intuiția îi spune polițistului că exploziile sunt doar o diversiune pentru a distrage atenția de la ceva mult mai important, cum ar fi jefuirea Băncii Federale. Într-adevăr, situația decurge așa cum și-a imaginat Jake, banca fiind asaltată, iar angajații luați ostatici.

VĂ RECOMANDĂM

PRO TV

22,05 Soțul rătăcitor - comedie

Când găsește, din întâmplare, o scrisorică de amor, Eliza este convinsă că soțul său, Louis, o înșală cu atât mai mult cu cât lucrează departe de casă, în New York. Hotărâtă să afle adevărul, femeia pornește, alături de părinții săi, sora și prietenul acesteia, spre marele oraș și, cine știe, poate chiar îl va surprinde pe Louis în flagrant. Oricum, până la destinație, cei cinci vor avea o grămadă de peripeții.

TVR 1

7,00 Telematinal
9.00 Tezaur folcloric - **rel.**
10,00 Pasiuni - s. rel.
10,45 TVR Cluj
11,50 TVR Iași
12,55 TVR Timișoara
14,00 Jurnalul de prânz
14,15 Infomania
14,30 Oameni ca noi
15,00 Clubul de spiritism - rel.
15,30 Orice e posibil - s.
16,00 Panorama
17,45 Avanpremieră Știri
17,50 **Fotbal**: Universitatea Craiova-FC Argeș, meci din Divizia A Ursus
20,00 Jurnal * Meteo
20,40 Sport
(●) **20,45 Districtul** - s.
21,40 **Fotbal**: Deportivo Alaves-FC Liverpool, în finala Cupei UEFA
(▲) **23,45 Desenatorul** - thriller, SUA, 1992
1,15 Bucuriile muzicii
2,30 Jurnal. Meteo. Sport - rel.
(●) **3,15 Aventură diabolică** - thriller, Marea Britanie, 1998
4,35 Încurcături în familie - s.
5,00 Piața și banii - rel.
5,50 Infomania - rel.
6,15 Vino să vezi - rel.

TVR 2

7,00 D-ra Andrea - s. rel.
7,50 Poftă bună! - rel.
8,00 Călătorind prin țară - rel.
8.35 Toți, împreună
9,40 A doua cădere a Constantinopolului - f. rel.
11,25 Știri
11,30 Tată, am încurcat-o! - s. rel.
12,00 În mijlocul furtunii - s. rel.
12,50 D-ra Andrea - s. rel.
13,40 Cronici votive - rel.
14,10 Desene animate
15,30 Știri
15,35 Trupa DP 2
17,00 Poftă bună cu Petrișor!
17,10 Autograf muzical
17,30 Mit și istorie
18,00 Tată, am încurcat-o! - s.
18,30 Telejurnal TVR 2
18,50 Desene animate
19,15 Toți, împreună
20,05 În mijlocul furtunii - s.
21,00 Pe muchie de cuțit
22,00 Răscruci
22,30 Știri
(●) **22,40 Cerșetorul** - dramă, Spania, 1998
0,10 Patrimoniu
0,55 Știri bancare
1,00 TVM. Mesager
1,40 Trupa DP 2 - rel.
3,05 Telejurnal TVR 2
3,25 Pe muchie de cuțit - rel.

PRO TV

7,00 Bună dimineața!
8,00 Știrile Pro TV - Ziarul dimineții tale
9,00 Tânăr și neliniștit - s. rel.
10,00 Echipa perfectă - s.
11,00 Black Harbour - s. rel.
12,00 Spirit de echipă - s.
(●) **12,30 Careu de ași cu damă-n coadă** - comedie western, SUA, 1966
14,00 Salvatorii timpului - s. primul episod
15,00 Spitalul de urgență - s. rel.
16,00 Tânăr și neliniștit - s.
17,00 Știrile Pro TV
18,00 Fotbal Divizia A Ursus: Rapid - Steaua - prima repriză LIVE
18,45 Știrile Pro TV
19,00 Fotbal Divizia A Ursus: Rapid - Steaua - repriza a doua LIVE
(●) **20,00 New York-ul sub teroare** - thriller, SUA, 1996
21,55 Știrile PRO TV
22,00 ROKENO
22,05 Soțul rătăcitor - comedie, SUA, 1996
23,45 Știrile PRO TV
0,00 X și Zero
0,10 PRO TV te ascultă ce vezi
0,15 Bine și rău - s.
1,00 Black Harbour - s.
1,45 Jesse - s.
(●) **2,15 Dragoste eternă** - dramă, SUA, 1999
(●) **4,15 Careu de ași cu damă-n coadă** - f. rel.

TV ACASĂ

6,40 Iubire fără limite - rel.
7,30 Știrile de Acasă - rel.
8,10 Îngerașul - s. rel.
9,00 Femei înșelate - s. rel.
10,10 Căsuța poveștilor - rel.
10,20 Acasă la bunica - rel.
10,30 Dragoste și putere - s. rel.
(●) 11,00 De 3 x femeie - rel.
11,55 Iubire fără limite - s. rel.
12,50 Betty cea urâtă - s. rel.
13,45 Seducție - rel.
14,40 La casa de vis - rel.
15,30 Înger sălbatic - s.
16,20 Desene animate
16,30 Iubire fără limite - s.
17,20 Acasă la români
17,30 Dragoste și putere - s.
17,55 Acasă la bunica - rețeta culinară a zilei
18,05 Femei înșelate - s.
19,00 Îngerașul - s.
19,55 Desene animate
20,00 Știrile de Acasă
(●) 20,40 De 3 x femeie
21,30 Betty cea urâtă - s.
22,20 Seducție - s.
23,20 Dragoste și putere - rel.
(●) 23,45 De 3 x femeie - rel.
0,35 Știrile de Acasă - rel.
1,30 Muzica de Acasă, muzica nopții

PRIMA

7,00 Malcolm și Eddie - s. rel.
7,30 Poză la minut - s. rel.
8,00 Prima Mix!
13,25 Clip Art
13,30 Cinemagia - rel.
14,00 Romania@large - rel.
14,30 Stil - rel.
15,30 Cavalerul rătăcitor - s.
16,30 Malcolm și Eddie - s.
17,00 Poză la minut - s.
17,30 Camera de râs
18,00 Focus
19,00 În căutarea dreptății - s.
20,00 Cronica cârcotașilor
21,00 Omul cu un pantof roșu - comedie, SUA, 1985
22,45 Focus
23,15 Cavalerul rătăcitor - s. rel.
23,55 Clip Art
0,00 Camera de râs - rel.
0,30 Focus - rel.

ANIMAL PLANET

8,00 Marele rinocer indian
9,00 Vânătorul de crocodili
9,30 Parcul maimuțelor
10,00 Școala ghizilor
10,30 Ilustrate din natură
11,00 Salvați și salvatori
12,00 Câini utilitari
13,00 Aventurile vasului Quest
14,00 Salvați și salvatori
14,30 Medicul veterinar
15,00 Salvați animalele!
15,30 Urgențe veterinare
16,00 Povestiri de la Zoo
16,30 Spitalul veterinar de urgență
17,00 Rase de câini
18,00 Îngrijitor la zoo
18,30 Reportaje de la Zoo
19,00 Parcul maimuțelor
19,30 Salvați animalele!
20,00 Tehnici de vârf în medicina veterinară
20,30 Urgențe veterinare
21,00 Universul naturii
22,00 Portrete din natură
23,00 Urgențe veterinare
23,30 Facultatea de Medicină Veterinară
0,00 Armele animalelor
1,00 Vânătorul de crocodili

ATOMIC TV

7,00 Selector
10,25 Reactor - rel.
10,30 Selector - muzică pe bandă rulantă
11,00 Atomix - rel.
14,00 Interactiv
15,30 Proaspete și fierbinți
15,55 Reactor - știrile zilei
16,00 Rockada - rel.
17,00 Selector
19,00 Atomix
21,55 Reactor - știrile zilei
22,00 Atomic Café
22,30 Selector
23,00 Metropolis
24,00 - 7,00 Insomnia

BUDAPESTA 1

6,42 Matinal; 6,45 Lumea satului; 7,00 Matinal; 9,30 Mileniu; **9,45 La mulți ani!** - s. Germania 26/1; 10.40 Matinal; 13,00 Știri; 13,10 Jurnale regionale; 14,00 Magazinul minorităților; **14,50 Al 30-lea** - f. Ungaria; 16,25 Mileniu; 16,30 Strada școlii; 17,30 Credințe; 17,45 Jurnal la Auschwitz; 18,30 Ungaria alternativă; 19,00 Știri; 19,15 Spre Europa - 10/6.; **19,25 Poliția nautică** - s.; 20,15 Jurnal internațional; 20,30 Știri; 21,05 Show juridic; 21,35 LIVERPOOL-ALAVÉS - fotbal UEFA finale; 23,55 Știri; 24,00 Actual; 0,20 Tema; 0,35 Panorama

RTL KLUB

7,30 Matinal; 10,05 Clubul rețetelor; **10,20 Iubire interzisă** - s.; **10,45 Secrete și iubiri** - s.; 11,35 Top Shop; 12,30 La prânz; 13,30 Clubul rețetelor; 14,00 Știri; 14,20 Cavalcadă; **14,25 Al doilea sărut** - s.; **14,55 Golful Hyperion** - s. SUA; **15,45 Paula și Paulina** - s.; **16,30 Terra Nostra** - s.; **17,00 Celebri și bogați** - s.; 18,20 Monika - show; **18,15 Maria** - s.; 19,10 Întâlniri - jurnalul vedetelor; 19,30 Știri; 19,55 Focus; 20,20 Fii și tu milionar - conc. tv.; 20,55 Între prieteni; **21,25 Prima generație** - s.; **22,10 Noaptea nunții, ratată** - comed., SUA; **23,50 Mafioții** - s. SUA; 1,25 Știri

DUNA TV

7,30 Dimineața; 9,40 Cercul gospodarilor; 10,05 Teleenciclopedia; 10,20 Portret de artist; **11,15 Tinerețea țarinei Ecaterina** - f. tv Canada 2/1; **12,50** Știri; 13,00 Știri economice; 13,20 Ura! Am găsit!; 13,50 Biedermeier maghiar; **14,10 Copii din lumea mare** - s. FR; **14,20 Jungla nebună** - s.; 14,45 Ura! Am găsit! 15,15 Mag. pedagogic; **16,05 Bine ați venit pe insula noastră** - s.; **16,30 Mlădițe de artiști** - s.; 17,00 Calendar; 19,00 Știri, sport; 19,30 Desene animate; **20,05 Răsună lumea** - f. Franța; 21,45 Spre Europa - 10/6; 22,00 Știri; 22,35 Ora spiritului; **23,35 Tânăra fată** - f. Mexic

89-15-15
SEX TOTAL
În direct!!! NON STOP
INTERZIS MINORILOR
SUNĂ ACUM!

VĂ RECOMANDĂM

TVR 2
22,40 Cerșetorul - dramă

Din totdeauna Benigno și-a dorit să facă filme, să devină un personaj important în lumea celei de-a șaptea arte. De la dorință până la atingerea scopului, drumul este însă lung și anevoios, fiind destul de ușor să faci o mișcare greșită. O astfel de mișcare face și Benigno, ajungând după gratii. După eliberare, tânărul nu renunță la visul său și pune la punct un inedit plan prin care să atragă atenția celorlalți asupra calităților sale. Mai precis, împreună cu patru prieteni, Benigno plănuiește simularea unei luări de ostatici într-un cămin de bătrâni și chiar uciderea unei persoane. Bineînțeles, de la „exercițiu" nu pot lipsi mass-media, poliția și unii politicieni ...

TELE 7 ABC

8,00 Muzică
10,00 La ordinea zilei - rel.
11,30 Muzică
12,00 Domino - rel.
13,00 D'ale lui Cătălin - rel.
14,45 Documentar
16,00 Lumea misterelor
17,00 Club ABC
19,00 Caleidoscopul artelor
20,00 As Show
21,00 Telejurnal
22,00 Îți mai aduci aminte, Doamnă?
23,00 Club ABC - rel.
0,00 Lumea misterelor - rel.
1,00 Muzică
4,30 Îți mai aduci aminte, Doamnă? - rel.
5,30 As Show
6,30 Telejurnal - rel.
7,00 Muzică

HBO

9,30 Dragă, am micșorat copiii! - s.
10,20 Annie - comedie muzicală, SUA, 1999
11,55 Hacker-ul - thriller, SUA, 1998
13,30 Rechinii atacă - thriller, SUA, 1999
15,05 Te iubesc, nu mă atinge! - comedie, SUA, 1999
16,35 Furtună, peripeții și... dragoste - dragoste, SUA, 1999
18,25 Tentația seducției - dramă, SUA, 1999
20,00 Pețitorul - comedie romantică, coprod., 1997
21,45 Jocuri, poturi și focuri de armă - comedie, Anglia, 1998
23,30 Ce vrăji mai fac fetele - comedie romantică, SUA, 1998
1,10 Velvet Goldmine - muzical, SUA/Anglia, 1998
3,10 Idolul femeilor - comedie, SUA, 1997
4,45 Cinematograful misterelor - comedie, SUA, 1996
6,00 Se lasă rău - horror, SUA, 1983

ANTENA 1–TV ARAD

7,00 Mari regizori - doc.
8,00 Păstorul cel bun
8,30 Un început nou
9,00 Publicitate, Promo, Revista presei
9,10 Lumea mare a celor mici
9,30 Știri TVA - rel.
10,00 Casa de piatră
10,30 Roata de rezervă
11,00 IRIS - Let there be rock!
12,30 Pe aripile filmului
13,00 Totul va fi bine
15,00 Orient Expres
17,00 Fotbal, Finala Cupei Angliei: **Arsenal - Liverpool**, în direct
19,00 Observator
19,50 Sport
20,00 Academia vedetelor
(▲) **22,00 La graniță** - thriller, SUA, 1998
(■) **0,00 Dezvăluiri intime** - s. erotic
(■) **0,30 Zonele plăcerii** - s. erotic
(●) **1,00 O revistă sexi** - comedie, Franța
2,30 Observator - rel.
(▲) **3,30 La graniță** - rel.
5,00 Roata de rezervă - rel.
5,30 Casa de piatră - rel.

TV INTERSAT

8,55 Deschiderea programului
9,00 The Old Corral - film
10,00 Desene animate
10,30 The Vigilantes are coming - s.
11,00 Știrile Intersat - rel.
12,00 Academia prințeselor - film
13,30 Maeștrii cascadoriei - s.
14,30 Frontiera live - rel.
16,00 Forțele speciale de elită - s.
17,00 Deșertul vorbește - s.
17,30 Camera ascunsă
18,00 Haideți să ne jucăm! - s.
18,15 Știrile Intersat
19,00 Concert umanitar
21,00 Mistere, farmece și miracole - s.
21,30 Witchcraft - film
23,00 Știrile Intersat - rel.
(■) 0,00 Erotica
5,00 Închiderea programului

DISCOVERY

10,00 Aventuri la pescuit
10,25 Aventurile lui O'Shea
10,55 Portrete din natură
11,50 Jurassica
12,45 Călătorii cu Anna Walker
13,10 Momente cruciale ale istoriei
13,40 Mari comandanți
14,30 Colți uriași
15,25 Problemele bărbaților
17,10 Veterinari în Africa
18,05 Planeta singuratică
19,00 Kingsbury Square
19,30 Istoria ceramicii cu Anthony Henn
20,00 Cel mai mare cazino din lume
21,00 Mumii înghețate în timp
22,00 Mumii din Peru
23,00 Autopsii străvechi
0,00 Enigma din cer
1,00 Dosarele FBI
2,00 Medici detectivi
3,00 Câmpuri de bătălie

TV 2

7,00 Rădăcini; 7,30 Biblia pentru copii; 8,00 Matineu, desene animate; 10,00 Desene animate; 12,00 Mod de viață - magazin; 12,25 Supervedete; 13.20 Lumea sălbatică - doc.; **14,05 Baywatch** - s.; **15,00 Charlie - Maimuță în familie** - s.; **15,55 De la unu la doi** - s.; **16,25 Buni prieteni** - s.; **16,55 Comoara din Marea Sudului** - s. aventuri, Franța; 17,45 Născut liber; **18,40 Hercules** - s.; 19,30 Fapte; **20,00 Poliția aeriană** - s.; **21,00 Pentru totdeauna mușchetar - acțiune, SUA**, cu Michael Dudikoff; **22,45 Savate - Panoratorul vestului - f. SUA**, cu Oliver Gruner; **0,30 Hotare fără sfârșit** - s.; **1,20 Senzație extraterestră - erotic**, Franța

PRO 7

7,20 25 de cenți - melodramă, SUA; 8,35 Desene animate; **12,35 Omul nopții** - s. acțiune, SUA; **13,25 Piele de găină** - s.; **13,50 Grown Ups** - s.; **14,15 Familia Bundy** - s.; **15,10 Dharma și Greg** - s.; **15,40 Prieteni** - s.; **16,05 Simpsonii** - s.; **16,35 Sabina** - s.; **17,00 Vrăjită** - s.; **18,00 Roswell** - s. SF SUA; 19,00 Povești de dragoste - show; 20,00 Talk, talk, talk; 20,30 Max - magazin; **21,15 Werner** - f. d. a., Germania, 1996; **23,10 Krock Off** - acțiune, Hong-Kong, 1997, cu Paul Sorvino; **0,55 Midnight Heat** - acțiune, SUA, 1995, cu Brian Bosworth

SAT 1

7,25 Blitz; 8,00 Desene animate; **14,30 Alf** - s.; **15,00 Enterprise** - s. SF; **16,00 Star Trek** - s. S. F.; **17,00 Baywatch** - s.; 18,00 E adevărat!; 18,30 Știri; 19,00 Sport; Baschet; 19,30 Fotbal - Bundesliga et. 33; **21,00 Ofițer și gentleman** - romantic, SUA, 1981, cu Richard Gere, Debra Winger; 23,50 Show-ul săptămânii; **1,20 L. A. Psycho** - thriller, SUA, 1996, cu Rob Lowe

TV 5

15,00 Jurnal TV 5; 15,15 Magazin literar; 16,30 Reportaj Arte; 17,00 Jurnal; 17,15 Invitat TV 5; 17,30 Sport Africa; 18,05 Piramide; 18,30 Întrebări pentru un campion; 19,00 Jurnal; 19,15 Banul public; 20,30 Magazin; 21,00 Jurnal Belgia; 21,30 Jurnal Franța

EUROSPORT

9,30 Sporturi extreme; 10,30 Liga Europei, finala; 11,00 Echitație La Baule/F; 12,00 Moto superbike Monza/Italia, în direct; 13,00 Curse camioane; 13,30 Canotaj - Princeton CM; 14,30 Ciclism - turneul Romandiei; 15,30 Auto - Formula 3000, Spielberg, în direct; 17,00 Ciclism, în direct; 18,00 Motorsport - Silverstone; 19,30 Tenis - WTA Berlin, semifinale; 21,00 Jet Ski - Paris; 22,30 Patine cu rotile - Paris; 0,00 News Report; 0,15 Box; 1,45 Ciclism - Turul Romandiei

VĂ RECOMANDĂM

PRO TV
ora 22,00 Freejack - SF

Suntem în anul 1991, iar pilotul Alex Furlong se află în plină cursă a raliului „Formula Atlantic". Ghinionul face ca mașina sa să fie implicată într-un îngrozitor accident dar, în ultima secundă, Alex se trezește transportat undeva în viitor, mai precis pe străzile New York-ului anului 2009. Toate ar fi bune și frumoase dacă nu ar intra în scenă și un periculos vânător de recompense, pe nume Vacendak, hotărât să-l prindă pe Alex cu orice preț. Între cei doi se declanșează, astfel, o cursă contra-cronometru, singurul ajutor pe care pilotul se poate baza venind din partea logodnicei sale din trecut, Julie.

VĂ RECOMANDĂM

PRIMA TV
ora 21,00 Prețul trupului - thriller

Pentru Rebecca Carlson nebunia se declanșează când soțul său multi-milionar moare, în urma unui atac de cord, în timpul unei toride scene de dragoste. Cum, potrivit testamentului, tânăra văduvă va primi opt milioane de dolari, procurorul Robert Garrett este convins că Rebecca, știind foarte bine problemele de sănătate ale soțului, l-a ucis cu „ajutorul" unei partide sălbatice de sex. Bineînțeles, există și o „cealaltă" parte a baricadei, aici situându-se avocatul Frank Dulaney, care o bănuiește pe asistenta milionarului, Joanne Braslow. Și, pentru ca tacâmul să fie complet, între Rebecca și Frank se înfiripă o pasională relație...

TVR 1

7,00 Ceasul deșteptător
8,00 Universul credinței
9,00 Desene animate
9,30 Kiki Riki Miki
10,30 Viața satului
12,05 Tezaur folcloric
13,05 De luni până duminică
13,50 Jurnalul de prânz
14,00 Desene animate
14,30 Festivalul Internațional de Modă, Iași 2000 (II)
15,10 Aventurile lui Ragtime - aventuri, SUA, 1998
17,00 Bravo, bravissimo!
18,30 O pisică afurisită - comedie, SUA, 1996
20,00 Jurnal. Meteo
20,25 Sport
20,30 Teroare pe Podul Londrei - thriller, SUA, 1985
22,10 Știrile de sâmbăta asta
22,40 Fotbal Show
23,30 Jurnalul de noapte
2,00 Jurnal * Meteo - rel.
2,30 Teroare pe Podul Londrei - f. rel.
4,10 Debut 50 Plus - rel.
5,25 Auto club - rel.
5,55 Tezaur folcloric - rel.

TVR 2

7,00 E timpul să mă mărit - s. rel.
7,25 În direct - s. rel.
8,00 Acvila - s. rel.
8,30 Tradiții
9,00 Medalion de interpret
9,30 Ferma
10,30 Cronici votive
11,05 Wishbone - s.
11,30 În direct - s.
12,00 Acvila - s.
12,30 Tip-top, mini-top
13,00 Kideo - doc.
13,30 Spectacolul lumii
14,00 Știri
14,10 Flacăra vie
14,45 Splendorile naturii
15,40 Călătoria lui Allen Strange - s.
16,35 Corpul uman
17,30 Paralele inegale
18,30 Telejurnal TVR 2
18,40 Ziua adolescenților - Concert extraordinar
19,30 Atenție, se cântă!
21,00 Hochei: Campionatul Mondial, Germania, 2001
23,00 Tăticul! - dramă, SUA, 1987
0,30 TVM. Mesager
1,00 Baschet masculin: Play-off NBA 2001
3,20 Călătoria lui Allen Strange - s. rel.
4,10 Paralele inegale - rel.
5,10 Teatru liric - rel.

PRO TV

7,00 King Arthur - s.
7,20 Sylvester și Tweety - ultimul episod
7,40 Căpitanul Star - s.
8,00 Omul de fier - s.
8,20 Micii războinici - s.
8,45 Cavalerii din Tir Na Nog - s.
9,15 Noile aventuri ale lui Flipper - ultimul episod
10,00 Pokemon - s.
10,30 Liceul Madison - s.
11,00 Războiul rece - s.
12,00 Profeții despre trecut
12,50 Știrile Pro TV
13,00 Armată ușoară - s.
13,30 Masca răzbunării - dramă, SUA, 1997 (II)
15,00 Formula 1 - Marele Premiu al Austriei - live
17,00 O mamă și jumătate - s.
17,30 Marcă înregistrată cu Andi Moisescu
18,00 Melrose Place - s.
19,00 Știrile Pro TV
19,30 Dădaca - s.
20,00 Vacanța Mare
21,00 Pasărea pe sârmă - comedie, SUA, 1990
23,00 Procesul etapei cu Ovidiu Ioanițoaia
2,00 Magazin Liga Campionilor
3,00 Masca răzbunării - f. rel.
5,00 Războiul rece - doc. rel.
6,00 Profeții despre trecut - rel.

TV ACASĂ

7,30 Căsuța poveștilor - rel.
8,00 Al șaptelea cer - rel.
8,50 Ramona - rel.
9,45 Acasă la... cu Ruxandra Săraru - rel.
10,15 Gemenele - s. rel.
11,00 Hamlet - f. rel.
13,30 Doctorul casei - rel.
14,00 La casa de vis - rel.
14,30 Dex, mascatul
15,00 Al șaptelea cer - s.
16,00 Acasă la români
17,00 Soțul și soția - s.
17,30 Ia-mă acasă!
18,00 Chef la chef
19,00 Rețeta răzbunării - suspans, SUA/Canada, 1998
20,35 Ramona - s.
21,30 După 25 de ani - s.
23,30 Acasă la români - Cântă-mi, lăutare - rel.
0,30 Soțul și soția - rel.
1,10 Muzica de Acasă

PRIMA

8,00 Program pentru copii
10,30 Tradiții
11,00 Romania@large
11,30 Cinemagia
12,00 Stil - rel.
13,00 Acoperișurile din New York - dramă, SUA, 1989
15,00 Cronica cârcotașilor - rel.
16,00 Copiii spun lucruri trăsnite - rel.
17,00 Camera de râs
18,00 Focus
18,30 Impact
19,00 Vrei să fii miliardar?
20,00 Real TV
21,00 Poker Alice - western, SUA, 1987
22,45 Legile junglei - acțiune, SUA, 1995
0,30 Romania@large
1,30 Focus - rel.

ANIMAL PLANET

8,00 Ținutul crocodililor
9,00 Fapte, nu vorbe
10,00 Leii din Phinda
11,00 Școala ghizilor africani
11,30 Îngrijitor la zoo
12,00 Contact extrem
12,30 Ilustrate din natură
13,00 Aventurile vasului „Quest"
14,00 Reportaje de la zoo
15,00 Vânătorul de crocodili
16,00 Aventurile lui O'Shea
17,00 Noile aventuri ale lui Black Beauty
18,00 Pet Project
19,00 Îngrijitor la Grădina Zoologică
19,30 Veterinari în Africa
20,00 Spitalul veterinar de urgență
20,30 Salvați și salvatori
21,00 Reportaje de la Grădina Zoologică
21,30 Rezervatii afircane
22,00 Animal X
23,00 Îngrijitor la Grădina Zoologică
23,30 Veterinari în Africa
0,00 Spitalul veterinar de urgență
0,30 Salvați și salvatori
1,00 Contact extrem
1,30 Acvanauții

ATOMIC TV

7,00 Selector
11,30 Atomic Café - rel.
12,00 Reactor
12,30 Vot - rel.
13,30 Hai-Hui - rel.
14,00 Interactiv
16,00 Selector
18,30 Atomix cu DJ-ii de la Atomic
21,30 Selector
23,30 Insomnia

BUDAPESTA 1

7,30 Magazinul satului; 8,00 Religie; 8,10 Emisiune pentru copii; 8,55 Insula duminicală; 10,30 Piața centrală; 12,05 Religie; 13,10 Clipele norocului; 13,45 Clinica TV; 14,15 Renașterea unei țări arabe; 14,50 Auto - Formula 1 MP al Austriei; 17,05 Religie; 17,35 Ars Hungarica; 18,00 Artiștii cântă; 18,30 Șic - mag. de modă; 19,00 Designul mașinii - doc.; 20,00 Săptămâna; 20,45 Știri; 21,05 Șlagăr TV; 22,05 Vin repede!; 23,00 Gol - fotbal; 0,05 Doamnele aleg

RTL KLUB

7,30 O lume dispărută - doc.; 8,00 Clubul copiilor; **11,25 Primul sărut** - s. Franța; **11,55 Helene și băieții** - s.; 12,25 Secolul nostru; 13,20 Clubul rețetelor; 14,00 Știri; **14,10 Ucigași în vacanță** - f. pol. Anglia cu Peter Ustinov; **16,25 Noile aventuri ale lui Robin Hood** - s.; **17,15 Felix** - s.; **18,10 Amazon - Prizonierii** - s. av. SUA, cu Patrick Stewart; 19,05 Loto; 19,30 Știri; 19,50 Dosar politic și social; 20,15 Concurs TV; **21,00 Perla Nilului** - f. av. SUA, cu Michael Douglas, Kathleen Turner; **23,00 Femeia mușcătoare** - comedie-acțiune, SUA; 1,10 Știri; 1,25 Parlament

DUNA TV

6,35 Calendar; 8,05 Pentru copii; **8,40 2001 - Odiseea** - s.; **9,05 Micul meu oraș** - s.; 9,30 Copiii sticlarului - basm; 11,30 Ora de istorie; 12,10 Începuturile vieții mănăstirești; 12,35 Galarie istorică; 12,50 Știri; 13,10 Dansuri populare; 13,20 Amintiri; **13,40 Fecioara la scăldat** - f. Ungaria; 15,10 cronica mileniului; **15,45 Târgul deșertăciunilor** - s. Anglia; 16,40 Voci de aur pe peliculă - doc.; 17,40 Glasul mării; 18,35 Frânturi; 19,00 Săptămâna; 19,35 Știri; 20,00 Desene animate; 20,25 Talent; 21,00 Elegie - studiu cinematografic; **21,20 Sinbad** - f. Ungaria; 22,50 Dunasport; **23,05 Ziua Lunii pline** - f. Rusia; 0,35 Muzică clasică

VĂ RECOMANDĂM

PRO TV

21,00 Pasărea pe sârmă -

comedie, SUA, 1990

VĂ RECOMANDĂM

ROMÂNIA 1

20,30 Teroare pe podul Londrei - horror

Podul Londrei, Anglia 1888. Jack Spintectătorul moare înecat în Tamisa. Podul Londrei, Lacul Havasu, Arizona, 1985. Ultima piatră din podul de odinioară este așezată, iar locuitorii sărbătoresc evenimentul. Din acest moment, încep să se petreacă crime oribile, iar detectivul Don Gregory trebuie să găsească vinovatul. În mintea sa, polițitul este convins că spiritul lui Jack Spintecătorul are ceva de-a face cu toată tărășenia, dar nimeni nu-l crede...

TELE 7 ABC

7,00 Muzică
8,00 Sandwich și Fetz
10,00 Tentații - rel.
10,30 Muzică - rel.
11,00 La puterea a doua - rel.
12,00 Ofsaid
14,00 Club ABC - rel.
15,00 Documentar
16,00 D'ale lui Cătălin
18,00 24 de ore din 24
18,30 AS Show
19,25 Telecaricatura zilei
19,30 La ordinea zilei
21,00 Telejurnal
21,30 Germania astăzi - doc.
22,00 Manager XXI
23,00 D' ale lui Cătălin - rel.
1,00 Muzică
5,00 Lumea serviciilor secrete - rel.

HBO

8,00 Arma mortală 2 - acțiune, SUA, 1989
9,50 Blues Brothers 2000 - comedie, SUA, 1998
11,50 Podul dragonilor - acțiune, SUA, 1999
13,20 Elizabeth - biografic, Marea Britanie, 1998
15,20 Adio, iubite - thriller, SUA, 1999
16,55 Ed - dramă, SUA, 1996
18,25 Fata de pe pod - dramă, Franța, 2000
20,00 Gemenii - comedie neagră, Marea Britanie, 1997
21,45 Clubul Joy Luck - dramă, SUA, 1993
0,00 8 mm - thriller, SUA, 1998

ANTENA 1 - TV ARAD

6,00 Magazin sportiv - rel.
6,20 Publicitate, Promo, Revista presei
6,30 Știri TVA - rel.
7,00 Observator
8,00 'Neata
11,00 Zile din viața noastră - s.
12,00 Elena, viața mea - s.
13,00 Știrile amiezii
13,15 Genghis Han - aventuri/dramă, SUA, 1965
16,00 Hoinar prin țară
16,30 Publicitate, Promo
16,45 Știri TVA
17,20 Îmbrățișări pătimașe - s.
19,00 Observator
19,50 Sport
20,00 Pirații din Caraibe - aventuri, coprod., 1998
21,55 Ediția de noapte TVA
22,00 Marius Tucă Show
23,00 Observator
23,25 Sport
23,30 Noaptea târziu cu Mircea Badea
0,30 Intrigi în Paradis - s.
1,30 Observator - rel.
2,30 Escandalo - s.
3,30 Cosas del Anmor - s.
4,30 Noaptea târziu... - rel.
5,30 Îmbrățișări pătimașe - s.

TV INTERSAT

8,25 Deschiderea programului
8,30 Cafeaua de dimineață
9,30 Preciosa - s.
10,15 Forțele speciale de elită - s.
11,00 Știrile Intersat
12,00 Something to sing about - f. rel.
13,30 Desene animate
14,00 Deșertul vorbește - s.
14,30 Sporturi Safari - s.
15,00 Forțele speciale de elită - s.
16,00 Microb - rel.
17,30 Emisiune în limba germană
18,00 Haideți să ne jucăm - s.
18,15 Știrile Intersat
19,00 Preciosa - s.
20,00 Cavaleri și războinici - s.
21,00 Mistere, farmece și miracole - s.
21,30 Detour - film
23,00 Știrile Intersat
(■) 0,00 Erotica
5,00 Închiderea programului

DISCOVERY

10,00 Aventuri la pescuit cu Rex Hunt
10,25 Turbo
10,55 Ultimul husky
11,50 Avioane de luptă
12,45 Călătorii cu Ana Walker
13,10 Momente cruciale ale istoriei
13,40 Vânătorul de crocodili
14,30 Ghidul mumiilor
15,25 Enigma mumiilor din deșert
16,15 Războiul submarinelor
17,10 Comori pierdute din Valea Iangtze
18,05 Momente cruciale ale istoriei
18,30 Aventuri la pescuit cu Rex Hunt
19,00 Meșterul tâmplar
19,30 Istoria ceramicii cu Anthony Henn
20,00 Ghidul rechinilor
21,00 Călătorii cu Anna Walker
21,30 Școala de scufundări
22,00 Istoria neobișnuită a automobilului
23,00 Ghidul avioanelor
0,00 De ce se prăbușesc clădirile?
1,00 Mașini extreme
2,00 Acoliții lui Hitler
3,00 Comori pierdute din Valea Iangtze

TV 2

7,00 Matinal; **10,00 Pământul făgăduinței** - s.; 11,00 Ura, călătorim!; 11,25 Ofertă directă; 12,30 Galerie istorică; 12,35 Fereastră spre Europa; **13,05 Plin de viață** - s.; 13,40 Comedie, SUA cu Shirley Mac Laine; **14,00 Întoarcerea în Paradis** - f. Germania; **15,45 Colombo** - s.; **16,55 Marimar** - s.; **17,15 Milady** - s.; **17,45 Inimi rănite** - s.; **18,15 Fiorella** - s.; **19,00 Frumoasa din Apaculpo** - s.; 19,30 Fapte; 20,00 Multimilionar; **20,50 Înger sălbatic** - s.; **21,30 Walker** - s.; **22,30 Kick boxer 2** - f. act. SUA, cu Sasha Mitchell; 0,10 Bună seara Ungaria; 0,45 Fără pereche - invitat Dobo Kata; **1,30 Nana** - f. IT.-SUA

PRO 7

7,00 Sam - magazin; 7,50 Taff - magazin; **8,45 Cine-i șeful?** - s.; **9,15 Familia Bundy** - s.; **9,45 Legături de familie** - s.; **10,20 Men At Work** - comedie, pol. SUA, cu Charlie Sheen; **12,05 Matlock** - s.; **13,05 Bill Cosby show** - s.; **13,30 Roseanne** - s.; 14,00 Sam; 15,00 Talkshow-uri; 18,00 Taff - magazin; **19,00 Sabrina** - s.; **19,30 Familia Bundy** - s.; **8,00 Simpsonii** - s.; 20,55 Știri, meteo; **21,15 Spitalul de urgență** - s.; 22,15 **Clinica din Berlin** - s.; 23,15 TV Total; 0,15 Bizz; **0,45 Millenium** - s. SUA cu Lance Henriksen, ep. 1

SAT 1

6,30 Matinal; 10,00 Shopping; **11,00 Zona lui Wolf** - s.; 12,00 Talkshow-uri; **17,00 Star Trek** - s. SF; 18,00 Quiz; 18,30 Știri; 19,00 Quiz show; 19,30 Știri; 20,00 Blitz magazin; 20,40 Quiz show; **21,15 Complotul „bebelașul"** - thriller, Germania, 2000; 23,15 Dosarele 1/20; 0,15 Harald Schmidt show; 1,15 Știri; **1,35 Frasier** - s.; 2,00 Fotbal

TV 5

17,20 Invitatul TV 5; 17,30 Magazin; 18,05 Piramide; 18,30 Întrebări pentru campion; 19,00 Jurnal; **19,15 Câini fără stăpân** - s.; 21,00 Jurnal Elveția; 21,30 Jurnal Franța; 22,05 Timpul prezent; 23,00 Jurnal; **23,15 Frumoasa** - s.; 1,00 Jurnal

EUROSPORT

9,30 Tenis - turneu WTA Roma; 10,30 Super Racing Weekend; 12,00 Moto cu ataș - Monza; 13,00 Fotbal, Eurogol magazin; 14,30 Eurosport Special - Watts show; 15,00 Tenis - turneu WTA Roma, în direct; 18,00 Fotbal - Eurogol magazin; 19,30 Sporturi extreme; 20,00 Motocross CM; 21,00 Tenis - turneu WTA Roma, în direct; 22,30 Box; 0,00 News Report; 0,15 Motorsport - curse camioane, Valencia/Spania; 0,45 Tenis - WTA Roma runda 1.

VĂ RECOMANDĂM

PRIMA TV

20,00 Red Rock - thriller

Cu ultimii cinci dolari în buzunar, Michael un bărbat fără căpătâi și însoțit mereu de ghinion, pleacă în căutarea unei slujbe. Ajungând în orățelul Red Rock, intră într-un bar unde are surpriza să constate că barmanul, Wayno îl confundă cu un anume Lyle din Dallas. Sperând că este rost de ceva bani, Michael acceptă identitatea atribuită. Parțial, intuiția sa nu a dat greș, căci barmanul îi oferă 10.000 de dolari în schimbul unui „serviciu": să-i ucidă soția.

VĂ RECOMANDĂM

HBO

20,00 Gemenii - comedie neagră

În Swansea, un orășel industrial din Scoția, frații Julian și Jeremy terorizează locuitorii furând mașini, organizând curse nebunești și fumând țigări cu droguri. Când tatăl lor, Fatty suferă un accident de muncă cei doi frați solicită despăgubiri materiale însemnate. Cartwright refuză însă fiind, sub aparențele unui om de afaceri respectabil, un periculos traficant de droguri, aflat în cârdășie cu doi polițiști corupți. Din acest moment, între cei doi frați și Cartwright se declanșează un adevărat război...

TVR 1

7,00 Telematinal
* Jurnal de dimineață
9,15 Ora G - rel.
10,00 Pasiuni - s. rel.
10,45 TVR Cluj
11,50 TVR Iași
12,55 TVR Timișoara
14,00 Jurnalul de prânz
14,15 Infomania
14,30 Iartă-mă! - rel.
15,30 Orice e posibil -s.
16,00 Puncte cardinale
16,30 Kronika
17,30 Avanpremieră Știri
17,35 Pentru dvs, doamnă!
18,15 Pasiuni - s.rel.
19,00 Cu ochii'n 4
19,50 Familia ... Corect!
20,00 Jurnal. Meteo
20,40 Sport
20,45 Dorințe deșarte - comedie romantică, SUA, 1997
22,20 Clubul de spiritism
22,50 Jurnalul de noapte
23,05 Videoteca veselă
23,50 Lumea dansului
0,50 Cu ochii'n 4
1,40 Infomania
2,00 Jurnal. Meteo. Sport - rel.
(●) **2,45 Aventură diabolică** - dramă, Marea Britanie, 1999 (I)
3,55 Puncte cardinale - rel.
4,20 Încurcături în familie - s.
4,50 Videoteca veselă - rel.

TVR 2

7,00 D-ra Andreea - s. rel.
7,50 Autograf muzical - rel.
8,05 Să vindeci! - rel.
8,35 Prețul succesului - rel.
9,05 Arca lui Noe - rel.
9,35 Tip-top, mini-top - rel.
10,05 Obsesia vitezei - rel.
10,50 Afaceri la cheie - rel.
11,30 Tată, am încurcat-o - s. rel.
12,00 Reforma la bani mărunți - rel.
12,30 Oprirea obligatorie - rel.
12,45 D-ra Andreea - s.
13,40 Tribuna partidelor parlamentare
14,10 Desene animate
15,30 Știri
15,35 Trupa DP 2
17,00 Poftă bună cu Petrișor!
17,10 Autograf muzical
17,30 Călătorind prin țară
18,00 Tată, am încurcat-o! - s.
18,30 Telejurnal TVR 2
18,50 Desene animate
19,15 Toți împreună
20,05 În mijlocul furtunii - s.
21,00 Pragul de sus
22,30 Știri
(●) **22,40 A doua cădere a Constantinopolului** - comedie, România, 1993
0,10 Ghidul călătorului
1,10 Știri bancare
1,15 TVM. Mesager
1,55 Trupa DP 2 - rel.
3,20 Telejurnal TVR 2
3,40 Pragul de sus - rel.
5,10 On line - rel.

PRO TV

7,00 Bună dimineața! * Omul care aduce cartea
8,00 Știrile ProTv
9,00 Tânăr și neliniștit - s.
10,00 Echipa perfectă - s.
11,00 Black Harbour - s. rel.
12,00 Spirit de echipă - s.
(●) **12,30 Un meci istoric** - comedie, Franța, 1974
(●) **14,15 Balada lui Cable Hogue** - western, SUA, 1970
16,00 Tânăr și neliniștit - s.
17,00 Știrile Pro TV
17,45 Teo
19,00 Știrile PRO TV
20,00 Total Recall - s.
20,30 Spitalul de urgență - s.
21,55 Știrile Pro TV
22,00 ROKENO
22,05 Chestiune zilei cu Florin Călinescu
23,45 Știrile Pro TV
0,00 X și Zero
0,10 Pro TV te ascultă ce vezi
0,15 Bine și rău - s.
1,00 Black Harbour - s.
1,45 Jesse - s.
(●) **2,15 Seducție fatală 2** - thriller, SUA, 1998
4,15 Un meci istoric - f. rel.
5,30 Teo - rel.

TV ACASĂ

6,25 Teleshopping
6,40 Iubire fără limite - rel.
7,30 Știrile de Acasă - rel.
8,10 Îngerașul - s. rel.
9,00 Femei înșelate - s. rel.
10,10 Căsuța poveștilor - rel.
10,20 Acasă la bunica - rel.
10,30 Dragoste și putere - rel.
11,00 De 3 x femeie - rel.
11,55 Iubire fără limite - s. rel.
12,50 Betty cea urâtă - s. rel.
13,45 Seducție - s. rel.
14,40 Doctorul casei - rel.
15,30 Înger sălbatic - s.
16,20 Desene animate
16,30 Iubire fără limite - s.
17,30 Dragoste și putere - s.
17,55 Acasă la bunica
18,05 Femei înșelate - s.
19,00 Îngerașul - s.
20,00 Știrile de Acasă
(●) 20,40 De 3 x femeie
21,30 Betty cea urâtă - s.
22,20 Seducție - s.
23,20 Dragoste și putere - rel.
23,45 De 3 x femeie - rel.
0,35 Știrile de Acasă-rel.
1,30 Muzica de Acasă, muzica nopții

PRIMA

7,00 Malcom și Eddie - s. rel.
7,30 Poză la minut - rel.
8,00 Prima Mix!
13,25 Clip Art
13,30 Exploziv
14,00 Motor
14,30 Real TV
15,30 Cavalerul rătăcitor - s.
16,30 Malcolm și Eddie - s.
17,00 Poză la minut - s.
17,30 Camera de râs
18,00 Focus
19,00 În căutarea dreptății - s.
20,00 Red Rock - thriller, SUA, 1992
22,00 Stil
22,45 Focus
23,15 Cavalerul rătăcitor - s. rel.
23,55 Clip Art
0,00 Camera de râs - rel.
0,30 Focus - rel.

ANIMAL PLANET

8,00 Povestiri neobișnuite
9,00 Vânătorul de crocodili
9,30 Parcul maimuțelor
10,00 În mijlocul naturii
10,30 Acvanauții
11,00 Salvați și salvatori
12,00 Școala câinelui
13,00 Școala ghizilor
13,30 Ilustrate din natură
14,00 Animalele lui Aspinall
14,30 Parcul maimuțelor
15,00 Îngrijitor la zoo
15,30 În mijlocul naturii
16,00 În ajutorul animalelor sălbatice
16,30 Spectacolul păsărilor
17,00 Zig & Zag
18,00 Îngrijitor la grădina zoologică
18,30 Reportaje de la grădina zoologică
19,00 Parcul maimuțelor
19,30 Salvați animalele!
20,00 Salvați și salvatori
21,00 Animalele de la A la Z
22,00 Masacrul urșilor
23,00 Urgențe veterinare
23,30 Îngrijitor la grădina zoologică
0,00 Leii din Asia
0,30 La plimbare cu leoparzii
1,00 Aventurile vasului Quest

ATOMIC TV

7,00 Selector
10,25 Reactor - rel.
10,30 File de poveste - rel.
11,00 Atomix - rel.
14,00 Interactiv
15,30 Proaspete și fierbinți - hit-uri ale momentului
15,55 Reactor
16,00 Aria 52 - rel.
17,00 Selector
19,00 Atomix
21,55 Reactor
22,00 Selector - muzica pe banda rulantă
23,00 Rockada
24,00 Insomnia - Orient Expre
24,30 Insomnia

BUDAPESTA 1

6,45 Lumea satului; 7,00 Matinal; 9,30 Mileniu; **9,40 Vânt fierbinte** - s. ultimul ep.; 10,45 Magazin; 13,00 Jurnal; 14,00 Magazin minorități; **15,00 Carte ilustrată - Bătrânul** - teatru TV; 16,20 Mileniu; 16,30 Magazin pedagogic; 17,30 Desene animate; 18,00 Cronica mileniului; 18,30 Cronică catolică; 19,00 Știri; 19,15 Spre Europa; **19,25 Poliția nautică** - s. Australia; 20,15 Știrile lumii; 20,30 Știri; **21,05 Orășelul** - s.; 22,05 A fost odată - em. lui Vitray Tamas; 23,00 Știri; 23,30 Tema; 23,45 Magazin cultural; 0,15 BBS - filme experimentale; 0,25 Erdely Miklos - Partita - f. Ungaria

RTL KLUB

7,30 Matinal; 10,05 Clubul rețetelor; **10,20 Iubiri interzise** - s.; **10,45 Iubiri secrete** - s.; 11,35 Top Shop; 12,30 Magazin; 13,30 Clubul rețetelor; 14,00 Știri; 14,20 Cavalcadă; **14,25 Al doilea sărut** - s.; **14,55 Golful Hyperion** - s.; **15,45 Paula și Paulina** - s.; **16,30 Terra nostra** - s.; 16,55 Doar un cuvânt costă - concurs; **17,00 Faimoși și bogați** - s.; **17,20 Monika** - s.; 18,10 Costă, un cuvânt - concurs; **18,15 Maria** - s.; 19,10 Întâlniri - jurnalul vedetelor; 19,30 Știri; 19,55 Focus; 20,20 Fii și tu milionar - concurs TV; 20,55 Între prieteni; **21,25 Schimbul trei** - s.; **22,15 Masca morții** - acțiune, SUA, cu Lorenzo Lamas; 23,50 Știri; **0,10 Clubul plăcerilor de rai** - f. SUA

DUNA TV

6,30 Matinal; 9,40 Cronica mileniului; 10,10 Ce-i adevărat, e adevărat; **11,00 Călăreții vântului** - s. Germania; 11,50 Procedură de faliment - doc.; 12,50 Știri; 13,00 Schimbare; 13,20 Ținutul Dunării; 13,50 Imagini în mișcare; 14,20 Insula; 15,20 Secolul XX; 16,10 Hungaria Litterata; 17,00 Calendar; 19,00 Știri; 19,30 Desene animate; **20,00 Furtuna simțurilor** - s.; **20,40 Povestea Pământului** - s. Anglia 8/5; 21,40 Amintiri maghiare la Adriatica - 12/4; 22,00 Știri; **22,35 Post scriptum** - f. muzical, Ungaria; **0,05 Amețeală** - f. Ungaria; 0,10 Jacob Jordaens - doc. Anglia

VĂ RECOMANDĂM

ANTENA 1

20,00 Pirații din Caraibe - aventuri, coprod., 1998

VĂ RECOMANDĂM

PRO TV

14,15 Balada lui Cable Hogue - western

Lăsat în mijlocul deșertului fără măgar, pușcă și provizii, de doi jefuitori periculoși, Cable Hogue este salvat ca prin minune de apariția unei oaze binefăcătoare. Cum sursa de apă este situată în apropierea unei șosele, Hogue intuiește că, cu un pic de efort, poate transforma locul într-un mic paradis și, mai ales, o afacere profitabilă. Mai mult, într-una din călătoriile întreprinse în orășelul din apropiere, cowboy-ul găsește o prostituată drăguță, Hildy care acceptă să-și părăsească „slujba" și să-l însoțească. Dar, chiar dacă Hogue a descoperit rețeta succesului, există un lucru căruia nu i se poate împotrivi: progresul...

TELE 7 ABC

8,00 Muzică
9,00 Îți mai aduci aminte, Doamnă - rel.
10,00 Muzică - rel.
11,00 La ordinea zilei - rel.
12,30 În justiție - rel.
14,30 Muzică
15,00 Documentar
15,45 Cinetour
16,30 Telecaricatura zilei
16,35 Clipuri muzicale
17,00 Forța destinului
18,00 Cutia muzicală
19,00 Muzică
20,00 As Show
21,00 Telejurnal
21,59 Telecaricatura zilei
22,00 Loto - Pariul Trio
22,30 Muzică
23,15 Cinetour - rel.
0,00 Cutia muzicală - rel.
1,00 Muzică
4,30 Forța destinului - rel.

HBO

7,35 Întoarcerea în Oz - fantastic, SUA, 1985
9,30 Pan Tadeusz - dramă, Polonia/Franța, 1999
11,40 Concert Savage Garden
12,45 Masca lui Zorro - aventuri, SUA, 1999
15,00 Lansky - dramă, SUA, 1999
16,55 Ritualuri de împerechere - comedie, SUA, 1999
18,25 Un astronăuc pe Marte - comedie, SUA, 1997
20,00 Capcană pentru hoț - suspans, SUA, 1999
22,00 Scream - horror, SUA, 1996
23,45 Pasiune înșelătoare - dramă, SUA, 1997
1,25 Kama Sutra - s.

ANTENA 1–TV ARAD

6,00 Fir întins
6,30 Mari regizori - Richard Donner - doc.
7,30 Emisiune în limba bulgară
7,50 Publicitate, Promo
8,00 Viața spirituală
8,30 Lumea creștină
9,00 7 zile - retrospectiva săptămânală a Știrilor TVA
10,00 Animax - desene animate
10,20 Infanteria stelară - s.
10,40 Pantera roz - s.
11,10 Tânărul Indiana Jones - s.
12,00 Aventurile lui Sinbad - s.
13,00 Moto GP
14,00 De vorbă cu Adrian Păunescu
17,00 Prezentul simplu
18,00 Amazon - s.
19,00 Observator
19,50 Sport
20,00 Omul cu o mie de fețe - s.
21,00 Divertis
22,00 TeleEurobingo Show
(●) **1,00 Stryker** - acțiune, SUA
4,00 Tânărul Indiana Jones - rel.
5,30 Aventurile lui Sinbad - rel.

TV INTERSAT

8,55 Deschiderea programului
9,00 John Wayne in Randy rides alone - film
10,00 Protectorii se întorc - s.
10,30 Cerul dintre noi - s.
11,00 Știrile Intersat - rel.
12,00 Memories of. 1979
13,00 Life magazin
13,30 O altfel de lume
14,00 Concert umanitar - rel.
16,00 Muzică populară - rel.
16,30 Maeștrii cascadoriei - s.
17,30 Haideți să ne jucăm - s.
17,45 Auto integral
18,15 7 x 7
19,00 At the war with the Arny - film
20,30 Camera ascunsă
21,00 Deșertul vorbește - s.
21,30 That uncertain feeling - film
23,00 7 x 7 - rel.
(■) 0,00 Erotica
5,00 Închiderea programului

DISCOVERY

10,00 Transplant
10,55 Instincte primare
11,50 Construcții din fiare vechi
12,45 De ce se prăbușesc clădirile?
13,40 Al treilea război mondial
15,25 Ghidul corpului uman
16,15 Corpul uman
17,10 Super-structuri
18,05 Călătorii la capătul lumii
19,00 Meșterul tâmplar
19,30 Bucătărie canadiană
20,00 Vânătorul de crocodili
21,00 Secolul oamenilor
22,00 Misterioasa lume a mumiilor
1,00 Criminaliștii
2,00 Planeta - ocean
3,00 Noi descoperiri

TV 2

7,00 Gânduri matinale; 7,30 Martor - doc.; 8,00 Matineu TV; 10,00 Desene animate; **12,00 Sabrina** - s.; 12,25 Sport TV2; **13,10 Călător în timp** - s. SF, cu Scott Bakula; **14,00 Legenda unui braconier** - western, cu Martin Sheen; **16,00 Mac Gyver** - s.; **16,55 Xena** - s.; **17,45 Vipera** - s.; **18,40 Santinela** - s.; 19,30 Fapte; **21,00 Street Fighter** - f. act. SUA, cu Jean Claude Van Damme; **23,05 Colombo** - s.; **0,45 Dosarele Y** - s.; 1,15 Ungaria, mâine; **1,45 Janika** - comedie, Ungaria

PRO 7

7,30 Cosby & Kids; 7,55 Desene animate; 11,40 Mag. cinematografic; **12,25 Un muntean la Chicago** - s. pol.; **13,15 Vipera** - s.; **14,10 Largo Winch** - s. pol. Canada; **15,05 Kelly** - f. av. SUA, 1999; **16,40 Mai mulți bani** - comedie/acțiune, SUA, 1991; **18,10 Bărbați la lucru** - f. comedie/acțiune, SUA, 1989 cu Charlie Sheen; 20,00 Lumea minunată - magazin; 20,55 Știri, sport, meteo; **21,15 Mrs Doubtfire** - comed. SUA, 1993 cu Sally Field, Robin Williams; 23,35 Focus TV magazin; **0,40 Mean Guns** - acțiune, SUA, 1997 cu Christopher Lambert

SAT 1

7,40 Kavik, câinele minune - f. SUA, 1980; 9,10 Show matinal; 10,10 Show-ul săptămânii; **11,10 Alf** - s.; 11,40 Desene animate; **12,05 Inspectorul König** - s. pol. Germ.; **13,05 Fam. Wolkenstein** - s.; **14,05 VIP** - s. acțiune, SUA; **15,05 Mac Gyver** - s.; **16,05 Pensacola** - s.; **17,00 JAG** - s.; **18,00 Farscape** - s. SF; 19,00 Blitz magazin; 19,30 Știri; 20,00 Numai dragostea contează - show; **21,15 Wambo** - dramă, Germania, 1999; 23,25 Jumătatea de oră a lui Kapes - show; 23,55 Planetopia mag. științific; 0,40 Știri și întâmplări

TV 5

13,05 Duminici de sărbătoare; 13,30 Jurnal; 14,05 Să vorbim araba; 14,30 Magazin; 15,00 Jurnal; 15,15 Întrebări pentru campion; 17,00 Jurnal; 17,30 Telecinema; 18,05 Chioșc; 19,00 Jurnal; 19,15 Duminici de sărbătoare; 21,00 Jurnal Belgia

EUROSPORT

9,30 Moto - superbike; 10,30 Moto CM superbike Monza; 11,00 Moto CM - Monza în direct; 11,30 Auto - Formula 3000 Spielberg; 12,45 Moto; 14,00 Supersport Monza/IT.; 15,00 Motocros; 16,00 Auto - Silverstone; 16,30 Auto - Silverstone în direct; 18,45 Știri; 19,00 Ciclism - Turul Romandiei; 20,00 Tenis .- WTA Berlin, finala; 21,15 Moto CM - Monza/IT.; 22,15 News USA; 22,30 Auto Nascar; 0,00 News Report; 0,15 Eurosport Special - Watts show; 0,45 Auto - Silverstone/Anglia.

VĂ RECOMANDĂM

HBO

20,00 Capcană pentru hoț - suspans

În lumea spărgătorilor de mare calibru, Robert „Mac" MacDougal este considerat cel mai experimentat și viclean hoț de obiecte de artă. Prin urmare, când o pictură a lui Rembrandt, de o inestimabilă valoare, este furată din New York, toate bănuielile se îndreaptă spre Mac. Spre norocul acestuia nu se poate dovedi, însă nimic. Cum tabloul este asigurat pentru 24 de milioane de dolari, respectiva companie de asigurări nu este dispusă să scoată cu una, cu două o sumă așa de mare și declanșează o anchetă pe cont propriu. Persoana aleasă pentru o astfel de misiune este Virginia „Gin" Baker, o femeie ambițioasă și inventivă, adică cel mai bun agent de investigații al companiei de asigurări.

VĂ RECOMANDĂM

PRIMA TV

22,45 Legile junglei - acțiune

Unul dintre cei mai buni detectivi, locotenentul Jake Cornel primește o misiune dificilă, poate chiar cea mai dicifilă: să facă ordine în acea parte a orașului condusă de traficanți de droguri și de tot felul de găști, zonă denumită inspirat „Jungla". Încercând să-și facă datoria, Cornel are neșansa de a fi capturat de banda periculosului Odin. Mari amatori de „jocuri", mai ales când sunt presărate cu violență și crime, membrii găștii îi lansează detectivului o provocare: dacă poate scăpa din „junglă" și se întoarce acasă până la răsăritul Soarelui, va fi liber. Dacă nu, atât Cornel, cât și prietena sa vor plăti cu viața. Când ești prins în „junglă", șansele de supraviețuire sunt minime...

TVR 1

7,00 Telematinal
9,00 Surprize, surprize
11,00 Bravo, Bravissimo!
12,30 Știrile de sâmbăta asta - rel.
13,00 Teleenciclopedia - rel.
14,00 Jurnalul de prânz
14,15 Infomania
14,30 Pro Patria
15,30 Orice e posibil - s.
16,00 Kronika
17,30 Avanpremieră Știri
17,35 La țintă
18,15 Pasiuni - s.
19,00 Impas în doi
19,50 Familia ... Corect!
20,00 Jurnal. Meteo
20,40 Sport
20,45 Iartă-mă!
21,45 Scurt pe doi
23,00 Jurnalul de noapte
23,15 Memoria exilului românesc
0,00 Teatru Național de TV prezintă: **Caligula**
2,00 Jurnal. Meteo. Sport - rel.
2,45 Impas în doi - rel.
3,35 Memoria exilului românesc - rel.
4,20 Încurcături în familie - s.
4,50 Scurt pe doi - rel.
6,05 Familia ... Corect - rel.
6,15 La țintă - rel.

TVR 2

7,00 Baschet NBA - rel.
9,00 Corpul uman - rel.
9,50 Acvila - s.
10,15 În direct - s. rel.
10,45 Kideo - rel.
11,10 Știri
(!) **11,15 Tăticul!** - f. rel.
12,45 D-ra Andrea - s.
13,40 Răscruci - rel.
14,10 Des. animate
15,25 Știri
15,30 Atenție, se cântă! - rel.
17,00 Afaceri la cheie
17,30 Misterele vechilor orașe: Cluj-Napoca
18,00 Tată, am încurcat-o! - s.
18,30 Telejurnal TVR 2
18,50 Des. animate
19,15 Toți, împreună
20,15 Obsesia vitezei
21,00 Puls 2001
21,45 Sport Plus
22,30 Știri
22,35 În numele sportului
23,05 Teatru TV: **Oglinda** de Dumitru Solomon
0,30 Euro.doc
1,00 Știri bancare
1,05 TVM. Mesager
1,45 Planeta singuratică
2,35 NBA Action - rel.
3,05 Splendorile naturii
3,55 Arta apărării - rel.
4,25 În numele sportului - rel.
4,55 Sport Plus - rel.

PRO TV

7,00 Bună dimineața! * Omul care aduce cartea
8,00 Știrile Pro TV
9,00 Tânăr și neliniștit - s.
10,00 Echipa perfectă - s.
11,00 Dădaca - s.
11,30 Spirit de echipă - s.
(●) 12,00 O vară periculoasă - dramă, Australia, 1982
(●) 14,15 Pasărea pe sârmă - f. rel.
16,00 Tânăr și neliniștit - s.
17,00 Știrile Pro TV
* Vremea
* ProTV te ascultă ce vezi
17,45 Teo
19,00 Știrile Pro Tv
20,00 De la om la om
21,30 Urmărire generală
21,55 Știrile Pro Tv
22,00 ROKENO
22,05 Avocații - s.
22,45 Provest
23,30 Știrile Pro Tv
0,00 X și Zero
0,05 Pro Tv te ascultă ce vezi
0,15 Marcă înregistrată - rel.
0,45 Black Harbour - s.
1,30 Jesse - s.
(●) 2,00 O vară periculoasă - f. rel.
3,30 De la om la om
4,45 Urmărire generală - rel.
5,45 Teo - rel.

TV ACASĂ

7,15 Teleshopping
7,30 Știrile săptămânii - rel.
8,00 Îngerașul - rel.
8,45 Ramona - rel.
9,30 Căsuța poveștilor - rel.
10,00 Al șaptelea cer - rel.
10,45 Ia-mă acasă - rel.
11,15 Rețeta răzbunării - f. rel.
12,45 După 25 de ani - s. rel.
14,40 Acasă la ... cu Ruxandra Săraru - rel.
15,30 Înger sălbatic - s.
16,20 Des. animate
16,30 Iubire fără limite - s.
17,30 Dragoste și putere - s.
17,55 Acasă la bunica
18,05 Femei înșelate - s.
19,00 Îngerașul - s.
20,00 Știrile de Acasă
20,40 De 3 x femeie
21,30 Betty cea urâtă - s.
22,20 Seducție - s.
23,20 Dragoste și putere - s.
23,45 De 3 x femeie - rel.
0,35 Știrile de Acasă- rel.
1,30 Muzica de acasă, muzica nopții

PRIMA

7,00 Malcolm și Eddie - s.
7,30 Poză la minut - s. rel.
8,00 Prima Mix!
13,25 Clip Art!
13,30 Tradiții
14,00 Impact
14,30 Camera de râs
15,30 Cavalerul rătăcitor - s.
16,30 Malcolm și Eddie - s.
17,00 Poză la minut - s.
17,30 Camera de râs
18,00 Focus
19,00 În căutarea dreptății - s.
20,00 Vrei să fi miliardar?
21,00 Total Recall - SF, SUA, 1990
22,45 Focus
23,15 Cavalerul rătăcitor - rel.
23,55 Clip Art
0,00 Camera de râs - rel.
0,30 Focus - rel.

ANIMAL PLANET

8,00 Un munte în mișcare
9,00 Vânătorul de crocodili
9,30 Parcul maimuțelor
10,00 Contact extrem
10,30 Aventurile lui O'Shea
11,00 Salvați și salvatori
12,00 Rase de câini
13,00 În mijlocul naturii
13,30 Acvanauții
14,00 Salvați și salvatori
14,30 Medicul veterinar
15,00 Salvați animalele
15,30 Urgențe veterinare
16,00 Povestiri de la grădina zoologică
16,30 Spitalul veterinar de urgență
17,00 Rase de câini
18,00 Îngrijitor în Parcul San Diego
18,30 Reportaje de la grădina zoologică
19,00 Parcul maimuțelor
19,30 Salvați animalele!
20,00 Fotograful animalelor sălbatice
20,30 Îngrijitor la Grădina zoologică
21,00 Ucigași profesioniști
22,00 Urși în spatele gratiilor
22,30 Ilustrate din natură
23,00 Urgențe veterinare
23,30 Tehnici de vârf în medicina veterinară
0,00 Rechinii din adâncuri
1,00 Școala ghizilor africani
1,30 Ilustrate din natură

ATOMIC TV

7,00 Selector
10,00 Reactor
10,30 Hai Hui - rel.
11,00 Atomix - rel.
14,00 Interactiv
15,30 Proaspete și fierbinți - hit-uri ale momentului
15,55 Reactor - știrile zilei
16,00 Romanian Top 100 - rel.
18,00 Selector
19,00 Atomix
21,55 Reactor - știrile zilei
22,00 Selector
22,30 File de poveste - rel.
23,00 Aria 52
24,00 - 7,00 Insomnia

VĂ RECOMANDĂM

ANTENA 1

(●) 20,00 Fără scăpare -
dramă, SUA, 1996

BUDAPESTA 1

6,42 Matinal; 6,45 Lumea satului; 7,00 Matinal; 9,30 Mileniu; **9,40 Vânt fierbinte** - s.; 10,40 Matinal; 12,35 Clubul presei; 13,00 Știri; 13,10 Jurnale regionale; 14,00 Mag. minorităților; 15,50 Poșta; 16,20 Mileniu; 16,30 Strada școlii; 17,30 Împreună pe drum; 17,50 Religie; 18,00 Să învățăm Europa; 18,30 Europa magazin; 19,00 Știri; 19,15 Spre Europa - 10/4; **19,25 Poliția nautică** - s.; 20,15 Știrile lumii; 20,30 Jurnal; 21,00 Povestirile mileniului; 21,30 112 - mag. Poliției; 22,10 Cutia neagră - rep.; 22,40 112 Extra; 23,00 Știri; 23,10 Actual; 23,30 Thema; 23,45 Mag. pedagogic; 0,15 Liga campionilor - magazin

RTL KLUB

7,30 Matinal; 10,05 Clubul rețetelor; **10,20 Iubiri interzise** - s.; **10,45 Secrete și iubiri** - s.; 11,35 Top Shop; 12,30 Matinal; 13,30 Clubul rețetelor; 14,00 Știri; 14,20 Cavalcadă; **14,25 Al doilea sărut** - s.; **14,55 Golful Hyperion** - s.; **15,45 Paula și Paulina** - s.; **16,30 Terra nostra** - s.; 16,55 Costă doar un cuvânt - conc.; **17,00 Faimoși și bogați** - s.; 17,20 Monika - show; 18,10 Concurs TV; **18,15 Maria** - s.; 19,10 Întâlniri - jurnalul vedetelor; 19,30 Știri; 19,55 Focus mag.; 20,20 Fii și tu milionar! - conc. TV; 20,55 Între prieteni; **21,25 Jefuitorii minei comorilor** - f. av. Italia; **23,05 Serviciu de iad** - s. pol. SUA; 1,00 Știri; 1,10 Automania

DUNA TV

6,35 Matinal; 9,40 Știrile săptămânii; 10,15 Ținuturi uitate; 10,45 Clipe memorabile; **11,15 Acolo unde nimic nu-i sfânt** - comedie, SUA; 12,30 Amintiri; 12,50 Știri; 13,20 Dunasport; **14,00 Jungla nebună** - s.; 14,25 Aula - jurnal tineri; 15,30 Talent; 16,00 Ora de istorie; 16,40 Galerie istorică; 17,00 Calendar; 18,50 Mileniu; 19,00 Știri; 19,30 Desene animate; 20,00 Minoritates Mundi; 20,30 Ziua de naștere a lui Huszarik Zoltan - concert; 22,00 Știri; 22,35 Insula; **23,35 Woyzeck** - f. Ungaria

VĂ RECOMANDĂM

PRIMA TV
21,00Total Recall - acțiune SF

Undeva în viitor, Pământul a supraviețuit unui al treilea război mondial, iar planeta Marte a fost colonizată. Până acum, viața lui Doug Quaid, muncitor în domeniul construcțiilor, a fost liniștită și fericită. Dar, totul se destramă când Quaid descoperă că amintirile sale derivă nu din realitate, ci dintr-un microcip implantat în creierul său. Dorind să afle adevărul, bărbatul declanșează o mică investigație și ceea ce va descoperi reprezintă un șoc de proporții.

TELE 7 ABC

7,00 Muzică
8,00 Sandwich și Fetz
10,00 Forța destinului - rel.
11,00 Cinetour
12,00 Cutia muzicală
13,00 Muzică
16,00 D'ale lui Cătălin
18,00 La puterea a doua
18,55 Pronosport
19,00 Germania astăzi
19,25 Telecaricatura zilei
19,45 Muzică
21,00 Telejurnal
21,30 Auto Moto Sport TV - doc.
22,00 Ofsaid
0,00 D'ale lui Cătălin
2,00 Muzică
4,30 Ofsaid - rel.
6,30 Telejurnal - rel.

HBO

8,00 Pasiune înșelătoare - dramă, Marea Britanie, 1997
9,45 Maybe Baby - comedie, SUA, 2000
11,20 O singură noapte - dragoste, SUA, 2000
12,55 Ultimul cartuș - acțiune, România, 1973
14,40 Bine ați venit în Woop Woop - comedie, SUA, 1997
16,15 Croazieră cu peripeții - comedie, SUA, 1997
18,05 Prieten sau iubit - comedie romantică, SUA, 1998
20,00 Muppets în spațiu - comedie SF, SUA, 1999
21,30 Spawn - s.
22,00 Panică în tunel - thriller, SUA, 1996
23,55 Arma mortală 2 - acțiune, SUA, 1989
1,45 Cubul - SF, Canada, 1998

ANTENA 1-TV ARAD

6,00 7 zile - retrospectiva săptămânală a Știrilor TVA - rel.
7,00 Observator
8,00 'Neața
11,00 Zile din viața noastră - s.
12,00 Orient Expres - rel.
13,00 Știrile amiezii
14,00 Cascadorii de la Hollywood - s.
15,00 Divertis - rel.
16,00 Magazin sportiv
16,30 Publicitate, promo
16,45 Știri TVA
17,20 Îmbrățișări pătimașe - s.
19,00 Observator
19,50 Sport
(●) 20,00 Fără scăpare - dramă, SUA, 1996
21,55 Ediția de noapte TVA
22,00 Marius Tucă Show
23,00 Observator
23,25 Sport
23,30 Noaptea târziu, cu Mircea Badea
0,30 Intrigi în Paradis - s.
1,30 Observator - rel.
2,30 Escandalo - s.
3,30 Cosas del Amor - s.
4,30 Noaptea târziu - rel.
5,30 Îmbrățișări pătimașe - s., rel.

TV INTERSAT

8,25 Deschiderea programului
8,30 Cafeaua de dimineață
9,30 Precioasa - s.
10,15 Forțele speciale de elită - s.
11,00 7 x 7 - rel.
12,00 That uncertain feesing - film rel.
13,30 Cerul dintre noi - s.
14,00 Sporturi Safari - s.
14,30 Memories of 1979 - s.
15,30 Life Magazin
16,00 Deșertul vorbește - s.
16,30 Sos Coast Guard - s.
17,00 Auto integral
17,30 Forțele speciale de elită - s.
18,15 Știrile intersat - Vocea străzii - Reportajul zilei
19,00 Precioasa - s.
(●) 20,00 Something to sing about - film
21,30 Microb
23,00 Știrile Intersat * Vocea străzii - Reportajul zilei
(■) 0,00 Erotica
5,00 Închiderea programului

DISCOVERY

10,00 Planeta ocean
10,55 Noi descoperiri
11,50 Miturile omenirii
12,45 Enigma din cer
13,40 Mumii înghețate în timp
14,30 Mumii din Peru
15,25 Autopsii străvechi
16,15 Mașini rapide
17,10 Jurassica
18,05 Momente cruciale ale istoriei: Bătălia de la Actium
18,30 Aventuri la pescuit cu Rex Hunt
19,00 Bucătărie canadiană
19,30 Kingsbury Square
20,00 Ultimul husky
21,00 Călătorii cu Anna Walker
21,30 Turbo
22,00 Vânătorul de crocodili
23,00 Ghidul mumiilor
0,00 Enigma mumiilor din deșert
1,00 Războiul submarinelor
2,00 Avioane de luptă
3,00 Jurassica

TV 2

7,00 Matinal; **10,00 Pământul făgăduinței** - s.; 11,00 Jurnal; 12,10 Ofertă directă; 13,10 Matinal; 13,15 Galerie istorică; **13,20 Plin de viață** - s.; **13,50 Academia campionilor** - s.; **14,20 Janika** - comedie, Ungaria, cu Latabar Kalman; **15,45 Colombo** - s.; **16,55 Marimar** - s.; **17,15 Milady** - s.; **17,45 Inimi rănite** - s.; **18,15 Fiorella** - s.; **19,00 Frumoasa din Acapulco** - s.; 19,30 Fapte; 20,00 Multimilionar; **21,00 Înger sălbatic** - s.; **21,30 JAG - Onoare militară** - s.; **22,30 Urmă fierbinte** - s.; 23,20 Lumea pușcăriilor - doc.; 23,55 Bună seara Ungaria; 0,45 Mobil party - rep.; **0,55 Misiunea primejdioasă** - s.

PRO 7

7,40 Taff mag.; **8,35 Dharma & Greg - s.**; 9,00 Povești de dragoste; 9,55 Talk, talk, talk; **10,25 Kelly** - aventuri, SUA, 1999; **12,05 Matlock** - s.; **13,05 Billy Cosby show** - s.; **13,30 Roseanne** - s.; 14,00 Sam - magazin; 15,00 Talkshow-uri; 18,00 Taff - magazin; **19,00 Sabrina** - s.; **19,30 Fam. Bundy** - s.; 20,30 Galileo - mag.; 20,55 Știri; **21,15 Dosarele X** - s. SF; **22,15 Șapte zile** - s. SF SUA; 23,15 TV Total show; 0,15 Bullyparade

SAT 1

6,30 Matinal; 10,00 Shopping; **11,00 Zona lui Wolf** - s.; 12,00 Talkshow-uri; **17,00 Chicago Hope** - s.; 18,00 Quiz show; **18,30 Știri;** 19,30 Quiz show; 19,00 Știri; 20,00 Blitz magazin; 20,40 Quiz show; **21,15 Patrula aeriană** - s.; **22,15 Anke** - s. distr. Germania 11/1; **23,15 Strada „Mila roșie“** - **s.**; 0,15 Spiegel TV reportaje; 0,50 24 ore

TV 5

14,05 Pus la punct; 15,00 Jurnal; **15,15 Bătălia** - s.; 17,00 Jurnal; 17,20 Invitatul TV 5; 17,30 Mediteraneo; 18,05 Piramide; 18,30 Întrebări pentru campion; 19,00 Jurnal TV 5; **19,15 Bătălia** - s.; 21,00 Jurnal Elveția; 21,30 Jurnal Franța

EUROSPORT

9,30 Motorsport Silverstone /Anglia; 11,00 Moto CM Monza/IT.; 12,00 Ciclism - Turul Romandiei; 13,00 Tenis - WTA Berlin, finala; 14,00 Moto cu ataș - Monza; 15,00 Tenis - turneu ATP Roma în direct; 18,00 Eurosport Special - Watts show; 18,30 Auto Nascar, Richmond; 19,30 Eurogol magazin; 21,00 Eurosport Special - retrospectiva săptămânii; 21,30 Auto - Silverstone/Anglia; 23,00 Moto cu ataș - Monza; 0,00 News Report; 0,15 Fotbal - Eurogol - magazin; 1,45 Eurosport Special - scenele săptămânii.

VĂ RECOMANDĂM

HBO
8,00 Pasiune înșelătoare - dragoste

Bazat pe romanul clasic omonim al lui Henry James, filmul prezintă povestea unui cuplu care are tot ce-și dorește mai puțin bani, a unei moștenitoare căreia îi lipsește dragostea și a unei propuneri căreia cu greu îi poți rezista.

VĂ RECOMANDĂM

HBO
20,00 Muppets în spațiu - comedie

Când Gonzo și prietenul său Rizzo încearcă să afle mai multe despre „rădăcinile” lor, primul face o descoperire de-a dreptul șocantă: părinții săi sunt creaturi extraterestre. Bulversat de cele aflate, Gonzo anunță incredibila știre în show-ul lui Miss Piggy pentru ca în curând, să se trezească subiectul unei teribile conspirații guvernamentale, al cărei „creier” este periculosul K. Edgar Singer. Treptat, Gonzo este forțat să aleagă: se îmbarcă la bordul unei farfurii zburătoare pentru a trăi alături de familia sa sau rămâne pe Pământ, alături de bunii și vechii săi prieteni?

Alessandra Stoicescu apare pe post cu haine create de firma arădeană „Ellis"

Aproape de miezul nopții, Alessandra Stoicescu intră în casele noastre cu știrile Antenei 1. Dezinvoltă, stăpână pe sine - la fel ca pe micul ecran - a răspuns câtorva întrebări neconvenționale.

– Domnișoară Alessandra Stoicescu, la ce vârstă și în ce context ați ajuns în televiziune?

– La 18 ani și câteva luni am intrat în televiziune. Pe vremea aceea făceam parte din public, la o emisiune de divertisment. Efectiv așa am început. A fost șansa mea. De-acolo am ajuns, încet-încet reporter, am fost acceptată în redacția de Știri ca prezentator de știri, editor de știri. În același timp am făcut emisiuni în direct, am luat premii APTR. Am urcat.

– Ce calități v-au impus printre cei mai îndrăgiți prezentatori de știri?

– Îmi doresc să fiu printre cei mai îndrăgiți prezentatori de știri. Pur și simplu am simțit că asta este meseria care mi se potrivește. O fac cu multă pasiune. Cred că e vorba de perseverență, de inteligență nativă - fără a fi lipsită de modestie - de un fizic agreabil și, uneori, de faptul că sunt extrem de bătăioasă în interviurile în direct.

– Ce faceți pentru a vă stăpâni emoțiile când intrați în emisie?

– Îmi spun că totul va ieși foarte bine. În general, așa mă liniștesc înainte de a intra în emisie. Am în continuare emoții, dar îmi spun că trebuie să fiu înțeleaptă, foarte concentrată la ceea ce fac și la a comunica foarte bine cu cei care mă privesc.

– Cât de importantă considerați că este cariera pentru o femeie?

– Depinde de femeie. Fiecare femeie hotărăște pentru ea însăși. Pentru mine este foarte importantă jurnalistica, pentru că sunt jurnalist. Această meserie îmi ocupă foarte mult timp.

– V-ați propus să fiți o femeie de carieră?

– Nu mi-am propus, s-a întâmplat. Mi-am propus să fiu un bun profesionist.

– În timpul liber, cum vă relaxați?

– Citesc, mă uit la televizor, mă plimb, ascult muzică. Mă relaxez ca orice om normal.

– Dar cu dragostea cum stați?

– Relativ bine. Viața are suișuri și coborâșuri. Cred că aștept în continuare surpriza de după colț!

– Asta înseamnă că nu aveți un ales al inimii?

– Poate că există dar poate că aștept ca totul să fie foarte bine. Sunt idealistă din punctul ăsta de vedere.

– Ce calități trebuie să aibă iubitul dvs.?

– Trebuie să fie inteligent, tandru, să îmi înțeleagă bine programul, modul de a fi, într-un cuvânt, să ne potrivim. Și asta se simte. Dragostea vine de la sine.

– Acum iubiți?

– Da. Sunt un om care iubește în fiecare clipă a vieții ceva: viața, animalele, natura, iubesc.

– Dar o persoană anume iubiți?

– Sigur că da!

– Este o persoană cunoscută?

– Cunoscută mie. Nu e o persoană publică.

– În ultima vreme look-ul dvs. s-a schimbat de câteva ori. Care e culoarea părului care credeți că vă avantajează cel mai bine?

– Blond. Combinații de blond: cu șuvițe, blond roșcat, blond castaniu, blond alb.

– Dar culoarea naturală a părului dvs. care este?

– Șaten-roșcat.

– Ați fost în Arad. Cu ce impresii ați plecat din orașul nostru?

– Este un oraș superb, în care m-am simțit foarte bine. Este un oraș care reprezintă foarte bine zona de vest a țării. Este diferit de București, unde lumea este mult mai grăbită, mai nepoliticoasă. Uită de bunele maniere de multe ori. La Arad oamenii sunt altfel; parcă mai așezați, parcă mai boemi.

– Când veți reveni în Arad?

– Sper, cât de curând. Eu am o legătură sufletească cu Aradul. Cea care se ocupă de look-ul meu pe post, ca prezentator de știri, este Eli Lăslean.

– O apreciați ca femeie și creatoare?

– Foarte mult. Este o personalitate puternică. A reușit să treacă peste multe lucruri grele din viață. E o ambițioasă. Suntem prietene bune.

– Cum s-a întâmplat ca în emisiunile de știri să purtați haine create de Eli, la Arad?

– Pur și simplu ne-am cunoscut. Eu îmi căutam un creator care să se ocupe de imaginea mea, ea își dorea acest lucru.

– De cât timp îmbrăcați haine marca „Ellis"?

– De un an și jumătate.

TEODORA MATICA
Foto: ONORIU FELEA

CEA MAI FRUMOASĂ CITITOARE

Știm că ești frumoasă. Nu ai nevoie decât de puțin curaj pentru a ne trimite o fotografie cu tine. Doar așa poți participa la concursul CEA MAI FRUMOASĂ CITITOARE a paginii FEMINA. Dintre pozele pe care le vom primi la redacție, un juriu format din ziariști ai cotidianului „Adevărul" o va alege pe cea câștigătoare. Fotografia va fi publicată în pagina FEMINA. Odată la jumătate de an, dintre pozele câștigătoare va fi aleasă cea mai frumoasă cititoare din ultimele șase luni, care va primi și un premiu.

Scrie-ne câteva rânduri despre tine (vârsta, profesia, hobby-uri, dorința ta cea mai mare), alătură-le fotografia și trimite-le pe adresa: Redacția Adevărul, B-dul Revoluției nr. 81, pentru concursul „Cea mai frumoasă cititoare".

Cea mai frumoasă cititoare a paginii de astăzi este Luminița Mânzat, din Nădlac. Ea are 19 ani, lucrează la o fabrică de tricotaje și îi place muzica „latino". Cea mai mare dorință a Luminiței este să-și petreacă vacanța la mare.

Îngrijește-te!

Podoaba capilară vorbește despre tine!

Din comoditate sau din motive financiare, multe femei cred că e mai avantajos să își aranjeze părul acasă și nu într-un salon de coafură. Nu întotdeauna soluția aleasă e cea mai bună. Permanentul, vopsitul părului, tunsul au, fără îndoială, nevoie de mâna experimentată a stilistului. Un permanent făcut la întâmplare, o vopsea aplicată peste permanent, alte și alte operațiuni empirice pot să ducă la o degradare avansată a părului iar regenerarea poate dura chiar mai bine de un an. În astfel de situații, pățita apelează, în final, tot la coafori. Decât scumpi la tărâță și ieftini la făină, mai bine să cerem sfatul unui specialist și să nu încercăm să facem experiențe pe propriul nostru... cap, pe care apoi să le plătim cu un look respingător.

Câteva sugestii pentru un păr neted, suplu și strălucitor, de la stilistul **Hangina Enăștescu** - salonul de înfrumusețare „Hangi".

Cele trei deziderate amintite anterior și râvnite de orice femeie încep cu tratamentul pielii capului, adesea ignorat. Folosiți, dacă e cazul, șampon dermoprotector care regularizează descuamarea pielii eliminând mătreața și șampon sebocontrol care elimină cu delicatețe excesul de sebum.

Foto: ONORIU FELEA

Stilistul spune că **„părul vorbește despre modul dvs. de viață. Și că e timpul să încerci să dai părului propria personalitate"**. Cum? Prin culori. **„Colorându-ți părul îți colorezi viața"**.

Îndrăznește culori luminoase - se poartă! - blonde, ciocolatii-aurii, ciocolatii-castanii sau culori țipătoare: roșu grenadine, red paradise, vulcan red. Aveți îndoieli că vă „prinde culoarea"? Pentru asta sunt stiliștii care vă așteaptă și vă ajută să vă îmbunătățiți imaginea.

Zilele frumoase bat la ușă și soarele ne îmbie la plajă. Nu uitați că și părul are nevoie de îngrijire specială. **Hangi** recomandă folosirea produselor cu filtre UV: tratamente pentru păr, măști protectoare și fortifiante. Dacă părul e permanentat sau vopsit, când vă expuneți la soare acoperiți-vă capul cu un batic! E șic și totodată protector. Apa, dură, „mănâncă" viața firului de păr tratat cu substanțe active. Pentru a preîntâmpina acest neajuns apelați la măștile și cremele tratament reparatorii pentru păr.

Dacă aveți probleme de sănătate a firului de păr sau a pielii capului puteți apela la un tratament sigur. În salonul „Hangi" un termostimulator electronic cu infraroșii tratamentează părul deteriorat, căderea precoce a părului, excesul de sebum și preîntâmpină dificultățile de pieptănare.

T.M.

Tenul, primăvara

După perioada de iarnă, tenul are nevoie de un tratament special de dezintoxicare și curățare profundă. **Adela Kallai**, cosmeticiană la Salonul de înfrumusețare „Hangi" spune că cel mai indicat ar fi o ionizare cu fructe, tratament care se face doar în saloanele cosmetice. În funcție de tipul de ten se folosește: portocală pentru ten gras, kiwi pentru ten uscat și castravete pentru cel mixt.

Sunt binevenite tratamentele complete de curățare a tenului (lunare) și masajele bilunare. Zilnic, acasă, se recomandă atât dimineața cât și seara o curățare prin demachiere cu demachiant și loțiune tonică. Neapărat se aplică o cremă hidratantă și, dacă aveți tenul uscat, puteți folosi și creme nutritive, de zi și de noapte.

Asemeni părului și tenul are nevoie de îngrijiri speciale în timpul expunerii la soare. Aplicarea pe fată a cremelor grase este obligatorie pentru orice tip de ten. Sunt și mai binevenite loțiunile de protecție pentru fată cu factor foarte mare. Nu uitați de ochelarii de soare care previn apariția ridurilor din jurul ochilor.

În ton cu strălucirea soarelui și tenul dumneavoastră trebuie să fie cât mai luminos. Înainte de machiaj aplicați neapărat o cremă. Chiar dacă aveți ten bronzat folosiți fond de ten și pudră, în tonuri cât mai apropiate de nuanța pielii. Pudra fixează fondul de ten și preîntâmpină strălucirea tenului.

Fardați-vă ochii cu nuanțe cât mai deschise: roz, bleu, mov. Dacă vreți să creați impresia de mărire a ochilor aplicați fard alb în partea interioară a pleoapei. Nu uitați să folosiți rujuri și farduri care vi se potrivesc. Nu întotdeauna ce e la modă ne și avantajează. Rimelul și conturul ochilor are darul să dea nota de mister privirii.

În cursul lunii mai, la cosmetica „Hangi" puteți apela la noi tratamente din gama profesională L'Oréal pentru ten intoxicat, mixt, gras și acneic.

T. MATICA

Foto: ONORIU FELEA

SCRIE-NE!

Ți s-a întâmplat un lucru deosebit pe care ai vrea să-l împărtășești cu cineva? Pagina FEMINA îți oferă această posibilitate. Rubrica POVESTEA MEA îți este destinată ție. Scrie „povestea ta" pe o bucată de hârtie (nu mai mult de două pagini) și trimite-o pe adresa redacției, cu mențiunea „Pentru rubrica Povestea mea". Scrisoarea câștigătoare va fi publicată și premiată.

MEDICUL RĂSPUNDE

Ce sunt efelidele?

Efelidele, sau pistruii - în termeni populari - apar cu precădere în anotimpul pe care tocmai îl traversăm: primăvara. Dacă pentru bărbați aceste pete maronii nu sunt neapărat un dezavantaj de ordin estetic, doamnele și domnișoarele resimt ceva mai acut prezența lor, fiindu-le inaccesibile un decolteu mai adânc, o rochie cu bretele sau foarte decoltată la spate. Dacă sunt localizate pe față, estomparea lor presupune un machiaj special, destul de minuțios.

Ce sunt efelidele, care e cauza apariției lor și cum pot fi tratate - sunt câteva întrebări pe care cu siguranță ni le punem cu toții și la care a răspuns medicul dermatolog DAN STOICA.

Efelidele (pistruii) sunt pete mici, pigmentate, de obicei multiple. Apar predominant la nivelul regiunilor expuse la soare: frunte, nas, obraji, fața anterioară a mâinilor, zona decolteului, spate, mai frecvent primăvara și vara, cu tendința de dispariție în sezonul rece. Apariția lor se datorează unei producții de melanină (pigment care determină coloritul pielii). Se dezvoltă mai ales la persoanele cu piele de culoare deschisă, cu păr blond sau roșcat. Predominant se transmit pe cale genetică și momentul primei apariții este în jurul vârstei de doi ani. Se extind în timpul adolescenței și au tendința de a dispărea la vârsta a treia.

Chiar dacă au caracter benign, persoanele cu efelide dezvoltă mai ușor cancere cutanate. Ca atare, dr. **Dan Stoica** recomandă măsuri de prevenire: expunere limitată la soare, doar între orele 7,30-10,00 respectiv 16-20 și folosirea necondiționată a cremelor de fotoprotecție cu indici mari - peste 30.

Tratamentul se face strict sub supravegherea medicului dermatolog. Se folosesc așa numitele „soluții de albit", pe bază de hidrochinonă sau de diferiți acizi. Întotdeauna tratamentul este de lungă durată (luni de zile) și se asociază cu aplicarea de creme (loțiuni) fotoprotectoare cu indici mari - peste 60. Eficiența tratamentului depinde de la caz la caz. Rezultatele nu sunt pe măsura dorinței pacienților.

Mai există tratamente moderne, cu laser și aparate care folosesc lumină intens pulsată, cu filtre speciale. În decurs de două luni, un astfel de aparat va funcționa și la București. Costul unui tratament va fi de aproximativ 400 USD.

T.M.

PARINTI ! PARINTI ! PARINTI !

Copiii dumneavoastră sunt aşteptaţi în noul an şcolar 2001-2002 la Grădiniţa cu Program Normal nr. 17, una dintre cele mai frumoase, spaţioase şi mai curate unităţi de învăţământ preşcolar, aşezată central, pe strada Onisifor Ghibu, nr. 4-6, Arad (Podgoria), lângă podul spre Grădişte.

Acolo veţi găsi cadre didactice cu pregătire superioară, iar copiii dvs. pot învăţa limba engleză, germană şi chiar instruire pe calculator.

✆ 231 247 ✆

---

3 PRODUSE NOI PENTRU AGRICULTORI!

FOLIFAG - îngrășământ complex foliar
PRONIFEN - stimulator de creștere
OXICUPRON - fungicid, stimulator de creștere și îngrășământ foliar

Calitate deosebită - PREȚ PROMOȚIONAL!
Numai la: s.c. **DAPIX** s.r.l. ARAD
COMENZI:
EN-GROS la tel: 095/649.791 sau 094/692.413
EN-DETAIL la magazinul din P-ța Catedralei nr. 6 sau
la tel. 094/630.659

SOC. COM. MODA S.A. ARAD

angajează

CONFECȚIONERI
calificați și necalificați

cu studii minime școală generală în vederea calificării la locul de muncă.

UNITATEA ASIGURĂ
salar de încadrare atractiv + 10% spor condiții grele + spor vechime + tichet masă.

INFORMAȚII SUPLIMENTARE
la telefon: 256.265,
interior 120.

(5915892)

CONTOR ZENNER ROMANIA S.A.

Angajează

- **REFERENȚI COMERCIALI**
pentru desfacere (cu studii superioare)
- **PERSONAL PENTRU INSTALAȚII SANITARE**

Rugăm persoanele interesate să depună până la data de 15.05.2001 Curriculum Vitae și scrisoare de intenție la sediul nostru din Arad, Calea Bodrogului 2-4.

RELAȚII SUPLIMENTARE LA TELEFON 208.502

ATENTIE AGRICULTORI !
S.C. ECOCHEM S.A. vinde
la preturi avantajoase
-erbicide: Icedin, Oltisan, Granstar, DMA6, Atranex,Triflurex, Pantera, Pivot, Metriphar, Goal etc.
-fungicide:Vondozeb, Topsin, Shavit, Folpan, Merpan,Microthiol, Zeamă Bordeleză, Curzate Manox etc.
-insecticide: Diazol, Tolstar, Thionex, Omite, Actellic etc.
-biostimulatori+îngrăsaminte foliare: Atonik, Cropmax, Murtonik etc.
-folie solarii grecească: garantie 3-5 ani;
FACEM CONTRACTE AVANTAJOASE!
STR. PETRU RARES NR.81-GRĂDISTE TEL.270 145

PORNO SHOW
Vreau ceva...
Live
1 minut
891.393
DOAR PENTRU ADULTI

S.C.
COSTE SHOES
S.R.L.
ARAD, str. Pădurii 2/4
Tel. 057-285.700, 211.700

Angajează

MUNCITORI
în domeniul confecții încălțăminte.

INFORMAȚII SUPLIMENTARE
la sediul societății.

(2059249)

CAMERA DE COMERȚ ARAD
DIRECȚIA TÂRGURI-EXPOZIȚII

EXPO ARAD

Protect

29 mai - 1 iunie 2001
Sala Sporturilor Arad

2900 Arad, str. Cloșca 5
tel.: 057-254052,
fax: 057-250014
e-mail: expo-ccia@arad.ro
Persoană de contact:
Cimi ENACE

Salon de echipamente și servicii pentru protecția muncii, salon de de sisteme de pază și protecție, protecția mediului.

(c39)

CAMERA DE COMERȚ ARAD
DIRECȚIA TÂRGURI-EXPOZIȚII

EXPO ARAD

Târg internațional de tehnologii, materiale și instrumente de măsură și control pentru instalații în construcții, echipamente de încălzire și climatizare, instalații electrice și sanitare, salonul luminii

CONFORT instal

Prietenul la nevoie se cunoaște!

29 mai - 1 iunie
Sala Sporturilor
Arad

CONFORT instal

2900 Arad, str. Cloșca 5
tel.: 057-254052,
fax: 057-250014
e-mail: expo-ccia@arad.ro
Persoană de contact:
Cimi ENACHE

PYROSTOP

ARAD, Str. Banu Mărăcine nr. 1
Tel/Fax:233281; 094-525048

Vă oferă:

- Sisteme de alarmă antiefracție și antiincendii
- Sisteme de televiziune circuit închis
- Sisteme de control acces
- Sisteme de interfonie pentru locuințe și birouri
- Geamuri TERMOPAN
- Mobilier din sticlă colorată
- Sticlă ornamentală realizată la comandă

Monitorizarea sistemelor de alarmă prin dispeceratele ARCONS SECURITY și POMPIERII MILITARI

S.C. BELSIRIM. IMP-EXP. SA

specializată în transporturi rutiere, speciale, de carieră, cu un parc propriu de peste 100 mijloace auto, cu un colectiv de aproape 200 de angajați, într-un climat de muncă stabil având ateliere proprii de reparații (încălzite),

ANGAJEAZĂ:

- **DIRECTOR GENERAL** - cu experiență în domeniu - salarizare de excepție
- **ȘEF GARAJ** (maistru atelier auto)
- **MACARAGIST AUTORIZAT** - cu vechime în domeniu
- **MECANICI, ELECTRICIENI AUTO**, cu experiență în domeniu.
- **CONDUCĂTORI AUTO** - categoria B, C, E - vechime minimă 5 ani

INFORMAȚII LA TELEFON: 284.125; 275.576. (5915849)

S.C. TEPRO VEST HOLDING S.A.

VINDE

- ➤ Țevi instalații (negre și zincate) 1/2 - 4D
- ➤ Toată gama de produse laminate ➤ Oțel rotund
- ➤ Bare trase - pătrate - hexagon
- ➤ Plasă sârmă, tablă și electrozi
- ➤ Oțel beton D 6 - 25 ➤ PC 52 D8 - 32
- ➤ Ciment ➤ Var ➤ BCA ➤ Cuie și plasă rabiț
- ➤ Plasă sudată 4, 5, 6

TRANSPORTÃM MARFÃ 10-20 T
Vindem BCA și ciment la preț de furnizor + transport.
ARAD, str. Câmpurilor nr. 3 tel. 057 - 289924

ROMANSTON
✆ 289116

- ▶ MARMURA
- ▶ GRANIT
- ▶ TRAVERTIN
- ▶ PULTURI
- ▶ GLAFURI
- ▶ MESE
- ▶ SCÃRI

---

foto studio enigma

Cea mai bună alegere!

Dacă filmul dumneavoastră procesat la noi în întregime conține 24 fotografii primiți pe loc gratuit

1 film color cu 36 exp. + 1 album

Bulevardul Revoluției 88	Calea A. Vlaicu Bl. I-3	Str. C. Coposu (Lacului 6)
Tel. 057 251459	Tel. 057 272655	Tel. 057 231621
ZILNIC 8 - 20	zilnic 9 - 17	zilnic 9 - 17

EXCLUSIV AL - PLAST SRL ARAD
PRODUCE SI MONTEAZĂ

UȘI SI FERESTRE DIN PVC ȘI ALUMINIU
cu geam TERMOPAN, PANEL sau MDF

ARAD, Str. Pădurii 91 A, Tel: 210280

CONSTRUCTION HOUSE S.R.L. Arad

VINDE EN-GROS ȘI EN-DETAIL ÎN DIFERITE VARIANTE ȘI TERMENE DE PLATĂ:

☞ ***MOBILIER BAIE IMPORT ȘI OBIECTE SANITARE***

☞ ***Uși, ferestre, pal, placaj, dușumele, lambriuri cât și toată gama deMATERIALE DE CONSTRUCȚII prin depozitele din***

ARAD,Str. Pădurii nr.49 și 91/A Tel: 254457 și 214633

Cu noi mai puteti calatori in:

Austria, Iugoslavia, Ungaria

Germania, Franta, Suedia, Spania,

Nou! DIRECT BOLOGNA-FIRENZE-ROMA!

LINIE DE AUTOCAR INTERNATIONALA

ATLASSIB

Zilnic

ROMANIA

Constanta-Saceava-Iasi-Roman
-Bacau-Braila-Bucaresti-Ploiesti
-Brasov-Fagaras-Sibiu-Cluj-Sebes
-Deva-Lugoj-Timisoara-Arad

ITALIA

Udine-Padova-Bologna-Firenze
-Roma-Napoli-Salerno-Taranto
Ravenna-Rimini-Pesaro-Ancona
-San Benedetto del Tronto-Pescara
-Foggia-Bari-Vicenza-Verona
-Brescia-Bergamo-Milano-Torino

Informatii si rezervări:
Arad: 057 / 251871

www.verena.ro/atlas

EXPO
ARAD

Târg de tehnologii și materiale de construcții, decorațiuni interioare, mic mobilier, salon de arhitectură și soft de proiectare, servicii conexe.

22-25 mai
Sala Sporturilor
Arad

INTRAREA LIBERĂ!

2900 Arad, str. Closca 5
tel.: 057-254052
fax: 057-250014
e-mail: expo-ccia@arad.ro
Persoană de contact:
Cimi ENACHE

CAMERA DE COMERȚ ARAD
DIRECȚIA TÂRGURI-EXPOZIȚII
CONFORT construct
ediția a VII-a

Casa de Asigurări de Sănătate Arad

În conformitate cu prevederile Ordinului Președintelui Casei Naționale de Asigurări de Sănătate nr. 43 din 11 aprilie 2000 pentru aprobarea instrucțiunilor privind modul de decontare a cotravalorii carnetelor de asigurat și a vignetelor, modalitățile de organizare și ținere a evidenței acestora precum și procedura de distribuire către toate categoriile de persoane asigurate și a Ordinului nr. 18 din 5.03.2000 privind modificarea și completarea Ordinului președintelui Casei Naționale de Asigurări de Sănătate nr. 43/2000, CASA DE ASIGURĂRI DE SĂNĂTATE ARAD va proceda la distribuirea vignetelor în viitorul apropiat.

Față de această situație, rugăm **toți angajatorii să emită o decizie prin care să nominalizeze o persoană din cadrul entității economice angajatoare care să fie răspunzătoare direct în problema preluării și distribuirii vignetelor.**

Decizia va cuprinde toate elementele de identificare ale celui nominalizat, inclusiv CNP și va fi comunicată de urgență Casei de Asigurări de Sănătate Arad.

În aceste condiții le reamintim angajatorilor că în cazul în care nu vor respecta întocmai condițiile amintite mai sus vor priva de asigurare de sănătate atât salariații proprii cât și persoanele aflate în întreținerea acestora.

Pentru orice alte lămuriri vă stăm cu plăcere la dispoziție
la sediul Casei de Asigurări de Sănătate Arad,
din B-dul Revoluției nr. 45, sau la telefon 057/270202.

Contor ZENNER®

În această primăvară reluăm prezentările serviciului de decontare individuală a căldurii. Cu această ocazie

Invităm

Administratorii şi Preşedinţii Asociaţiilor de Proprietari din:
-Micălaca în data de 15 mai 2001, orele 9.00
-Calea Romanilor şi Alfa, P-ţa Arenei şi Str.M. Scaevola în data de 16 mai 2001, orele 9.00
la o prezentare organizată la Centrul de Producţie de pe Calea Bodrogului 2-4.

Se vor dezbate următoarele teme:
-**Repartizarea costurilor de încălzire** din cadrul unui imobil cu ajutorul repartitoarelor de costuri.
-**Contorizarea energiei termice.**
-**Contorizarea apartamentelor** (apă rece, apă caldă).

Vă rugăm să vă confirmați participarea la telefon 208211, între orele 8.00-16.00 pînă la data de 14.05.2001

În vederea pregătirii investiției Fabricii de sisteme de distribuție electrică pentru autovehicole (cablaje) din Nădab/Chișineu-Criș

Firma Alcoa Fujikura (membrã a Grupului Alcoa)

Începe recrutarea candidaților pentru următoarele posturi:

1. Inginer/specialist în domeniul **controlului de calitate** (ISO 9000)
2. **Inginer** - pentru **producție**
3. Tehnician **întreținere** - mecanică fină și electrică
4. **Contabil** și controller financiar (cu studii superioare)
5. Inginer/specialist calificat pentru **protecția muncii** (de preferință inginer mecanic)
6. **Informatician** (rețele) (cu studii superioare)
7. Administrator **relații umane** - personal (cu studii superioare)
8. **Magazioneri** cu permis pentru motostivuitoare electrice
9. Coordonator operații vamale cu calificare de **expert vamal** autorizat
10. Inginer/specialist **logistică** (cu experiență în „database")
11. **Maiștrii** / șefi de schimb (de preferință cu studii superioare)

Pentru majoritatea posturilor cunoștiințele de operare PC (Word, Excel, Access) precum și cunoștințele de limbi străine (engleză, germană, maghiară) constituie un avantaj.

Rugăm pe cei interesați să-și trimită Curriculum Vitae-ul împreună cu copiile certificatelor de studii și/sau specializare pe adresa: Alcoa Fujikura, CP 187, Oficiul Poștal 1, 2900 Arad.

RELAȚII SUPLIMENTARE SE POT OBȚINE
de la Andreea Pop, tel. 0036 30 9574452.

(5915844)

CLARVAZATOAREA MAGIEI ALBE

Participantă la numeroase congrese în țară si străinătate, cea care a fost hărăzită cu un har aparte, aleasa topului

Celebra tãmãduitoare

ELENA AURELIA

este în Arad numai pentru rezolvarea problemelor dvs.:

Dezleagă cununii, scoate argintul viu, vindecă de impotență, de beție, de epilepsie, are leacuri pentru patima beției, redresează firme, alungă răul din casele oamenilor și multe altele.

Cei care aveți asemenea probleme

Nu lăsați răul si greutățile să vă întunece viața. ELENA AURELIA prin harul său, lucrând cu magie albă, vă poate și dorește să

VÃ AJUTE.

Vrăjitoarea mileniului trei. 092.197.977

pt. AJUTOR

O puteți contacta la telefon

092.197.977

sau cartier Micălaca
str. Miorița
bl. 128 ap.4,

092.197.977

Această CLARVĂZĂTOARE, prin harul său

VEDE TRECUTUL PREZENTUL SI VIITORUL DVS.

În ATENȚIA CITITORILOR

REGINA MAGIEI ALBE
CLARVĂZĂTOAREA,
ALEASA TOPULUI 2001

DOAMNA TAMARA

Tel.: 260 944 sau 093 42 11 56

Doamna TAMARA lidera vrajitoarelor s-a intors in ARAD, pentru a alunga spiritele rele care bantuie casele și sufletele oamenilor. Lucrează cu MAGIA ALBĂ, eliminând efectele magiei negre şi malefice prin spiritism

Doamna TAMARA cu cele mai mari puteri, cu cele mai multe cazuri rezolvate în Arad, în țară și străinătate, este desemnată şi premiată ca cea mai tânără tămăduitoare cu cele mai mari puteri descoperite încă de la 3 ani,are la bază o vastă experiență

Doamna TAMARA vă stă la dispoziție pentru a liniştii sufletele oamenilor, pe cei sărmani, cât şi pe cei bogați. Tel.: 260 944 sau 093 42 11 56

NU UITA !!!
AVEȚI UN DRUM SAU ALTCEVA CE NU ȘTIȚI PENTRU ZIUA DE MÂINE?
DOAMNA TAMARA VĂ POATE SPUNE
CE VĂ AȘTEAPTĂ, CE VEȚI FACE și CE AȚI FĂCUT

lecuieşte beția, gelozia, impotența, alungă răul, aduce sporul şi pacea, dezleagă cununii, dezleagă blesteme, împreunează pe cei despărțiți creează o atmosferă plăcută lângă cei dragi.

cartier Micălaca, zona 300, bl.358 sc C, ap.1

Mă numesc Tofan Marian şi sunt medic chirurg, în Arad. Doresc prin intermediul acestui ziar să î-mi fac viața publică în sperața că voi ajuta şi pe alții cu probleme asemănătoare. De la vârsta de 12 ani mi-a apărut pe corp o ciupercă, am consultat mulți colegi, medici din Arad, şi Ungaria, dar rezultatele au fost nule. Într-o zi am citit de **Doamna TAMARA,** într-o revistă PARANORMAL, semnată de domnul Ioan Țugui. M-am hotărât să apelez la serviciile ei şi de la prima şedință, situația mea s-a ameliorat mult. Prin descântecele ei, la a doua sedință, urmând şi tratamentul cu plante aduse de la IERUSALIM, m-a vindecat TOTAL.
Apelați cu încredere poate fi şansa viitorului tău. **Tel.: 260 944 sau 093 42 11 56**

Sunt Maria din Arad, mii de mulțumiri doamnei TAMARA, pentru că mi-a scăpat băiatul din patima beției. Acum este foarte liniştit şi înțelegător. **Tel.: 260 944 sau 093 42 11 56**

Cosmin mă numesc, am 32 de ani şi sunt din Pâncota. Mii de mulțumiri Doamnei TAMARA. Din prima şedință mi-a dezlegat cununiile. Acum sunt căsătorit, fericit şi bine. Încă o dată **MULȚUMESC!**

Doresc să rămân anonim, şi vreau să mulțumesc **doamnei TAMARA.** Prin puterea descântecelor ei m-a scăpat de boala de care sufeream. Eram impotent şi sufeream foarte mult. **TAMARA M-A LECUIT.** Acum sunt şi eu ca ceilalți.

260944 ✆ 093421156

ANIVERSĂRI

La împlinirea unui anișor, LA MULȚI ANI, fericire fără de margini și mult noroc în viață, pentru

PATRICIA - MARIA OPREAN

și

DENISA - NICOLE OPREAN.

Cu dragoste, mami și tati.

MATRIMONIALE

CĂSĂTORII RAPIDE, SERIOASE în GERMANIA, pentru doamne, domnișoare serioase, drăguțe, sunați cu încredere. Telefon 221814, 093 207 324, 279251. (9631)

„LA UN PAS DE FERICIRE". Agenție din Germania caută domnișoare, doamne și domni doritori de a-și găsi un partener de viață în străinătate. Telefon 286960. (10833)

VÂNZĂRI APARTAMENTE O CAMERĂ

Vând garsonieră, confort I, parter, Micălaca zona 300. Informații telefon 288875, după ora 12. (10374)

Vând garsonieră confort I, etajul II, îmbunătățită, mobilată, lângă Piața Soarelui, preț convenabil. Telefon 093.436.802; 275336, 241970. (10402)

Vând apartament una cameră + garaj, 6 Vânători. Telefon 095.232.519. (10545)

Vând apartament una cameră, bloc nou, Piața Fortuna, etaj superior, preț negociabil. Telefon 241916. (9384)

Vând garsonieră confort III, cu 3.600 DM negociabil. Telefon 274381. (10407)

Vând apartament o cameră, cu îmbunătățiri, str. Lacului. Telefon 232909. (10144)

Vând garsonieră Vlaicu, confort I, etaj II, 7.800 DM **negociabil. Telefon 267159; 093.905.252. (10745)**

Vând garsonieră Confecții, îmbunătățită, 7.300 DM negociabil. Telefon 252708. (10771)

Vând garsonieră confort I, mobilată, zona Confecții. Telefon 244343, 272433. (10796)

Vând garsonieră confort I, zona Vlaicu, str. Poetului 61/B, bloc Z6E, ap. 47. Telefon 057 - 273088 după ora 17. (10839)

VÂNZĂRI APARTAMENTE DOUĂ CAMERE

Vând 2 camere, Vlaicu, 55 mp, 10.600 DM. Telefon 253364. (10318)

Vând apartament ultracentral, 2 camere, 20.000 DM. Telefon 095.697.903; 095.258.643. (10487)

Vând (schimb cu auto) apartament 2 camere, parter, zona 300 mal, termoficat, multiple îmbunătățiri, preț 22.000 DM, negociabil. Telefon 092 826 592. (10161)

Vând apartament 2 camere Vlaicu. Informații telefon 270947 marțea, miercurea și joia între orele 17-19 când poate fi și văzut, preț informativ 11.000 DM. Alte informații telefon 092.376.339. (10297)

Vând apartament 2 camere îmbunătățit, zona Vlaicu. Telefon 271662, 094.198.073. (10459)

Vând apartament 2 camere, Podgoria. Telefon 095.631.138. (10456)

Vând apartament 2 camere, semidecomandat, str. Aurel Vlaicu, bl. X31, sc. A, et. I, ap. 6, 12.600 DM. Telefon 093 065 975. (10547)

Vând apartament 2 camere, parter, bl. Y14, Vlaicu, garaj, boxă, satelit. Telefon 093 335 001, 057-273515 după ora 19. (10566)

Vând apartament 2 camere, et. I, localitatea Chișineu Criș. Relații telefon 093 183 685. (10623)

Vând apartament 2 camere, 72 mp, cf. I, bl. A20, et. 3/4, contorizat, zona Vlaicu, cu sau fără garaj, preț negociabil. Telefon 244231. (10705)

Vând apartament 2 camere, pentru locuit sau firmă, birouri, km 0, preț 18.000 DM. Telefon 253786. (10720)

Vând 2 camere Vlaicu, confort I, îmbunătățiri, garaj, etaj 3, 16.000 DM. Telefon 253364. (10318)

Vând apartament 2 camere, ultracentral și Romanilor, 23.000 DM. Telefon 270856. (10318)

Ocazie! Vând apartament 2 camere, et. I, UTA, modern, nou, amenajat, în bloc select, 21.500 DM. Telefon 247728. (10223)

Vând apartament 2 camere, Aleea Făget (zona Intim, etaj II). Telefon 095.974.202. (10307)

Vând 2 apartamente 3 camere decomandate, stil occidental. Telefon 253748. (9887)

Vând apartament 2 camere, confort I, et. I, centru. Telefon 213113. (9235)

Vând apartament 2 camere, decomandat, hol mare, Vlaicu, 16.500 DM. Telefon 213113. (9235)

Vând apartament 2 camere, decomandat, et. III, Micălaca 300. Telefon 213113. (9235)

Vând apartament zona Boul Roșu, 2 camere, la casă, gaz. Telefon 270838. (10557)

Vând apartament 2 camere ultracentral și 4 camere 4/7, lângă „BILLA". Telefon 267793. (10747)

Vând apartament 2 camere + dependințe deasupra la Porțelanul, etaj I, preț 30.000 DM. Informații telefon 094.774.649. (10713)

Vând apartament 2 camere, **semidecomandat, str. Aurel Vlaicu, bl. X31, sc. A, et. I, ap. 6, 12.600 DM. Telefon 093 065 975. (10547)**

Vând apartament 2 camere, Alfa, 16.000 DM. Telefon 258797, Nicoleta, 095.517.496. (10825)

Vând apartament 2 camere + dependințe, central. Telefon 284006. (10865)

Vând apartament în curte, 2 camere, ultracentral. Telefon 273487 seara. (10880)

Vând apartament 2 camere, semidecomandat, parter, scurgere separată, confort I sporit, contorizat complet, bun privatizare. Telefon 241322, orele: 8-10; 17-20. (10888)

Vând apartament 2 camere, 13.000 DM ideal privatizare. Telefon 092.964.945. (10883)

Vând apartament 2 camere, bl. 559, et. III. Telefon 276471. (10725)

Vând apartament 2 camere, ultracentral, 30.000 DM. Telefon 252512. (10719)

Vând apartament 2 camere, cf. I, îmbunătățit, mobilat, garaj, et. VII, zona Intim, 33.000 DM, negociabil. telefon 286767, 092 667 589. (10774)

Vând apartament mobilat, 2 camere, zona Confecții, et. IV, 10.000 DM. Telefon 095 944 562. (10779)

VÂNZĂRI APARTAMENTE TREI CAMERE

Vând apartament 3 camere, et. II, zona 6 Vânători (primele blocuri), 19.500 DM, negociabil. Telefon 252079, 222021. (10160)

Vând apartament 3 camere, Maiakovski; închiriez spațiu central 500 mp. Telefon 231052; 092.797.458. (10241)

Vând apartament 3 camere Vlaicu, aproape de principală, etaj 8/10, 13.000 DM negociabil. Telefon 212099, 094.828.934, 219190. (10524)

Vând apartament 3 camere, complet mobilat zona Vlaicu. Telefon 095.780.090. (10544)

Vând apartament ultracentral, 3 camere. Telefon 284071. (10509)

Vând apartament 3 camere, decomandat, zona Miorița, et. III, renovat occidental (super). Telefon 093 060 296. (10704)

Vând apartament 3 camere, ultracentral, dotat și amenajat pentru cabinet medical. Telefon 231579, între orele 18-20. (10718)

Vând apartament 3 camere, central,,et. I, îmbunătățit, garaj. Telefon 282439. (10733)

Vând apartament 3 camere Piața M. Viteazul, bloc M10, confort I, îmbunătățit. Informații telefon 254343, 094.593.995 după ora 18. (10359)

Vând apartament Samantha 3 camere, 2 băi, 2 balcoane, contorizat, 35.000 DM, Piața Sporturilor. Telefon 213113. (9235)

Vând apartament 3 camere, confort sporit, 117 mp, Vlaicu-blocurile noi. Telefon 213113. (9235)

Vând apartament 3 camere pivniță, decomandat, parter, bloc cărămidă, contorizat bloc și apartament, zonă centrală (Lacului) bun și pentru privatizare. Telefon 235972. (10341)

Vând apartament 3 camere bun pentru privatizare. Telefon 253892. (10582)

Vând apartament 3 camere bloc 301, zona 300, Micălaca, 26.500 DM negociabil. Telefon 057 - 279283. (10575)

Vând apartament ultracentral 3 camere, etaj I, 35.000 DM negociabil. Telefon 531181, după ora 18. (10508)

Vând apartament 3 camere, Iuliu Maniu, etaj 4/4, acoperiș țiglă. Telefon 233648. (10636)

Vând apartament 3 camere, parter, Alfa, 17.000 DM. **Telefon 095.260.345. (10630)**

Vând apartament 3 camere garaj, ultracentral, ideal privatizare. Telefon 285118, 095.581.058. (10772)

Vând apartament 3 camere parter, zona Vlaicu, preț la vedere. Telefon 213470, 095.578.290. (10769)

Vând apartament 3 camere tip Samantha, central. Telefon 236111. (10849)

Vând avantajos apartament 3 camere decomandat, contorizat, parchetat, zonă centrală. **Telefon 057 . 235086.** (10862)

Vând APARTAMENT LA CASĂ 3 camere în suprafață de 186 mp, încălzire proprie pe gaz, pivniță, pod, garaj, zonă centrală. Nu este cumpărat în baza Legii 112. Str. Barițiu nr. 15, telefon 092.298.298. (f.)

VÂNZĂRI APARTAMENTE PATRU CAMERE

Vând apartament 4 camere, Vlaicu, bl. Z26, et. 8/8, îmbunătățit. Telefon 281479, 251438. (10591)

Vând apartament ultracentral, compus din: 4 camere, hol mare, bucătărie, debara, baie, terasă îngrădită, pivniță mare, curte, gaz la poartă, foarte bun privatizare, la numai 75.000 DM, negociabil. Rog ofertă serioasă, la telefon 284308. (10409)

Vând apartament 5 camere, decomandat, 2 băi cu vană, et. II, Praporgescu, vedere spre Mureș. Telefon 213113. (9235)

Vând apartament 4 camere, decomandat, la parter, zona Podgoria, preț 41.000 DM, negociabil. Telefon 222093. (10193)

VÂNZĂRI CASE

Vând casă în Săvârșin, 4 camere, 2 bucătării, baie. Informații telefon 054-624269. (10759)

Vând casă cu etaj, la parter magazin alimentar cu toate mijloacele fixe din dotare și cu aer condiționat + spălătorie auto cu tot cu aparate, vad foarte bun + o anexă cu 2 camere, bucătărie, debara și dependințe. Telefon 092.571.335, 092.500.283. (10001)

Vând urgent casă ultracentral, proprietate, 2 camere mari, bucătărie mare, baie, beci, 27.000 DM. Telefon 237044 dimineața, 094 702 728. (10293)

Vând casă, anexă, grădină, 1.079 mp, localitatea Șeitin, str. Revoluției nr. 28. Telefon 057-514208. (10156)

Vând casă, grădină 1.500 mp, localitatea Zerind nr. 256/A. Telefon 057-514208. (10156)

Vând casă 4 camere, bucătărie, baie, spațiu comercial, garaj, pivniță, apă curentă, baie, parchetată, toate utilitățile, preț 23.000 DM, negociabil. Telefon 095 615 977 sau 468950 Pecica. (9442)

Vând cabană Ghioroc, Valea Domnească. Telefon 094 775 108, 213326. (9582)

Vând casă 3 camere, anexe, suprafața 863 mp, cu curte și grădină, fânețe, preț negociabil, Lipova III Șoimoș. Telefon 057-561953. (10157)

Vindem casă cărămidă, 2 camere stradă, antreu, bucătărie, cămară, grădină 500 mp, str. Lăcrămioarelor 15. Telefon 274533 sau 094 797 824. (10939)

Vând urgent casă mare, centru Vladimirescu. Telefon 276358. (10183)

Vând casă mare, Chișineu Criș, șoseaua spre vamă nr. 14, 2.900 mp, actualmente Biserica Adventistă de ziua a-7-a. Telefon 520886, 093 001 961. **(6558279)**

Vând urgent casă cărămidă, 4 camere, str. A. Vlaicu nr. 46, Sântana, preț 15.500 DM. (6558129)

Vând convenabil casă cu grădină, Grădiște, str. Rozelor. Telefon 276129. (10229)

Vând casă vacanță Săvârșin, teren intravilan (lângă lac Vladimirescu). Telefon 256000. (10093)

Vând casă cu grădină 720 mp, str. Retezat nr. 12. Telefon 092 295 340. (10252)

Vând casă nouă, tip occidental (subsol, parter, mansardă), garaj, curte 1.000 mp, Subcetate, 100.000 dolari. Telefon 092 344 743. (10277)

Vând casă trei camere din cărămidă, str. Lucernei nr. 5. Informații telefon 254224; 094.906.841. (10324)

Vând casă nouă, modestă în localitatea Andrei Șaguna nr. 408, Zimandul Nou. Telefon 095.265.331. (10330)

Vând casă cu grădină, Covăsânț, nr. 178. Telefon 094.939.567. (10420)

Vând casă în Galșa, nr. 47, jud. Arad. (10432)

Vând casă 5 camere, 2 băi, încălzire centrală, gaz, curte, garaj, mansardă, fără grădină, str. Școalei, nr. 17. Telefon 289219. (10467)

Vând casă Chișineu Criș, str. G. Coșbuc, nr. 40 sau schimb cu apartament + diferență. Telefon 095.401.218. (6558283)

Vând urgent, la preț avantajos, în Grădiște, str. Șt. O. Iosif nr. 11, casă 4 camere, 2 bucătării, curte, liberă imediat. Telefon 236786, 093 205 578. (10541)

Vând casă nouă, cărămidă, 2 camere, baie, bucătărie, grădină mică, gaz, apă, canal, zona Biserica Sârnească, 25.000 DM. Telefon 214371. (10565)

Vând casă 3 camere, curte, grădină, toate facilitățile, stare excepțională, str. Bogdan Voievod 76, Arad. Telefon 256329. (10585)

Vând casă în Curtici, str. Crișan nr. 25, 2 camere, bucătărie, grădină mare, apă în curte, gaz stradal, 22.000 DM, negociabil. Informații telefon 210233, orele 15-20. (10620)

Vând casă cu 2 apartamente, zona Școlii UCECOM. Telefon 211683. (10609)

Vând casă în Moneasa, lângă stațiune. Telefon 057-439210. (10668)

Vând casă 4 camere, hol mare, anexe, apă rețea, telefon, satelit, posibilități gaz, zonă bună, în Curtici, preț 30.000 DM, negociabil. Telefon 464309, 464479. (7607)

Vând clădire nouă în Lipova, cu 2 spații comerciale și apartament, preț 100.000 DM. Telefon 057 - 561159, 094.811.301. (5915537)

Vând (schimb) casă în localitatea Șagu, 3 camere, grădină, cu apartament 2-3 camere, Alfa sau Micălaca. Telefon 257765. (10135)

Vând casă la deal și teren la Miniș. Telefon 095 468 765. (10174)

Vând casă în curte, str. Mărășești nr. 35. Telefon 257676. (10194)

Vând casă 4 camere, bucătărie, 2 băi, anexe, grădină, în Sîntana, str. Rozelor nr. 42. Informații telefon 254343, 094.593.995, după ora 18. (10359)

Vând casă vacanță deosebită, Cladova, teren 2700 mp, 44.000 DM. Telefon 253366, 093.599.169. (10123)

Vând (schimb) casă în VLADIMIRESCU, anexe, toate utilitățile, încălzire centrală pe gaz, telefon, grădină, teren agricol extravilan. Informații telefon 257130 sau 092.663.275. (8847)

Vând casă **central, cu spațiu** comercial amen**ajat, diferite** activități. Telefon **279390.** (10441)

Vând cabană în Podgorie. Telefon 263089, duminică - joi. (10560)

Vând urgent casă în Semlac, 4 camere, bucătărie, baie, curte și grădină mare, preț negociabil. Telefon 534227 sau 094.552.029. (10425)

Vând urgent căsuță cu toate utilitățile, 1 cameră, bucătărie, baie + fundație de casă mare, 667 mp, str. Clujului, nr. 131, Pârneava. Telefon 093.920.605. (10475)

Vând casă 3 camere Arad, str. Mehedințianu, nr. 31 Silvaș, apă, gaz, canalizare, grădină. Telefon 243212, orele 16-20. (10074)

Vând casă grădină, central, Pâncota, posibilități gaz, 23.000 DM negociabil. Telefon 466067. (10554)

Vând vilă nouă, Micălaca, lângă „Maxim", str. Liliac, nr. 8. Telefon 265855. (10538)

Casă de vânzare 4 camere, dependințe, garaj, curte, încălzire gaz în termotecă, str. I. Rațiu, nr. 54. Telefon 251541. (10638)

Vând casă singur în curte, 2 apartamente, posibilități privatizare, str. Kogălniceanu, nr. 19. Telefon 250552 și 267405 între orele 18-21.

Vând urgent casă în Felnac, grădină mare, la șosea. Telefon 266624 sau 092.717.605. (10775)

Vând casă Grădiște, 4 camere, bucătărie, hol, baie, partea dreaptă, 37.000 DM. Telefon 095.359.103. (10773)

Vând casă în Horia, nr. 451. (10767)

Vând casă Pârneava, str. Clujului, nr. 127, 4 camere, baie, garaj, gaz, grădină. Telefon 223546. (10780)

Vând în Vladimirescu casă 4 camere, baie, bucătărie, încălzire centrală gaz, telefon, curent trifazic, anexe, garaj, grădină, curte mare. Telefon 514145. (10787)

Vând casă 2 camere, bucătărie, str. Paltinului, nr. 7/B. Telefon 092.441.742. (10493)

Ofertă! Vând (sau schimb cu garsonieră + diferență) casă la Șofronea + 5 ha pământ. Telefon 514100 după ora 19; 092.135.994. (16805)

Vând casă 3 camere, anexe, grădină, Chișineu Criș, str. Brândușei, nr. 42. Informații telefon 520589, 053 506 155. (10795)

Vând casă cu grădină în Vladimirescu. Telefon 514814. (10792)

Vând casă Covăsânț, nr. 186, preț 9.000 DM negociabil. (10824)

Vând casă mare din cărămidă zonă excelentă (UTA), 3 camere, bucătărie, baie, gaz, satelit, grădină, str. Bucegi, nr. 19; vizibilă după ora 17. Telefon 094.157.448. (10831)

Vând vilă în roșu și casă 3 camere, locuibilă, gaz, canalizare pe stradă, Grădiște. Telefon 276974, 093.393.709. (10855)

Vând casă cu grădină mare, atelier tâmplărie, anexe, posibilități construcție cu ieșire pe 2 străzi, zona de deal. Informații Pâncota, telefon 466213. (6556988)

Vând casă ridicată până la centură + teren 1140 mp, curent + apă. Informații telefon 466511. (6556987)

Vând casă mică, str. satelit, nr. 13, Grădiște. Telefon 095.799.844, 212255. (10872)

Vând casă 3 camere, bucătărie, baie, curte, grădină, dependințe, multiple îmbunătățiri, gaz stradal, 29.000 DM negociabil. Informații telefon 278221, 254321 după ora 17. (10869)

Vând casă în Sântana sau schimb cu apartament în Arad. Telefon 094.122.727. (6558134)

Vând **casă** 2 camere, bucătărie, baie, **hol**, teren 300 mp, Aradul Nou, sau schimb cu apartament + diferență, preț 20.000 DM. Telefon 095.802.169. (10877)

VÂNZĂRI SPAȚII

Vând gheretă situată pe Calea Victoriei și aparat înghețată. Telefon 279656; 222620. (9992)

Vând avantajos spațiu comercial sau producție 540 mp, parter, bloc Șiria. Telefon 094.545.778. (10180)

Vând spațiu comercial în incinta Ștrandului Neptun Arad. Informații la telefon 095.596.832; 098.591.315. (10242)

Vând gheretă Piața Miorița, posibil orice activitate. Telefon 094.669.443. (10431)

Vând spațiu central demisol, neamenajat, 45 mp. Telefon 092.162.123. (10416)

Vând spațiu comercial sau producție 110 mp. Telefon 280385. (10436)

Vând gheretă metalică în Piața Miorița. Telefon 259730, 095.596.611. (10530)

Vând gheretă comerț. Telefon 094.206.599. (10545)

(Continuare în pagina 21) ➡

(Urmaredin pagina 20)

Vând gheretă, Calea Victoriei. Telefon 094.555.251. (9895)

Vând sau închiriez hală industrială în Abatorul Vechi, 250 mp. Telefon 094.963.151; 094.698.659. (10342)

Vând (închiriez) spațiu comercial central 40 mp. Telefon 223126, seara. (10782)

Vând gheretă nouă din lemn, pereți dubli, 12 mp, preț 3.900 DM negociabil. Telefon 057 - 242344. (10838)

VÂNZĂRI TERENURI

Vând teren în Păuliș, la șosea, 1.700 mp, front stradal 21 m, cu casă demolabilă, apă și curent la stradă, gaz în perspectivă apropiată, 9.500 DM. Telefon 092 344 714, între orele 8-14. (10076)

Vând loc casă 671 mp, Aradul Nou, posibilități apă, gaz. Telefon 095.527.901; 095.387.291. (5915542)

Vând teren intravilan, Aradul Nou, str. Bagdazar, 1440 mp, posibilități gaz, apă, telefon. Informații telefon 092.381.765. (10437)

Vând 9,22 ha teren arabil într-o parcelă, 1 km, Chișineu Criș, spre Sintea Mare, front stradal 480 m. Telefon 057 - 237687, 095.409.441. (10548)

Vând LOC CASĂ, 1.439 mp, Chișineu Criș, str. Crișului nr. 3, curent trifazic, apă, canalizare, aprobare gaz, zonă liniștită. Telefon 092 571 342. (6558286)

Vând teren pentru casă, localitatea Cladova (Valea Mică). Telefon 565279. (10617)

Vând loc casă 500 mp Aradul Nou, apă, canalizare, la stradă, 10.000 DM negociabil. Telefon 279679, 094.988.154. (9754)

Vând teren 460 mp, Vlaicu, 7.300 DM. Telefon 247429. (8974)

Vând teren intravilan scos din circuitul agricol. Telefon 095.524.859; 213113. (9235)

Vând grădină (intravilan) Nădlac. Telefon 245664. (10466)

Vând GRĂDINĂ zonă de agrement în suprafață de 1250 mp cu două căsuțe lemn tip CPL, curent, apă, în Ghioroc la șosea. Telefon 092.298.298. (f.)

VÂNZĂRI AUTO

Vând VW Golf 1,6 Diesel, an 1985, neânmatriculat. Telefon 266155 sau 092.810.505. (10861)

Vând VW Bus 1,6 TD, an 1985, neânmatriculat. Telefon 266155 sau 092.810.505. (10861)

Vând elemente caroserie Opel Vectra. Telefon 266155 sau 092.810.505. (10861)

Vând Dacia papuc acoperită, puțin rulată, 3.200 DM. Telefon 233747. (10754)

Vând autodubă Iveco, 3,5 t, 6.000 DM, negociabil. Telefon 093 253 651. (10615)

Vând Opel Senator 2,8; Dacia 1310. Telefon 093 253 651. (10615)

Vând Opel Corsa 1994, 1.200 cmc. Telefon 092 251 204. (10143)

Vând urgent ARO furgonetă, Galșa. Telefon 095.638.289. (10039)

Vând combină porumb import Franța. Telefon 095.909.199. (10064)

Vând urgent Fiat Regata Diesel, an fabricație 1987. Informații telefon 254224, 094.906.841. (10324)

Vând autoutilitară Isuzu 1,5 tone, an 1990 Diesel, 6800 DM, negociabil sau schimb cu autoturism exclus Dacia. Telefon 093.367.780; 279777. (10338)

Vând INSTALAȚII AER CONDIȚIONAT pentru autoturisme și locuințe. Telefon 092.556.562; 284857. (10380)

Vând Mercedes 230 TE, injecție, model 124, înscris persoană fizică. Telefon 094 797 824. (10939)

Ocazie! Vând motor nou pentru Mercedes 250D, model 124, 5.000 DM și dezmembrez motor Opel Astra 1,7D. Telefon 094 797 824. (10939)

Vând Dacia „Super Nova", albă, 0 km, 7.800 DM. Telefon 094 604 184. (10951)

Vând Lancia Prisma Diesel, 1986, acte CIV + talon, 2900 DM, negociabil. Telefon 280802, 093.833.880. (10392)

Vând Peugeot J7 dubă, neânmatriculat, stare de funcționare. Telefon 094.110.237. (10405)

Vând Dacia 1310, an 1990, 2.400 DM negociabil. Telefon 094.200.470. (10439)

Vând combină recoltat păioase Ferguson. Telefon 466512, Pâncota. (10450)

Vând Opel Kadett 1,6 D, 2 uși, cu CIV, an '85, în stare bună, preț 3200 DM negociabil. Informații telefon 093.792.548. (10443)

Vând 2 cutii viteză Dacia 1300. Informații telefon 094.617.794. (10456)

Vând Dacia papuc, 1991, aluminiu, izotermă. Telefon 094.507.257. (10506)

Vând Renault 19 Diesel, fabricație 1993. Telèfon 092.262.175. (10507)

Vând Cielo Daewo, an 1996, bleumarin, 190.000 km, stare perfectă, închidere centralizată, geamuri electrice, preț 7.800 DM. Telefon 253297, 093.249.716. (10510)

Vând Dacia 1310 din '84, preț 1.000 DM. Telefon 278277. (10517)

Vând IFA 50, 1987, stare foarte bună. Telefon 514123, 094.617.622. (10531)

Vând 2 Dacii, an 1997, preț negociabil 3.800 DM și tractor cu remorcă, german. Telefon 094.611.012. (6558282)

Vând Dacia Break avariată caroseria, motor RK, talon, CIV, VT și Citroen BX 19 D, an 1988, CIV, VT, stare perfectă. Telefon 092.571.342. (6558286)

Vând Ford Escort Cabrio 1600 i, an 1988, ABS KAT numere Germania, 2.800 DM negociabil. Telefon 092.791.576; 284755. (10542)

Vând Opel Astra, VW Passat, înmatriculate. Telefon 094.557.714. (10556)

Vând talon BMW 520 și talon VW broscuță. Telefon 092.251.555. (10556)

Vând Opel Astra combi 1,7 Turbo Diesel, alb, an 1993, înmatriculată recent, preț 9.600 DM. Telefon 281250; 092.293.806. (10371)

Vând rulotă turistică, 2.000 DM. Telefon 273433. (10163)

Vând remorcă Oradea, stare perfectă. Telefon 464610. (10571)

Vând autoturism Dacia 1300, CIV, verificare tehnică până în anul 2003, preț 1.500 DM. Telefon 531585, după ora 17. (10568)

Vând VW Golf II, an 85/86, numere valabile 2002; Renault Fuego numere noi, CIV, p.f., tamponat partea stângă + caroserie. Telefon 284071. (10509)

Vând ARO Diesel 244, motor Brașov. Informații telefon 094 645 912, între orele 19-22. (10634)

Vând Saviem 6,5 t, stare perfectă, Vărădia. Telefon 057-417151. (10637)

Vând Dacia 1310, an 1988, CIV + VT 2003, stare foarte bună, motor refăcut, preț 2000 DM, negociabil. Telefon 219925. (10685)

Vând tractor 445, cu plug. Telefon 261324. (10680)

Vând motoscuter Honda Baly, 49 cmc, an fabricație 1998, înmatriculat Italia. Telefon 093 346 529. (10672)

Vând motor Dacia 1.600 cmc, complet, nou. Telefon 095 979 882. (10711)

Vând BMW 325 iX Full Extra înmatriculat '86, 6.500 DM. Telefon 092.404.987, 251280. (10038)

Vând Fiat Ducato marfă 1,5 tone înscris. Telefon 092.344.631. (10563)

Vând Audi 80 (butoiaș) sport 1989, motor 1600 Diesel. Telefon 094.618.082. (10562)

Vând urgent Isuzu Troper 2,3 TD an 1986, albastru metalizat, 4.500 DM negociabil. Telefon 461506. (10520)

Vând Audi 100 CC Diesel, an '85, înmatriculat persoană fizică, CIV, stare foarte bună, preț negociabil. Telefon 094.855.910. (10501)

Vând urgent, convenabil, RENAULT MEGANE, 1996, 70.000 km la bord, full option. Telefon 257130 sau 092.663.275. (8847)

Vând Mercedes C 220 D 1997 Combi ABS RCAS climă recent înscris. Telefon 095.879.176. (10483)

Vând mașină Moskvici motor nou, 500 DM, motor tractor UTOS. Telefon 283267. (10595)

Vând Mercedes 200 D Cobra an 1980, persoană fizică, CIV, VT 2002, stare bună. Telefon 094.583.640. (10597)

Vând Opel Vectra 2000 cmc fabricație 1993, climă, ABS, servo direcție închidere centralizată, preț 10.800 DM, înmatriculat; Opel Vectra Turbo Diesel fabricație 1994 CDX, preț 11.800 DM înmatriculat. Telefon 095.438.440. (10763)

Vând Cielo neânmatriculat, an 1997. Telefon 092.287.432. (10762)

Vând BMW 525 TDS climă, an fabricație 1994. Telefon 092.287.432. (10762)

Vând Opel Ascona C 1,6 benzină avariat fată, înmatriculat. Informații telefon 280231 după ora 18. (10751)

Vând Peugeot 106 an fabricație 1998, stare perfectă, înmatriculat persoană fizică. Telefon 092.219.404. (10746)

Vând autotractor Mercedes 1635 Ford Transit cu remorcă. Telefon 276629, 094.698.655. (10742)

Vând microbuz VW LT 28 marfă Turbo Diesel 1990, 7.700 DM. Telefon 214187. (10765)

Vând urgent Dacia Breck, an '86 + CIV și număr nou, 1.000 DM negociabil. Telefon 094.530.545. (10799)

Vând Dacia 1300, 1978, stare bună, CIV, 800 DM fix. Telefon 091/407153. (10822)

Vând cap tractor sau schimb cu carosată. Telefon 094.607.075. (10832)

Vând Opel Corsa, 1989, 1300, înmatriculat persoană fizică, 2 uși, urgent, 3.000 DM negociabil. Telefon 095.514.403. (10846)

Vând Dacia 1300, persoană fizică, CIV, stare perfectă, 1.000 DM negociabil. Telefon 284321. (10847)

Vând Dacia înscrisă, CIV, motor nou, 600 DM negociabil. Telefon 095.880.830. (10852)

Vând Dacia 1310, an 1985, CIV, stare bună, preț 980 DM. Telefon 286856, 095.691.394. (10854)

Vând VW Golf II, an '88, motor 1.6 motorină, numere Germania, preț 1.800 DM negociabil. Telefon 095.802.169. (10877)

Vând Jeep Szuzuki Samurai, an 1990, înmatriculat în Germania, preț 5.000 DM negociabil. Telefon 094.776.697. (5915546)

Vând ARO 244 D + remorcă 1,5 tone, stare excelentă, preț 4.000 DM. Telefon 095.365.772. (10886)

VÂNZĂRI ELECTRO

Vindem VITRINE FRIG, CAMERE FRIG, DULAPURI FRIG; garanție. Telefon 281384, orele 8-18. (10312)

Vând CASE MARCAT FISCALE și CÂNTARE ELECTRONICE, omologate. Telefon 282829; 272727. (f. 2059128)

Vând televizor color, mașină spălat automată, microundă, monitor. Telefon 284604. (9739)

Vând TV stereo, color, 55-66 cm, negru, TXT, etc, ieftin. Telefon 211491. (9960)

Vând mașină spălat automată, nemțească, preț avantajos. Telefon 211491. (9960)

Vindem TV color LG, nou, diagonala 51 cm, import Germania, 300 DM, stoc limitat. Telefon 280260, orele 10-18. (10154)

Vindem COMPUTER 486 complet 1.600.000 lei. Telefon 280260, orele 10-18. (10154)

Vindem Computer - Compaq Pentium 1- 100 MHZ 16 RAM HDD 600 MB monitor 14 color, tastatură, mause, 280 DM, stoc limitat. Telefon 280260, orele 10-18. (10154)

Vindem FRIGIDERE cu congelator, LG, noi. Telefon 280260, orele 10-18.

Vând mașini spălat automate, combine frigorifice, congelatoare, televizoare color, diferite modele, garanție. Telefon 251392. (10214)

Vând diverse tipuri TV color, preț acceptabil. Telefon 282818. (10298)

Vând computere, orice configurație, începând cu 1.598.000 lei, imprimante noi, Canon și monitoare de 14" și 15", ofertă specială: Duron 800 MHz, numai 1128 DM. !!! Telefon 275420, 093.517.885. (9927)

Vând televizoare color mari și mici, telecomandă, garanție. Telefon 092.746.364. (10305)

Vând televizoare color, diferite modele, teletext, telecomandă, garanție. Telefon 264004. (10303)

Vând APARATURĂ ELECTROCASNICĂ (frigider, congelator, combină, mașină spălat, TV color), calitate garantată; prețuri minime. Telefon 259339, 094.706.321. (10455)

Vând MAȘINI SPĂLAT AUTOMATE, diferite modele, la prețuri fără concurență. Telefon 259339, 094.706.321. (10455)

Importator direct din Germania, vând TV COLOR diagonala 37 - 67 cm; prețuri negociabile. Telefon 259339, 094.706.321. (10455)

Vând FRIGORIFICE (frigider, congelator, combină, vitrină) consum redus de energie; prețuri accesibile. Telefon 259339, 094.706.321. (10455)

Vând vitrină frigorifică 2,5 m cu depozit, stare excepțională. Telefon 229191 sau 095.614.749. (10440)

Vând aparat înghețată cu 2 brațe. Telefon 095.401.218. (6558283)

Vând scule discotecă: orgă lumini, mașină fum, boxe 2x150 W, 5 neoane colorate și quarț, CD Dek, casete Dek. Telefon 095.676.314. (10548)

Vând mașină automată spălat 5 kg BOCH, garanție. Telefon 289667. (8806)

Vând asiprator PRIVILEG 1400 W nou, 80 DM, cuptor microunde 50DM. Telefon 274118. (8806)

Vând TV PHILIPS 31-84 cm, garanție, combină muzicală cu CD și telecomandă, radiocasetofon cu CD, radio recorder, boxe, 20-200W, deck cassete, amplificator, egalizator, radio casetofon auto, mixer cu putere pentru orchestră. Telefon 289667. (8806)

Vând combină frigorifică BOCH, congelator cu sertare, ladă frigorifică, frigider cu congelator, vitrină frigorifică, produse Germania, cu garanție. Telefon 274118. (8806)

Vând diferite TELECOMENZI pentru televizor (185.000 lei), video, satelit; componente electronice. Telefon 092.368.868; 095.794.894; www.telecomanda.ro. (10904)

Vând calculatoare PI, PII, imprimante, monitoare. Telefon 246628, 096.701.305; 094.154.954. (10749)

Vând televizoare color moderne, mărci germane renumite, garanție 6 luni, la cele mai mici prețuri. Telefon 057 - 287404. (10781)

Vând calculator 486 25 MHz foarte avantajos. Telefon 211367 după ora 16. (10166)

Vând televizoare color diferite modele, cu garanție, telecomandă. Telefon 219365. (10864)

Vând televizor color Telefunken, diagonala 70 cm, meniu pe ecran, TXT, stereo, telecomandă, preț 250 DM. Telefon 246518. (10876)

Vând expresou IRUC 2 brațe, nou, 200 DM, aparat de popcorn 1000 DM, mașină de înghețată cu 2 brațe 1200 DM, plită electrică cu 4 ochiuri 1300 DM, profesionale. Telefon 259273 seara, 094.767.777. (10881)

VÂNZĂRI DIVERSE

Vând APARATE SUDURĂ ELECTRICE derulatoare 20 - 40 m. Telefon 094.646.928. (10572)

Vând dormitor negru din cireș vechi 50 ani, 2 dulapuri vechi, bufet vechi 80 ani. Telefon 057-289177. (10233)

Vând termotecă la coș și Turbo, convectoare, boilere pe gaz, lambriuri laminate. Telefon 253973, 093.727.470. (10471)

Vând SCULE VULCANIZARE; 2 mașini spălat auto. Telefon 092.621.961. (10391)

Vând 2 buc. pulturi bar, scaune tapițate bar, aparat cafea Saeco. Telefon 092.621.961. (10391)

Vând FIER BETON, 9.000 lei/ kg, str. Independenței nr. 7, Bujac. Telefon 273785, 095 320 938.

Vând FĂINĂ și TĂRÂȚE grâu, import. Telefon 275779 sau 094.507.265. (10415)

Vând PLASĂ GARD ZINCATĂ, toate dimensiunile; CUIE; PLASĂ RABITZ; TABLĂ DECAPATĂ 0,4 și 0,8 ; TABLĂ ZINCATĂ 0,4, electrozi sudură supertit Ductil Buzău, SÂRMĂ NEAGRĂ și ZINCATĂ, str. Vrabiei, nr. 4. Telefon 289997, 094.289.997. (10479)

Vând BOLȚARI zgură - beton, PAVELE, BORDURI. Telefon 095.634.885. (8603)

Vând garaj autorizat str. Lacului (spatele Bazinului înot Pădurice). Telefon 094 505 843. (9074)

Vând rolete plastic import, rolete lemn, jaluzele verticale. Telefon 059-478503, 095 594 415. (10000)

Vând uși, geamuri, rolete plastic și rolete lemn. Telefon 095.380.320. (9999)

Vând BOLȚARI, DIFERITE DIMENSIUNI, TERMOIZOLANȚI, foarte convenabil. Telefon 094 507 339, 275551. (10128)

Vând geam termopan, diferite dimensiuni. Telefon 092 251 555. (10143)

Vând mobilă sufragerie, cu boltă, 1000 DM, negociabil. Telefon 057-277260. (10127)

Vând 2 vaci cu vițel, str. Steagului nr. 5. (10209)

Vând cățel Dog German Arlechin, vaccinați, cu carnet sănătate, 5 luni, 90 DM, negociabil. Telefon 210181, 094 277 421. (10227)

Vând termoteci Vaillant, Junkers (400-600 DM); convectoare pe gaz, garanție 2 ani. Telefon 095.239.544; 289544 (rog mesaj). (10294)

Vând NISIP și BALAST, la domiciliul clientului. Telefon 261946, 259556. (10295)

Vând LEMNE FOC, NISIP, BALAST la domiciliu. Telefon 214010. (10285)

Vând BCA, blocuri ceramice, ȚIGLĂ 10 modele, UȘI, FERESTRE, PAL, placaj, PFL, bitum, carton asfaltat, cărămidă, teracote, plăci azbociment, etc. str. Pădurii nr. 69. Telefon 211272. (10306)

PUI DE ȘIRIA! Vindem populației în limita stocului, la ferma din Șiria, vineri 11 mai 2001, orele 14-18, sâmbătă 12 mai 2001, orele 7-15, PUI VII DE CARNE, de cca 800 g. IMPORTANT! Pentru a asigura o stare de sănătate bună și implicit o creștere ulterioară eficientă, PRODAGRO CETATE, vinde puii pentru gospodării, NUMAI DIN FERMELE PROPRII. Orice alți „Pui de Șiria" comercializați în numele firmei, în: piețe, localități sau pe marginea șoselei, NU NE APARȚIN și nu RĂSPUNDEM de performanțele acestora. (10321)

Vând LEMNE FOC, NISIP, BALAST, la domiciliu. Telefon 277027. (10358)

Vând LEMNE FOC, NISIP, BALAST, la domiciliu. Telefon 210771. (10358)

Vând LEMNE FOC, NISIP-BALAST, la domiciliu. Telefon 245248. (10358)

Vând colțar din imitație piele, video, frigider. Telefon 214007. (10381)

Vând familii de albine. Telefon 094.917.920. (10393)

Vând 15 familii albine cu sau fără lăzi. Telefon 275037 după ora 19. (10430)

Vând termoteci Valillant încălzire centrală de 12 și două de 24. Telefon 288911. (10451)

Vând Onezin, preț vechi, DMA 600. Informații telefon 094.617.794. (10456)

Vând un gater de tăiat scânduri. Sat Sederhat, nr. 46. (10486)

Vând banc centicubat pompe de injecție. Telefon 094.552.174. (10512)

Vând uși de garaj import USA, sigilate, cu telecomandă, dimensiunile 2/2,5 m. Telefon 092.238.837. (9986)

Vând PARCHET, esență fag, la prețuri convenabile, localitatea Drauț nr. 3. Telefon 261410. (10578)

(Continuare în pagina 22) ◄

(Urmare din pagina 21)

Vând mobilă VECHE (sufragerie); plantă filodendron mare, coroană deosebită; motor Renault 12. Informații telefon 228233; 095.116.780.

Vând grâu panificabil și porumb boabe, preț informativ 4.500 lei/ kg. Telefon 095 615 604. (10618)

Vând vacă 5 ani, Bălțată Românească, fătată de o lună jumătate, aprox. 20 lt lapte. Telefon 464831, Curtici. (10665)

Vând ieftin DEȘEURI (lemn pentru foc). Telefon 273140, Arad, str. Câmpul Liniștii nr. 1 (lângă Fier vechi). (10700)

Vând garaj autorizat Vlaicu, bl. A20, 2.100 DM, negociabil. Telefon 244231. (10705)

Vând termoteci, convectoare și calorifere sigilate. Telefon 094 249 933. (10738)

Vând pachet complet emigare Canada, trim. II 2001. Telefon 096.477.104. (6403)

Vând EUROBOLȚARI termoizolanți cu certificat calitate, 300x250x200, 6800 lei/buc; 1 mc-475.000 lei. Telefon 281491; 092.381.750.

Vând familii albine „Dadant", str. Vîntului nr. 8, Sînicolaul Mic. (10265)

Vând piatră albă, piatră fundație, balastru, nisip, la domiciliul clientului. Telefon 095 615 810. (8961)

Vindem produse noi: BETONIERE 3 tipuri, ROABE, cărucioare, capace canalizare din beton armat, confecții metalice, diverse. Telefon 217121; 092.315.686, fax 217181. (9187)

Vând aparat electric din inox pentru feliat mezeluri, tip industrial. Telefon 095.974.202. (10307)

Vând bolțari 300x150x200. Telefon 285175. (10473)

Vând Complex Zootehnic situat în localitatea Secusigiu, suprafața totală 8 ha, compus din: 5 grajduri, 1 depozit cereale, abator autorizat, casă locuit, birouri, spațiu și magazin alimentar, întabulare imediată; preț negociabil. Telefon 095.368,776, 095.917.195. (10469)

Vând ușă de stejar, capitonată pe dreapta. Informații telefon 258606. (10489)

Vând OI la preț AVANTAJOS. Telefon 264040, 095.826.236. (10559)

Vând mobilă pentru sufragerie Lengyel. Telefon 095.974.202. (10307)

Vând APARAT de SPĂLAT AUTO profesional cu apă rece-caldă și APARATURĂ PENTRU VULCANIZARE. Telefon 057 - 213150, 094.840.706. (10586)

Vând presou tip SAECO și aparat de CAFEA PROFESIONAL cu 2 brațe. Telefon 057 - 213150, 094.840.706. (10586)

Vând ROLETE PLASTIC import, 280.000 lei/mp și ROLETE TEI 650.000 lei/mp. Telefon 059 - 460315, 095.827.725. (10631)

Vând dormitor 623. Telefon 270954. (10753)

Vând mobilă combinată, corpuri bibliotecă, masă televizor, canapea extensibilă. Telefon 276629. (10742)

Vând sufragerie Luxeur, bibliotecă Nina, magnetofon Castan. Telefon 252512. (10719)

Vând sticlă armată, tablă zincată, flori ornamentale, ladă frigorifică mare, chiuvetă inox, damasc dublu, alb. Telefon 230672. (10670)

Vând garaj metalic demontabil, preț negociabil. Telefon 094.623.367. (10768)

Vând porumb cantități mari. Telefon 093.068.259. (10776)

Vând rochii mireasă diferite mărimi, import Austria și haine second-hand. Telefon 251735. (16804)

Vând banzic debitat bușteni, circular și drujbă Huskvarna 40. Telefon 091/407153. (10822)

Vând societate comercială cu obiecte de activitate multiple. Telefon 274919. (10830)

Vând mașină de cusut Singer. Telefon 229967, după ora 19.

Vând canapea extensibilă, în stare bună. Telefon 219514. (10857)

Vând vacă 3 ani gestantă și cu lapte, Arad. Telefon 287148. (10851)

Vând termotecă încălzire și apă caldă, stare perfectă, cu probă, 600 DM. Telefon 279857. (10862)

Vând un iug de pădure lângă Baraj Tauț. Telefon 232721. (10866)

Vând unit dentar german și mobilier cabinet, preț 12.000 DM negociabil. Telefon 095.802.169. (10877)

Vând Saivan Moler, apă, curent, Chișineu-Criș. Telefon 520928. (6558290)

Vând tărâțe 4.400 lei/kg, livrare la domiciliu, minim 500 kg. Telefon 095.395.248. (10884)

Vând un loc de veci, Pomenirea, lângă aleea principală. Telefon 274155. (10885)

Vând birouri, cuiere perete, ladă încălțăminte, banchete sprinter. Telefon 092.251.555. (10887)

CUMPĂRĂRI TERENURI, IMOBILIARE

Cumpăr teren agricol în asociație la Micălaca și Bujac. Telefon 095.879.176; 093.881.875. (10483)

Cumpăr apartament 3-4 camere, pe malul Mureșului, în centru, Micălaca, sau la blocurile noi din Piața Spitalului, Vlaicu. Telefon 213113. (9235)

Cumpăr apartament 1 cameră în centru, Miorița sau blocurile noi din Vlaicu. Telefon 213113. (9235)

Cumpăr apartament 2 camere, decomandat, în centru, Micălaca 300 sau UTA. Telefon 213113. (9235)

CUMPĂRĂRI AUTO

Cumpăr remorcă auto Dacia de Salonta; VW Golf I sau II, eventual Ford. Telefon 094.617.794. (10456)

Cumpăr Lada Niva 4x4. Telefon 094.703.740. (6558280)

Cumpăr Oltcit, CIV, numere noi, vopsea originală, ofer 800 DM. Telefon 279857. (10862)

CUMPĂRĂRI DIVERSE

CUMPĂR GRÂU, cantități mari, plata pe loc. Telefon 276477. (10950)

Cumpăr TĂURAȘI și VIȚELE peste 400 kg, preț 25.000 lei/kg. Telefon 057 - 531497, 094.774.649. (9707)

Cumpăr porci, vaci, vițele și tăurași pentru sacrificare, preț foarte avantajos. Telefon 094.634.795. (9753)

Cumpăr porci grași și vite pentru sacrificare. Arad, telefon 057-287723. (9023)

Cumpăr vaci, vițele, tauri. Telefon 092 941 123 sau 288968. (10207)

Cumpăr porci între 70 - 160 kg; vită adultă și tineret pentru sacrificare, cu plata pe loc. Telefon 092.957.433. (10485)

Cumpăr câine, pui, rasa Caniche. Telefon 255206 sau 093 456 410. (10633)

Cumpăr deșeuri de fier vechi, cantiăți mari, la preț bun. Telefon 093 404 010. (10732)

Cumpăr: diferite obiecte vechi, pictură, obiecte din argint, ceasuri pendul și de buzunare, candelabre, ilustrate dinainte de 1944. Telefon 093.597.244. (3754)

Cumpăr lână merinos, calit. I-a, plata pe loc. Informații telefon 094.626.935 sau 094.509.403. (Ag. Criș.)

Cumpăr FORINȚI 500, 1000, 5000, scoși din circulație. Telefon 093.468.975. (10139)

Cumpăr lână țigaie, plata pe loc. Telefon 095.645.176. (10761)

Cumpăr PORCI GRAȘI peste 100 kg, localitatea MÎSCA, nr. 307, preț 32.000 lei/kg. Telefon 057 - 531497, 094.774.649. (9953)

CERERI ȘI OFERTE DE SERVICII

Angajăm 2 fete serioase OSPĂTARE-BARMANE, 70 km de Arad. Asigur cazare, masă gratuit + 1.500.000 lei salar. Telefon 092 698 720, 092 508 822.

Angajăm OPERATOR CALCULATOARE. Condiții: operare FoxPro, World, Excel. Calea Timișorii nr. 140. (10625)

SOCOM PIELARUL ARAD, angajează CONFECȚIONERE fețe încălțăminte calificate (mașiniste, la masă). Informații la telefon 236116 sau la sediul societății din str. Ghiba Birta, nr. 16, Arad. (10068)

Firmă de publicitate angajează AGENȚI DE VÂNZĂRI, comision atractiv, experiență și studiile pot fi un avantaj. Telefon 213315. (10433)

„LORETO COMPANY" angajează personal calificat pentru CONFECȚII ÎNCĂLȚĂMINTE. Doar persoane SERIOASE. Telefon 278785, 092.973.109. (10411)

FRANKE SHOW ROOM angajează persoană dinamică (femei) pentru prezentare și vânzare în magazin, vârsta 20-35 ani. C.V. - până luni, 14 mai 2001, la 057 - 266989. (10474)

DAMIX COMPANY angajează VÂNZĂTOARE magazin alimentar, program non-stop. Telefon 092.346.106; 093.089.023. (10488)

SOCIETATEA COMERCIALĂ „ELLEPI ROMÂNIA" angajează MUNCITOARE calificate și necalificate pentru brodat. Se oferă salar atractiv și bonuri de masă. Informații la sediul firmei, din Calea Aurel Vlaicu nr. 57-76 (vizavi de fabrica UTA). (10598)

Angajăm MAȘINISTE și termocimentiste CONFECȚII ÎNCĂLȚĂMINTE. Telefon 095 472 892. (10639)

Angajăm BARMANE-OSPĂTARE. Telefon 093 346 529. (10671)

Angajăm VÂNZĂTOARE pentru gheretă. Informații telefon 257946, 095.969.147. (10735)

TOMAIFICIO VENEZIANO angajează PERSONAL la mașină de îndoit piele termociment. Telefon 254233. (10206)

SC „EURODENT" SRL angajează TEHNICIAN DENTAR, vechime minim 2 ani. Telefon 251648, sâmbătă, duminică orele 14-19. (10232)

Angajăm BARMAN să lucreze sâmbăta-duminica. Telefon 210623. (10567)

Firmă privată angajează FREZORI cu experiență pentru producție unicate și serie mică. Proba de lucru, str. V. Moga, nr. 35, Grădiște. Telefon 212224. (10750)

Angajez BRUTAR COCĂTOR, ZIDAR. Telefon 273219. (10736)

Angajăm BARMANE cu experiență. Telefon 214514. (10722)

Angajez urgent VÂNZĂTOARE pentru magazin alimentar. Informații str. Tribunul Dobra, nr. 8. Telefon 289526, 095.350.635. (10675)

Angajez DANSATOARE pentru club de noapte, vârsta minim 18 ani. Telefon 092.844.662, 093.049.662. (10793)

Asociația Umanitară „VASILE BURSAN" caută colaboratori, vârsta 18-30. Telefon 281117, 095.406.663. (10828)

Angajez VÂNZĂTOARE Piața M. Viteazul. Informații telefon 257087, 094.555.486. (10840)

C.M.I. dr. MĂRGĂRINT, angajează urgent muncitor (bărbat, femeie). Telefon 244861. (10845)

SC „NEWELLEGI" SRL angajează personal pentru curățat manual mașina de curățat și CROITORI în piele. Telefon 259674. (10868)

Angajăm DISTRIBUITOR ZIARE, preferabil pensionar (cu mașină sau bicicletă). Telefon 232721. (10867)

SC angajează MOTOSTIVUITORIST cu cunoștințe mecanică. Telefon 243359, 270960. (10898)

PRESTĂRI SERVICII

RENOVĂRI: zugrăveli, faianțări, gresieri, tencuieli, instalații sanitare. ANGAJEZ muncitori. Telefon 240494, 261062. (10811)

Firmă, reparăm prompt la domiciliu, garanțial: FRIGIDERE, CONGELATOARE. Telefon 262967. (10593)

„ANA - FRIG" repară: FRIGIDERE, CONGELATOARE, la domiciliu; garanție 1 an. Telefon 210420, 095.967.198. (10859)

Execut MONUMENTE FUNERARE: marmoră - granit, deosebite, cu 3.000.000 lei mai ieftine! Telefon 244905. (10905)

AUTOMATIC SERVICE repară mașini spălat automate, domiciliu. Telefon 259146, 094 241 398. (10061)

Execut: RENOVĂRI, FINISĂRI apartamente, la cheie, FAȚADE, ZUGRĂVELI, instalații sanitare, IZOLAȚII contra igrasiei, construcții diverse. Telefon 272695, 095.685.685. (10470)

Școala CARMEN ABCDE singură autorizată pentru autobuz, primește înscrieri, Victoriei 88. Telefon 255445. (9946)

Execut INSTALAȚII încălzire-sanitare, ZUGRĂVELI. Telefon 287368 sau 286452. (10343)

Executăm TÂMPLĂRIE ALUMINIU import, cu geam termopan, PREȚURI PROMOȚIONALE, „PROF-AL COMPANY", Calea Timișorii nr. 11. Telefon 094 697 060. (8737)

DAMAR repară MAȘINI SPĂLAT automate, import, românești. Telefon 270518; 098.602.722. (9783)

PERSOANĂ SERIOASĂ, familistă, doresc SĂ ÎNGRIJESC un COPIL (prefer intelectuali). Telefon 263056. (10574)

Executăm: PARCHETĂRI, RAȘCHETĂRI, ZUGRĂVELI, INSTALAȚII sanitare - încălzire. Telefon 210754, 095.203.478. (10628)

AF execută: ZIDĂRIE, TENCUIELI, BETONĂRI, etc. Telefon 247325. (10770)

Caut firmă care CONFECȚIONEAZĂ și MONTEAZĂ 2 BANNERE în Arad. Telefon 057 - 281943. (16802)

Laborator dentar EXECUT dinte 120.000 lei, proteză 700.000 lei. Telefon 092.769.444. (16808)

„IZOREX" execută LUCRĂRI HIDROIZOLAȚII, garanție 10 ani, instalații sanitare. Vindem, montăm și sigilăm contoare apă caldă și rece. Telefon 057 - 279193, 094.612.877, 092.981.568. (10843)

Executăm TOATE TIPURILE de CONSTRUCȚII. Telefon 092.794.978. (10844)

REPARĂM, TAPIȚĂM: canapele, colțare, scaune, rolete, domiciliul clientului. Telefon 219514. (10856)

PF „COROBAN" execută lucrări FORAJ FÂNTÂNI. Telefon 095.383.703. (10858)

DIVERSE

OFER VALUTĂ avantajos, garanții imobiliare. Telefon 093 030 264. (9337)

TĂMĂDUITOARELE harului SFÂNT: ELISABETA și LUCIA, aflându-se în ARAD pentru a ajuta în orice domeniu: DEZLEAGĂ CUNUNII, spor în afaceri, dragoste, impotență, argintu viu, lecuiesc boli, urgent (nevindecabile). APELAȚI cu încredere, telefon 094.242.320. (9706)

Cumpărați în rate locuință, mașină, CREDITE până la 500 milioane, dobândă 6%/an. EURO-CASSA, B-dul Decebal nr. 2-4 (Proiectări), et. II, camera 211. Telefon 093.129.424; 094.176.890; 095.368.746. (10077)

Ofer VALUTĂ. Telefon 219560. (10317)

Vrăjitoarea MARIA, cu harul ei sfânt de la Dumnezeu desface cununii, aduce liniște în casă, scoate argintul viu, vinde epilepsia, beția, spune trecutul și viitorul. Telefon 095 862 705. (10717)

SC „COMINEX NEMETALIFERE" SA CLUJ, Secția Minieră Ineu, solicită autorizație de mediu pentru cariera Miniș și instalație de preparare Târnova. Eventualele contestații se pot depune la Agenția de Protecția Mediului Arad, Bd. Dragalina, nr. 16. (6558170)

NOU! Magazinul „ARCADIA" Micălaca, str. Ciobanului, nr. 28, bloc 603, telefon 092.344.830, MOCHETĂ și MOBILIER LA COMANDĂ; prețuri promoționale. Calitate la prețuri, ce sfideaza concurența. (10889)

TURISM

„Pletl"

vă oferă:
zilnic spre Germania
PASSAU - REGENSBURG - NURNBERG - HEILBRONN - STUTTGART - KARLSRUHE - HEIDELBERG - WURZBURG - FRANKFURT - GIESSEN. NOU! De la obținerea licenței: PFORZHEIM, AUGSBURG, MÜHLDORF, LANDSHUT, DEGGENDORF. Transport în FRANȚA, SPANIA, PORTUGALIA.

SERVICII: călătorie în autocare noi, moderne; 2 bagaje gratuite; însoțitoare de bord; o masă caldă în Ungaria.

Informații și înscrieri la AGENȚIILE PLETL: ARAD, telefon 057-252291, LIPOVA telefon 057-561377, 057-563011; TIMIȘOARA, telefon 056-200119; LUGOJ, telefon 056-359651; REȘIȚA, telefon 055-224904. (c. 38)

SCHIMBURI

Schimb apartament 2 camere, UTA, multiple îmbunătățiri + garaj, cu casă în Arad. Telefon 275641. (10681)

Schimb (vând) apartament 2 camere, Arad, cu Pitești similar. Telefon 242321. (10580)

Schimb apartament ultracentral 3 camere, cu casă singur în curte. Telefon 251735. (16804)

ÎNCHIRIERI

Închiriez (predau contract) spațiu comercial, toate utilitățile. Telefon 093 253 651. (10615)

Doresc să închiriez apartament 2-3 camere, în zona UTA, Lebăda, mobilat, ofer 100-150 DM. Telefon 092 826 592. (10161)

Ofer spre închiriere apartament central. Telefon 094 299 591. (10687)

Ofer pentru închiriere spațiu 100 mp, artera principală cu parcare, grup social, birou, pentru depozit, atelier, etc. Telefon 286176. (9917)

Închiriez apartament 2 camere, Bd. Revoluției, nr. 95 (lângă TAROM), pentru birouri sau cabinete. Telefon 092.339.357. (10536)

(Continuare în pagina 23)

(Urmare din pagina 22)

Închiriez spații depozitare sau producție, în Arad, lângă Stadionul UTA. Telefon 057 - 270540 sau 092.253.173. (10449)

Închiriez spații comerciale parter bloc, lângă piața centrală din Lipova. Telefon 057 - 563046 sau 092.253.173. (10449)

Închiriez garsonieră, ofer 50 DM/lună. Telefon 093.738.867. (10254)

Închiriez spațiu comercial (magazie) 130 mp, Bd. Revoluției. Telefon 092.295.350. (10755)

Închiriez sau vând apartament 2 camere mobilate, str. Poetului. Telefon 264648. (10748)

Închiriez apartament 4 camere mobilat și garaj. Telefon 093.640.614. (10723)

Închiriez apartament 3 camere central, nemobilat. Telefon 254504. (10667)

Caut să închiriez spațiu producție central, utilități apă, curenți trifazic, încălzire, 300 - 400 mp. Telefon 094.577.974. (16800)

Doresc să închiriez apartament confortabil 2 camere, parter, etaj I, plătesc 3 luni avans, între 100 - 150 DM/lunar. Telefon 258797, 095.517.496, Nicoleta. (10825)

Ofer spre închiriere garsonieră mobilată, confort I. Telefon 233678. (10841)

Ofer gratuit pe termen nelimitat, casă la țară, în Bihor, de preferință pensionar. Telefon 094.784.556, 252009. (10850)

De închiriat casă, garaj mare, Vlaicu, 200 USD. Telefon 274245. (10863)

Dau în chirie spațiu comercial 23 mp, Bd. Republicii, nr. 18-22, cu intrare din stradă, 300 dolari fix. Telefon 094.248.269. (10882)

PIERDERI

Pierdut carnet șomaj nr. 6205 eliberat de DMPS Lipova, pe numele Hăldău Vasile. Îl declar nul. (5915547)

† DECESE †

Cu inima zdrobită de durere anunțăm dispariția celui care a fost un deosebit soț și tată

GHENȚIU AUREL

în vârstă de 71 ani. Înmormântarea va avea loc azi, începând cu ora 14, în comuna LIVADA. Soția și fiica.

Cu adâncă durere anunțăm încetarea din viață a scumpei noastre mamă și bunică

BUN FLOARE

din localitatea BELIU, în vârstă de 69 ani. Înmormântarea în Beliu, azi, 11 mai. Fiica Maria cu copiii din Curtici și fiul Ioan cu familia din Beliu.

Cu adâncă durere în suflet anunțăm încetarea din viață a iubitei noastre soție, mamă, soacră, bunică și cuscră

MARIA STRAPEC

în vârstă de 56 ani. Înmormântarea va avea loc sâmbătă, 12 mai 2001, ora 13, de la domiciliul din Grădiște, str. Războieni, bloc „D". În veci nemângâiați, soțul Teodor și copiii Ghiță, Sandu și Gabi.

Cu nemărginită durere în suflet anunțăm încetarea din viață, după o scurtă suferință a iubitului nostru soț, tată, fiu, bunic și frate,

STANCA ILIE

la vârsta de 64 ani. Înmormântarea va avea loc sâmbătă, 12 mai 2001, ora 15, de la domiciliul din str. Oituz nr. 16. Dumnezeu să-l ierte și să-l odihnească în pace! Familiile: STANCA și PANDA, îndurerate.

La numai 3 săptămâni de la decesul nepotului BUZEȘAN PAVEL, a încetat din viață cel ce a fost tată, socru, bunic și străbunic,

DRĂUCEAN GHEORGHE,

la vârsta de 87 ani. Înmormântarea va avea loc azi, de la domiciliul din Arad, str. Marginei nr. 1. Familia îndoliată.

În data de 10 mai, s-a stins din viață,

CRIȘAN TEODOR,

cel ce a fost soț, tată, fost maistru la ARIS (STRUNGUL ARAD). Cu durere în suflet anunțăm data înhumării: azi, 11 mai, ora 14, la Cimitirul Eternitatea. Familia îndoliată.

Cu adâncă durere anunțăm încetarea din viață a celui care ne-a fost iubit tată, socru și bunic

GHEORGHE LUPEA.

Dumnezeu să-l odihnească în pace. Familia Gheorghe Pele.

† SERVICII FUNERARE †

SC „IN MEMORIAM" SRL, str. Eminescu nr. 4, telefon: 093.183.115; 057-211929; 093.343.964, oferă SERVICII FUNERARE COMPLETE - NON STOP. Sicrie-modele multiple (simple-lux), ACCESORII. Intermediem FANFARĂ, COLACI, COLIVĂ etc. ÎMBĂLSĂMĂM GRATUIT (formolizat). Transport INTERN-INTERNAȚIONAL. Cele mai MICI PREȚURI. (c.203)

SC NOSFERATUM SRL

ARAD, str. Ghiba Birta, nr. 26;

ARAD: Morga Spitalului Județean;

NĂDLAC: str. 1 Decembrie, nr. 4;

ORADEA: str. Louis Pasteur, nr. 69,

CLUJ NAPOCA: str. Universității, nr. 11.

SERVICII FUNERARE COMPLETE, la orice oră din zi sau noapte. Telefon 057 - 270437; 094.554.874. CALITATE OCCIDENTALĂ, PREȚURI ROMÂNEȘTI. (c)

† CONDOLEANȚE †

Mulțumim din suflet tuturor rudelor, vecinilor, prietenilor, cunoscuților, în mod special conducerii și colegilor de la redacția „ADEVĂRUL", și tuturor celor care au fost alături de noi la înmormântarea dragului nostru

BÂC TODOR (GHIȚĂ).

Dumnezeu să-l ierte și să-l odihnească în pace! Familia în veci îndoliată și îndurerată.

Colectivul Prefecturii Arad este alături de prefectul Gheorghe Pele în durerea pricinuită de dispariția tatălui socru, Gheorghe Lupea.

Suntem alături de colega noastră, educatoarea LUCA ELENA în momentele grele pricinuite de decesul mamei dragi. Colectivul de cadre didactice al Scolii generale GHIOROC. (10823)

Regrete și sincere condoleanțe familiei la trecerea în neființă a prietenului meu

DUMITRU GOILEAN,

un om deosebit. Dumnezeu să-l ierte! Ioan Horge. (10835)

Sincere condoleanțe familiei GOILEAN DORIN în marea durere pricinuită de moartea tatălui drag

col (r) GOILEAN DUMITRU.

Vuicin Cristina și Victor. (10842)

Asociația de Proprietari este alături de doamna MARIA TODA la pierderea tatălui și transmite sincere condoleanțe. (10873)

Colectivul Primăriei orașului Chișineu Criș, este alături de familiile BURDAN și GOILEAN în marea durere pricinuită de trecerea în neființă a celui care a fost

col. (r) GOILEAN DUMITRU

și transmit sincere condoleanțe familiei îndoliate. (6558291)

Suntem alături de colegul nostru HREHOREȚ SILVIU în marea durere pricinuită de trecerea în neființă a tatălui. Colegii de la Facultatea de Automatică și Calculatoare, Timișoara. (10879)

Suntem alături de HREHOREȚ SILVIU în încercarea grea prin care trece la decesul tatălui. Sincere condoleanțe! Familia Târjoianu. (10878)

Colectivul SC IMD PRODEXIM SRL împărtășește durerea colegei TODEA GABRIELA pricinuită de decesul prematur al mamei sale și transmite sincere condoleanțe familiei îndoliate. (10892)

Cu profundă durere sunt alături de familia îndoliată a celui ce a fost

col. (r) DUMITRU GOILEAN

și-i transmit sincere condoleanțe. Dumnezeu să-l odihnească! Familia dr. Nicoleta Domocoș. (6558135)

Colectivul clasei a XII a A de la Liceul „Aurel Vlaicu" împreună cu diriginta Dragoș Ecaterina, este alături de colega lor VLAD MARIA, în greaua durere pricinuită de trecerea în neființă a fratelui său

VLAD GHEORGHE.

Dumnezeu să-l odihnească în pace! (10906)

Cu inimile împietrite de durere ne luăm rămas bun de la iubita noastră mamă, soacră și bunică

MARIA STRAPEC,

în vârstă de 56 ani. Vei rămâne veșnic în inimile și sufletele noastre: fiul Ghiță cu soția Carmen, fiul Sandu cu soția Dana și nepoata Roxana și fiica Gabi cu soțul Nelu și nepoata Andreea. (10924)

Cu lacrimi în ochi și cu sufletul îndurerat, ne luăm rămas bun de la scumpa mea soră

STRAPEC MARIA.

A ta soră Ani Farcaș cu familia. Dumnezeu să o odihnească! (10925)

Dragă

GHIȚĂ VLAD,

cât ai trăit te-am iubit, cât voi trăi te voi plânge. A ta soție Anna Maria. (10860)

Un ultim omagiu din partea socrilor, cumnaților și nepoților, celui care a fost

VLAD GHIȚĂ.

(10860)

Suntem alături de colegul nostru STRAPEC GHEORGHE, acum, în momentele grele pricinuite de decesul mamei sale și transmitem sincere condoleanțe familiei îndoliate. Colectivul Societății KÖNIG P SRL. (10943)

Cu sufletul sfâșiat de durere și ochii plini de lacrimi, ne despărțim de tine, bunul și iubitul nostru fiu, frate și cumnat,

ILIE STANCA.

Dumnezeu să te odihnească în pace! MAMA, fratele NELU, cumnata RODICA și nepoții: DANIELA, IOAN și DĂNUȚ din ȘEITIN. (10946)

Cu sufletul sfâșiat de durere și ochii plini de lacrimi ne despărțim de tine, bunul și iubitul nostru frate și cumnat,

ILIE STANCA.

Dumnezeu să te odihnească în pace! Sora Livia și cumnatul Ionel. (10947)

Cu adâncă durere ne despărțim de dragul și iubitul nostru nepot și verișor,

ILIE STANCA

și suntem alături de soția și fiica îndoliate. Dumnezeu să-l odihnească în pace! Verișorul Stanca Mihai și Duța; unchiul Stanca Constantin și Sida. (10948)

Sincere condoleanțe domnului Dorin Goilean, în clipele grele prin care trece, la decesul tatălui, din partea prietenilor de la RADIO „21" SEBIȘ.

† COMEMORĂRI †

Cu durere amintim că au trecut 6 săptămâni de când dragul nostru

LONCIER GHEORGHE

a plecat pe drumul fără întoarcere. Parastasul va avea loc sâmbătă, 12 mai 2001, ora 11, la Catedrala Ortodoxă Veche. Familia. (10422)

A trecut un an de când ne-a părăsit scumpa și iubita noastră mamă,

TRIF LIVIA.

Ne este dor de tine, mamă! OANA și DENIS. (10902)

Un an fără cea care a fost o soție iubitoare și jertfitoare

TRIF LIVIA.

Cu durere în suflet, soțul. (10903)

Cu nemărginită durere anunțăm că parastasul de 6 săptămâni a celei care a fost mamă, bunică și străbunică

HERINEAN SUSANA

va avea loc duminică 13 mai 2001, la Biserica Ortodoxă Aradul Nou. O rugăciune și un gând pios în amintirea sufletului ei blând și bun. Dumnezeu s-o odihnească în pace! Fiul Nelu, nepoții Antonio, Rita și Nicolás. (10325)

Se împlinesc 15 ani de la trista despărțire de iubitul nostru soț, frate, tată, bunic

BÎLCEA IOVU.

Dumnezeu să-l odihnească în pace! Soția și copiii. (10465)

„Singurătatea greu neapasă/De când ai plecat de-acasă/La chipul tău mereu privim/Și tot la tine ne gândim/Doamne ce grea e despărțirea când rămâne numai amintirea". Duminică 13 mai se împlinesc 6 săptămâni de când scumpul nostru soț, tată, fiu, frate, cumnat și socru

BODEA IONEL

ne-a părăsit la numai 46 ani și 18 ani de la decesul celui care a fost soț, tată și bunic

BODEA ILIE.

Ai lăsat în urma ta durere, tristeți și suflete care nu vor fi nicicând mângâiate, ducând cu tine toate bucuriile și speranțele noastre. Parastasul va avea loc duminică 13 mai, ora 12, la Biserica Ortodoxă Micălaca Veche. Cât ai trăit te-am iubit, cât vom trăi te vom plânge. Nu te vom uita niciodată! Soția Monica, fiica Loredana cu soțul Mircea și mama Florița. (10482)

Se împlinesc 6 săptămâni de durere și tristețe de când iubitul meu tată

BODEA IONEL

ne-a părăsit fulgerător la numai 46 ani. „Ce trist e-atunci când tata nu-i/Pustie-i casa orișicui/E atât de gol și-atât de trist/Când tat-apare doar în vis/La chipul tău mereu privesc/Și tot la tine mă gândesc/Vama morții tu ai trecut/Și tânăr dar și chinuit/Și n-ai apucat să-ți mai iei/Rămas bun de la a ta fiică/DANA, vino tu la crucea mea/Și mă strigă cu glas tare/Ca să pot să-ți ies în cale/Că eu tare-aș fi dorit/Între voi să fi trăit/Greu mi-a fost dar nu pot spune/Că mă duc din astă lume". Nu te voi uita niciodată scumpul meu tată. Fiica Loredana cu soțul Mircea, în veci îndurerați. (10482)

La 10 ani de la dureroasa despărțire de draga și neuitata noastră soție, mamă, bunică, soră

preoteasa ANA BEJ,

un gând pios de aducere aminte. Comemorarea la Biserica Ortodoxă Aradul Nou, sâmbătă 12 mai, ora 18. Familia. (10516)

Se împlinesc 6 luni de la decesul lui

ION GHEORGHE - GOGU.

Parastasul va avea loc sâmbătă 12 mai, la Biserica UTA, ora 11. Familia îndurerată: Zana și Ana cu soțul Nelu. (10592)

Aducem un pios omagiu la împlinirea unui an de la trecerea în neființă a iubitului nostru fiu, soț, tată

TOMA IOAN.

Rog pe cei care l-au cunoscut și prețuit să-și plece fruntea pentru aducere aminte. Parastasul va avea loc duminică, 13 mai, la Biserica Ortodoxă Grădiște. Dumnezeu să-l odihnească în pace! Familia îndurerată. (10600)

S-a împlinit 1 an de la plecarea în eternitate a celui care a fost fiu, soț, tată, frate, unchi

ȘUTEU ROMULUS.

Parastasul va avea loc în data de 13 mai, la Mănăstirea Bodrog. Dumnezeu să te odihnească! Familia. (10716)

Astăzi se împlinesc 3 ani de la decesul iubitului nostru soț și tată

CRISTIAN SĂLĂȘAN,

care a plecat pe drumul veșniciei. Sufletul nobil și chipul tău drag rămân vii în amintirea noastră și ne rugăm bunului Dumnezeu să te odihnească în pace! Soția Jenica și fiul Ciprian veșnic îndurerați. (10688)

Durerea este foarte mare, singurătatea ne apasă din ce în ce mai greu, dorul de voi ne sfâșie inimile de 6 luni; 4 ani de când voi, dragi părinți

BOGDAN GHEORGHE - IOAN

BOGDAN LEONTINA

ați plecat pe drumul veșniciei. Sufletele nobile, chipurile dragi, frumusețea căsniciei, dragă tată, dragă mamă, rămâneți vii în amintirea noastră și ne rugăm bunului Dumnezeu să vă ierte și să vă odihnească în pace, să vă așeze în cortul sfinților de unde să vegheați neâncetat asupra noastră care v-am fost atât de dragi. Copiii: Ovidiu și Andrei, bunicii Livia și Ioan. Parastasul va avea loc la Cimitirul Pomenirea, duminică, ora 13. (10808)

Neștearsă amintire și pios omagiu iubitului meu

BARANYAI IOSIF,

la 4 ani de la deces. Soția Iuliana. (10853)

- PRODUCE ȘI MONTEAZĂ **UȘI ȘI FERESTRE** DIN PVC

ARMAT CU PROFILE TROCAL GERMANIA

- PRODUCE ȘI VINDE GEAM TERMOPAN

☛ LUCRU NEMȚESC

SATLINE

SALON DE EXPOZIȚIE:
ARAD, PIAȚA MIHAI VITEAZUL
BL. M 7, PARTER
TEL./FAX. 057/25 14 61; 094 50 72 11

S.C. PREFIN EST EUROPE S.R.L.

STR. 6 VÂNĂTORI, NR. 35/A - ARAD

ANGAJEAZĂ

MUNCITORI CALIFICAȚI ÎN DOMENIUL CONFECȚIILOR TEXTILE PENTRU:

● CĂLCAT ● CUSUT ● CONTROL TEHNIC DE CALITATE

Condiții:

- ▼ Școala profesională sau studii medii de specialitate
- ▼ Experiență în domeniul confecțiilor
- ▼ Disponibilitate la program prelungit de lucru
- ▼ Domiciliul stabil în Arad sau în județul Arad

(205959)

Cei interesați se vor prezenta la sediul societății cu cartea de muncă, buletinul de identitate, diploma sau adeverința care atestă pregătirea școlară și calificarea, începând cu data apariției anunțului în ziar, de luni până vineri între orele 7,00-15,30.

Salarizarea va fi atractivă, conform experienței de lucru.

Rosendaal

THERMOBANC TRANS S.R.L.

Societate româno-germană

Telefon 095-659.340

EXECUTĂ LUCRĂRI DE

- izolații termice industriale
- izolații termice în chimie industrială
- izolații termice construcții clădiri
- izolații termice la cald, la rece
- izolații termice fonice, acustice
- izolații de asigurare contra incendiilor
- închideri hale industriale, perimetrale
- izolații termice cu spumă poliuretanică
- camere frigorifice
- izolații cisterne și izoterme auto

ANGAJEAZĂ personal

- ◆ tinichigerie industrială
- ◆ desenator tinichigerie industrială

(5914445)

COMPANIA DE TRANSPORT PUBLIC ARAD anunță următoarele:

Datorită unor lucrări de reparații la calea de rulare (înlocuire șine din cuprinsul liniei de tramvai la trecerea de nivel Miorița - Micălaca), se întrerupe circulația tramvaielor între stația Podgoria și stația Renașterii în data de 12.05.2001 între orele 8,00-24,00.

Pentru asigurarea transportului de persoane pe durata întreruperii, aducem la cunoștința publicului călător următoarele:

- Liniile de tramvai L9, L10, L11, L12, vor circula spre zona suburbană, având punctul de plecare din stația Renașterii;
- Se vor suplimenta liniile de tramvai L17, L18;
- Transportul călătorilor între stația Podgoria și stația Renașterii va fi preluat de autobuze, la un interval de 25 de minute.

Pe toată durata lucrării peste trecerea de nivel de la Miorița circulația auto va fi dirijată prin celelalte intersecții adiacente.

Vă mulțumim pentru înțelegere.

S.C. VBN DOORS SRL

ANGAJEAZĂ:

- ■ TÂMPLARI PROFESIONIȘTI
- ■ VOPSITOR - PULVERIZATOR

cu posibilitatea de specializare în Olanda

CONDIȚII:

- ▼ vârsta între 22-40 ani
- ▼ profesionalism în domeniu ind. lemnului
- ▼ disponibilitate de lucru în program prelungit
- ▼ salarizare foarte bună, funcție de nivelul profesional

INFORMAȚII TELEFOANE
216.586; 094.309.351

(5915848)

CAMERA DE COMERȚ ARAD

DEPARTAMENTUL ÎNVĂȚĂMÂNT ORGANIZEAZĂ URMĂTOARELE

CURSURI:

- ■ Contabilitate și aplicații pe calculator;
- ■ Evidență contabilă în partidă simplă pentru asociațiile familiale și persoane fizice;
- ■ Inițiere în utilizarea calculatoarelor și birotică (Windows, Word);
- ■ Inițiere în utilizare Excel;
- ■ Limbi străine (engleză, italiană, franceză, germană, olandeză);
- ■ Declarant vamal.

**Informații suplimentare la sediul CCIA Arad,
str. Cloșca nr. 5, camera 31, etajul 2,
telefon 25.22.50 sau 25.30.00**

(c39)

Important pentru agricultori

SC SERVAGROMEC SA Arad

Vinde

○ TRACTOARE ○ UTILAJE AGRICOLE

în condiții foarte avantajoase cu plată:

- ■ 15% din valoare, achitată din fonduri proprii
- ■ 85% plată din credite cu dobândă subvenționată (70% din valoarea dobânzii subvenționate conf. O.G. 36) până la 01.07.2001. sau
- ■ 45% din valoarea utilajelor din fonduri proprii
- ■ 55% alocație de stat conf. O.M. 97/2001

Informații: Arad, str. Kogălniceanu 22, tel. 280712, 281.048 sau 095.650.313.

(5914769)

OFERTĂ SPECIALĂ

GI MOTOR

A. Tevi patrate	
TEVI PATRATE 20x20x2	17.900 lei/ml.
TEVI PATRATE 30x30x2	27.800 lei/ml.
TEVI PATRATE 40x20x2	27.800 lei/ml.
TEVI PATRATE 40x40x2	37.800 lei/ml.
TEVI PATRATE 60x40x2	47.800 lei/ml.
TEVI PATRATE 60x60x2	62.300 lei/ml.
TEVI PATRATE 70x40x3	81.300 lei/ml.
B. Tevi pentru instalatii: negre I zincate	
TEVI INSTALATII Ng. 1/2x2.65	21.700 lei/ml.
TEVI INSTALATII Ng. 3/4x2.65	28.100 lei/ml.
TEVI INSTALATII Ng. 1x3.25	43.400 lei/ml.
TEVI INSTALATII Ng. 1 1/4x3.25	55.600 lei/ml.
TEVI INSTALATII Ng. 1 1/2x2.9	57.600 lei/ml.
TEVI INSTALATII Ng. 2x3.65	90.600 lei/ml.
TEVI INSTALATII Ng. 1/2x2.65	33.500 lei/ml.
C. Plase sudate	
PLASE SUDATE 100x100x5	530.000 lei/buc.
PLASE SUDATE 100x100x6	740.000 lei/buc.
PLASE SUDATE 100x100x8	1.318.000 lei/buc.
PLASE SUDATE 200x200x5	280.000 lei/buc.
PLASE SUDATE 200x200x6	380.000 lei/buc.
PLASE SUDATE 200x200x8	640.000 lei/buc.

Preturile includ TVA

Pentru cantitati mai mari preturile se negociaza

DEPOZITUL ARADUL NOU
TEL: 288009 093183125

ACTIUNEA 3 GI MOTOR

MATERIALE DE CONSTRUCTII LA INDEMANA ORICUI !

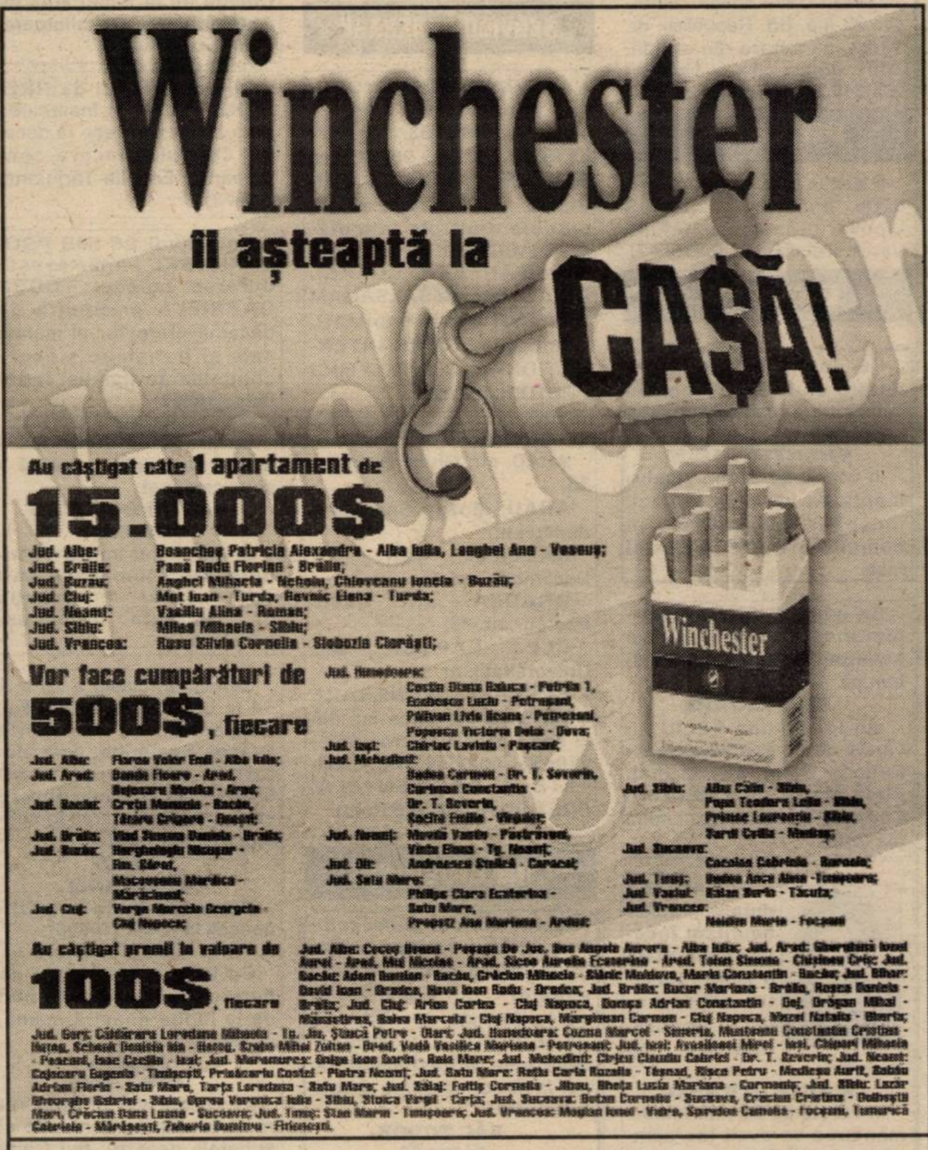

Winchester

îi așteaptă la CAȘĂ!

Au câștigat câte 1 apartament de 15.000$

Jud. Alba: Boanchea Patricia Alexandra - Alba Iulia, Langhel Ana - Vaseuș;
Jud. Brăila: Pană Radu Florian - Brăila;
Jud. Buzău: Anghel Mihaela - Nehoiu, Chioveanu Ionela - Buzău;
Jud. Cluj: Mat Ioan - Turda, Revnic Elena - Turda;
Jud. Neamț: Vasiliu Alina - Roman;
Jud. Sibiu: Mihes Mihaela - Sibiu;
Jud. Vrancea: Rusu Silvia Cornelia - Slobozia Ciorăști;

Vor face cumpărături de 500$, fiecare

Au câștigat premii în valoare de 100$, fiecare

Dir.Cons.CEE 89/622: "Tutunul dăunează grav sănătății"

BANCA
"TRANSILVANIA"S.A.
SUCURSALA ARAD,
Str. Unirii nr. 5-7,
Tel. 057/283.122
Depozite
persoane juridice
36% p.a. - 1 lună
37% p.a. - 3 luni
NOU: 40 % la 45 zile

ADEVĂRUL
COTIDIAN INDEPENDENT ARAD
Anul XIII, nr. 3302
Sâmbătă, 12 mai 2001 ● 16 pagini ● 3500 lei ● e-mail: adevarul@arad.ro; adv.pub@arad.ro

WEST BANK S.A.
ARAD, B-dul Revoluției nr. 88
Tel: 284.888, Fax: 285.202
Oferă clienților posibilitatea consultării automate a soldului contului curent în lei și valută (inclusiv extrase de cont informative) apelând telefonul 285.400.

BRAT
Publicație auditată în semestrul II 1999
Tiraj mediu zilnic vândut: 34.958

IEȘIREA DIN TRANȘEELE INDIFERENȚEI

Decesele repetate ale unor persoane tinere internate în Spitalul Județean, despre care ziarul nostru a relatat pe larg în ultima perioadă, au produs o profundă emoție în rândul cititorilor noștri. După fiecare articol am fost sunați la telefoane și încurajați, am primit scrisori de adeziune și bătăi pe umăr din partea amicilor. Împotriva unor medici fără simțul răspunderii însă, nimeni nu s-a ridicat în mod fățiș până acum două zile. Oamenii sunt temători când e vorba de oameni cu puteri asupra lor, cum sunt medicii, și nu ar dori să și-i ridice în cap. Preferă să zică pe la colțuri, șușotind la adăpostul anonimatului, dar să se ridice drept și netemători, spunându-le în față unor medici din a căror neglijență, nepăsare, iresponsabilitate o tânără, aparent vindecată, și-a pierdut viața nu s-a întâmplat până de curând.

Decesul absolut neașteptat de medicii în grija cărora se afla cea care a fost frumoasa domnișoară Adela Pomian, dar prevestit de mama sa, al cărei instinct matern îi spunea că fiica sa se află în primejdie de moarte, a avut darul nu numai să emoționeze pe cunoscuți și prieteni, dar să-i și indigneze peste măsură. Colegi de serviciu ai îndureratei doamne Pomian, profesori și elevi, foști colegi ai Adelei s-au prezentat în număr mare la redacția ziarului nostru, pentru a-și manifesta indignarea față de neglijența criminală a celor ce au lăsat-o să moară cu zile. Ziarul nostru de ieri a relatat pe larg declarațiile celor ce ne-au vizitat, încât nu este cazul să repetăm. Reținem însă atitudinea cetățenească demnă, curajoasă, responsabilă a cadrelor didactice, indignate de atitudinea medicului Manole, care și-a permis să eticheteze drept isterice atât pe mama îngrijorată cât și pe fiica suferindă. Medicii sunt zei pentru că ne pot salva de la moarte, dar în același timp sunt și oameni, cu slăbiciuni și cu greșeli. Ei pot fi în eroare când stabilesc un diagnostic și pot greși recomandând un tratament contraindicat. Se poate întâmpla la cele mai mari case. La Spitalul Județean Arad se pare însă că prea frecvent se comit erori cu consecințe tragice și acest lucru este condamnabil.

ȘTEFAN TABUIA

(Continuare în pagina 4)

Parlamentarii și sindicaliștii au căzut de acord:

AMENDAMENTE ARĂDENE LA LEGEA PENSIILOR

Pag. 5

CAMPIOANELE DE LA B.C. ICIM, FELICITATE LA PREFECTURĂ

Foto: V. MUSCA

Pag. 9

HOȚII AU ÎNCERCAT SĂ-L FURE PE CAIUS PARPALĂ

Pag. 4

JURIDIC

Pag. 6

„ÎN PRM ARAD SE ÎNCEARCĂ APLICAREA DICTONULUI «DIVIDE ET IMPERA»”

Interviu cu deputatul PRM NICU COJOCARU

Pag. 5

IERI, LA ARAD, A ÎNCEPUT „FESTIVALUL FLORILOR”

Foto: ONORIU FELEA

Pag. 8

LA VREMURI NOI, DIRECTORI NOI

Pag. 7

S.C. SERGIU GIANINA S.R.L.
ARAD
comenzi și expoziție
Bd. Revoluției nr. 24
(colț cu Lacului, vizavi de lac)
Tel. 092.292.559,
057/212.512
TÂMPLĂRIE DIN ALUMINIU ȘI P.V.C. IMPORT
▼ geamuri termopane ▼ rolete P.V.C. și aluminiu ▼ jaluzele verticale și orizontale ▼ site speciale insecte ▼ uși pliante ▼ porți cu telecomandă

ABONEAZĂ-TE LA ADEVĂRUL

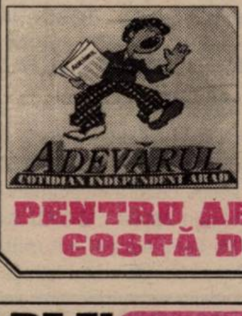

■ Pentru luna iunie, prețul abonamentului este de numai 40.000 lei ■ Se pot face abonamente și pe trei luni,. șase luni și un an, abonații nefiind afectați de majorările de preț ulterioare.

PENTRU ABONAȚI, ZIARUL COSTĂ DOAR 1600 LEI

ALGLASS
MOBILIER DIN P.A.L. LA COMANDA
● BUCATARII ● DORMITOARE ● CAMERE DE ZI
NOU
VANZARI IN RATE
Calea Timișorii nr. 53; Tel./Fax: 278820
Piața Spitalului Bl. 1D; Tel/Fax: 253868

Calendar

◆ Astăzi, Soarele răsare la ora 5 și 52 de minute și apune la ora 20 și 33 de minute.

◆ Au trecut 133 de zile din acest an. Au mai rămas 232 de zile până în 2002.

◆ **Praznicul zilei: Biserica ortodoxă:** Sf. Epifanie, Sf. Mc. Ioan Valahul; **Biserica romano-catolică:** Sf. Nemes și Achilleus, Sf. Pancrațiu; **Biserica greco-catolică**: Sf. Epifanie al Ciprului și Gherman, arhiep. Constantinopolului.

A venit BARZA!

Arad: Baidok Naomi, Baidok Estera, Deac Bogdan David, Pater Natalia Florentina, Bănățan Andreea Minodora, Fodor Darius Daniel, Colompar Alisa.

Ineu: Herman Claudiu Manuel, Zerna Alexandru Constantin, Giurgiu Mirabela Geanina.

METEO

Vremea va fi în general frumoasă, răcoroasă mai ales noaptea și dimineața. Cerul va fi variabil. Vântul va sufla slab până la moderat din nord. Dimineața, izolat ceață pe văi.

Temperaturi maxime: 18 la 21°C; **Temperaturi minime**: 5 la 8°C

Meteorolog de serviciu,
Petru Dănuț

Au plecat dintre noi!

✝ **Dreucsan Gyorgy (1914); Șuteu Margareta (1917); Bănătuc Magda (1914).**

Prețul aurului

Banca Națională: Pentru gramul de aur de 24 K, prețul cu ridicata - **245.932 lei**; prețul de achiziție **221.338 lei**. Prețuri înregistrate ieri.

Piața neagră - **Aur 14 K**: cumpărare - 125.000 lei/g, vânzare - 135.000 lei/g. **Aur 18 K**: cumpărare - 145.000 lei/g, vânzare - 155.000 lei/g.

ACTUALITATEA CULTURALĂ

TEATRE

Teatrul de Stat Arad, prezintă astăzi, cu începere de la ora 18,00, spectacolul **Anonimul venețian**, în regia lui Ion-Ardeal Ieremia, iar duminică, 13 mai, ora 18,00, se va juca piesa **Cum vă place**, în regia lui Ioan Mircioagă.

CINEMATOGRAFE

Dacia: The Green Mile - Culoarul morții (SUA) 9; 12,30; 16; 20

Mureșul: Cum de s-a înecat Mona (SUA) 10; 12; 14; 16; 18

Arta: În fiecare zi Dumnezeu ne sărută pe gură (România): 16; 18; 20

Sala Mică: Să moară Romeo (SUA) 15,30; 17,30

Progresul: Legenda călărețului fără cap (SUA) 16; 18

din 13 mai: O bătaie pe cinste (SUA) 16; 18

UTILITARE

PIEȚE, TÂRGURI

Astăzi este zi de piață la Chișineu Criș, Lipova, Pâncota, Felnac, Grăniceri, Hălmagiu, Moneasa, Pecica, Vărșand, Socodor, Șeitin, Vladimirescu, Zimandu Nou, Covăsânț. Târguri **săptămânale** se desfășoară astăzi la Lipova, Pâncota, Hălmagiu, Moneasa.

FARMACII DE SERVICIU

• Farmaciile Remedium, B-dul Revoluției, nr. 52-54, telefon 233195 cu program de luni până vineri de la orele 7,30-20,00, iar sâmbăta de la 8,00-14,00, Nr. 72 B-dul Revoluției nr. 80, **Sinapis** - Bd. Revoluției, nr. 88 lângă Noul Stil, telefon 282369, „**Noua Farmacie**", str. Andrei Șaguna, nr. 15, telefon 948 sunt de serviciu cu program non-stop. Sâmbătă și duminică este de serviciu cu program non-stop Farmacia nr. 72, Bd. Revoluției nr. 80, tel. 254336.

URGENȚE STOMATOLOGICE

... asigură Cabinetul din str. Crișan (în spate la Gionelli), program non-stop. Telefon: 253794.

• În zilele de sâmbătă și duminică, urgențe stomatologice asigură și cabinetul din B-dul Revoluției nr. 62, ap. 17, între orele 9,00-19,00. Telefon: 256665.

ADMINISTRAȚIA FINANCIARĂ

Administrația Financiară a municipiului Arad: Asistență contribuabili (impozitul pe venitul global) - telefon 280633, 280733, int. 198.

ÎNREGISTRĂRI ÎN CAZ DE DECES

Biroul de Stare Civilă - decese face înregistrări după următorul program: sâmbătă și duminică, între orele 9,00-11,00 și luni 8,00-14,30. Tel. 281850.

TELEFON DE URGENȚĂ LA POLIȚIE: 955

Locuri de muncă disponibile

Agenția Județeană pentru Ocuparea Forței de Muncă Arad (str. Gh. Lazăr nr. 20) ne-a pus la dispoziție situația locurilor de muncă vacante de săptămâna viitoare.

Agent comercial 7; Agent asigurare 50; Analist programator 1; Barman 1; Bijutier 3; Bobinator aparataj electric 5; Bucătar 2; Cizmar 5; Confecționer 74; Consultant asigurări de viață 20; Electronist 3; Frezor 2; Frigotehnist 1; Găuritor coordonate 1; Inginer energetică ind. 1; Maistră încălțăminte 2; Maistru în industria textilă 5; Manichiurist 1; Marochiner 5; Mecanic auto 10; Muncitor necalificat 2; Operator conf. ind. îmbrăcăminte 20; Operator la fabr. produse făinoase 2; Operator la mas. de tricotat circ. 50; Pedichiurist 1; Sculer matrițer 1; Secretară 1; Strungar 1; Sudor 12; Tălpuitor 20; Tesator 10; Tâmplar 4; Vânzătoare 7; Zidar 2.

ADEVĂRUL
COTIDIAN INDEPENDENT ARAD

Editor: S.C. ADEVĂRUL S.R.L. Arad

COD FISCAL R 1681938 ● COD SICOMEX 19.604 ● CERTIFICAT J 02/1886 / 31 X 1991 ● COD SIRUES 020956601 ● ISSN 1220 - 7489

Redacția și administrația: 2900 Arad, Bd. Revoluției nr. 81. Telefoane: SECRETARIAT - 281802, fax 280655, 280625; ADMINISTRAȚIE - CONTABILITATE - 281797; MICA PUBLICITATE - 210775; MAREA PUBLICITATE - 280904; CLUBUL PRESEI - 280989.

Consiliul de administrație: președinte - **DOREL ZĂVOIANU,** telefon 281802, 280625; vicepreședinte - **MIRCEA DORGOȘAN,** telefon 210776; **membri: DOREL BARBU,** telefon 281797; **NICU COJOCARU,** telefon 280904; **MIRCEA CONTRAȘ,** telefon 280854.

Colegiul de redacție: **MIRCEA CONTRAȘ** (redactor-șef); **MARCEL CANCIU** (șef secție foto), telefon **281701; ALEXANDRU CHEBELEU** (șef secție sport), telefon **281701; NICU COJOCARU** (șef secție publicitate) telefon/fax: **280904; GABRIELA GROZA** (secretar general de redacție), telefon **280854**; **VASILE FILIP** (șef secție cultură-învățământ-tineret), telefon **281855; 280003; IOAN IERCAN** (șef secție politică), telefon **280943; DORU SAVA** (șef secție social-economic), telefon **281738; ȘTEFAN TABUIA** (șef secție actualități), telefon **281855; 280003; DOREL ZĂVOIANU** (președinte al Consiliului de administrație), telefon **281802, 280625.**

Tiparul executat la S.C. MEDIAGRAF S.A. ARAD, str. Feleacului F.N., telefon 250902, fax 250920

„Adevărul" poate fi citit și pe Internet la adresa http://adevarul.arad.ro

HOROSCOP

Sâmbătă, 12 mai

Berbec (21.03-20.04). Dacă simțiți nevoia să stați pur și simplu fără să mișcați un deget, atunci aceasta să vă fie activitatea! Reîncărcați-vă bateriile înainte de a fi epuizate.

Taur (21.04-20.05). Sunteți într-o formă excelentă. De ce n-ați face eforturi să vă păstrați astfel?

Gemeni (21.05-20.06). Este o zi perfectă pentru a vă pune planurile în aplicare. Așa că, dați-i bătaie!

Rac (21.06-22.07). Nu prea vă trage inima spre serviciu. Cu toate acestea acolo se vor desfășura „acte" de mare succes.

Leu (23.07-22.08). Părintele de sex opus va avea o realizare socială sau profesională.

Fecioara (23.08-22.09). Zile însorite pe plan sentimental, iar partenerul vă arată iubire.

Balanța (23.09-22.10). Fiți mai liniștit, tăcut și ascultați ce spun cei din jur, pentru că este posibil să aflați informații prețioase.

Scorpion (23.10-21.11). Concentrați-vă asupra vieții casnice, căci acolo este nevoie de eforturi, mai ales în domeniul relațiilor cu membri ai familiei.

Săgetător (23.11-21.12). Un nou post de conducere v-ar oferi o șansă de afirmare.

Capricorn (22.12-19.01). Veți primi un cadou de la o persoană la care țineți.

Vărsător (20.01-19.02). Chiar dacă veți manifesta o stare ușoară de nervozitate din cauza unor probleme, aceasta se va estompa pe măsură ce veți ajunge la un consens cu partenerul de dialog.

Pești (19.02-20.03). Pentru a trece cu bine peste perioada care urmează trebuie să nu vă lăsați dobândit ușor de greutăți să să păstrați standardele de comportament.

MOCHETA
Arad, Piața Gării
Telefon 235.221
MARI REDUCERI DE PREȚURI
MONTAJ LA STANDARDE EUROPENE

La Hălmagiu, bisericile baptiste organizează

FESTIVALUL FANFARELOR

Bisericile Baptiste din Comunitatea SEBIȘ de pe Valea Crișului Alb organizează duminică, 27 mai, ora 9,00, în localitatea Hălmagiu, în localul Căminului Cultural, Festivalul Fanfarelor de pe Valea Crișului Alb. Cu această ocazie Pastorul Traian Iuga invită locuitorii de pe Valea Crișului Alb să ia parte la acest festival.

„Adevărul" vă ascultă

La telefonul dimineții, 280944, între orele 9,00-12,00

▼ Ileana Mândru de pe str. Crișan nr. 2 îi roagă pe cei de la televiziunea prin cablu care au început lucrările în clădire, încă de anul trecut, să le mai și termine.

▼ Ilie Mladin a ieșit joi dimineața cu nepoțelul la plimbare în parcul de pe malul Mureșului. „Mai mulți adolescenți au venit pe la ora 11 și s-au urcat cu picioarele pe bancă, iar când li s-a atras atenția au răspuns foarte obraznic. Unde sunt gardienii publici?", întreabă bărbatul.

▼ Patroana unei farmacii pune o întrebare retorică CAS Arad: „De ce nu plătiți datoriile la medicamentele gratuite și compensate? Ne puneți în imposibilitatea de a ne aproviziona. În schimb, au ajuns arabii să-și deschidă farmacii la noi. Rușine!"

Redactor de serviciu,
A. B.

Pe tren

Fiind de serviciu pe trenul personal 3122 care circula pe ruta Arad-Brad, **Ban Petru** (35 ani) din Revetiș - Dieci, în calitate de conductor la comanda personalului Gurahonț, s-a luat la harță cu călătorii. Guralivul conductor este cercetat pentru abuz în serviciu.

• **Ciherean Ioana** (29 ani), din Secusigiu, a fost depistată pe trenul personal 2632, circulând cu un abonament de călătorie falsificat.

SPÂNZURAT...

A fost găsit spânzurat la domiciliul său din Peregu Mic nr. 351, **Budai Gavril** (32 ani). La fața locului s-a prezentat medicul legist, constatând că nu sunt suspiciuni cu privire la cauzele decesului.

Echipa de serviciu
AUREL DARIE
-secretar de redacție.
Bianca Felea,
Adela Homorâceanu,
Dina Rujan,
Ramona Vidulescu
– tehnoredactare computerizată.
Sorina Ambruș,
Doina Jurcă,
Aurica Telcian,
Dacian Toduța
– corectură.

Fată de media pe țară

RATA ȘOMAJULUI DIN JUDEȚUL ARAD ESTE CU 2,5% MAI MICĂ

Rata șomajului în județul Arad este mai mică decât rata medie pe țară cu 2,5%. Astfel, dacă în mai, rata pe județ este de 8,03%, pe țară s-a înregistrat o cifră de 10,5%.

În conferința de presă de ieri de la Agenția județeană pentru ocuparea forței de muncă Arad, dl. **Ștefan Pascu**, directorul executiv al instituției a prezentat în cifre absolute care este situația șomerilor din județ și anume: numărul total al șomerilor în plată este de 12.198 de persoane, dintre care 3.582 beneficiază de ajutor de șomaj, 1.209 primesc ajutor de integrare profesională, iar 7.407 iau alocație de sprijin.

În ceea ce-i privește pe șomerii neindemnizați, aflați în căutarea unui loc de muncă, numărul lor este 3.686, la care se adaugă cei 15 disponibilizați cu Ordonanța 918/1999.

N. O.

CURSUL VALUTAR*

- VALORI ÎNREGISTRATE IERI, 11 MAI 2001

Denumirea valutei	BNR	BCR		BRD		Banca Transilvania		Banca Agricolă		Bursa neagră	
		C	V	C	V	C	V	C	V	C	V
Dolar S.U.A.	28412	28260	28460	28170	28450	28200	28400	28000	28510	28300	28400
Marca germană	12739	12566	13042	12630	12899	12500	12900	12550	12980	12700	12850

TEHNOLOGIA DIGITALĂ DE ULTIMĂ ORĂ A FIRMEI XEROX A FOST PREZENTATĂ, IERI, ARĂDENILOR

Ieri, într-unul din saloanele Hotelului Astoria, Xerox România împreună cu Xerox Universum Trade Arad (manager Ștefan Mureșan) au organizat o prezentare a unei largi game de echipamente Xerox. Lider în tehnologia digitală, firma Xerox și-a propus prin acțiunea Digital Tour să prezinte în 11 orașe, între care și Aradul, ultimele noutăți privind soluțiile de scanare, distribuție, arhivare electronică și managementul documentelor. Echipamentele expuse valorează peste 500.000 de dolari. Pe parcursul zilei, un mare număr de specialiști, factori de decizie și alți reprezentanți ai unor instituții sau societăți arădene ca și un numeros public au participat la prezentări și demonstrații practice în cadrul expoziției. Prezent la deschiderea evenimentului Xerox Digital Tour de la Arad, domnul BOBY BARKER, director al compartimentului informația tehnologiei la TRINITY EUROPA a ținut să remarce colaborarea foarte bună care există între Astra Trinity Arad și compania Xerox. Tot cu prilejul acțiunii de ieri, Xerox Universum Trade Arad l-a premiat pe Andrei Jorza, elev la Colegiul Național „Moise Nicoară" din Arad cu o modernă imprimantă Xerox Docu Print 75 pentru rezultatele foarte bune obținute la Olimpiada națională de matematică.

De menționat că după firma similară din Polonia, Xerox România se situează pe locul doi ca cifră de afaceri a „Xerox" în Europa Centrală și de Est, cunoscuta firmă apreciind că România este prima țară din această parte a Europei care a parcurs drumul de la soluțiile analogice la cele digitale.

ANDREI JORZA - un elev de nota 10, premiat de Xerox

M. C.

Foto: M. CANCIU

Dl. Ștefan Mureșan, managerul Xerox Universum Trade Arad, într-o demonstrație făcută cu unul dintre cele mai performante copiatoare color existente în România.

O NOTĂ ANOSTĂ - CU IMPLICAȚII GRAVE

În Arad se pare că funcționează în continuare un grup format din persoane care caută să-și desfășoare unele afaceri în afara cadrului legal. Acest lucru este evidențiat într-o notă a Serviciului Român de Informații adresată Procurorului General și datată - 5.10.2000. Se pare că a fost descoperită o grupare, organizată după alte principii, și care a atentat la stabilitatea economico-financiară a statului român. Este vorba de o rețea, după cum reiese din această notă, care s-a ocupat în anul 2000 de afaceri cu grâu, speculând diferențele de preț din Slovenia, Ungaria și criza cu care s-a confruntat România. Fără a ține de nici un partid, indivizii în cauză au manevrat pe lângă oameni cu funcții și cu „experiență" în acest domeniu „reușind" să aducă un prejudiciu statului român de circa 467 miliarde lei. Acești bani au intrat în buzunarele celor implicați în aceste manevre. Această afacere numită „ComCereal" a fost trecută la altele, dar se pare că va reveni pe rol. În legătură cu derularea „hârtiilor" aducătoare de bani sunt amintiți, pe lângă ComCereal, Ministerul Agriculturii și Gheorghe Falcă care la timpul respectiv a cumpărat bunăvoința unor oameni influenți din PD, PNȚCD și PDSR. Pentru tăcere, sau ridicarea de osanale în favoarea propriei capacități a dat sume mari de bani unor indivizi din mass-media locală. O parte din acești bani au fost folosiți și pentru susținerea campaniei de alegeri de către dl. Gheorghe Falcă, la timpul respectiv tot vicepreședinte al Consiliului Județean Local. Poate despre acești bani ar putea da unele informații și Radu Ghidău, și Avram Crăciun, care la timpul respectiv s-au bucurat de aprecierile ministrului Mureșan sau a conducerii ComCereal.

D. ZĂVOIANU

De sâmbătă până sâmbătă

Ziua Mondială a Râsului!

◆ Ion Iliescu nu se dezminte. Deși a ajuns acolo unde mai sus nu se poate, adică președinte al României el nu este se pare mulțumit, dovadă apariția sa mai acum câteva seri la o șuetă pe un post de televiziune. La ce i-o fi trebuind așa ceva sau la ce i-o fi servind, numai el știe, în orice caz la creșterea popularității în mod sigur, nu! ◆ În acest an, **Ziua Mondială a Râsului a fost sărbătorită, zice-se, de peste 2 miliarde de persoane.** În România ea a trecut neobservată, aici fiind mai potrivită Ziua națională (și mondială!) a celor care s-au făcut de râs, zi care s-ar mai putea numi și Ziua Politicienilor ... ◆ Pe Internet a apărut un site dedicat celor mai urâți sau grași oameni de pe mapamond, site care, în pofida așteptărilor, nu duce lipsă de amatori, ba, dimpotrivă. Ce ți-e și cu firea asta a omului! ◆ Deși n-a revenit în lume decât de o zi, două, Ilie Ilașcu a intrat deja în politică. Mai bine zis s-a lăsat și se lasă manevrat de unul și de altul precum o păpușă. Păcat. Păcat pentru ceea ce a fost și păcat pentru ceea ce va ajunge dacă nu se va trezi la realitate. ◆ **Conducerea PNȚCD este foarte revoltată de, citām, „practica ordonanțelor de urgență a PDSR-ului". Să auzi și să nu crezi: adică tocmai cei care datorită celor 1027 de ordonanțe scoase pe bandă rulantă au intrat în Cartea Recordurilor, acum se arată ofuscați de ceea ce fac alții. Vorba aceea: râde hârb de oală spartă!** ◆ Pentru că locul este tot mai solicitat, autoritățile au hotărât să înființeze pe cel mai înalt munte din lume, Everest, un oficiu poștal, treabă care nu știu câți români va interesa. Cel puțin nu în următoarea sută de ani! ◆ Cu toate că este greu de crezut, județul Botoșani deține locul doi pe țară, după București, în privința numărului de autoturisme de lux. Să mai zică cineva că botoșănenii sau moldovenii în general sunt săraci! ◆ PDSR-ul începe să gafeze tot mai des. Cel puțin aceasta este părerea care tinde să se extindă după propunerea de numire a octogenarului Dan Marțian ca ambasador în Elveția. Oare partidul de guvernământ nu mai are oameni de valoare sau cu ce i-o fi atât de îndatorat unui om ca Dan Marțian încât să-i ofere un asemenea post?◆ Un olandez bate de departe recordul mondial la arestări, el adunând la cei 55 de ani ai săi exact 180 de condamnări. Ce-i drept că majoritatea sunt condamnări pentru delicte mărunte, dar 180 de condamnări rămân 180 de condamnări! ◆ Sub genericul „Best of the best", la București s-a desfășurat primul Concurs Național pentru pisici, premiul cel mare, „Best supreme" (a nu se citi bestia supremă...) fiind câștigat de o mâță albă, albă de tot.

M. DORGOȘAN

La asociația „Renașterea"

AGRICULTORII SE IAU DE CAP

Asociația Agricolă „Renașterea" din cartierul Micălaca are 214 membri. În ședința acestora din 29 octombrie 2000, o parte dintre ei au decis schimbarea din funcție a fostului președinte, Pavel Tudosie, hotărârea fiind luată în absența dumnealui.

În ziarul nostru de vineri, 4 mai a.c., la rubrica „Adevărul vă ascultă", d-na Dorina Mariș acuza faptul că dl. Tudosie, fără a mai fi membru al asociației, i-a solicitat semnătura pe un convocator la o ședință, fără să aibă ștampilă sau semnătura unei persoane îndreptățite.

Nemulțumit de acuzele care i-au fost aduse, dl. Pavel Tudosie ne-a vizitat la redacție pentru a clarifica situația creată. „După ce o parte dintre membrii Asociației a decis înlăturarea mea din funcție, i-am dat în judecată. Iar prin sentința nr. 2377 din 5 aprilie a.c. am fost repus în funcția deținută anterior. Nu accept nimănui să-și bată joc de numele meu. Solicit d-nei care m-a ponegrit să-și ceară scuze în fața adunării generale. În caz contrar voi fi obligat să o acționez în instanță."

La Arterm

Studiu de eficientizare

Recent, la sediul firmei Contor Zenner a avut loc o întâlnire între factori din cadrul Primăriei, reprezentanți ai Artermului și ai firmei de Consultanță Technovnor din Germania.

Tema discutată a fost modernizarea și eficientizarea sistemului de termoficare și definirea unui nou concept energetic la nivelul municipiului Arad.

„Primăria s-a arătat interesată de executarea acestui studiu. Concluziile au fost pozitive, iar programul se va derula imediat ce alocarea banilor din bugetul Primăriei va fi posibilă", ne-a declarat dl. **Cornel Bobancu**, director general al Arterm

N. BODRAN

Cu bac-ul

De la Semlac la Periam

Prefectura și Consiliul Județean Timiș au solicitat Consiliului Județean Arad executarea unui drum din Semlac înspre Mureș. Acest drum va facilita accesul la bacul care urmează să fie montat pe Mureș și care va face legătura (Semlacului) cu localitatea Periam din județul învecinat. Cheltuielile de amplasare și achiziționare a bacului, care se ridică la 200 milioane lei, vor fi suportate de partea timișoreană.

Reprezentanții Consiliului Județean Arad, prezenți la fața locului și-au dat acceptul, urmând ca lucrările de amenajare a drumului să înceapă în toamna acestui an.

S. AMBRUȘ

CU PISTOLUL ÎN VAMĂ

Deși ar fi trebuit să cunoască regimul vamal, cetățeanul german **Sokolowski Gunter-Hartmut** (59 ani) a fost depistat la Punctul Trecere Frontieră Nădlac deținând ilegal un pistol. Luat la întrebări, acesta a declarat că pistolul pentru autoapărare de alarmă și gaze, marca 75 Janre, model 5, calibru 8 mm l-a cumpărat din Germania. A tranzitat România fără să fi declarat organelor vamale că este înarmat. Este cercetat în stare de libertate.

Autoturism neînmatriculat

Lupu Dănuț (41 ani), din Lipova a condus pe drumurile publice un autoturism neînmatriculat și cu număr fals. Este cercetat în stare de libertate.

La Compania de Transport Public

CONFLICT DE MUNCĂ

Zilele trecute un grup de angajați ai CTP ne-au vizitat la redacție pentru a-și exprima nemulțumirile legate de o hotărâre a conducerii instituției amintite.

Aceștia au fost schimbați din funcția de inspectori de trafic (controlori) pe autobuze. „Eram apreciați de conducerea CTP pentru rezultatele noastre. Asta până când, în iarna anului trecut, am verificat gestiunea șoferului Toader Tolan. În repetate rânduri am constatat că acesta avea sume substanțiale în plus sau în minus. Pentru aceste nereguli, am propus directorului **Radu Torsin** să-l sancționeze pe șoferul în cauză. Fiind protejatul conducerii, dl. Tolan și-a permis să ne calomnieze în fața d-lui Torsin susținând că noi, controlorii, i-am fi pretins bani sau valută pentru a fi lăsat să fure", au declarat controlorii în cauză.

Ulterior acestora li s-au luat vechile atribuții. În 30 martie a.c. conducerea CTP a dispus mutarea lor la Controlul în tramvaie cu o normă de 60 amenzi lunare, în valoare de 7,2 milioane de lei. Cei care nu au acceptat această modificare au fost „invitați" să își facă lichidarea sau să devină măturători în curte, lăcătuși etc.

„Corpul de Control tramvaie a fost desființat, încheindu-se un contract cu o firmă privată. Prin această decizie a conducerii, noi considerăm că ne-au fost încălcate drepturile salariale. Dl. Torsin R., din exces de zel sau lăsându-se manipulat ne-a adus în această situație, în locul nostru angajând alte persoane", au mai precizat angajații CTP.

Adresele către Consiliile Local și Județean ale acestora au rămas fără răspuns. Luând legătura cu dl. Levente Horvath, consilier local, membru în administrația CTP, am aflat: „În urmă cu două săptămâni a avut loc o ședință în care a fost dezbătut și acest subiect. Momentan nu se știe nimic concret. Legal, conducerea CTP are dreptul de a angaja pe tramvaie câți controlori dorește. Dar, pe de altă parte asta înseamnă concurență neloială față de firma cu care a încheiat contract în acest sens."

Pentru a ne edifica cât de cât asupra situației create, am încercat să-l contactăm și pe dl. **Radu Torsin**. Din păcate dumnealui este plecat într-o delegație din care se va întoarce abia în cursul zilei de luni, 14 mai a.c.

Vom reveni!

MADIANA MICAN

PROIECTIL!

La ferma inginerului **Zarie Bujor**, din Păuliș, a fost descoperit un proiectil ruginit, provenind din timpul celui de-al doilea război mondial. Acesta a fost transportat la sediul Apărării Civile în vederea distrugerii.

Violată sau... prostituată?

O adolescentă a declarat poliției că a fost violată în Depoul CFR de către doi ceferiști.

Pe prietena sa, care a fugit, a avut-o drept martor. Poliția a început cercetările, Parchetul a intrat și el pe rol, însă surpriză: fața și-a schimbat plângerea, declarând că, de fapt, s-a cam lăsat „violată".

Asta pentru ceva mâncare și o oarecare sumă de bani. Surprinși de declarația fetei, procurorii i-au lăsat pe ceferiști în libertate, cercetarea continuând însă, pentru a se vedea ce și cum a fost, totuși, cu... „violu'!"

HOȚII AU ÎNCERCAT SÃ-L FURE PE CAIUS PARPALÃ

Ieri dimineață, la ora 11,25, locuința președintelui Consiliului Județean Arad, **Caius Parpală**, a fost spartă. Hoții s-au speriat însă de alarma ce s-a declanșat imediat și au fugit, nemaiapucând să fure nimic. În cinci minute, la fața locului au ajuns agenții de pază de la „Top Security", urmați de polițiști. Ei nu au reușit să-i prindă pe hoți, dar le-au descoperit amprentele.

Întâmplător, după declanșarea alarmei, dar înainte de apariția oamenilor de ordine, soția lui Caius Parpală a venit acasă. Președintele CJ crede că familia sa a avut noroc pentru că, dacă hoții ar fi fost prinși în flagrant de către d-na Parpală, s-ar fi putut întâmpla o tragedie.

D. DUȚU

Vernisaj

DE DOUÃ ORI JECZA

Sculptorul timișorean Jecza Peter a poposit și la Arad. Urmând un circuit internațional remarcabil, sculpturile sale sunt găzduite acum de Galeria „Delta". La vernisajul care a avut loc ieri, 11 mai a. c., au vorbit Dumitru Șerban, președintele filialei Arad a UAP și criticul de artă Szekernyes János. Cu acest prilej s-a lansat și elegantul album JECZA.

C. L.

Zona liberã Curtici

STAȚIA DE 110/20 KW AR PUTEA POTOLI SETEA DE ENERGIE ELECTRICÃ

În lungime de 47 km, cu deviații, linia de termoficare ce aprovizionează cu energie electrică și agenții economici din Zona liberă produce acestora sincope în procesul de producție datorită deselor căderi de tensiune. Soluția ar fi construirea în zonă a unei stații de transformare de 110/20 Kw investiție evaluată la 110 miliarde lei. Din această sumă abia 70 miliarde au fost doar promise Sucursalei de Distribuție a energiei electrice Arad. Proiectul este întocmit de Sucursala de distribuție Timișoara. În prima fază se va construi gardul împrejmuitor, drumul de acces și un post de transformare pentru utilitățile energeticienilor arădeni.

Cum EDF (Electricite de France) a preluat distribuția energiei în S-E Ungariei ar putea fi interesați ei să exporte energie electrică în Zona liberă în condițiile în care, la noi, „este vreme".

D. S.

Specialiștii din industria inului și cânepei prezintã

HAINE DIN FIBRE NATURALE

Astăzi și mâine, la Arad, se desfășoară Adunarea Generală a Uniunii Centrale pentru In și Cânepă din România. Inițiativa aparține firmelor CARIN, FI-RI VIGONIA și PIF SRL și Secțiunii comerț a CCIA Arad.

Se vor aborda problemele dezvoltării tehnologiilor din industria inului și cânepii, dar și proiectul „Revigorarea industriei românești de fibre naturale".

De asemenea, se va prezenta sprijinul financiar și logistic pe care I. B. D. - Serviciul Integrat de Consultanță pentru IMM-uri și GTZ - Societate pentru colaborare tehnică și economică din Germania, îl acordă Uniunii.

Cu acest prilej, la Centrul Comercial și de Afaceri din strada Unirii va fi prezentată o expoziție cu vânzare cu tema „Tradiții și tendințe". Aici vor putea fi văzute produse ecologice de îmbrăcăminte din in și cânepă.

G. C.

Foto: ȘTEFAN MATYAȘ

IEȘIREA DIN TRANȘEELE INDIFERENȚEI

(Urmare din pagina 1)

Și mai supărător este faptul că atunci când greșesc, unii medici nu au tăria morală să își asume răspunderea. Cocoloșiți de un colegiu mai mult decât înțelegător față de cei în culpă, medicii care lasă o gravidă să moară pentru că dânsul urmărește un meci de fotbal la televizor, ori cei sub ochii cărora o tânără de numai 19 ani, plină de vitalitate își pierde viața din cauza unei septicemii ar trebui să pună capul în piept, respectând măcar durerea rudelor îndoliate. Nu este cazul de compasiune la dr. Manole. Domnia sa își permite un comportament stupefiant față de familia pe care a îndoliat-o, injuriind-o pe mama imposibil de consolat. În lipsa unei legi clare a răspunderii medicale, unele cadre sanitare își permit să-și bată joc de viața noastră, ucigându-ne fără nici un fel de remușcare și fără teamă că vor răspunde în fața completului de judecată. În alte țări în care legea e lege și omul respectat, medicul plătește pentru greșelile sale. La noi, nu. Poți să mori cu zile din vina unui medic indolent ori incompetent și ești bun de pus în coșciug. Medicul își vede mai departe de ale sale, ca și cum nu s-ar fi întâmplat nimic. Când îndrăznești să-i ceri socoteală ce și cum și de ce, te mai trezești și pus la colț pe boabe.

Până acum, cetățeanul a dormitat în tranșeele indiferenței, nedorind să se implice în treburi care nu-l privesc direct. La moartea neașteptată și nedreaptă a frumoasei Adela și în mod deosebit în urma ieșirii iresponsabile, în public, a medicului Manole cu injurii la adresa decedatei și a îndureratei sale mame, oamenii nu au mai răbdat. Revolta din suflete le-a insuflat curajul de a-l sfida pe medicul în a cărui răspundere s-a aflat tânăra Pomian, semn că societatea românească se trezește. Că românul nu mai poate suporta agresiunile unor medici împotriva sa fără să reacționeze.

La Spitalul Județean a fost instalată o nouă conducere, la Spitalul Matern domnia dr. Bunescu a luat sfârșit. Este cazul ca în acest sector important al societății să fie instaurat un climat de responsabilitate și profesionalism. Medicii recunoscuți pentru înaltul devotament față de bolnav, profesioniști desăvârșiți, cu înalt prestigiu în rândul arădenilor de care sistemul sanitar județean nu duce lipsă ar trebui să se dezică de cei care nu își fac datoria. Oamenii trebuie să își păstreze încrederea în personalul sanitar, iar acest deziderat presupune luarea tuturor măsurilor necesare pentru asigurarea unui act medical de înaltă calitate.

În învățământ

PROBLEME (ÎNCÃ) NEREZOLVATE

Recent, a avut loc la București ședința Biroului Operativ al Federației Sindicatelor Libere din Învățământ la care a participat și profesor Marius Göndor - liderul Sindicatului Liber din Învățământul arădean urmată de ședința Colegiului național al liderilor din F.S.L.I.

În cadrul acestor ședințe au fost dezbătute probleme legate de: ● Principiile propuse de Guvern care urmează să stea la baza proiectului Legii salarizării personalului din sectorul bugetar; ● Proiectul Regulamentului de organizare și funcționare a unităților școlare din învățământul preuniversitar; ● Propunerile Confederațiilor sindicale privind modificarea Legii 54 (Legea sindicatelor); ● Proiectul de norme și criterii în baza cărora se vor acorda biletele de odihnă pentru salariații din învățământ.

Referitor la propunerile Guvernului cu privire la principiile noii salarizări în sectorul bugetar reprezentanții sindicatelor din învățământ au susținut ideea păstrării sistemului de salarizare existent în învățământ pe tranșe de vechime și grade didactice. În ceea ce privește partea variabilă a salariului s-a propus ca ea să cuprindă un sistem de sporuri comune tuturor domeniilor de activitate și un sistem de sporuri specifice (negociat în cazul învățământului cu ministerul de resort).

În ceea ce privește Regulamentul de organizare și funcționare a unităților școlare din învățământul preuniversitar Sindicatul Liber din învățământul arădean prin reprezentantul său prof. Marius Göndor a introdus o serie de amendamente în ceea ce privește rolul sindicatului la nivelul unităților școlare în luarea de decizii care vizează în mod direct salariații precum și amendamente care vizează armonizarea articolelor Regulamentului cu legislația specifică învățământului.

Propunerile Confederațiilor de modificare ale Legii 54 nu au avut susținerea reprezentanților F.S.L.I. îndeosebi în ceea ce privește pierderea caracterului apolitic și a modului de constituire al sindicatelor. Domnul profesor Marius Göndor a pledat pentru păstrarea neimplicării politice a sindicatelor și pentru constituirea acestora numai din salariați ai unității. Numai în acest fel sindicatele pot răspunde scopului lor de apărare și promovare a intereselor profesioanle economice, sociale, culturale și sportive a membrilor lor.

Prin implicarea directă a F.S.L.I. s-a reușit emiterea unei ordonanțe de urgență prin care se adaugă unele funcții didactice auxiliare (de exemplu antrenorii din Cluburile sportive școlare) la anexa 2 a Ordonanței 8/2000 omise anterior.

Sindicatul Liber din învățământul arădean a propus ca F.S.L.I. să facă demersurile necesare reparării omisiunii din Ordonanța 33/2001 prin care contabilii din unitățile școlare nu au putut beneficia de idexarea maximă de 7% - transmite printr-un **comunicat de presă**, prof. **Marius Göndor**.

PNL A DECIS REZILIEREA PROTOCOLULUI CU PDSR

Delegația Reprezentanților Naționali ai PNL a acceptat, cu unanimitate de voturi, vineri, rezilierea protocolului cu PDSR și depunerea, de către liberali, a două moțiuni simple referitoare la stagnarea reformei economice, respectiv la blocarea aplicării legii de restituire a terenurilor agricole și pădurilor.

Delegația Reprezentanților Naționali a adoptat, în acest sens, o rezoluție în care cere Guvernului să depună toate eforturile pentru a respinge demersul autorităților ungare de a acorda drepturi speciale etnicilor maghiari cetățeni ai altor state.

După ce rezoluția a fost adoptată, președintele PNL, Valeriu Stoica, a rupt, cu un gest demonstrativ, o hîrtie care conținea protocolul cu PDSR.

MINISTERUL AGRICULTURII VA DISPONIBILIZA 2.000 DE SALARIAȚI, LA NIVELUL ÎNTREGII ȚÃRI

Aproape 2.000 de salariați din cei 13.800 de angajați în structurile Ministerului Agriculturii, din toată țara, vor fi disponibilizați începînd cu data de 1 iunie, a declarat, vineri, la Brașov, în cadrul unei conferințe de presă, ministrul Agriculturii Ilie Sârbu.

"În măsura în care se vor dezvolta asociațiile agricole mari, disponibilizații vor putea fi reintegrați", a adăugat Sârbu, care a mai spus că disponibilizarea a 30% din personalul existent în agricultură nu va putea fi aplicată pentru fiecare structură în parte, deoarece "sunt anumite tipuri de activități unde nu se poate modifica actuala structură".

Potrivit ministrului Agriculturii, aflat în vizită la Brașov, vor fi disponibilizați, la Inspectoratul Silvic local, 30 de angajați, reprezentînd 40% din personalul existent în instituție, la Direcția Sanitară Veterinară Brașov vor fi demise 43 de persoane (43% din numărul angajaților), iar la Direcția Agricolă Județeană Brașov, din 77 de angajați vor rămîne 66.

Președintele Federației Sindicatelor din Agricultură Ceres, Gheorghe Ionescu, a declarat, joi, că sindicatele din agricultură vor protesta în stradă față de reducerea cu aproximativ 30 la sută a numărului de angajați din domeniu. Sindicaliștii susțin că, prin Legea bugetului, a fost aprobată finanțarea a numai 8.600 de posturi din cadrul direcții județene agricole, ceea ce presupune o medie de 20 de angajați pentru fiecare județ.

RECORD COMERȚ EXTERIOR

Exporturile FOB realizate de România în luna martie au atins cifra record de 1,04 miliarde dolari, cel mai mare nivel valoric lunar de export din ultimii 11 ani, informează Institutul Național de Statistică și Studii Economice (INSSE). De cealaltă parte, importurile s-au cifrat la 1,27 miliarde dolari, însă au înregistrat cel mai redus ritm lunar de creștere din ultima perioadă, depășind cu doar 1,5% nivelul lunii februarie. Față de aceeași lună a anului trecut, importurile sunt mai mari cu circa 23%.

Bilanțul primelor trei luni ale anului indică o creștere a exporturilor de 19,6% față de perioada similară a anului trecut. Valoarea mărfurilor livrate în străinătate a depășit 2,87 miliarde dolari, cu aproape 471 de milioane de dolari mai mare față de primul trimestru al anului 2000.

Importurile au însumat 3,69 miliarde dolari, fiind cu 36,8% peste nivelul primului trimestru din anul 2000.

La Sântana

EXTINDEREA GAZULUI METAN - AMÂNATÃ DIN LIPSA BANILOR

Până în prezent s-a reușit ca în Sântana gazul metan să fie introdus pe circa 40 la sută din străzile existente. Pentru finalizarea lucrărilor în întreaga localitate ar mai fi nevoie de patru miliarde lei, bani ce reprezintă 90 la sută din costul investiției, diferența urmând să fie achitată de cetățenii beneficiari.

Din păcate, primarul comunei, **Ioan Ilica** spune că, cel puțin în momentul de față, Primăria Sântana nu are de unde aloca acești bani. „În condițiile în care acordarea ajutorului social la romi ne costă o grămadă de bani, ne mai rămân foarte puține fonduri pentru investiții. Anul trecut, de exemplu, ajutorul social ne-a costat peste un miliard de lei, ceea ce reprezintă un sfert din bugetul local al comunei" - explică dl. Ilica.

C. TRIF

Sub privirile „tribunului" C. V. Tudor, Moldova de dincolo de Prut dă mâna cu Moldova de dincoace de Prut!

Parlamentarii și sindicaliștii au căzut de acord:

AMENDAMENTE ARĂDENE LA LEGEA PENSIILOR

Mai multe sindicate arădene i-au invitat pe parlamentarii din Arad la o discuție pe marginea proiectului de lege a pensiilor, aflat pe agenda parlamentară. Concret, sindicatele le-au prezentat parlamentarilor prezenți revendicările lor și le-au cerut să formuleze și să susțină, în baza acestora, amendamente la Legea pensiilor. Din partea parlamentarilor arădeni au participat direct Nicu Cojocaru și Avram Crăciun, iar Dan Ionescu, György Tokay și Titus Gheorghiof au fost reprezentați de șefii de cabinet.

Deși discuțiile au fost destul de (sau prea) generale - în ciuda eforturilor deputatului Cojocaru - în cele din urmă s-a ajuns la formularea unor doleanțe ale sindicaliștilor: angajatorii ar trebui constrânși să plătească contribuțiile la CAS, trebuie să se încerce reducerea fiscalității odată cu obligația angajatorului de a plăti la CAS, anularea prevederii potrivit căreia primele trei zile de concediu medical sunt neplătite, revenirea la prevederile vechi în ceea ce privește grupele de muncă și repartizarea la o valoare realistă - față de coșul zilnic - a punctajului valoric în calcularea pensiilor.

Au existat și o serie de doleanțe specifice: facilități de pensionare pentru femeile cu mai mulți copii sau calcularea pensiei în funcție de venitul pe ramură pentru industria ușoară etc.

Parlamentarii s-au angajat să ia legătura cu experții din parlament și să încerce fiecare să prezinte amendamentele propriului grup parlamentar, pentru ca acestea să nu cadă la un „vot politic".

În final, sindicalistul Ioan Rus, de la Astra a anunțat că va monitoriza atent activitatea aleșilor locali și a amenințat: **„Vom ieși din matca ardelenească și îi vom plesni pe toți așa cum se cuvine" (!?)** Oare chiar îi reprezintă pe muncitorii arădeni?

F. GHENDER

„ÎN PRM ARAD SE ÎNCEARCĂ APLICAREA DICTONULUI «DIVIDE ET IMPERA»"

☛ Interviu cu deputatul PRM NICU COJOCARU

– D-le deputat Cojocaru, ați intrat relativ recent în politică. Ce impresie v-a făcut clasa politică arădeană?

– Am intrat în politică acum 31 de ani! În cadrul PCR am fost ales în diferite funcții din organizațiile din armată, comunale, orășenești și județene. După '90 am fost membru simpatizant al Vetrei Românești și al Partidului România Mare, ajutând concret organizațiile din Sebiș și Lipova. Toți cei care spun că am o mică experiență în munca de partid greșesc enorm, pentru că în spatele meu există multe ședințe și congrese! Calitatea de membru al PRM mă face să dau tot ceea ce am acumulat în munca de partid!

Nu pot să fac o apreciere asupra clasei politice arădene, dar neînțelegerile care se petrec în sânul unor partide te fac să te gândești la eliminarea unor bătrânisme care nu mai au ce căuta pe scena politică. Este timpul schimbării unor mentalități învechite și promovarea cu tot curajul a tinerilor care se exprimă radical în viața politică românească.

– Ce părere aveți despre luptele politice din PRM? Care sunt cauzele acestora?

– În august - septembrie anul trecut, PRM își contura un nucleu de excepție, cu care a pornit un drum triumfal în câștigarea alegerilor generale. Am intrat în PRM la insistențele d-lui Creț Nicoară, iar odată cu mine au intrat și alți oameni de valoare. Am format un Birou Executiv Județean foarte puternic, iar rezultatele s-au văzut în alegerile generale în care am obținut 67.000 voturi, față de cele 8.000 de voturi de la alegerile locale. Victoria este cu atât mai importantă cu cât în Arad au câștigat întotdeauna partidele de dreapta. Sigur că succesul se datorează în primul rând personalității deosebite a d-lui Corneliu Vadim Tudor, care a fost preferat chiar și de către populația maghiară din Zimandu Nou!

Conflictul a apărut în sânul BEJ în momentul în care președintele interimar Creț Nicoară a simțit că îi crește popularitatea lui Gheorghe Feieș și, de frică că îi va lua locul, a decis destituirea acestuia din funcția de primvicepreședinte. De fapt, nici nu mai știu dacă Feieș mai ocupă această funcție, pentru că primvicepreședintele Corneliu Ciontu nu l-a recunoscut pe Florian Moș în această funcție și l-a invitat să părăsească sala de ședințe a PRM! Este o reglementare pe care nu vreau să o comentez, iar dacă Creț Nicoară a încălcat-o, este treaba lui! Personal, nu mă interesează afacerile d-lui Creț Nicoară, dacă a falimentat Vinalcoolul sau nu. Îl apreciez ca om disciplinat al partidului, dar numai până la o limită pe care dânsul o știe!

– Cum au decurs alegerile din PRM Arad până acum? Unii au spus că nu au fost statutare...

– Fac parte din Consiliul Național al PRM și am o anumită responsabilitate în ceea ce privește desfășurarea alegerilor. Am dorit și doresc să fie aleși cei mai buni oameni, pentru a obține rezultate cât mai bune la alegeri, cât mai mulți consilieri locali și primari și, de ce nu, să câștigăm primăria Aradului. Nu cred că se pot realiza toate acestea pentru că subsemnatul, Gheorghe Feieș, Viorel Popina, Constantin Stoienoiu, Liviu Ilieșiu, iar mai nou Duka și Curta am fost excluși din BEJ și, unii din cei amintiți, sunt împiedicați să participe la Conferința Județeană. Nu vreau să jignesc pe nimeni, dar alegerile din unele organizații s-au desfășurat nestatutar, au apărut pe lista conducerilor și delegațiilor la Conferința Județeană oameni care nu merită acest titlu. Mă doare să văd cum oameni de valoare au fost excluși din BEJ și din delegațiile pentru Conferința Județeană! Au dispărut toate valorile din BEJ...

– Ce impact credeți că are acest scandal asupra oamenilor simpli, a simpatizanților?

– Oamenii simt dispreț față de Creț Nicoară, Gheorghe Feieș și față de mine, care le-a promis liniște, sinceritate și corectitudine. Din numărul mare de scrisori, telefoane și audiențe pe care le-am primit am simțit că organizația se împarte în două tabere. Acest lucru mă trimite la gândul că se încearcă aplicarea dictonului roman „divide et impera!".

– Veți candida la președinția PRM Arad?

– Am avut și am foarte multe propuneri în acest sens. Deocamdată nu pot să dau un răspuns exact la această întrebare. Dacă voi simți că pot să mențin PRM Arad la aceiași parametri la care am ajuns în campania electorală, alături de senatorul Onaca, voi spune „da". Dacă nu, voi rămâne un simplu membru al PRM. Mă voi sfătui și cu senatorul Onaca în acest sens. Oricum, îi urez succes d-lui Creț Nicoară în organizarea Adunărilor Generale, și îi mulțumesc că nu-i solicită pe cei care ar fi putut să facă ca aceste adunări să se desfășoare statutar! Vor fi trei-patru candidați la președinția PRM Arad și va câștiga cel mai bun. Îi doresc d-lui Creț Nicoară să fie el câștigătorul!

Am acordat acest interviu respectând dispozițiile primvicepreședintelui Corneliu Ciontu. Am simțit însă că, indiferent ce se va întâmpla, trebuie să le dau unele explicații celor care m-au ales în Camera Deputaților.

FLAVIUS GHENDER

Concepția lui Florin Remețan

„ÎNTÂI SĂ MORI PENTRU PARTID ȘI DUPĂ ACEEA SĂ CERI FUNCȚII"

La conferința de presă de ieri a PSDR, prezidată de către prim-vicepreședintele Doru Orban, toți reprezentanții presei așteptau să iasă scandal, având în vedere ultimele apariții în ziare. Spre dezamăgirea ziariștilor, Doru Orban a declarat răspicat că nu are ce să-i reproșeze subprefectului Florin Remețan, șeful său direct pe linie de partid. Destul de voalat, Doru Orban i-a reproșat lui Remețan faptul că nu a fost destul de insistent în demersurile pentru obținerea a două funcții importante la instituțiile descentralizate ale statului, pentru Cristian Ispravnic și Doru Orban.

Oficial, reprezentanții presei au aflat că în PSDR nu există nici un conflict, subprefectul Florin Remețan neavând nici o vină în ceea ce privește avizarea sau neavizarea nominalizărilor pentru funcții: ● Florin Remețan a repetat cu obstinație cuvântul „ciolănari", în sensul că PSDR-iștii nu aparțin acestei categorii, ci doresc doar să aducă oameni de valoare, de certă pregătire profesională, în sânul partidului care se va naște după fuziunea PSDR cu PDSR. În opinia lui Remețan, PSDR-iștii trebuie „să moară întâi pentru partid" și abia după aceea să pretindă funcții. ● Oricum, se pare că bătălia nu se dă pentru Doru Orban, ci pentru Cristian Ispravnic, un foarte bun profesionist. Or, discutând cu Alexandru Athanasiu, președintele PSDR, Remețan nu a făcut altceva decât să-i transmită decizia prefectului Pele: Cristian Ispravnic nu este potrivit, din punct de vedere „tehnic", pentru funcția solicitată. Ca președinte al PSDR, putea - spun PSDR-iștii - să spună că prefectul Gheorghe Pele nu are dreptate. Cu toate acestea, Cristian Ispravnic are mult mai multe „propte" decât s-ar crede, însă nu a apelat la ele, în ideea că este mai bine să fii promovat pe linie de partid decât să fii independent. Conform informațiilor pe care le deținem, Ispravnic va ocupa fie o funcție de consilier al unui secretar de stat, fie o funcție la nivel local. ●Oricum, indiferent de faptul că Doru Orban s-ar vrea șef al Filarmonicii, la conferința de presă s-a observat „cu ochiul liber" că tot Florin Remețan rămâne „vioara întâi".

SIMION TODOCA

P. S. M. CAUTĂ O SUTĂ DE MILIOANE PENTRU CONGRES

Poate că-i ajută... Voronin!

Ieri, Mihai Lelik, președintele organizației județene a P. S. M., s-a întors de la București, unde a avut discuții prelungite cu președintele Ioan Sasu. Acesta și-a exprimat dezamăgirea că în presă nu s-a spus nimic despre întâlnirea domniei-sale cu Voronin. Sasu, împreună cu șase vicepreședinți ai P.S.M., au primit din partea lui Voronin permisiunea de a trimite o delegație de partid în Republica Moldova. La întâlnirea de la București nu s-a putut discuta nimic politic, deoarece vizita lui Voronin a fost strict pe linia unei vizite de stat. ▼ Ieri, Ioan Sasu a avut o întâlnire cu ambasadorul Cubei, cu care a perfectat întărirea relațiilor. Urmează, în topul preferințelor P. S. M., întâlniri cu demnitari din Irak și Libia, tot pentru întărirea relațiilor. Totuși, abia după congres vor avea loc aceste contacte. În schimb, Mihai Lelik a primit undă verde să ducă tratative în vederea unei întâlniri la vârf cu conducerea Partidului Socialist Ungar. ▼ La ora actuală, organizarea Congresului este cea mai stringentă problemă pentru P. S. M., costurile minime fiind de peste 100 de milioane de lei.

SIMION TODOCA

COMUNICAT

P.U.N.R. va contesta la Curtea de Apel București decizia T.M.B. odată cu comunicarea acesteia. Procesul P.U.N.R cu Alianța Națională continuă, orice acțiune administrativă fiind suspendată potrivit legii până la finalizarea procesului.

În același timp P.U.N.R. va depune la T.M.B. dosarul de reînscriere a partidului având semnăturile și celelalte documente pregătite.

S-a convenit cu Alianța Națională o înțelegere amiabilă pentru ieșirea P.U.N.R. din cadrul acesteia.

Președinte,
Prof. univ. dr.
VALERIU TABĂRĂ

MARIA BÂTCĂ: „DIMENSIUNILE SPIRITUALE ALE BASARABIEI"

După zeci de ani de negură, în care până și numele său era prohibit, Basarabia și-a regăsit locul în preocupările specialiștilor din toate domeniile. Urmând mai multor lucrări despre zbuciumata istorie a acestui pământ românesc, volumul de față se ocupă de spiritualitatea basarabeană, de specificul său etnic în cadrul integrității românești.

Această primă lucrare privind etnografia Basarabiei, elaborată de un cercetător de pe malul drept al Prutului, se bazează pe variate surse documentare, pornind de la arhive și însemnări românești și străine și exploatând cercetările din anii '40 ale echipelor complexe ale Școlii Sociologice din București conduse de Dimitrie Gusti și anchetele etnografice proprii, efectuate între anii 1992-1996.

Răspunsul la politica imperialistă țaristă rusă și sovietică de distrugere a conștiinței de sine românești, de înecare sub valurile de coloniști rusofoni și de aneantizare în deportările siberiene, a fost păstrarea latinității, a tradițiilor și obiceiurilor românești, a portului și obiectelor tradiționale.

Cartea se constituie, în același timp și într-un semnal de alarmă în privința pierderii valorilor tradiționale basarabene sub presiunea modernității și eteroclitului. Fundația Culturală „Libra" și-a făcut o datorie de onoare redând spiritualității românești această lucrare de referință însumând 196 de pagini semnate de Maria Bâtcă cu competență și dăruire.

LUCILIA DINESCU

Ce înseamnã „spãlarea banilor”?

Întrebarea ne-a fost pusă în ultima vreme de către câțiva cititori, în special mici întreprinzători particulari, dar nu numai de ei.

În conformitate cu art. 23 (1) din Legea nr. 21/1999 „Constituie infracțiune de spălare a banilor și se pedepsește cu închisoare de la 3 la 12 ani:

a) schimbarea sau transferul de valori, cunoscând că acestea provin din săvârșirea unor infracțiuni: traficul de stupefiante; nerespectarea regimului armelor și al munițiilor în forma agravantă; nerespectarea regimului materialelor nucleare sau al altor materii radioactive; nerespectarea regimului materialelor explozive; falsificarea de monede sau alte valori; proxenetismul, contrabanda; șantajul; lipsirea de libertate în mod ilegal; înșelăciunea în domeniul bancar, financiar sau de asigurări; bancruta frauduloasă; furtul și tăinuirea de autovehicule; nerespectarea regimului de ocrotire al unor bunuri; traficul de animale ocrotite în țările lor; comerțul cu țesuturi și organe umane; infracțiunile săvârșite prin intermediul calculatoarelor; infracțiunile săvârșite cu cărți de credit; infracțiunile săvârșite de persoane care fac parte din asociații de infractori; nerespectarea dispozițiilor privind importul de deșeuri și de reziduuri; nerespectarea dispozițiilor privind jocurile de noroc; în scopul ascunderii sau disimulării originii ilicite a acestora precum și în scopul de tăinuire sau de favorizare a persoanelor implicate în astfel de activități sau presupuse că s-ar sustrage consecințelor juridice ale faptelor lor;

b) ascunderea sau disimularea naturii reale a provenienței, apartenenței, dispoziției, mișcării proprietății bunurilor sau a dreptului asupra acestora, cunoscând că aceste bunuri provin din săvârșirea uneia dintre infracțiunile prevăzute la litera a);

c) dobândirea, posesia sau utilizarea de bunuri, cunoscând că acestea provin din săvârșirea uneia dintre infracțiunile prevăzute la lit. a);

(2) Asocierea, inițierea, aderarea sau sprijinirea sub orice formă, în scopul săvârșirii infracțiunii de spălare a banilor, se pedepsește cu închisoare de la 5 la 15 ani.

(3) Tentativa se pedepsește.

POȘTA JURIDICĂ • POȘTA JURIDICĂ

PENSIONARII DE BOALĂ NU SE POT PENSIONA ANTICIPAT

Corneliu Coman locuiește în Arad, Calea A. Vlaicu Bl. A9, Sc. B, Ap. 24, are 59 de ani, 34 ani vechime în muncă și este pensionar de boală din anul 1996. „Aș dori să știu dacă în conformitate cu noua lege a pensiilor am dreptul la pensie anticipată?", întreabă cititorul nostru. Răspunsul l-am obținut de la **Mărioara Gozman**, director adjunct la Casa Județeană de Pensii Arad: **„În cazul prezentat de dumneavoastră legea nu-i permite să solicite pensie anticipată din moment ce este în pensie de invaliditate În schimb, va îndeplini condiții de pensionare pentru limită de vârstă, fie în 2004, fie în 2005, funcție de luna nașterii persoanei."**

ÎNDEPLINIȚI CONDIȚII PENTRU PENSIONARE

Din Nădlac, str. George Coșbuc nr. 43, ne-a scris **Pavel Stiasni**, tot în legătură cu noua lege a pensiilor. „Sunt angajat cu carte de muncă din data de 20 septembrie 1957. În toți acești ani nu am avut absențe nemotivate, am beneficiat numai de concedii legale, în afara stagiului militar. Vă rog frumos, cu respect față de ziarul nostru, Adevărul, să-mi răspundeți dacă mă pot pensiona, fiind născut la data de 03.06.1942". Răspunsul a venit scurt, tot de la d-na Mărioara Gozman: **„Dl. Pavel Stiasni îndeplinește condițiile pentru pensionare anticipată fără diminuare a pensiei."**

AVEȚI GRIJĂ PENTRU CINE GIRAȚI!

Dintr-o pensie de 2.292.266 lei, lui **Ioan Mircea Șerban**, din Sintea Mare, profesor pensionar, i se reține nu mai puțin de 1.400.000 lei. În 1999 a girat pentru o rudă care a luat un împrumut de la Banca Populară din Șiria. Pentru că împrumutata nu și-a plătit datoria, banca s-a îndreptat împotriva girantului. În prezent i se reține 800.000 lei lunar. „În august 2000 am fost obligat să fac și eu un împrumut la Banca Populară din Chișineu-Criș, pentru a putea să-mi achit datoriile făcute cu înmormântarea soției. Mi se rețin 600.000 lei lunar. Deci 800.000+600.000 = 1.400.000 lei. Adică cu 300.000 lei mai mult decât jumătate. Nu am din ce trăi, neavând altă sursă de venit. La 01.04.2001 am sesizat și Casa de Pensii, pentru că nu știu cât este de legal sau ilegal ceea ce mi se face." Într-adevăr situația cititorului nostru este cunoscută la Casa Județeană de Pensii Arad (CJP). „Am primit și noi sesizarea domnului Șerban, problema cititorului dumneavoastră fiind în atenția conducerii C.J.P. Arad, pentru a găsi soluția legală, având în vedere că are mai multe popriri sumele reținute fiind eșalonate lunar de unitățile care au acordat împrumutul și care au avut acceptul scris al pensionarului", precizează d-na Mărioara Gozman.

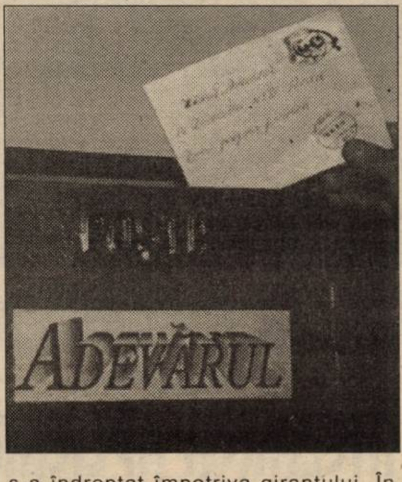

ÎN ATENȚIA URMAȘILOR VETERANILOR DE RĂZBOI

Din Lipova ne-a scris **Viorica Mladin**, care vrea să afle dacă poate beneficia de indemnizația de veteran de război al soțului care i-a murit. „Soțul supraviețuitor al veteranului de război, care nu s-a recăsătorit, beneficiază de jumătate din indemnizația de veteran de război și din renta lunară prevăzută la art. 13 și 131 din Legea 44/1994, privitoare la veteranii de război, precum și unele drepturi ale invalizilor și văduvelor de război, modificată, precum și jumătate din numărul călătoriilor gratuite la care avea ori trebuia să aibă dreptul soțul decedat.

Pagină realizată de
FLORIN TRUȚ
Foto: ȘT. MATYAȘ

De săptămâna viitoare

REGISTRUL NAȚIONAL AL AGENȚILOR IMOBILIARI VA REDUCE FRAUDELE DIN DOMENIU

Din 15 mai a.c., va intra în funcțiune Registrul Național al Agenților Imobiliari. Uniunea Națională a Agenților Imobiliari (UNAI) consideră că acest registru va fi principalul mijloc de protecție față de înșelăciunile, frauda și escrocheriile din domeniul imobiliar. Registrul va fi administrat de UNAI și va cuprinde toate agențiile imobiliare licențiate, persoanele fizice autorizate și licențiate, societățile comerciale care pot presta servicii în domeniul imobiliar, precum și agenții imobiliari atestați. Uniunea eliberează în prezent atestatele pentru agenții imobiliari. UNAI are 15 filiale în țară, urmând să înființeze una și la Arad. Registrele Locale ale Agenților Imobiliari vor fi disponibile la sediile acestor filiale.

PATRONII NU POT DESFACE CÂND VOR EI CONTRACTUL DE MUNCĂ AL SALARIAȚILOR

E bine să știți

În conformitate cu Codul Muncii, art. 146, contractul de muncă al salariatului nu poate fi desfăcut, din inițiativa unității, când există una din următoarele împrejurări:

- în timpul incapacității temporare de muncă, adică cei ce se află în concediu medical și primesc ajutoare de asigurări sociale pentru boală sau accident;
- în caz de graviditate;
- în timpul concediului de maternitate;
- în perioada de alăptare;
- în perioada cât îngrijește copilul bolnav în vârstă de până la 3 ani, când, potrivit art. 157 Codul Muncii, li se vor acorda, cu avizul medicului, concedii plătite pentru îngrijirea copilului, care nu se includ în concediul de odihnă;
- în timpul cât soțul femeii, salariat, satisface serviciul militar.

Excepțiile enunțate nu se aplică când desfacerea contractului de muncă se întemeiază pe dispozițiile art. 130 alin. 1 lit. c, d, g, j, f și l din Codul muncii.

Guvernul a aprobat normele în baza cãrora se acordã bilete pentru odihnã prin Ministerul Muncii și Solidaritãții Sociale

Guvernul a aprobat, în ședința de miercuri, normele și criteriile în baza cărora se acordă bilete pentru odihnă prin sistemul organizat și administrat de Ministerul Muncii și Solidarității Sociale.

Normele reglementează documentele în baza cărora se pot elibera biletele de odihnă, modalitățile de distribuire ale acestora, precum și nivelul contribuției plătite de benefic.

Astfel, pot beneficia de bilete de odihnă finanțate din fondurile asigurărilor sociale de stat, asigurații sistemului public din unitățile în care nu este reglementată, potrivit legii, constituirea fondului social. De aceste prevederi pot beneficia și soțul/soția celui îndreptațit, precum și copiii acestuia, dacă au vîrsta cuprinsă între șase și 18 ani și urmeaza cursurile unei unitați de învățămînt preuniversitar, acreditată conform legii.

Salariații îndreptățiți să primeasca bilete de odihnă vor plăti jumătate din prețul integral al biletului. Soțul sau soția care nu face parte din categoria persoanelor care au dreptul la bilet vor plăti prețul întreg. În cazul copiilor, va fi plătita jumătate din contribuția părintelui.

Contribuția se poate restitui din motive medicale sau personale, atestate cu documente, cînd titularul nu mai poate ajunge în stațiune; cînd din motive personale titularul renunță la bilet și anunță Direcția Muncii care a eliberat biletul, cu cel puțin cinci zile înainte de data înscrisă pe bilet pentru prezentarea în stațiune; în cazul imposibilității realizării cazării în stațiunea respectivă, cu prezentarea motivației scrise a unității prestatoare de servicii.

Dacă titularul înstrăinează biletul de odihnă sau oferă propriile documente unei terțe persoane în vederea obținerii unui bilet de odihnă, pierde dreptul eliberării unui alt bilet.

Locurile de odihna se contractează de Casa Națională de Pensii și Alte Drepturi de Asigurări Sociale, conform legii, după care se repartizează pe județe, proporțional cu numărul potențialilor beneficiari. Durata unei serii de odihnă este de zece zile, în perioada lunile iunie, iulie și august. Ministrul Muncii și Solidarității Sociale poate aproba ca, pentru anumite unități sau categorii de beneficiari, distribuirea biletelor de odihnă să se realizeze de către organizațiile sindicale ale beneficiarilor.

Distribuirea către beneficiari a biletelor de odihnă se realizează în baza următoarelor documente: cerere; adeverință prin care se atestă calitatea de asigurat precum și cuantumul salariului brut al acestuia; adeverință prin care unitatea atesta că, potrivit legii, nu poate constitui fond social; adeverință prin care unitatea atestă că nu are datorii la asigurările sociale.

Contribuția beneficiarilor va fi încasată de către unitățile teritoriale ale Ministerului Muncii și Solidarității Sociale, sumele încasate fiind virate pînă la data de 10 ale lunii următoare pentru luna trecută, în Contul Casei de Pensii și Alte Drepturi de Asigurări Sociale.

CONDIȚII NOI PENTRU ACORDAREA AJUTORULUI SOCIAL

Nivelul lunar al venitului minim garantat, în baza căruia poate fi solicitat ajutorul social, va fi de 1.134.000 lei pentru familiile formate din două persoane și de 1.575.000 lei pentru familiile formate din trei persoane, conform proiectul de lege privind venitul minim garantat, aprobat, miercuri, de Guvern.

Pentru familiile formate din patru persoane nivelul a fost stabilit la 1.953.000 lei, iar pentru familiile formate din cinci persoane de 2.331.000 lei. Pentru fiecare altă persoană, peste numărul de cinci persoane, va fi asigurată suma de 157.500 lei. În situația persoanelor singure, nivelul venitului lunar minim garantat este de 630.000 lei.

Nivelul venitului minim garantat se corectează sau se indexează anual prin Hotărâre de Guvern, în raport de evoluția prețurilor de consum.

Efortul financiar de la bugetul de stat pentru plata drepturilor de ajutor social în anul 2002, în vederea asigurării venitului minim garantat pentru un număr estimat de 600.000 familii și persoane singure, va fi de circa 4.500 miliarde lei, respectiv 0,43% din PIB.

Proiectul de Lege propune schimbarea sistemului actual de alocare a fondurilor financiare. Astfel, fondurile vor fi acordate, în limitele prevăzute de Legea bugetului, prin transferuri de la bugetul de stat la bugetele locale, la cererea primarilor. Dreptul la ajutorul social va fi aprobat prin dispoziția primarului, pe baza actelor doveditoare privind componența familiei și veniturile membrilor de familie și a anchetei efectuate de serviciul de asistența sociala a primariei.

Nivelurile lunare ale venitului minim garantat, pentru o persoana singura, a fost prșiectat astfel încît sa reprezinte aproximativ 45% din salariul minim brut pe țara - 1.400.000 lei. Totodata, în vederea stimularii interesului fața de munca al persoanelor din familiile beneficiare de ajutor social, acest nivel va fi mai mic fața de nivelul prognozat al ajutorului de oomaj cu aproximativ 25% în perioada 2001-2002 și cu aproximativ 10-15% în perioada 2003-2004.

Prevederile prșiectului stabilesc ca la determinarea venitului lunar net pentru stabilirea nivelului ajutorului social sa fie luate în considerare toate veniturile realizate, inclusiv cele care provin din indemnizații de oomaj, creanțe legale, convenții civile de întreținere aflate în executare, indemnizații cu caracter permanent, alocația de stat pentru copii, alocația suplimentara pentru familiile cu copii, alocația de întreținere pentru copii încredințați sau dați în plasament, bursele acordate elevilor și studenților, precum și ajutorul care se acorda soțiilor celor care satisfac serviciul militar obligatoriu. Nivelurile de venit minim garantat vor fi indexate sau corelate prin hotarîre de Guvern, în raport cu evoluția prețurilor, precum și a veniturilor populației.

Pentru determinarea venitului net lunar pe familie, persoanele apte de munca și care nu sînt încadrate în munca vor fi luate în considerare numai daca fac dovada ca sînt în evidența agențiilor teritoriale pentru ocuparea forței de munca și nu au refuzat un loc de munca oferit, precum și ca au urmat sau urmeaza cursurile de calificare sau recalificare care le-au fost recomandate.

Pentru a stimula interesul fața de munca al persoanelor din familii beneficiae de ajutor social, proiectul de lege prevede majorarea cu cîte 15% a cuantumului ajutorului social pe familie rezultat din calcul, pentru fiecare membru care lucreaza cu contract de munca sau convenție civila de prestari servicii.

„NU AM SPRIJINI CU ATÂȚIA BANI O ȚARĂ NEINTERESANTĂ”

spune Bernd Borchardt, secretar I al Ambasadei Germaniei la București

„Faceți lucruri bune și vorbiți mult despre acestea” a îndemnat Bernd Borchardt, secretar I al Ambasadei Germaniei la București pe reprezentanții autorităților locale. De altfel, diplomatul german a constatat facilitățile ce sunt acordate în Arad investitorilor străini și prezența bine articulată a firmelor germane în județul Arad.

S-a cerut sprijin pentru realizarea terminalului Cargo și modernizarea Aeroportului Arad. De asemenea, primarul Popa, aflând că la Rm. Vâlcea se realizează un incinerator ecologic de gunoi cu sprijin al guvernului federal nu a ratat ocazia de a sugera că „experiența ar fi utilă și la Arad”.

Borchardt a precizat că: „posibilitățile de a ajuta concret România se află pe diferite nivele. Ce putem face noi, este să informăm sectorul privat din Germania despre situația de aici. Pentru acest scop Ambasada Germaniei a perfecționat o rețea de Internet cu informații despre România, care vor fi actualizate și cu concluziile discuțiilor de la Arad.”

Recent, o importantă firmă germană s-a interesat la Ambasada Germaniei despre posibilitățile și potențialul zonei Aradului „însă decizia finală va aparține investitorului, care ar putea fi influențată și de capacitatea regiunii respective de a oferi anumite facilități, adică de a fi într-un mediu concurențial din acest punct de vedere. Poate că pentru noi sunt niște noțiuni abstracte, însă pentru investitori ele sunt amănunte concrete, de care ar putea atârna opțiunea lor”, precizează diplomatul german.

În ceea ce privește aderarea la UE a României același vorbitor adaugă: „Din 1993, Germania pledează pentru ca România să fie primită în UE. Nu ar fi în interesul nimănui ca granița Europrei să se termine la 700 de kilometri de frontiera Germaniei. Însă pentru aderare trebuie îndeplinite anumite condiții. Cele politice sunt deja asigurate. Dar ele însă nu sunt suficiente, România trebuie să aibă o economie de piață funcțională, o economie care să poată face față regimului concurențial din cadrul Uniunii Europene. Nu poate fi în interesul U.E., al Germaniei și cu atât mai puțin al României, ca industria românească să fie surclasată de cea a altor țări. Înseamnă că România mai are nevoie de protecție câtiva ani. UE sprijină anual România cu 640 milioane euro, din care Germania suportă 30% din sumă.”

Din 1990 încoace, Germania a acordat ajutoare nerambursabile 2,5 miliarde de mărci, la care se mai adaugă credite și transferuri de datorii de încă 5,2 miliarde mărci.

„Toate aceste fapte demonstrează sprijinul nostru concret. Nu am da atâția bani într-o țară neinteresantă din punctul nostru de vedere. Suntem conștienți că reformele sunt dure, dar ele trebuie făcute. Acesta este felul nostru de a fi să spunem lucrurilor clar și răspicat”, a încheiat Bernd Borchardt.

Și pentru a parafraza spusele de la început, la noi, în general, se vorbește mult, însă faptele concrete sunt doar proiecte care nu prea prind viață. Poate (și) aici e diferența.

G. CONSTANTINESCU

LA VREMURI NOI, DIRECTORI NOI

Alternanța la putere continuă să producă efecte în teritoriu. Iată ultimele „valuri” produse în Arad

● Fostul prefect Nilă șef la Gaze

Ovidiu Nilă, fostul prefect țărănist al județului Arad este,

Ovidiu Nilă

începând de luni, noul director al Sucursalei Arad a Distrigaz Nord. Secretarul general al Organizației Județene PDSR Arad ne-a declarat că nu este membru PDSR. **„În viață trebuie să fii întotdeauna alături de cei ce-și țin promisiunile. Pe plan profesional, doresc extinderea rețelelor de gaze în județ, revigorarea sectorului de proiectare, o balanță de gaz favorabilă și bineînțeles recuperarea creanțelor”** ne-a declarat el. Nilă îi succede în funcție lui Nicolae Alexa.

● Directorul A.R.R. Arad, Dorin Lungu - nu știe nimic de o eventuală schimbare

Directorul Autorității Române Rutiere Arad - Dorin Lungu a precizat: **„Nu știu nimic de vreo schimbare. Chiar astăzi (ieri - n.n.) am vorbit la Ministerul Transporturilor și nu mi s-a spus că voi fi schimbat din funcție.”**

● Adrian Nițu - „Din ianuarie lucrez cu sabia deasupra capului”

„Din luna ianuarie lucrez cu sabia deasupra capului. Dar asta nu m-a împiedicat să-mi fac datoria. Unitatea merge bine. Nu e nici o problemă. Dacă va fi cazul, îmi fac bagajele și plec. Întrebarea este dacă va veni altcineva va avea performanțe mai bune la Zona Liberă Curtici - Arad? Deocamdată n-am primit o înștiințare oficială”, spune Adrian Nițu.

Pavel Mircea, fost director restructurat de la „Apromat” este cel care s-ar părea că va

Mircea Pavel

prelua funcția de director la Zona Liberă - Curtici Arad, nu a vrut să comenteze această ipoteză.

G. CONSTANTINESCU
Foto: **ȘTEFAN MATYAȘ**

GATA CU REEȘALONĂRILE

● În 2000, nici o societate arădeană n-a obținut asemenea facilități

Guvernul a decis că începând din 10 mai a. c. direcțiile teritoriale ale Ministerului de Finanțe nu mai pot acorda reeșalonări pentru nici o societate comercială. Astfel, se dorește „oprirea acestei forme mascate de a oferi prietenilor politici credite cu dobândă zero, în condițiile în care unele societăți comerciale care au beneficiat de reeșalonări dețineau bani în cont”, a menționat Adrian Năstase, citat de Mediafax.

Anul trecut, direcția finanțelor arădene (DGFPCFS Arad) nu a acordat reeșalonări nici unei societăți arădene. Nici Bucureștiul (Ministerul Finanțelor) n-a acordat asemenea facilități societăților arădene, deși solicitări au existat. La ora actuală, sunt totuși 12 societăți din Arad care au beneficiat de reeșalonări, acordate însă acum câtiva ani. Valoarea totală a soldului acestora este de aproape 25 de miliarde de lei.

G. KNAP

Arădeanca are un alt director-general

Începând cu această lună, societatea arădeană producătoare de păpuși, „Arădeanca”, nu mai este condusă de Cornelia Tomoiagă. Aceasta și-a încheiat mandatul de director-general, iar de acum ocupă funcția de director tehnic. Noul director-general este Dana Neacșiu, care până acum era director comercial.

„Arădeanca” are în derulare un contract cu Germania, iar săptămâna viitoare va perfecta un alt contract extern, cu Italia.

G. K.

CONVOCATOR

Consiliul de Administrație al S. C. SANEVIT S. A. - ARAD

CONVOACĂ

Adunarea Generală Extraordinară a Acționarilor pentru data de 31.05.2001, orele 12,00, la sediul societății din Arad, str. Aron Cotruș nr. 2, cu următoarea

ORDINE DE ZI:

1. Aprobarea valorii reevaluării imobilizărilor corporale aflate în patrimoniul societății la data de 31.12.2000, efectuată conform HGR nr. 403/2000.

2. Aprobarea majorării capitalului social al S. C. Sanevit S. A. la 250.000.000 mii lei din reevaluarea imobilizărilor corporale aflate în patrimoniul societății la data de 31.12.2000, conform HGR 403/2000.

3. Aprobarea modificării conținutului art. 4.1. alin. 1 „Capitalul social” din Contractul de societate și a art. 6 „Capitalul social” din Statutul societății, astfel:

„Capitalul social se fixează la suma de 250 mild. (douăsutecincizecimiliarde) lei împărțit în 25.000.000 (douăzecișicincimilioane) acțiuni nominative cu valoarea nominală de 10.000 (zecemii) lei fiecare, numerotate de la nr. 000.000.001 la nr. 25.000.000, nominalizate în anexă, din care 12.424 acțiuni nominative reprezintă aportul inițial în natură al S. C. CASSTIL S. A. București, respectiv imobilul din municipiul Arad, str. Aron Cotruș nr. 2, corp A și B cu nr. CF 4538 și nr. top 602/b.

Alin. 2 al art. 4.1 din Contractul de societate rămâne în forma și cu conținutul nemodificat.

Art. 6 din Statutul societății va avea forma și conținutul art. 4.1. din Contractul de societate după modificarea acestuia.

Notă:

1. Se consideră acționari ai S. C. SANEVIT S. A. persoanele fizice și juridice care figurează în Registrul Acționarilor, la sfârșitul zilei de 25.05.2001.

2. Participarea la ședința Adunării Generale a Acționarilor se face prin reprezentanți, în baza unei procuri speciale, conform statutului societății, astfel:

- un reprezentant pentru 10.000 acțiuni deținute de acționari persoane juridice, sau
- un reprezentant pentru 10.000 acțiuni deținute de acționari persoane fizice și juridice, sau
- un reprezentant pentru 5.000 acțiuni deținute de acționari persoane fizice.

3. Formularele pentru procurile speciale de reprezentare se pot obține de la sediul societății, numai la cererea acționarilor care doresc să mandateze un alt acționar pentru a-l reprezenta, de la data publicării convocatorului până în data de 25.05.2001, orele 11,00. Cei interesați se pot adresa la numerele de telefon 057/255614; 057/255232 sau fax 057/251653. Procurile se vor depune la sediul societății până în data de 28.05.2001,orele 9,00.

Procurile neprezentate în termenul prevăzut mai sus nu vor putea fi luate în considerare.

4. Dacă la prima convocare nu se întrunește cvorumul necesar pentru validarea deliberărilor se convoacă a doua adunare generală pentru data de 01.06.2001, orele 9,00, în același loc și cu aceeași ordine de zi.

Consiliul de administrație
Președinte,
Mircea Costescu
(2059275)

WEST BANK ȘI-A MAJORAT CAPITALUL SOCIAL

◆ În trei ani, președintele Pirtea ar dori 20 de sucursale

La sfârșitul săptămânii trecute, banca comercială West Bank și-a majorat capitalul social la 162 miliarde lei prin introducerea dividendelor în capital. Astăzi, 12 mai este convocată Adunarea generală a acționarilor pentru a aproba o altă majorare de capital de 24 mld. prin includerea influențelor rezultate din reevaluarea activelor corporale ale băncii. Cornel Pirtea, președintele West Bank a declarat că „fondurile proprii au crescut cu aproximativ 25 la sută”. El a menționat că strategia de creditare a băncii vizează „în principal IMM-urile și îndeosebi cele ce desfășoară activități de export cu pondere în realizarea produsului intern brut.” În prezent West Bank are 12 sucursale (cele mai noi la Drobeta-Turnu Severin și, în mai, încă una la Bistrița) și un punct de lucru la Valea lui Mihai (BH). „În următorii trei ani dorim să ne consolidăm prezența în sistemul bancar, ajungând la cel puțin 20 de sucursale. Am în vedere și majorarea capitalului social prin atragerea unor investitori străini”, a mai adăugat președintele băncii.

West Bank este principalul operator pe Bursa din Sibiu și asigură clienților și servicii de hedjing financiar.

D. SAVA

Câteva utilități din Zona Industrială

AU TRECUT ÎN PROPRIETATEA PRIVATĂ A ARADULUI

Consilierii locali au aprobat trecerea în proprietatea privată a municipiului Arad a utilităților realizate de trei societăți în zona industrială. Euroimobiliare, Leoni Wiring Systems (fosta Lucas) și Eastern Technology, societățile ce și-au adjudecat licitațiile publice pentru cumpărarea de terenuri în zona industrială, au împuternicit firme de construcții să realizeze investiții de utilități publice. Conform caietelor de sarcini care au stat la baza licitației publice, după realizare, acestea vor fi preluate în proprietatea privată a municipiului.

Acum, deoarece utilitățile sunt finalizate și recepționate, urmează doar semnarea proceselor verbale de predare-primire.

G. KNAP

În organizarea Primăriei, ieri, la Arad a început

FESTIVALUL FLORILOR

● Se desfășoară un amplu program de manifestări cultural-artistice

În cadrul celei de-a treia ediții a Zilelor Primăverii Arădene, în organizarea Primăriei a început ieri Festivalul Florilor, un program amplu de manifestări cultural-artistice.

Festivalul a fost inaugurat cu o întâlnire între oficialități ale Aradului și ale orașelor Gyula, Hodmezovasarhely și Zrenjanin, partenere în Euroregiunea Dunăre-Criș-Mureș-Tisa. La sesiunea de comunicări științifice cu tema „Cetățeanul și peisagistica urbană contemporană“ au participat: viceprimarii Emanoil Voicu și Levente Bognar, Marian Gheorghe - șef cabinet primar, vicepreședintele CJ, Gheorghe Falcă, reprezentantul Prefecturii - Șerban Popescu, cunoscuții arhitecți Miloș Cristea, Gheorghe Seculici, Ioan Darida. Din delegația maghiară au fost prezenți viceprimarii orașelor amintite, Ferenc Hoffmann, respectiv Almasi Istvan. Primarul și viceprimarul Zrenjaninului, Milan Cajek și Laszlo Fuks, au fost, de asemenea, prezenți la Arad.

„Este un prilej de a stabili noi posibilități de colaborare. E bine ca orașele înfrățite să aibă legături permanente. Scopul nostru e același - integrarea în structurile europene. În UE se pune un accent deosebit pe ambianță și pe protecția mediului înconjurător“, a spus Levente Bognar. Omologul său de la Gyula a adăugat: „Și la noi se va organiza o manifestare asemănătoare (un festival al florilor - n.n.). Consider că ne va folosi experiența acestei întâlniri.“

La rândul său, primarul din Zrenjanin a menționat: „Dorim reluarea legăturilor ce au fost întrerupte. Pentru asta trebuie să stabilim cât mai repede acțiuni concrete.“ .

Ideea întâlnirii între oficialitățile orașelor Arad, Gyula, Hodmezovasarhely, Zrenjanin, a venit în cadrul ediției din acest an a programului „Strângeri de mâini“. „Am observat că și Aradul și Gyula purtau denumirea de oraș al florilor, de aceea ne-am propus organizarea unor întâlniri pe această temă. Se intenționează înființarea atât la Arad, cât și la Gyula a unui parc de flori“, a spus consilierul Tiberiu Dekany.

În sala 70 a Palatului Administrativ, unde au avut loc discuțiile, au fost amenajate o mini-expoziție florală și o expoziție de fotografii cu imagini ale Aradului din diverși ani.

Festivalul florilor a continuat ieri după-masă cu o expoziție de flori de cameră. Amenajările s-au făcut la Teatrul de Stat, atât în hol cât și în fața Teatrului. Astăzi sunt programate mai multe concursuri pentru copii, o paradă a costumelor de epocă și un concert de muzică de estradă. Reamintim că azi circulația autovehiculelor pe Bulevardul Revoluției (în sensul de mers spre Podgoria) e întreruptă până la ora 20,00.

GERLINDE KNAP
Foto: **ST. MATYAȘ**

UNIVERSITATEA DE VEST „VASILE GOLDIȘ"-LA SĂRBĂTOAREA PRIMILOR ABSOLVENȚI AI MILENIULUI

Fiecare generație are povestea ei. Cea de a VIII-a promoție a Facultății de Drept, din cadrul Universității de Vest „Vasile Goldiș" din Arad, este o generație a începuturilor; e prima promoție a mileniului, e generația care a beneficiat pentru prima dată de instruirea în informatică juridică, cea care a lansat revista „Pro lege" și care a relansat activitatea studențească.

Sărbătoarea de ieri, de la Palatul Cultural, a fost onorată de prezența P. S. Timotei Seviciu, episcop al Aradului, a prefectului județului, dl. Gheorghe Pele, a rectorului Universității, Aurel Ardelean, a reprezentanților Tribunalului și Parchetului, a profesorilor, părinților și prietenilor celor aflați la finalul celor patru ani de studii.

După alocuțiunile rostite de invitați, decanul facultății, prof. conf. Iovan Marțian, a înmânat diplome de merit pentru performanță școlară și pentru implicarea în activitățile studențești și diplome de onoare celor mai merituoși studenți.

Ultimul act al sărbătorii a aparținut studenților - proaspeții absolvenți au predat „cheia" celor din anul III - odată cu urarea tradițională „Baftă!"

M. ARDELEAN
Foto: **AL. MARIANUȚ**

La Liceul Pedagogic

O ZI ÎN CARE AU FOST SĂRBĂTORIȚI... PĂRINȚII

Intrată deja în tradiția Liceului Pedagogic „Dimitrie Țichindeal", **Ziua Părinților elevilor școlii** a fost sărbătorită în cursul zilei de ieri, pentru a treia oară de la înființare.

Prima parte a fost dedicată unei cunoașteri mai aprofundate a activității școlare, părinții având ocazia de a purta dialoguri cu diriginții, învățătorii, profesorii, directorii, de a asista la lecțiile propriilor lor copii.

Bogata activitate publicistică a elevilor și dascălilor liceului a fost prezentată de directorul Doru Bogdan. Abundenta producție de reviste școlare se adresează tuturor elevilor. „Plus“ (coordonator prof. Anton Ilica), „Tribuna elevilor“ (coordonator prof. Tudor Dragomir), „Minitribuna elevilor (editată de clasa a VII-a A), revista clasei și a copiilor inteligenți (editată de clasa a VI-a C), „Juicy for children“. În prezența autorilor, au fost lansate volumele „**Informatică și I.A.C. - note de curs**“, de Mihail Pascu, profesor la Liceul Pedagogic și „**Întoarcerea urmei. Monografia spirituală a Gurahonțului și împrejurimilor**“, de Paul Nicușor. De asemenea, directorul Doru Bogdan i-a amintit pe elevii școlii care au obținut rezultate notabile la Olimpiadele școlare - faza națională. La această întâlnire au fost prezenți **Sorin Haiduc**, inspector școlar general adjunct la IȘJ Arad, prof. univ. dr. **Lizica Mihuț**, rector al Universității „Aurel Vlaicu“, **Pavel Sârbu**, inspector școlar general la IȘJ Arad.

Micuții din clasele I-IV și-au dovedit talentul într-un program artistic compus din poe-zii, cântece, scenete. Nici cei mari nu s-au lăsat mai prejos - eleve din clasa a X-a au susținut un recital de versuri iar corul de fete al școlii, dirijat de prof. Petru Jurița, printr-un bogat repertoriu coral, a adus emoția muzicii în sufletele părinților, profesorilor, colegilor.

A fost o zi a „lucrării împreună a părinților, profesorilor, elevilor, pentru binele copiilor“, sublinia directorul Doru Bogdan.

C. L.

PĂGUBIȚII DE LA FNI SUNT DIN NOU PE BARICADE

În data de 14 mai a.c., păgubiții de la FNI vor organiza un miting de protest în Capitală pe traseul Piața Victoriei - Președinție.

După cum ne informa dl. **Alexandru Pintea**, președintele filialei județene a păgubiților (ANI-FNI) din partea Aradului nu vor participa prea mulți reprezentanți.

„Oamenii sunt în general bătrâni, bolnavi, distanța e mare, așa că nu pot merge la miting. Dintre cei peste 1100 de membri ANI-FNI, probabil că îi poți număra pe degete pe cei ce vor manifesta în Capitală”, ne-a declarat dl. ing. Alexandru Pintea.

Nemulțumirile păgubiților țin de lentoarea cu care se pun în practică hotărârile instanțelor. „Practic, membrii ANI-FNI nu mai au răbdare, a conchis dl. Alexandru Pintea.

N. O.

P.S. *Ieri, instanța Tribunalului București a admis toate excepțiile invocate de Asociația ANI-FNI. „Sunt un om fericit”, a conchis dl. ing. Alexandru Pintea.*

SPITALUL CLINIC JUDEȚEAN ARAD
str. Spitalului nr. 2-4
Anunță toți furnizorii de alimente (carne, carne pasăre, mezeluri, pâine, paste făinoase, lactate, conserve), materiale întreținere și curățenie, material moale, tehnico-sanitare și papetărie că pentru derularea în condiții legale a aprovizionării este necesară prezentarea ofertelor actualizate de sortimente și prețuri.
Se vor specifica posibilitățile de transport precum și termenele și.modalitățile de plată.
În acest sens, așteptăm ofertele dvs. scrise până la data de 20 mai a. c., la secretariatul Spitalului clinic județean Arad sau la fax 252900.
(2059270)

S.C. PREFIN EST EUROPE S.R.L.
STR. 6 VÂNĂTORI, NR. 35/A - ARAD
ANGAJEAZĂ
MUNCITORI CALIFICAȚI ÎN DOMENIUL CONFECȚIILOR TEXTILE PENTRU:
● CĂLCAT ● CUSUT ● CONTROL TEHNIC DE CALITATE
Condiții:
▼ Școala profesională sau studii medii de specialitate
▼ Experiență în domeniul confecțiilor
▼ Disponibilitate la program prelungit de lucru
▼ Domiciliul stabil în Arad sau în județul Arad
(205959)
Cei interesați se vor prezenta la sediul societății cu cartea de muncă, buletinul de identitate, diploma sau adeverința care atestă pregătirea școlară și calificarea, începând cu data apariției anunțului în ziar, de luni până vineri între orele 7,00-15,30.
Salarizarea va fi atractivă, conform experienței de lucru.

DAME de companie
În Arad, tinere sexy, rafinate, oferă companie, contacte şi masaj erotic.
Informaţii şi programari
24h/24h la tel.: 8-911-77
25.850 lei/min

100% HARD SEX
SEX PLANET
1 min. - 27250 lei
fetele care spun „DA"
89.18.18
INTERZIS MINORILOR

CAMPIOANELE DE LA BC ICIM, FELICITATE LA PREFECTURĂ

■ GHEORGHE PELE - prefectul județului a promis sprijin și pentru echipa de fete

Ieri dimineață, în sala rondă de la Prefectură, campioanele Aradului, fetele de la Baschet Club ICIM, au fost felicitate de dl. **Gheorghe Pele** - prefectul județului, pentru extraordinara preformanță a câștigării pentru a patra oară consecutiv a titlului național.

„ Bine ați venit, dragelor mele” - au fost primele cuvinte ale d-lui Pele. El a ținut să explice această formulă de adresare: **„Îmi permit să vă zic așa, dragelor, pentru că aș putea să vă fiu socru. Am un băiat înalt și frumos, care într-o vreme a cochetat cu baschetul și nu se știe niciodată...”**

Înainte de a ciocni o cupă de șampanie cu echipa campioană, dl. prefect a mai spus: **„Îmi cer scuze că nu am putut fi prezent la meciurile finalei, dar problemele județului nu m-au lăsat. Suntem cu toții mândrii de performanța voastră și mă angajez să mă implic în destinele acestui sport, să vă ajut, în limita posibilităților legale. Sunt consătean și prieten cu dl. Faur, cu „Meșterică”, cum îi spunem noi, prietenii și îl apreciez pentru tot ce a făcut în sportul arădean.”**

În numele echipei campioane, președintele Ioan Faur a mulțumit prefectului pentru invitația și felicitările oficiale și a promis că performanțele echipei nu se vor opri aici. Pe bună dreptate dl. Faur a avut un of: **„Această echipă a câștigat de patru ori la rând titlul național. Aceste fete au umplut pentru prima dată Sala Sporturilor. Prefectura ar trebui să promită și fetelor un autocar. Nu cerem unul pentru fiecare titlu, ci măcar unul la patru titluri. Nu e corect și nu se simt deloc bine aceste fete, când sunt trecute pe locul doi. Dacă la băieți s-a găsit o soluție, Prefectura trebuie să găsească ceva și pentru noi. Pe noi nu ne-a ajutat nimeni, ne-am descurcat pe cont propriu și am ținut mereu steagul sus...**

Prefectul Aradului, Gheorghe Pele, a promis că va găsi o soluție pentru a ajuta și echipa de baschet feminin. La întrebarea, dacă echipa se va destrăma, dacă pleacă vreo jucătoare, managerul BC ICIM-ului, Stelian Văduva, a spus: **„Noi d-abia așteptăm să plece. Dacă pleacă înseamnă că au valoare. De la noi, întotdeauna s-a plecat în sus, niciodată în jos...”**

Ca o concluzie, putem spune că gestul d-lui Gheorghe Pele - prefectul județului, de a felicita în cadru oficial echipa campioană, B.C. ICIM, vine ca o recunoaștere a valorilor sportive ale Aradului. Implicarea domniei sale în destinele sportului arădean este demnă de toată lauda.

DANIEL SCRIDON

Foto: N. MUSCA

Campioanele de la BC ICIM, închină o cupă de șampanie, la Prefectură

ULTIMUL DERBY ARĂDEAN AL ACESTUI CAMPIONAT, ÎN DIVIZIA C

În acest retur, derby-urile arădene parcă nu au mai avut aceeași încrâncenare precum odinioară. Ambiția, gloria, orgoliul, dar și jocul la sacrificiu, în sensul bun al cuvântului, au cam lipsit, ultima dovadă fiind partida de acum câteva etape, dintre A. C. U. Arad și West Petrom. Mai mult decât atât, nici locurile din clasament nu au stimulat echipele, căci promovarea s-a dus pe apa sâmbetei, imediat după începerea returului, iar despre retrogradare nu s-a putut vorbi. Acum, când se joacă doar pentru prime, avem de-a face cu ultimul derby arădean, din acest campionat. Așadar...

F. C. TELECOM-WEST PETROM

În Micălaca, „telefoniștii” vor încerca să-și treacă în cont cele trei puncte puse în joc, deoarece nu doresc să scape locul 2 din clasament. Va fi greu, căci orice derby local e deschis oricărui rezultat. De la gazde va lipsi Grad - accidentat - dar antrenorul Gheorghe Borugă nu consideră că acest fapt ar fi o problemă, declarând senin: **„Nu mi-e frică de West Petrom. Eu sunt Gigi Borugă și nu mi-e frică de nimeni cu echipa pe care o am.”**

Primul unsprezece ar putea arăta astfel: Boiț-Toma, Szellelky, Barna, Sabou-Petruț, Szillyer, Militaru, Volocaru-N. Mitu, Ardelean.

Dincolo, cei din Pecica speră să reușească un rezultat pozitiv, în ciuda faptului că vor lipsi trei piese grele din primul unsprezece: Ștefăligă, Ardelean, Toduța. Antrenorul Radu George a fost sec și destul de acid: **„Pentru noi, meciul va fi greu, deoarece întâlnim o formație valoroasă. Nu voi putea alcătui cel mai bun unsprezece, dar cred - totuși - că vom avea și noi un cuvânt de spus. Chiar și fără cei trei, vrem să evoluăm cât mai bine, deoarece viața nu stă în nimeni. Pe alocuri ne va fi greu, dar să știți că nimeni nu este de neînlocuit.”**

Formula de start ar putea fi următoarea: Grozav-Baciu, Bene, G. Radu-Boloș, Varga, Barta, Munteanu, Anca-Piț, Nini.

Meciul va fi arbitrat de Marcel Carabageac - la centru, ajutat de asistenții Florin Păunescu și Constantin Popescu - toți din Rm. Vâlcea.

Observator FRF: Ștefan Silaghi (Satu Mare).

A. C. U. ARAD-OȚELUL ȘTEI

Meci greu pentru gazde, care se luptă din răsputeri să treacă - din nou - pe locul 3 în clasament, pentru a lua - întregi - primele de joc. Chiar dacă adversar e Oțelul Ștei și chiar dacă se află în prima parte a clasamentului, formația oaspete va avea zile grele în fața elevilor antrenați de Marcel Coraș, care ne-a spus scurt: **„Nu avem decât varianta victoriei!”**

Cei care vor să-și treacă în cont izbânda vor fi - probabil - următorii: Rusu - Oprean, Bogoșel, A. Vizitiu-Folea, Schmidt, Aslău, Kovács, Bâgu - Roșca, Plisca.

LEO SFÂRA

O MARE ȘANSĂ RATATĂ

BANATUL TIMIȘOARA - F. C. UTA 3-2 (1-2)

Ieri dimineață, la Timișoara, a început una din „zonele” C. N. de fotbal, juniori C (n. 1986 sau mai mici), la care participă și F. C. UTA. Din păcate, în primul meci, arădenii au ratat o mare șansă, pierzând un meci, pe care l-au avut în mână.

Echipa gazdă, Banatul Timișoara, prin victoria cu 3-2 (1-2) obținută în dauna UTA-ei a făcut un pas mare spre calificarea în faza semifinală a Campionatului Național de juniori mici.

Pentru F. C. UTA, care a condus de două ori, au marcat: Fl. Gâlcă min. 17 și Covaci min. 35.

Ștefan Mândru, tehnicianul „alb-roșilor” a început jocul în formula: Buzna-Pele, Pavel, Ionele, Bârnoagă-Fl. Gâlcă, Herlo, Hava, Covaci-Petcuț, Lionte. **Au mai evoluat:** Stoian, Iștoc, Corlan, Bălan și Neamț.

Chiar dacă mai păstrează doar șanse teoretice de calificare, fiind și la mâna rezultatelor, F. C. UTA mai are de disputat două meciuri: astăzi, de la ora 10,00, cu Corvinul Hunedoara și mâine, de la aceeași oră, cu C. S. M. Reșița.

D. SCRIDON

Tenis de câmp

CAMPIONATELE INTERNAȚIONALE DE VETERANI ALE ROMÂNIEI

La baza sportivă „Herăstrău” din Capitală, peste 170 de jucători și-au dat întâlnire la a XII-a ediție a Campionatelor Internaționale de Veterani ale României, la tenis de câmp. Din Arad participă patru veterani ai sportului alb: Adi Jivan, Lucian Mihăilescu, Petre Spanache și Anela Freer.

Printre participanți trebuie să-i remarcăm pe Cristian Tudor Popescu (simplu), Ilie Năstase și Dumitru Hărădău (dublu).

Iată primele rezultate obținute de arădeni: Petre Spanache - Mihail Zarea (Rep. Moldova) 6-3; 6-3.

Anela Freer - Cecilia Jhonson 2-6; 3-6; 2-0 (abandon, crampe musculare).

Se joacă simultan pe 14 terenuri de zgură, competiția urmând să se încheie duminică. Vom reveni.

D. S.

Șahul ca spectacol

LASKER, ÎN DOUĂ „TABLOURI” DE RETI

Richard Reti (1889-1929), un maestru ceh de geniu stins din păcate prea devreme, l-a zugrăvit la Lasker în două „tablouri de toamnă”. Întâiul dintre acestea - celebru în cărțile de șah - este unul scris în urma turneului de la New York din 1924, un turneu celebru încheiat cu Lasker pe primul loc, la un punct și jumătate înaintea lui Capablanca. În clasament au urmat Alehin, Marshal, Reti, Maroczy, Bogoliubov, Tartakover; cei 11 participanți jucând câte două partide între ei.

„Secretul lui Lasker ... într-o partidă de șah - spune Reti - este lupta nervilor. El caută să facă, nu mutările obiectiv cele mai bune, ci pe cele mai neplăcute pentru fiecare din adversarii săi; el conduce partida pe un făgaș străin adversarului și pe această cale, făcând intenționat mutări mai slabe îndreaptă partida direct spre prăpastie. În aceste condiții adversarul nu mai este în stare să mențină o poziție conform stilului său (...) și începe să se încurce în combinații. Atunci pornește și Lasker să joace cu toată forța lui colosală. Adversarul care încă stă mai bine, suferă o depresie nervoasă, o catastrofă psihică, ceea ce îl va duce direct la prăbușire pe tabla de șah.”

În turneul menționat, Reti a pierdut ambele partide la Lasker, deci ... știa ce spune! În schimb l-a învins în partida cu albele pe Capablanca (singura înfrângere în turneu), obținând în final 1-1 la campionul lumii. Am citit undeva că la primul său turneu Reti s-a clasat pe ultimul loc cu o singură remiză. Drumul de la acea remiză până la victoria la campionul lumii - rară în acea perioadă - spune totul despre prietenul nostru și al lui Alehin ... „pictorul”.

Într-o a doua ipostază Reti face - pe tabla de șah - un tablou cu regi și pioni. Este posibil să nu se fi gândit niciodată că regele alb seamănă cu Lasker; oricum nu a spus-o nimănui. Comparația o facem doar noi acum, pe propria socoteală și cheltuială. Tabloul la care ne referim este celebrul studiu al lui Reti, din diagramă. Părând pierdut în colțul tablei, acum pornește regele alb, ca Lasker, „să joace cu toată forța lui colosală.” Cu doi pași în urma pionului negru dar amenințând că va ajunge la propriul său pion de pe C6 spre a-l transforma în damă, regele alb îi va strica graba pionului negru și totul se va sfârși ... remiză. Soluția se scrie așa: 1. Rg7 h4 2. Rf6 Rb6 (2... h3 3. Re6 h2 4. C7 Rb7 5. Rd7!) 3. Re5 R:c6 4. Rf4 h3 5. Rg3 și ... remiză.

Capablanca era exigent cu sine pentru a nu pierde vreo partidă. Pentru Alehin era grav dacă nu câștiga turneul la care juca. Lasker nu a avut niciodată vreunul din aceste complexe. De aceea îndrăznim să spunem că Lasker - privind șahul peste umerii celor doi mai tineri titani - a văzut și acea mică parte din marele șah care este ... jocul.

Este partea care, de când Capablanca și Alehin - în marea lor încrâncenare - au pierdut-o din vedere, pare rămasă pierdută și astăzi!

GHEORGHE MILUTIN

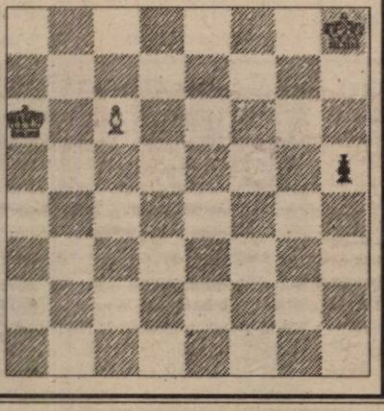

BOX

ȘAPTE ARĂDENI AU CÂȘTIGAT „ZONA” C. N. DE CADEȚI ȘI JUNIORI

Zilele trecute, la Baia Mare, a avut loc una din „zonele” C. N. de box pentru cadeți și juniori, la care Aradul a fost reprezentat de nouă pugiliști de la Motorul „Silva Lazăr”, Astra și Box Club.

Cei mai mulți sportivi (5) au aparținut clubului Motorul „Silva Lazăr”, pregătiți de Florin Barna și Dionisie Szekely. Patru dintre ei au câștigat „zona” și dreptul de a visa la o medalie la finalele „naționalelor”. Ei sunt: **Beniamin Covaci** - cat. 51 kg (cadeți); **Flavius Haneș** - cat. 54 kg (cadeți); **Victor Moisan** - cat. 48 kg (juniori) și **Eugen Barta** - cat. 60 kg (juniori).

Deplasarea sportivilor din Aradul Nou a fost posibilă datorită președintelui Adrian Buș și a sponsorilor: „Silva Lazăr”, „Quenn - Matinal”, „Bis-Boy”, SC „Verbiță”, SC „Domplex” și SC „Belsirim”.

Și doi cadeți de la Astra au obținut primul loc la „zona” de la Baia Mare. Este vorba de **Ciprian Brădean** (cat. 57 kg) și **Sergiu Buda** (cat. 81 kg). Nici mai nou înființata asociație, Box Club nu s-a lăsat mai prejos, scoțând un „campion de zonă”, pe juniorul **Adrian Buda** (cat. 57 kg).

Îi felicităm pe cei șapte boxeri arădeni și le dorim să se întoarcă cu cât mai multe medalii de la finalele C. N. de cadeți (Mangalia, 29 mai - 4 iunie) și juniori (localitate și date nedesemnate încă).

D. SCRIDON

SÂMBĂTĂ, 12 MAI 2001

TVR 1

7,00 O vedetă... populară - rel.
7,45 Zorro - s.
8,35 Desene animate
9,30 Muntele Vrăjitoarelor - aventuri, SUA, 1995
11,00 La telefon, muzica populară
12,00 Auto Club
12,30 Casa mea
13,00 Frumoasele școlii - s.
13,50 Jurnalul de prânz
14,00 Debut 50 Plus
15,15 Garantat 100%
16,15 Ora G
17,00 Teleenciclopedia
18,00 Fotbal: **Dinamo București - Rocar București**, în direct
20,00 Jurnal. Meteo
20,25 Sport
20,30 Surprize, surprize
21,55 Eurovision 2001, în direct
2,05 Jurnal. Meteo. Sport - rel.
2,30 Garantat 100% - rel.
3,30 Auto Club - rel.
4,00 Casa mea - rel.
4,30 Ora G - rel.
5,15 Fotbal - rel.

TVR 2

7,00 D-ra Andrea - s. rel.
7,50 Oprirea obligatorie
8,00 Teatru TV - rel.
9,00 On line
9,30 Universul cunoașterii
10,30 Arta apărării
11,05 Wishbone - s.
11,30 În direct - s.
12,00 Acvila - s.
12,30 Arca lui Noe
13,05 Surprizele științei
14,00 Știri
14,05 Atlas
14,40 Planeta singuratică
15,35 Medalii furate
16,30 E timpul să mă mărit! - s.
17,00 Top TVR 2
18,00 Prețul succesului - cu Luminița Anghel
18,30 Telejurnal TVR 2
18,40 Teatru liric: **Flautul fermecat** - de W. A. Mozart
20,00 Handbal: Krima Ljubljana - Viborg
21,30 Scurte povestiri cinematografice - s.
22,00 NBA Action
22,30 Hochei: CM Germania
0,30 TVM Mesager
1,00 Hochei: CM Germania
(●) 3,00 Dreptate cu orice preț - rel.

PRO TV

7,00 Desene animate
8,00 Micii războinici - s.
8,20 Cavalerii din Tir Na Nog - s.
8,40 Pokemon - s.
9,00 Liceu Madison - s.
9,30 Cei mai frumoși ani - s.
10,00 Hyperion Bay - s.
11,00 Familia Hughley - s.
11,30 Gillette - lumea sportului
11,45 Bucătăria lui Radu
12,15 ProMotor
12,50 Știrile Pro TV
13,00 Armată ușoară - s.
13,30 O mamă și jumătate - s.
14,00 Jake și Grăsanul - s.
14,50 Formula 1 - Calificări MP al Australiei
(●) 15,00 Nostromo - dramă, Anglia/Italia, 1996, partea a doua
16,30 Profashion
17,00 Momente șocante din lumea reală - partea a doua
18,00 Fotbal: **Steaua - FC Național**, în direct (18,45 Știrile PRO TV)
20,00 Steaua ta norocoasă
(●) 22,00 Freejack - SF, SUA, 1992
0,00 La limita imposibilului - s.
(●) 0,45 Trupuri înlănțuite - biografic/dramă, SUA, 1994
2,30 Profashion - rel.
3,00 Steaua ta norocoasă - rel.

TV ACASĂ

6,40 Iubire fără limite - s.
7,30 Știrile de Acasă - rel.
8,10 Îngerașul - s., rel.
9,00 Femei înșelate - s., rel.
10,10 Căsuța poveștilor - rel.
10,20 Acasă la bunica - rel.
10,30 Dragoste și putere - s. rel.
(●) 11,00 De 3 x femeie - rel.
11,50 Iubire fără limite - s. rel.
12,45 Betty cea urâtă - rel.
13,40 Seducție - rel.
14,30 Dex, mascatul - s.
15,00 Al șaptelea cer - s.
16,00 Doctorul casei
16,30 La casa de vis
17,00 Soțul și soția - s.
17,30 Acasă la... cu Ruxandra Săraru
18,00 Gemenele - s.
19,00 Îngerașul - s.
20,00 Știrile săptămânii
20,35 Ramona - s.
21,30 Hamlet - dramă, Anglia, 1948
0,10 Chef de chef
1,10 Soțul și soția - rel.
1,50 Muzica de acasă

HBO

9,30 Dragă, am micșorat copiii! - s.
10,20 Annie - comedie muzicală, SUA, 1999
11,55 Hacker-ul - thriller, SUA, 1998
13,30 Rechinii atacă - thriller, SUA, 1999
15,05 Te iubesc, nu mă atinge! - comedie, SUA, 1999
16,35 Furtună, peripeții și... dragoste - dragoste, SUA, 1999
18,25 Tentația seducției - dramă, SUA, 1999
20,00 Pețitorul - comedie romantică, coprod., 1997
21,45 Jocuri, poturi și focuri de armă - comedie, Anglia, 1998
23,30 Ce vrăji mai fac fetele - comedie romantică, SUA, 1998
1,10 Velvet Goldmine - muzical, SUA/Anglia, 1998
3,10 Idolul femeilor - comedie, SUA, 1997
4,45 Cinematograful misterelor - comedie, SUA, 1996
6,00 Se lasă rău - horror, SUA, 1983

PRIMA TV

7,00 Malcolm și Eddie - rel.
7,30 Poză la minut - s. rel.
8,00 Emisiune pentru copii
10,30 Eddie McDowd - s.
11,00 Sport Magazin
14,30 Motor
15,00 Exploziv
15,25 Clip Art
15,30 Cavalerul rătăcitor - s.
16,30 Malcolm și Eddie - s.
17,00 Poză la minut - s.
17,30 Camera de râs
18,00 Focus
19,00 În căutarea dreptății - s.
20,00 Vrei să fii miliardar?
21,00 Prețul trupului - thriller erotic, SUA, 1993
22,45 Cavalerul rătăcitor - s., rel.
23,30 Camera de râs - rel.
0,00 Păcatele nopții - thriller erotic, SUA, 1993
1,30 Focus - rel.

TELE 7 ABC

8,00 Muzică
10,00 La ordinea zilei - rel.
11,30 Muzică
12,00 Domino - rel.
13,00 D'ale lui Cătălin - rel.
14,45 Documentar
16,00 Lumea misterelor
17,00 Club ABC
19,00 Caleidoscopul artelor
20,00 As Show
21,00 Telejurnal
22,00 Îți mai aduci aminte, Doamnă?
23,00 Club ABC - rel.
0,00 Lumea misterelor - rel.
1,00 Muzică
4,30 Îți mai aduci aminte, Doamnă? - rel.
5,30 As Show
6,30 Telejurnal - rel.
7,00 Muzică

ANTENA 1 - TV ARAD

7,00 Mari regizori - doc.
8,00 Păstorul cel bun
8,30 Un început nou
9,00 Publicitate, Promo, Revista presei
9,10 Lumea mare a celor mici
9,30 Știri TVA - rel.
10,00 Casa de piatră
10,30 Roata de rezervă
11,00 IRIS - Let there be rock!
12,30 Pe aripile filmului
13,00 Totul va fi bine
15,00 Orient Expres
17,00 Fotbal, Finala Cupei Angliei: **Arsenal - Liverpool**, în direct
19,00 Observator
19,50 Sport
20,00 Academia vedetelor
(▲) 22,00 La graniță - thriller, SUA, 1998
(■) 0,00 Dezvăluiri intime - s. erotic
(■) 0,30 Zonele plăcerii - s. erotic
(●) 1,00 O revistă sexi - comedie, Franța
2,30 Observator - rel.
(▲) 3,30 La graniță - rel.
5,00 Roata de rezervă - rel.
5,30 Casa de piatră - rel.

TV INTERSAT

8,55 Deschiderea programului
9,00 The Old Corral - film
10,00 Desene animate
10,30 The Vigilantes are coming - s.
11,00 Știrile Intersat - rel.
12,00 Academia prințeselor - film
13,30 Maeștrii cascadoriei - s.
14,30 Frontiera live - rel.
16,00 Forțele speciale de elită - s.
17,00 Deșertul vorbește - s.
17,30 Camera ascunsă
18,00 Haideți să ne jucăm! - s.
18,15 Știrile Intersat
19,00 Concert umanitar
21,00 Mistere, farmece și miracole - s.
21,30 Witchcraft - film
23,00 Știrile Intersat - rel.
(■) 0,00 Erotica
5,00 Închiderea programului

RADIO ARAD & RADIO CONTACT (99,1 MHZ)

6,00 Super week-end; 8,00 Dimineață de week-end; 10,00 Bătălia hiturilor; 11,00 Fabrica de hituri; 12,00 Super 50 (ediție specială); 15,00 Contact FM; 18,30 Contact Film; 19,00 Univers ambiental; 19,30 Sensul muzicii; 20,00 Muzica secolului XX; 21,00 Seară de Seară; 22,00 Până mâine dimineață

RADIO PRO FM (92,1 MHz)

7,00 - 10,00 TOATĂ LUMEA PRO FM - cu Cătălin Lăpușcă; **10,00 - 11,00 CINÉ-VERITÉ** - cu Ada Rosetti; **11,00 - 14,00 CHEFACI ÎN WEEK-END** - cu Vali Bărbulescu; **14,00 - 16,00 TOP 30 AIRPLAY PRO FM** - cu Cristi Schnebli; **16,00 - 19,00 PRO FM PARTY LINE** - cu Mihai Gurei; **19,00 - 22,00 281.976** - cu Cătălin Lăpușcă; **22,00 - 23,00 DECADANCE** - cu DJ Mike; **23,00 - 3,00 HOT PARTY MIX**

RADIO TIMIȘOARA

6,00 Ceasurile dimineții; 8,00 Muzica populară cu dedicații; 10,00 De zece ori România; 10,30 Pop matineu; 11,00 Actualități, muzică, sport; 13,00 Emisiune în lb. germană; 14,00 Emisiune în lb. maghiară; 15,00 Emisiune în lb. sârbă; 16,00 Actualitatea în 60 de minute; 17,00 Jurnal în culori; 17,10 Viața literară; 17,30 Românii de peste mări; 18,00 Asclepios; 19,00 Radiojurnal; 19,15 Romanțe și cântece de petrecere; 20,50 Călătorie în lumea poveștilor; 21,00 Sâmbăta sportiv. Știri: 6,00; 7,55; 10,00; 10,55; 16,00; 18,00; 21,00; 21,55. Radio Jurnal: 7,00; 19,00.

RADIO SEBIȘ

6,00 Weekend matinal
8,00 Floarea din grădină
9,00 La sfârșit de săptămână
12,00 România Top 100
15,00 La porțile dorului
16,00 Weekend Show
18,00 21
19,00 La mulți ani! - dedicații muzicale
20,00 Show-ul de sâmbătă
22,00 Latino Party
0,00 Disco Dance 21
2,00 Weekend nocturn

ATOMIC TV

7,00 Selector
10,30 Romanian Top 100
12,30 File de poveste
13,00 Selector
14,00 K Lumea
16,00 Selector
18,30 Atomix
21,30 Febra - party music
22,30 Vibrații
23,30 Klub Bizzar
0,30 Selector
1,30 Insomnia

Redacția Adevărul nu își asumă răspunderea pentru modificările ulterioare intervenite în programele TV.

DUMINICĂ, 13 MAI 2001

TVR 1

7,00 Ceasul deșteptător
8,00 Universul credinței
9,00 Desene animate
9,30 Kiki Riki Miki
10,30 Viața satului
12,05 Tezaur folcloric
13,05 De luni până duminică
13,50 Jurnalul de prânz
14,00 Desene animate
14,30 Festivalul Internațional de Modă, Iași 2000 (II)
15,10 Aventurile lui Ragtime - aventuri, SUA, 1998
17,00 Bravo, bravissimo!
18,30 O pisică afurisită - comedie, SUA, 1996
20,00 Jurnal. Meteo
20,25 Sport
20,30 Teroare pe Podul Londrei - thriller, SUA, 1985
22,10 Știrile de sâmbăta asta
22,40 Fotbal Show
23,30 Jurnalul de noapte
2,00 Jurnal * Meteo - rel.
2,30 Teroare pe Podul Londrei - f. rel.
4,10 Debut 50 Plus - rel.
5,25 Auto club - rel.
5,55 Tezaur folcloric - rel.

TVR 2

7,00 E timpul să mă mărit - s. rel.
7,25 În direct - s. rel.
8,00 Acvila - s. rel.
8,30 Tradiții
9,00 Medalion de interpret
9,30 Ferma
10,30 Cronici votive
11,05 Wishbone - s.
11,30 În direct - s.
12,00 Acvila - s.
12,30 Tip-top, mini-top
13,00 Kideo - doc.
13,30 Spectacolul lumii
14,00 Știri
14,10 Flacăra vie
14,45 Splendorile naturii
15,40 Călătoria lui Allen Strange - s.
16,35 Corpul uman
17,30 Paralele inegale
18,30 Telejurnal TVR 2
18,40 Ziua adolescenților - Concert extraordinar
19,30 Atenție, se cântă!
21,00 Hochei: Campionatul Mondial, Germania, 2001
23,00 Tăticul! - dramă, SUA, 1987
0,30 TVM. Mesager
1,00 Baschet masculin: Play-off NBA 2001
3,20 Călătoria lui Allen Strange - s. rel.
4,10 Paralele inegale - rel.
5,10 Teatru liric - rel.

PRO TV

7,00 King Arthur - s.
7,20 Sylvester și Tweety - ultimul episod
7,40 Căpitanul Star - s.
8,00 Omul de fier - s.
8,20 Micii războinici - s.
8,45 Cavalerii din Tir Na Nog - s.
9,15 Noile aventuri ale lui Flipper - ultimul episod
10,00 Pokemon - s.
10,30 Liceul Madison - s.
11,00 Războiul rece - s.
12,00 Profeții despre trecut
12,50 Știrile Pro TV
13,00 Armată ușoară - s.
13,30 Masca răzbunării - dramă, SUA, 1997 (II)
15,00 Formula 1 - Marele Premiu al Austriei - live
17,00 O mamă și jumătate - s.
17,30 Marcă înregistrată cu Andi Moisescu
18,00 Melrose Place - s.
19,00 Știrile Pro TV
19,30 Dădaca - s.
20,00 Vacanța Mare
21,00 Pasărea pe sârmă - comedie, SUA, 1990
23,00 Procesul etapei cu Ovidiu Ioanițoaia
2,00 Magazin Liga Campionilor
3,00 Masca răzbunării - f. rel.

TV ACASĂ

8,00 Al șaptelea cer - rel.
8,50 Ramona - rel.
9,45 Acasă la... cu Ruxandra Săraru - rel.
10,15 Gemenele - s. rel.
11,00 Hamlet - f. rel.
13,30 Doctorul casei - rel.
14,00 La casa de vis - rel.
14,30 Dex, mascatul
15,00 Al șaptelea cer - s.
16,00 Acasă la români
17,00 Soțul și soția - s.
17,30 Ia-mă acasă!
18,00 Chef la chef
19,00 Rețeta răzbunării - suspans, SUA /Canada, 1998
20,35 Ramona - s.
21,30 După 25 de ani - s.
23,30 Acasă la români - Cântă-mi, lăutare - rel.
0,30 Soțul și soția - rel.
1,10 Muzica de Acasă

HBO

7,35 Întoarcerea în Oz - fantastic, SUA, 1985
9,30 Pan Tadeusz - dramă, Polonia/Franța, 1999
11,40 Concert Savage Garden
12,45 Masca lui Zorro - aventuri, SUA, 1999
15,00 Lansky - dramă, SUA, 1999
16,55 Ritualuri de împerechere - comedie, SUA, 1999
18,25 Un astronăuc pe Marte - comedie, SUA, 1997
20,00 Capcană pentru hoț - suspans, SUA, 1999
22,00 Scream - horror, SUA, 1996
23,45 Pasiune înșelătoare - dramă, SUA, 1997
1,25 Kama Sutra - s.

PRIMA TV

8,00 Program pentru copii
10,30 Tradiții
11,00 Romania@large
11,30 Cinemagia
12,00 Stil - rel.
13,00 Acoperișurile din New York - dramă, SUA, 1989
15,00 Cronica cârcotașilor - rel.
16,00 Copiii spun lucruri trăsnite - rel.
17,00 Camera de râs
18,00 Focus
18,30 Impact
19,00 Vrei să fii miliardar?
20,00 Real TV
21,00 Poker Alice - western, SUA, 1987
22,45 Legile junglei - acțiune, SUA, 1995
0,30 Romania@large
1,30 Focus - rel.

TELE 7 ABC

8,00 Muzică
9,00 Îți mai aduci aminte, Doamnă - rel.
10,00 Muzică - rel.
11,00 La ordinea zilei - rel.
12,30 În justiție - rel.
14,30 Muzică
15,00 Documentar
15,45 Cinetour
16,30 Telecaricatura zilei
16,35 Clipuri muzicale
17,00 Forța destinului
18,00 Cutia muzicală
19,00 Muzică
20,00 As Show
21,00 Telejurnal
21,59 Telecaricatura zilei
22,00 Loto - Pariul Trio
22,30 Muzică
23,15 Cinetour - rel.
0,00 Cutia muzicală - rel.
1,00 Muzică
4,30 Forța destinului - rel.

ANTENA 1 - TV ARAD

6,00 Fir întins
6,30 Mari regizori - Richard Donner - doc.
7,30 Emisiune în limba bulgară
7,50 Publicitate, Promo
8,00 Viața spirituală
8,30 Lumea creștină
9,00 7 zile - retrospectiva săptămânală a Știrilor TVA
10,00 Animax - desene animate
10,20 Infanteria stelară - s.
10,40 Pantera roz - s.
11,10 Tânărul Indiana Jones - s.
12,00 Aventurile lui Sinbad - s.
13,00 Moto GP
14,00 De vorbă cu Adrian Păunescu
17,00 Prezentul simplu
18,00 Amazon - s.
19,00 Observator
19,50 Sport
20,00 Omul cu o mie de fețe - s.
21,00 Divertis
22,00 TeleEurobingo Show
(●) 1,00 Stryker - acțiune, SUA
4,00 Tânărul Indiana Jones - rel.
5,30 Aventurile lui Sinbad - rel.

TV INTERSAT

8,55 Deschiderea programului
9,00 John Wayne in Randy rides alone - film
10,00 Protectorii se întorc - s.
10,30 Cerul dintre noi - s.
11,00 Știrile Intersat - rel.
12,00 Memories of. 1979
13,00 Life magazin
13,30 O altfel de lume
14,00 Concert umanitar - rel.
16,00 Muzică populară - rel.
16,30 Maeștrii cascadoriei - s.
17,30 Haideți să ne jucăm - s.
17,45 Auto integral
18,15 7 x 7
19,00 At the war with the Arny - film
20,30 Camera ascunsă
21,00 Deșertul vorbește - s.
21,30 That uncertain feeling - film
23,00 7 x 7 - rel.
(■) 0,00 Erotica
5,00 Închiderea programului

RADIO ARAD & RADIO CONTACT (99,1 MHZ)

6,00 Super week-end; 8,00 Viața spirituală; 8,30 Mileniul III; 8,45 Dimineață de week-end; 10,00 Sfânta Liturghie de la Catedrala Ortodoxă Arad; 12,00 Week-end în doi artiști români; 15,00 Contact FM; 19,00 Emisiune în limba germană; 20,00 Radio Cocktail ; 21,00 Contact FM

RADIO PRO FM (92,1 MHz)

7,00 - 10,00 TOATĂ LUMEA PRO FM - cu Flavius Eșnican; **10,00 - 11,00 AUTOSHOW** - cu Nono Semen; **11,00 - 14,00 ČheFACI ÎN WEEKEND** - cu Vali Bărbulescu; **14,00 - 16,00 HEAT PRO FM** - cu Mihai Gurei; **16,00 - 17,00 TOP TEN PRO FM** - cu Marius Dobre; **17,00 - 19,00 TONOMATUL PRO FM** - cu Cristi Dicianu; **19,00 - 21,00 281.976** - cu Flavius Eșnican și Cătălin Lăpușcă; **21,00 - 23,00 TOP 30 AIRPLAY PRO FM** - cu Cristi Schnebli - rel.; **23,00 - 24,00 DEEP BEATS** - cu DJ Sleek; **24,00 - 2,00 ZONA LIBERĂ** - cu DJ Vasile

RADIO TIMIȘOARA

6,00 Radioprogramul sătenilor; 8,00 Universul credinței; 8,30 Armonii corale; 9,00 Uniți sub tricolor; 10,00 Pop matineu; 11,00 Actualități, muzică, sport; 12,00 Duminica la prânz; 13,00 Emisiune în lb. germană; 14,00 Emisiune în lb. maghiară; 15,00 Emisiune în lb. sârbă; 16,00 Emisiune în lb. bulgară; 16,30 Emisiune în lb. cehă; 17,00 Emisiune în lb. slovacă; 18,00 Astra Română; 19,00 Radiojurnal; 19,15 Jazz reflex; 20,05 Călătorie în lumea poveștilor; 20,15 Vă place opera?; 21,00 Curierul de seară. Știri: 6,00; 7,55; 10,00; 11,00; 12,55; 18,00; 20,00; 21,00; 21,55. Radiojurnal: 7,00; 19,00

RADIO SEBIȘ

6,00 Weekend matinal
8,00 Cafeneaua duminicală
9,00 Fotoliul de duminică
12,00 Show 21
14,00 Duminica împreună
15,00 La porțile dorului
17,00 Cutia Pandorei
19,00 La mulți ani! - dedicații muzicale
20,00 Cutia Pandorei
0,00 Recitalul vedetelor
2,00 Nocturna muzicală

ATOMIC TV

7,00 Selector
11,30 Atomic Café - rel.
12,00 Reactor
12,30 Vot - rel.
13,30 Hai-Hui - rel.
14,00 Interactiv
16,00 Selector
18,30 Atomix cu DJ-ii de la Atomic
21,30 Selector
23,30 Insomnia

Redacția Adevărul nu își asumă răspunderea pentru modificările ulterioare intervenite în programele TV.

Anecdote

La doctor

Lui Brown i s-a grefat o mână.

– Voi putea să fac orice cu mâna nouă? - întreabă el, la ieșirea din spital.

– Orice.

– Voi putea să cânt și la pian?

– Da, sigur.

– Asta-i într-adevăr miraculos, doctore. Cu mâna veche nu știam să cânt!

Amabilitate

– Draga mea, azi mă întâlnesc cu Mișu. Vii și tu cu mine?

– Eu? Cred că o să te incomodez...

– Dimpotrivă. Când o să te vadă pe tine, îmi cresc șansele...

Dresaj

– De trei luni muncesc să-l învăț pe Pusi să latre când îi e foame.

– Și a învățat?

– Nu, dar nu mai mănâncă până nu mă aude, mai întâi pe mine, lătrând.

În tren

– Cât mai e până la Bacău?

– O oră.

– Atunci, am timp să mai trag un somn...

După un timp, călătorul se trezește din nou:

– Cât mai e până la Bacău?

– O oră.

– Păi, și adineauri spuneai tot o oră.

– Spuneam, dar adineauri era drum de o oră înainte, iar acum e drum de o oră înapoi.

Cu musca pe căciulă

– Încântat să vă cunosc, domnule. Am auzit multe despre dumneavoastră.

– Ei, aș! Nu te lua după ce vorbește lumea!...

La întoarcerea de la școală

– Ce-i cu tine, Vasilică? Ai hainele sfâșiate...

– M-am bătut cu Ionel.

– Nu ți-e rușine? Pentru asta, trebuie să-ți iau acum haine noi.

– Să-l fi văzut pe Ionel, tată: tatăl lui trebuie să-și ia acum un băiat nou...

Doi arheologi francezi au descoperit

NOI SECRETE ALE PIRAMIDEI LUI KEOPS

Piramida lui Keops, cea mai mare dintre cele trei ridicate în urmă cu peste 4.500 de ani la Ghizeh, ar putea dezvălui noi secrete: o echipă de cercetători francezi afirmă că a localizat cu precizie intrarea în galeriile necunoscute, despre care se știe că există prin deducție și care ar putea adăposti alte morminte regale, informează AFP.

Doi arheologi francezi, Jacques Bardot și Francine Darmon, s-au folosit de noi metode de investigație pentru a încerca să dezlege acest nou mister al piramidei și să dejoace planurile de înșelare a ochiului și minții concepute de arhitecții faraonului pentru a nu permite jefuitorilor de morminte să intre. "Toată lumea știe că în piramida lui Keops mai există și alte galerii și camere, dar nimeni nu a reușit pînă în prezent să le localizeze. Dacă ar exista un mormînt în interiorul piramidei, ar trebui să putem să determinăm calea de acces cu o eroare de maximum o piatră", a explicat Jacques Bardot.

Arheologii au constituit inițial o bază de date arhitecturale pornind de la planurile siturilor funerare regale ale reprezentanților primelor șase dinastii faraonice. Cu ajutorul tehnicilor de macrofotografie, ei au trecut apoi printr-o rețea de linii foarte fină sute de metri de galerii frecventate zi de zi de mii de turiști. Studiind minuțios pietrele pereților, arheologii au ajuns la o primă concluzie: o bună parte dintre îmbinări sînt false. Spațiile respective au fost acoperite delicat cu mortar și gips. "Nici un arheolog nu și-a dat seama pînă în prezent că se afla în fața unui sistem de machiaj unic în istoria arheologiei egiptene", a explicat Jacques Bardot. Astfel, pe cei doi pereți ai galeriei orizontale, toate îmbinările orizontale sînt false, pe peretele din vest, 15 din 25 sînt astfel, iar pe cel din est, proporția este de 2 din 3.

În a doua etapă, prin aceleași proceduri macrofotografice și de imagine negativă, arheologii au stabilit că anumite îmbinări adevărate au fost tratate într-un mod special, și anume călăfătuite, un procedeu folosit pentru etanșeizarea corpului navelor.

Ansamblul acestor descoperiri a pus în evidență adevărate îmbinări ale pietrelor pereților și a permis localizarea pietrelor plasate pentru a închide accesul la camere sau galerii secrete.

În fine, ca indiciu suplimentar, autorii au descoperit pe o piatră o marcă a carierei, o mică hieroglifă destinată să precizeze destinația pietrei și pe care, în mod evident, zidarul respectiv uitase să o facă dispărută. Această marcă se găsește pe o piatră de închidere a ceea ce ar putea fi coridorul de ieșire al preoților și constructorilor care au realizat închiderea finală a mormîntului.

Arheologii francezi au mai ajuns la concluzia că nisipul descoperit în timpul forajelor realizate de Electricité de France în 1987 în aceste galerii servea la izolarea fonică: odată umplute coridoarele cu nisip, era mult mai greu ca prin ciocănire să poată fi deosebite zonele pline de cavități.

Tot acest sistem de protecție era destinat mascării accesului la un ansamblu de trei camere, în apropiere de cea regală, și unde se afla un al doilea mormînt de rezervă, care ar putea adăposti chiar sarcofagul regelui însuși sau al mamei sale, Hétep-Eres...sau ar putea fi goală. "Dar nu există nici un motiv pentru care faraonul ar fi construit toate acestea pentru nimic", estimează Jacques Bardot.

Deocamdată, rezultatele acestor lucrări vor fi oficial prezentate autorităților egiptene și abia mai tîrziu vor avea loc săpături franco-egiptene pentru verificarea acestui ansamblu de teorii.

O cădelniță electronică

O cădelniță electronică este ultima modă a tehnologiei liturgice, brevetată de o societate italiană specializată în producerea obiectelor de cult și care expune meritele și avantajele acestui sistem în revista clericală Vita Pastorale, citată de AFP.

O pagină întreagă de publicitate este dedicată acestui obiect care trebuie să transmită către cer fumul tămîiei, simbol al rugăciunii care urcă spre Dumnezeu. "Nu mai aveți problema aprinderii cărbunelui", promite reclama. "În deplinul al liturghiei, tămîia arde cînd apeși simplu pe un buton", continuă ea. "Aprindere automată; cădelniță echipată cu încărcător de baterii, ecologică, cu reducerea consumului de tămîie, suport de aprindere (opțional); finisaje în aur, argint și nichel", enumeră anunțul publicitar avantajele noului produs. Prețul variază în funcție de material și de opțiunile suplimentare: o cădelniță de nichel costă 465 de euro, una din argint 516, iar modelul din aur ajunge pînă la 620 de euro.

„... Mă fac şi eu maestru fotograf!”

Foto: ONORIU FELEA

După o mie de ani de absență, castorii au revenit în Anglia

Nouă castori oferiți de guvernul norvegian vor popula mlaștinile din regiunea Kent (sud-estul Angliei), fiind prima inițiativă de acest fel în această țară de unde rozătoarele au dispărut în urmă cu peste o mie de ani, informează "Times", citat de AFP. După o carantină de șase luni, șase dintre cei nouă castori au fost încredințați Fondului pentru natură din Kent (Kent Wildlife Trust), care îi va repune în libertate în zonele inundabile din regiune. Ceilalți trei vor fi păstrați de Fond în condiții care să le asigure reproducerea. Locul exact în care vor fi lăsate în libertate animalele va fi ținut secret, pentru a evita orice încercare de braconaj.

Înfruntând mari greutăți

Broasca Hannibal s-a întors „acasă”

Născută într-un acvariu, broasca Hannibal a fost eliberată în sălbăticie. Ea a uimit, totuși, personalul acvariului, pentru că s-a întors de la jumătate de kilometru, pentru a-și regăsi bazinul natal, informează AFP.

Micuța broască, ce încape în palmă, și-a urmat instinctele naturale și s-a întors la locul unde s-a născut, într-un bazin artificial de studiu al vieții sălbatice. Directorul acvariului a explicat că întoarcerea lui Hannibal este o adevărată minune. El a trecut peste obstacole și prin primejdii foarte mari - uneori mortale - pentru a ajunge "acasă". Hannibal s-a strecurat prin mașinile dintr-o parcare foarte mare, și-a calculat cu meticulozitate intrarea prin ușile de sticlă culisante ale clădirii care adăpostește acvariul și apoi a mers tiptil prin fața recepției și a urcat cele două rînduri de scări către bazinul său artificial, după care a fost în cele din urmă observat de vizitatori.

Hannibal face parte dintr-un grup de o sută de broaște crescute în acvariu de anul trecut în cadrul unui program de reproducere în captivitate. Batracienii au fost lăsați liberi în natură în luna mai anul trecut. Dată fiind perioada anului în care ne aflăm, Hannibal a revenit, probabil, pentru a se reproduce, a estimat purtătorul de cuvînt al centrului științific.

Curajosul broscoi se simte bine, chiar dacă este puțin obosit după aventura sa. El va rămîne în acvariu pînă la sfîrșitul perioadei de reproducere și apoi va fi din nou lăsat liber în natură.

Din lumea animalelor

● ***Memorie de excepție***

Elefanții femele de vîrste înaintate, care conduc turmele, au o memorie excepțională, identificînd rapid prietenii și dușmanii, ceea ce asigură supraviețuirea celorlalți, este concluzia unui studiu de șapte ani, realizat de cercetători britanici și kenyeni, în Amboseli National Park din Kenya și publicat de American Association for the Advancement of Science (AAAS).

Potrivit studiului, dacă "bunicile" elefant nu ar recunoaște imediat cine sînt prietenii și cine dușmanii, familiile lor ar petrece prea mult timp pentru organizarea sistemului de apărare, ceea ce ar duce la reducerea perioadei de reproducere și deci la micșorarea numărului de pui. Această memorie "de elefant" a bunicuțelor pachiderme este deci consecința selecției naturale, pentru că permite activitatea de reproducere a femelelor tinere.

● ***Mai... egoiste***

Sub amenințarea prădătorilor, păsările părinți din emisfera sudică au tendința de a se proteja în primul rînd pe ele, în timp ce în emisfera nordică, părinții își riscă viața pentru a-și salva puii, se arată într-un studiu publicat de American Association for the Advancement of Science (AAAS).

Aceste atitudini diferite apar ca o consecință firească a legii selecției naturale, explică cercetătorii Cameron K. Ghalambor și Thomas E. Martin, autorii studiului. Și anume, păsările adulte din sud trăiesc mai mult și au mai puțini pui decît cele din nord.

Cei doi cercetători au analizat comportamentul a 182 de specii de păsări cu caracteristici asemănătoare din emisferele nordică și sudică. Ei au testat predicțiile privind longevitatea și numărul de pui, corelînd datele cu cele privind comportamentul în fața pericolului.

DE GUSTIBUS...

Orizontal: 1.Oferă un loc de stat (pl.) ... iar acesta un nud. 2. Pune la păstrat 3. Lacul sfintei - Orbită de satelit 4. Trecut la mahomedanism - Umblă cu bani falși. 5. Unul întreg - E de-a dreptul furios (inf.) 6. Luat cu jurământ. 7. Ghem de ace cu noroc - Calitate de diplomat 8. Bine!... - ... cu haine de călugăr. 9. Vorba broaștei - Personal clasa a II-a - Și altele la fel. 10. Prima călugăriță - Frumoasa leliței strânsă la piept.

Vertical: 1. Se ține ca orbul de bâtă - Învelit în blană 2. Rămas în stare de șoc. 3. Unii la fel... - ... și încă una tot așa. 4. Sus mai... jos! - Dedat la năvală (!) 5. Inuman... - ... complet de judecată. 6. Plin de nervi! - Dumneavoastră, cel de la țară - Rămas ca la dentist. 7. Pauza mare la școală (pl.). 8. De toate pentru toți puse în vitrină. 9. Umblă din gură, în gură (pl.) - Parcurs de carte (inf.) 10. Jos în vale! - Se ține de burtă.

DICȚIONAR: ȚUȚ

	1	2	3	4	5	6	7	8	9	10
1							●			
2										
3				●						●
4						●				
5	●				●					
6									●	
7						●				
8			●							
9				●			●			
10								●		

O bulgăroaică

Prea grasă pentru a fi adusă la tribunal

O bulgăroaică de 50 de ani, acuzată de escrocherie, nu poate compărea în fața tribunalului și nici nu poate fi arestată pentru că are nu mai puțin de 200 de kilograme, a anunțat, marți, Parchetul regional din Ruse, citat de AFP.

Sevdalina Alexandrova este imobilizată de mai mulți ani în patul său din apartamentul de la etajul șapte dintr-un bloc din Ruse.

În perioada 1993 - 1994, Alexandrova a escrocat trei familii cărora le-a spus că are influență la primărie și le-a cerut în total echivalentul a 5.400 de euro pentru repartizarea unor apartamente. Pentru că nu s-a prezentat la tribunal la deschiderea procesului său, în luna decembrie, Alexandrova ar fi trebuit arestată și adusă cu forța, dar poliția a prezentat un raport potrivit căruia așa ceva este imposibil. Conform expertizei medicale atașate la dosarul său, Alexandrova are peste 200 de kilograme și este imobilizată din cauza obezității provocate de o tulburare de metabolism. Procesul a fost suspendat timp de șase luni. Sevdalina Alexandrova a fost deja condamnată la un an de închisoare pentru o altă escrocherie, înfăptuită în urmă cu șapte ani, dar ea nu a ispășit nici această pedeapsă. Ea rămîne închisă în casă, fiind îngrijită de soțul său și cei doi copii, într-un apartament de trei camere.

New Opportunities at Leoni Wiring Systems Arad

18.000 employees in the world

Main customers: Rover, Land Rover, General Motors, Porsche, Rolls Royce, Daimler Chrysler, Audi / VW

In Arad We have started the production in May 1999
We manufacture wiring harnesses for Rover and Land Rover in UK

In present we are looking to employ personnel for a senior position as :

Human Resources Officer

Responsabilities:

◆ Assist in the implementation of HR and recruitment policies ensuring that statutory requirement are observed.
◆ Co-ordinates, designs and delivers training and development activities consistent with the Business strategy and departmental needs.
◆ Develop and help to maintain performance management processes, which are owned by line managers and employees and make a significant contribution to employee motivation, performance and development.
◆ Recommends, develops and implements courses of action to continuously improve training systems, procedures, policies, activities and reports for shop floor employees.
◆ Provides internal departments and outside bodies with information and statistics drawn from the records. Ensures all information is accurately filed for easy retrieval, including computer systems.

Person specification:

◆ initiative and strong motivation

◆ excellent English, spoken and written

◆ excellent organizational and people management skills

◆ computer literate

◆ ability to work in a team

If you are interested

Fill in an application form and attach one photo, your CV and a reference letter at our office in Str. Poetului nr 105-107, Arad, until the 21th of May 2001.

This position is a possibility to join an important multinational company and offers excellent career opportunities.

THE QUALITY CONNECTION
LEONI
Wire·Cable·Wiring Systems

◆ Mă numesc Domnul Vasile din Arad și aș dori să vă povestesc durerea din sufletul meu pe care am pătimit-o timp foarte îndelungat.

Doresc să încep prin a vă spune că brusc într-o zi viața mea s-a schimbat nu mă mai înțelegeam cu familia mea. Soția mea, o femeie foarte înțelegătoare ca fire, a umblat cu mine la toate spitalele renumite din România, pentru a-mi găsi leacul. Ba chiar soția mea și chiar copiii mei au mers și ne-am rugat la cele mai renumite biserici și mănăstiri, dar leacul meu nu a fost de găsit. Până când Dumnezeu mi-a scos-o în cale pe renumita prezicătoare Dafina. Această femeie prin harul său divin m-a vindecat de boala de care nu-i găseam leacul. Aceasta fiind argintul viu care se afla în corpul meu în măsură de 9,75%. Pe această cale îi mulțumesc și îi doresc multă sănătate. De fapt, binele făcut de către doamna Dafina mie și totodată familiei mele este o mare fericire pentru noi.

◆ Mă numesc Marcel. Sunt din Arad și țin prin această cale să-i mulțumesc doamnei Dafina, marea prezicătoare care se află la Oradea pentru că m-a salvat de la beție.

◆ Mă numesc Alexandru, sunt din Deva și țin să-i mulțumesc doamnei Dafina pentru că m-a vindecat, eu având cununiile legate.

Mă numesc Dafina

Mă aflu în orașul Oradea, la adresa la periferie, spre Băile Felix, zona Nufărul.

Vindec beția, cununii legate, impotența, ajut oameni în prosperitate, argintul viu.

VINDEC ORICE, ÎN A FARĂ DE CANCER, CIROZĂ ȘI EPILEPSIE.

◆ Mă numesc Ghiță din Timișoara. Țin să-i mulțumesc doamnei Dafina pe această cale pentru că m-a vindecat de impotență.

◆ Mă numesc Constantin. Sunt din Sâmbăteni și țin să-i mulțumesc doamnei Dafina pentru că m-a salvat din pragul falimentului și mi-a adus prosperitate în afaceri.

Adresa **ORADEA, str. Peneș Curcanul, bloc Q nr. 2, sc. A, ap. 6**
Telefoane **095.833.113; 093. 948.973**

(10952)

EUROCONSULT
Arad, str. Gheorghe Popa nr. 7, tel./fax: 057 - 257 149

numită ca lichidator în dosarul nr.616/2001, privind pe debitoarea, **S.C.Vitivinicola Barațca S.A.** prin încheierea din data de 19.04.2001, anunță potențialii creditori ca, în conformitate cu prevederile Legii 64/1995, republicată, să-și depună declarațiile de creanță până cel mai târziu la data de 10.06.2001, data poștei, la grefa Tribunalului Arad-Secția Comercială, cu mențiunea: dosar nr.616/2001, privind lichidarea judiciară a S.C.Vitivinicola S.A.Barațca

---

RADEF

„Româniafilm" -
Filiala Județului Arad

organizează licitație în data de 23.05.2001, ora 10,00, pentru închirierea

- **CINEMATOGRAFUL GRĂDIȘTE - 1.417 mp**
- **CINEMATOGRAFUL DACIA - 30 mp**

LICITAȚIA SE VA REPETA în fiecare zi de marți a săptămânii, până la adjudecare.

CAIETUL DE SARCINI se obține la sediul din Arad, str. Episcopiei nr. 32.

Informații la telefon: 057/280692; 057/280224.

(5915848)

S.C. BELSIRIM. IMP-EXP. SA

specializată în transporturi rutiere, speciale, de carieră, cu un parc propriu de peste 100 mijloace auto, cu un colectiv de aproape 200 de angajați, într-un climat de muncă stabil având ateliere proprii de reparații (încălzite),

ANGAJEAZĂ:

- **DIRECTOR GENERAL** - cu experiență în domeniu
  - salarizare de excepție
- **ȘEF GARAJ** (maistru atelier auto)
- **MACARAGIST AUTORIZAT** - cu vechime în domeniu
- **MECANICI, ELECTRICIENI AUTO**, cu experiență în domeniu.
- **CONDUCĂTORI AUTO** - categoria B, C, E - vechime minimă 5 ani

INFORMAȚII LA TELEFON: 284.125; 275.576. (5915849)

România
Consiliul Județean Arad
Cabinet Președinte

Dispoziția nr. 105
din 10.05.2001

privind convocarea Consiliului județean Arad

Președintele Consiliului județean Arad,

În temeiul prevederilor art. 65 alin. 3 din Legea nr. 69/1991 a administrației publice locale, republicată,

DISPUNE:

Articol unic Consiliul județean Arad se convoacă în ședință ordinară în data de 24 mai 2001, ora 14,00, cu următoarea

ORDINE DE ZI:

1. Proiect de hotărâre privind reorganizarea aparatului propriu și aprobarea organigramei Consiliului județean Arad.
2. Proiect de hotărâre privind repartizarea resurselor financiare de către bugetele locale și adoptarea bugetului propriu al Consilului județean Arad pe anul 2001.
3. Proiect de hotărâre privind adoptarea convențiilor de implementare a sub-proiectului 30. AR. 03 a, b, c, d, „Complex de servicii comunitare destinat protecției copilului".
4. Proiect de hotărâre privind aprobarea indemnizației președintelui Consiliului județean în conformitate cu Legea bugetului nr. 216/2001.
5. Diverse

Președinte,
Caius Parpală
(2059278)

ANIVERSĂRI

Cu deosebită dragoste și adânc respect, sărbătorim împlinirea vârstei de 61 ani, a iubitei noastre mame MARIA CORENIUC, urându-i LA MULȚI ANI, sănătate și bucurii. Fiicele Olga și Maria și fiul Liviu. (11009)

VÂNZĂRI APARTAMENTE O CAMERĂ

Vând garsonieră, confort I, parter, Micălaca zona 300. Informații telefon 288875, după ora 12. (10374)

Vând garsonieră confort I, etajul II, îmbunătățită, mobilată, lângă Piața Soarelui, preț convenabil. Telefon 093.436.802; 275336, 241970. (10402)

Vând apartament una cameră + garaj, 6 Vânători. Telefon 095.232.519. (10545)

Vând garsonieră confort I, zona Vlaicu, superaranjată. Telefon 247622, 094.957.298. (10404)

Vând garsonieră cf. I, et. I, str. Banu Mărăcine, bl. 17. Telefon 255035, 093 828 994. (10596)

Vând rapid garsonieră, bl. Z6, Vlaicu. Telefon 057-250976, 094 645 899. (10901)

Vând apartament o cameră, et. II/ IV, lângă Billa. Telefon 228021. (10894)

Vând apartament 1 camere, îmbunătățit, alfa. Telefon 221329. (10968)

Vând garsonieră cf. III. Telefon 271914, orele 18-21. (10972)

Vând garsonieră cu îmbunătățiri, Chișineu Criș. Telefon 520463. (6558292)

VÂNZĂRI APARTAMENTE DOUĂ CAMERE

Vând apartament 2 camere Vlaicu. Informații telefon 270947 marțea, miercurea și joia între orele 17-19 când poate fi și văzut, preț informativ 11.000 DM. Alte informații telefon 092.376.339. (10297)

Vând apartament 2 camere, bl. 104, Micălaca. Telefon 265848, 266037.

Vând apartament 2 camere îmbunătățit, zona Vlaicu. Telefon 271662, 094.198.073. (10459)

Vând apartament 2 camere, semidecomandat, str. Aurel Vlaicu, bl. X31, sc. A, et. I, ap. 6, 12.600 DM. Telefon 093 065 975. (10547)

Vând apartament 2 camere, parter, bl. Y14, Vlaicu, garaj, boxă, satelit. Telefon 093 335 001, 057-273515 după ora 19. (10566)

Vând apartament 2 camere, 72 mp, cf. I, bl. A20, et. 3/4, contorizat, zona Vlaicu, cu sau fără garaj, preț negociabil. Telefon 244231. (10705)

Vând apartament 2 camere, pentru locuit sau firmă, birouri, km 0, preț 18.000 DM. Telefon 253786. (10720)

Vând apartament 2 camere + dependințe deasupra la Porțelanul, etaj I, preț 30.000 DM. Informații telefon 094.774.649. (10713)

Vând apartament 2 camere, semidecomandat, parter, scurgere separată, confort I sporit, contorizat complet, bun privatizare. Telefon 241322, orele: 8-10; 17-20. (10888)

Vând condiționat (cu rămânere o perioadă) apartament 2 camere, et. I, str. Stupilor. Telefon 289286. (9650)

Vând apartament 2 camere, Vlaicu, bloc Z24, ap. 18, modernizat. Informații telefon 093.252.366. (10413)

Vând urgent apartament 2 camere, ultracentral. Telefon 462435 după ora 19. (6558133)

Vând urgent apartament 2 camere, în Aradul Nou. Telefon 094.555.071. (10386)

Vând apartament 2 camere, 84 mp, „Z" Vlaicu, îmbunătățit, 6/8. Telefon 242430 seara. (10067)

Vând apartament 2 camere, str. Haiducilor nr. 18-20, sc. B, ap. 16, zona TEBA, negociabil, vizibil luni și miercuri, între orele 16-21. Telefon 216164. (10583)

Vând urgent apartament 2 camere, din casă, Pârneava, str. Gh. Doja nr. 119. (10827)

Vând apartament 2 camere, Vlaicu, 9.800 DM, negociabil. Telefon 220427. (10896)

Vând apartament 2 camere, cf. II, neîmbunătățit, et. III, balcon închis, cablu, telefon, zona Făt Frumos. Informații telefon 262616, 259589. (10926)

Vând apartament mobilat, 2 camere, zona Confecții, et. IV, 10.000 DM. Telefon 095 944 562. (10779)

Vând apartament 2 camere, Alfa, parter, faianță, parchet, gresie, contoare. Telefon 277371, 277244, 093 559 102. (10966)

Vând apartament 2 camere, faianțat, gresiat, et. I, Vlaicu, 12.500 DM. Telefon 228234. (10970)

Vând apartament două camere, garaj, zona UTA. Telefon 092381725.

VÂNZĂRI APARTAMENTE TREI CAMERE

Vând apartament 3 camere, Maiakovski; închiriez spațiu central 500 mp. Telefon 231052; 092.797.458. (10241)

Vând apartament 3 camere, complet mobilat zona Vlaicu. Telefon 095.780.090. (10544)

Vând apartament 3 camere, decomandat, zona Miorița, et. III, renovat occidental (super). Telefon 093 060 296. (10704)

Vând apartament 3 camere, ultracentral, dotat și amenajat pentru cabinet medical. Telefon 231579, între orele 18-20. (10718)

Vând apartament 3 camere parter, zona Vlaicu, preț la vedere. Telefon 213470, 095.578.290. (10769)

Vând apartament 3 camere tip Samantha, central. Telefon 236111. (10849)

Vând apartament 3 camere în casă, 120 mp, central, 45.000 DM (sau ÎNCHIRIEZ pentru CABINETE, 350 DM/lună). Telefon 277567, 094.774.506. (10047)

Vând apartament 3 camere, Samanta, urcător 2-3, poziție excelentă. Telefon 237379. (10714)

Vând urgent apartament 3 camere, et. II. Telefon 264695 seara. (10701)

Vând apartament 3 camere. Telefon 253892. (10914)

Vând APARTAMENT LA CASĂ 3 camere în suprafață de 186 mp, încălzire proprie pe gaz, pivniță, pod, garaj, zonă centrală. Nu este cumpărat în la Legii 112. Str. Barițiu nr. 15, telefon 092.298.298. (f.)

Vând apartament 3 camere, et. 3/4, garaj, zona 600. Telefon 259230, 093 290 142. (10962)

Vând apartament ultracentral, 3 camere (Palatul Cenad). Telefon 095 829 340. (10987)

VÂNZĂRI APARTAMENTE PATRU CAMERE

Vând apartament 4 camere, Vlaicu, bl. Z26, et. 8/8, îmbunătățit. Telefon 281479, 251438. (10591)

Vând apartament 4 camere, parter, decomandat, Micălaca (Abrud). Telefon 094 669 443. (10933)

Vând apartament ultracentral, str. Eminescu, 220 mp. Telefon 283751, după ora 14. (10908)

VÂNZĂRI CASE

Vând casă în Săvârșin, 4 camere, 2 bucătării, baie. Informații telefon 054-624269. (10759)

Vând urgent casă ultracentral, proprietate, 2 camere mari, bucătărie mare, baie, beci, 27.000 DM. Telefon 237044 dimineața, 094 702 728. (10293)

Vând casă nouă, tip occidental (subsol, parter, mansardă), garaj, curte 1.000 mp, Subcetate, 100.000 dolari. Telefon 092 344 743. (10277)

Vând casă trei camere din cărămidă, str. Lucernei nr. 5. Informații telefon 254224; 094.906.841. (10324)

Vând casă nouă, modestă în localitatea Andrei Șaguna nr. 408, Zimandul Nou. Telefon 095.265.331. (10330)

Vând casă cu grădină, Covăsânț, nr. 178. Telefon 094.939.567. (10420)

Vând casă în Galșa, nr. 47, jud. Arad. (10432)

Vând casă 5 camere, 2 băi, încălzire centrală, gaz, curte, garaj, mansardă, fără grădină, str. Școalei, nr. 17. Telefon 289219. (10467)

Vând casă cu 2 apartamente, zona Școlii UCECOM. Telefon 211683. (10609)

Vând casă la deal și teren la Miniș. Telefon 095 468 765. (10174)

Vând casă Grădiște, 4 camere, bucătărie, hol, baie, partea dreaptă, 37.000 DM. Telefon 095.359.103. (10773)

Vând casă Pârneava, str. Clujului, nr. 127, 4 camere, baie, garaj, gaz, grădină. Telefon 223546. (10780)

Vând casă 2 camere, bucătărie, str. Paltinului, nr. 7/B. Telefon 092.441.742. (10493)

Vând casă 3 camere, anexe, grădină, Chișineu Criș, str. Brândușei, nr. 42. Informații telefon 520589, 053 506 155. (10795)

Vând vilă în roșu și casă 3 camere, locuibilă, gaz, canalizare pe stradă, Grădiște. Telefon 276974, 093.393.709. (10855)

Vând casă mică, str. satelit, nr. 13, Grădiște. Telefon 095.799.844, 212255. (10872)

Vând vilă nouă, Micălaca, lângă „Maxim", 90.000 DM negociabil. Telefon 265855. (9952)

Vând casă Chișineu Criș, str. Carpați nr. 13 sau schimb cu apartament 2 camere, et. I + diferență. (6558272)

Vând casă mare cu grădină în Bujac. Telefon 274396. (9409)

Vând urgent casă mare cu grădină, în Vladimirescu, ocupabilă imediat, preț avantajos și negociabil. Telefon 282733, 096.341.351. (10481)

Vând casă 4 camere, dependințe, garaj dublu, toate facilitățile, str. Vișinului nr. 92, Grădiște, 65.000 DM. Telefon 230193, 093 622 445. (10619)

Vând casă, situată în Aradul Nou, str. Zimbrului nr. 67, suprafața totală 2.100 mp și la stradă 45 ml. Telefon 092 249 472 sau 514229. (10612)

Vând imobil situat în comuna Vladimirescu, str. Fermei nr. 7, cu destinație producție fermă. Informații telefon 092 249 472, 514229. (10612)

Vând casă 5 camere, 2 bucătării, 2 băi, încălzire centrală, gaz, dependințe, grădină, Sântana, str. Oituz nr. 13. Telefon 462256, 462440. (6558138)

Vând urgent casă nouă, cu brutărie + camere de locuit + baie + curte, sat Cuvin nr. 399, comuna Ghioroc, preț 20.000 DM. Informații telefon 461098 cu excepție vineri de la ora 20 până sâmbăta la ora 21. (10895)

Vând casă cu grădină, la șosea, cu apă, telefon și baie. Informații telefon 276520, seara. (10909)

Vând casă, tot confortul, suprafața construită 120 mp. Telefon 095 974 202. (10921)

Vând 2 case în aceeași curte, suprafața 1.000 mp, cartier Pârneava. Telefon 094 555 452. (10945)

Vând casă ieftină, Păuliș, grădină mare, 4.000 DM. Telefon 093 851 860. (10959)

Vând vilă nouă, Calea Radnei. Telefon 094 540 216. (10958)

Ocazie! Vând urgent casă cu etaj, 2 apartamente, intrări separate, în construcție finală, 1.000 mp grădină + 50 ari teren arabil în comuna Șofronea. Telefon 095 333 905. (10977)

Vând urgent casă, Vladimirescu, str. Progresului nr. 80. Telefon 276358. (10973)

VÂNZĂRI SPAȚII

Vând spațiu comercial, 160 mp, toate utilitățile necesare, funcționabil, str. Șiriei nr. 11A. Telefon 219193, 094 773 571. (10937)

Vând gheretă situată pe Calea Victoriei și aparat înghețată. Telefon 279656; 222620. (9992)

Vând spațiu comercial în incinta Ștrandului Neptun Arad. Informații la telefon 095.596.832; 098.591.315. (10242)

Vând gheretă Piața Miorița, posibil orice activitate. Telefon 094.669.443. (10431)

Vând gheretă comerț. Telefon 094.206.599. (10545)

Vând căsuță din lemn etajată, amenajată pentru comerț, vizibilă la balta Ghioroc. Telefon 256228, 095.574.568. (10480)

Vând spațiu comercial 200 mp, Arad, str. Pădurii, nr. 189. Informații telefon 092.750.994; 057 - 277211. (10400)

Vând magazin situat în comuna Vladimirescu central, vizavi de stația de tramvai. Telefon 092 249 472 sau 514229. (10612)

Vând (schimb auto) gheretă metalică, negociabil. Telefon 262515, 093 002 538. (10744)

Vând motel în construcție, 20 camere, cu teren 8.000 mp. Telefon 278820. (10908)

Vând avantajos spațiu comercial sau producție, 540 mp, parter bloc în Șiria. Telefon 094 545 778. (10936)

VÂNZĂRI TERENURI

Vând teren în Păuliș, la șosea, 1.700 mp, front stradal 21 m, cu casă demolabilă, apă și curent la stradă, gaz în perspectivă apropiată, 9.500 DM. Telefon 092 344 714, între orele 8-14. (10076)

Vând loc casă 671 mp, Aradul Nou, posibilități apă, gaz. Telefon 095.527.901; 095.387.291. (5915542)

Vând teren intravilan, Aradul Nou, str. Bagdazar, 1440 mp, posibilități gaz, apă, telefon. Informații telefon 092.381.765. (10437)

Vând teren pentru casă, localitatea Cladova (Valea Mică). Telefon 565279. (10617)

Vând teren pentru construcții, situat pe șoseaua Arad-Deva, la ieșire din Vladimirescu, suprafața 90.000 mp. Telefon 092 249 472 sau 514229. (10612)

Vând grădină intravilan (loc casă) în Lipova băi. telefon 236218. (10890)

Vând GRĂDINĂ zonă de agrement în suprafață de 1250 mp cu două căsuțe lemn tip CPL, curent, apă, în Ghioroc la șosea. Telefon 092.298.298. (f.)

VÂNZĂRI AUTO

Vând TIH-445, stare foarte bună, preț negociabil la vedere. Telefon 094.523.701. (10323)

Vând Dacia papuc acoperită, puțin rulată, 3.200 DM. Telefon 233747. (10754)

Vând urgent Fiat Regata Diesel, an fabricație 1987. Informații telefon 254224, 094.906.841. (10324)

Vând autoutilitară Isuzu 1,5 tone, an 1990 Diesel, 6800 DM, negociabil sau schimb cu autoturism exclus Dacia. Telefon 093.367.780; 279777. (10338)

Vând INSTALAȚII AER CONDIȚIONAT pentru autoturisme și locuințe. Telefon 092.556.562; 284857. (10380)

Vând Lancia Prisma Diesel, 1986, acte CIV + talon, 2900 DM, negociabil. Telefon 280802, 093.833.880. (10392)

Vând Peugeot J7 dubă, neînmatriculat, stare de funcționare. Telefon 094.110.237. (10405)

Vând Opel Kadett 1,6 D, 2 uși, cu CIV, an '85, în stare bună, preț 3200 DM negociabil. Informații telefon 093.792.548. (10443)

Vând Renault 19 Diesel, fabricație 1993. Telefon 092.262.175. (10507)

Vând Dacia 1310 din '84, preț 1.000 DM. Telefon 278277. (10517)

Vând Ford Escort, an 1998, Full Option; Opel Astra 1,4 i, an 1993, ambele înscrise persoană fizică. Telefon 057 - 212441, 092.989.127. (11016)

Vând Ford Transit 2,5 TD 8+1 locuri, fabricație 1992, lung, semiînalt, foarte întreținut, înmatriculat în Germania, vizibil Arad, în fața magazinului BILLA. Telefon 092.706.535, 095.788.000. (11010)

Vând IFA 50, 1987, stare foarte bună. Telefon 514123, 094.617.622. (10531)

Vând 2 Dacii, an 1997, preț negociabil 3.800 DM și tractor cu remorcă, german. Telefon 094.611.012. (6558282)

Vând Ford Escort Cabrio 1600 i, an 1988, ABS KAT numere Germania, 2.800 DM negociabil. Telefon 092.791.576; 284755. (10542)

Vând Opel Astra, VW Passat, înmatriculate. Telefon 094.557.714. (10556)

Vând talon BMW 520 și talon VW broscuță. Telefon 092.251.555. (10556)

Vând remorcă Oradea, stare perfectă. Telefon 464610. (10571)

Vând Saviem 6,5 t, stare perfectă, Vărădia. Telefon 057-417151. (10637)

Vând motoscuter Honda Baly, 49 cmc, an fabricație 1998, înmatriculat Italia. Telefon 093 346 529. (10672)

Vând Opel Vectra 2000 cmc fabricație 1993, climă, ABS, servo direcție închidere centralizată, preț 10.800 DM, înmatriculat; Opel Vectra Turbo Diesel fabricație 1994 CDX, preț 11.800 DM înmatriculat. Telefon 095.438.440. (10763)

Vând Mercedes C 220 D 1997 Combi ABS RCAS climă recent înscris. Telefon 095.879.176. (10483)

Vând Peugeot 106 an fabricație 1998, stare perfectă, înmatriculat persoană fizică. Telefon 092.219.404. (10746)

Vând Dacia 1300, 1978, stare bună, CIV, 800 DM fix. Telefon 091/407153. (10822)

Vând Dacia 1310, an 1985, CIV, stare bună, preț 980 DM. Telefon 286856, 095.691.394. (10854)

Vând Jeep Szuzuki Samurai, an 1990, înmatriculat în Germania, preț 5.000 DM negociabil. Telefon 094.776.697. (5915546)

Vând tractor U 445 fabricație 1995, stare bună, înscris în circulație. Telefon 512437. (6558163)

Vând Dacia 1300 stare foarte bună, 1988, preț negociabil. Telefon 512388. (6558164)

Vând (schimb) BMW 524 TD, 1987, nr. Germania valabile, negociabil. Telefon 262515, 093 002 538. (10744)

Vând autocisternă cu remorcă pentru transport produse petroliere, capacitate de transport 24.000 lt. Relații telefon 092 249 472 sau 514229. (10612)

Vând motor cu cutie de viteză, marca DAF, în stare de funcționare, fără consum de ulei. Telefon 092 249 472 sau 514229. (10612)

Vând remorcă 7 to + închiriez garaj. Telefon 095 368 761. (10539)

Vând SISTEME AER CONDIȚIONAT AUTO. Telefon 094 791 100. (10940)

Vând Ford Sierra Combi, defect, an 1991, 2.000 DM, negociabil. Telefon 219974, 095 991 425. (10932)

Vând Dacia 1310, an fabricație 1984, stare bună, preț 1.500 DM, negociabil. Telefon 095 476 383. (10837)

Vând Daewoo Espero, an fabricație 1996, 108.000 km, aer condiționat, climă. Telefon 095 476 383. (10837)

Vând Dacia 1310, an fabricație 1986, CIV, stare foarte bună. Telefon 532251. (10955)

Vând Cielo rubiniu, 56.000 km, fabricat în 1996. Telefon 511546. (10963)

Vând Peugeot 405 Diesel, fabricație 1991, stare foarte bună. Telefon 259230, 093 290 142. (10962)

Vând TV carosat, motor Brașov, cu CIV. Informații Gurahonț telefon 306. (6556778)

Vând Dacia 1310, an 1985, cutie 5 trepte, trapă, talon nou, CIV, 1.800 DM. Telefon 057-521028. (6558293)

Vând motoare Diesel: Toyota 1,5D, Perkins 2,8D, Lancia 1,8D, Ford 1,6D, Golf 1,3 benzină, chiuloasă Fiat Ducato 2,5D, chiuloasă Mercedes 3,0 D, cutii viteze Diesel, preț negociabil. Informații telefon 466530 sau 094 872 611. (6556989)

Vând, la preț avantajos, Combine Claas și International, prese de balotat paie, cositoare rotativă și cu lamă, cositoare pentru gazon, drujbe, instalație ierbicidat, pluguri reversibile cu 2 și 3 brazde, freze pentru U650 și 445, toate în stare de funcționare. Telefon 094 505 494, 057-411218, 287691. (10981)

VÂNZĂRI ELECTRO

Vând CASE MARCAT FISCALE și CÂNTARE ELECTRONICE, omologate. Telefon 282829; 272727. (f. 2059128)

Vindem COMPUTER 486 complet 1.600.000 lei. Telefon 280260, orele 10-18. (10995)

(Continuare în pagina 14)

(Urmare din pagina 13)

Vindem TV color LG, nou, diagonala 51 cm, import Germania, 300 DM, stoc limitat. Telefon 280260, orele 10-18. (10995)

Vindem Computer - Compaq Pentium 1- 100 MHZ 16 RAM HDD 600 MB monitor 14 color, tastatură, mause, 280 DM, stoc limitat. Telefon 280260, orele 10-18. (10995)

Vindem FRIGIDERE cu congelator, LG, noi. Telefon 280260, orele 10-18. (10995)

Vând diverse tipuri TV color, preț acceptabil. Telefon 282818. (10298)

Vând televizoare color mari și mici, telecomandă, garanție. Telefon 092.746.364. (10305)

Vând APARATURĂ ELECTROCASNICĂ (frigider, congelator, combină, mașină spălat, TV color), calitate garantată; prețuri minime. Telefon 259339, 094.706.321. (10455)

Vând MAȘINI SPĂLAT AUTOMATE, diferite modele, la prețuri fără concurență. Telefon 259339, 094.706.321. (10455)

Importator direct din Germania, vând TV COLOR diagonala 37 - 67 cm; prețuri negociabile. Telefon 259339, 094.706.321. (10455)

Vând FRIGORIFICE (frigider, congelator, combină, vitrină) consum redus de energie; prețuri accesibile. Telefon 259339, 094.706.321. (10455)

Vând televizoare color moderne, mărci germane renumite, garanție 6 luni, la cele mai mici prețuri. Telefon 057 - 287404. (10781)

Vând televizoare color diferite modele, cu garanție, telecomandă. Telefon 219365. (10864)

Vând calculatoare PI, PII, imprimante, monitoare. Telefon 246628, 096.701.305; 094.154.954. (10749)

Vând vitrine frig ALCO, cântare cu ecran tip Sibiu, instalație frig pentru mașină. Telefon 214525, 285229. (10413)

Vând computer AMD K5, 166 MHz, absolut complet. Telefon 095 476 383. (10837)

Vând televizoare color: Grundig, Panasonic, Telefunken, moderne, garanție. Telefon 264004. (10982)

Vând mașini spălat automate, combine frigorifice, televizoare color, diferite modele, cu garanție. Telefon 251392. (10983)

Vând calculatoare Pentium II-III, componente calculatoare, camere luat vederi digitale, aparate foto profesionale, telefoane celulare, receptoare satelit. Telefon 093 180 870. (10997)

VÂNZĂRI DIVERSE

Vând dormitor negru din cireș vechi 50 ani, 2 dulapuri vechi, bufet vechi 80 ani. Telefon 057-289177. (10233)

Vând SCULE VULCANIZARE; 2 mașini spălat auto. Telefon 092.621.961. (10391)

Vând dormitor 6 piese, model nou. Telefon 266037.

Vând 2 buc. pulturi bar, scaune tapițate bar, aparat cafea Saeco. Telefon 092.621.961. (10391)

Vând vacă cu vițel, prima fătare. Telefon 265934.

Vând FIER BETON, 9.000 lei/ kg, str. Independenței nr. 7, Bujac. Telefon 273785, 095 320 938.

Vând FĂINĂ și TĂRÂȚE grâu, import. Telefon 275779 sau 094.507.265. (10415)

Vând PLASĂ GARD ZINCATĂ, toate dimensiunile; CUIE; PLASĂ RABITZ; TABLĂ DECAPATĂ 0,4 și 0,8 ; TABLĂ ZINCATĂ 0,4, electrozi sudură 'supertit Ductil Buzău, SÂRMĂ NEAGRĂ și ZINCATĂ, str. Vrabiei, nr. 4. Telefon 289997, 094.289.997. (10479)

Vând BOLȚARI zgură - beton, PAVELE, BORDURI. Telefon 095.634.885. (8603)

Vând garaj autorizat str. Lacului (spatele Bazinului înot Pădurice). Telefon 094 505 843. (9074)

Vând uși, geamuri, rolete plastic și rolete lemn. Telefon 095.380.320. (9999)

Vând BOLȚARI, DIFERITE DIMENSIUNI, TERMOIZOLANȚI, foarte convenabil. Telefon 094 507 339, 275551. (10128)

Vând 2 vaci cu vițel, str. Steagului nr. 5. (10209)

Vând termoteci Vaillant, Junkers (400-600 DM); convectoare pe gaz, garanție 2 ani. Telefon 095.239.544; 289544 (rog mesaj). (10294)

Vând NISIP și BALAST, la domiciliul clientului. Telefon 261946, 259556. (10295)

Vând LEMNE FOC, NISIP, BALAST la domiciliu. Telefon 214010. (10285)

PUI DE ȘIRIA! Vindem populației în limita stocului, la ferma din Șiria, sâmbătă 12 mai 2001, orele 7-15, PUI VII DE CARNE, de cca 800 g. IMPORTANT! Pentru a asigura o stare de sănătate bună și implicit o creștere ulterioară eficientă, PRODAGRO CETATE, vinde puii pentru gospodării, NUMAI DIN FERMELE PROPRII. Orice alți „Pui de Șiria" comercializați în numele firmei, în: piețe, localități sau pe marginea șoselei, NU NE APARȚIN și nu RĂSPUNDEM de performanțele acestora. (10321)

Vând LEMNE FOC, NISIP, BALAST, la domiciliu. Telefon 277027. (10358)

Vând LEMNE FOC, NISIP, BALAST, la domiciliu. Telefon 210771. (10358)

Vând LEMNE FOC, NISIP-BALAST, la domiciliu. Telefon 245248. (10358)

Vând colțar din imitație piele, video, frigider. Telefon 214007. (10381)

Vând familii de albine. Telefon 094.917.920. (10393)

Vând un gater de tăiat scânduri. Sat Sederhat, nr. 46. (10486)

Vând banc centicubat pompe de injecție. Telefon 094.552.174. (10512)

Vând uși de garaj import USA, sigilate, cu telecomandă, dimensiunile 2/2,5 m. Telefon 092.238.837. (9986)

Vând garaj autorizat Vlaicu, bl. A20, 2.100 DM, negociabil. Telefon 244231. (10705)

Vând termoteci, convectoare și calorifere sigilate. Telefon 094 249 933. (10738)

Vând ROLETE PLASTIC import, 280.000 lei/mp și ROLETE TEI 650.000 lei/mp. Telefon 059 - 460315, 095.827.725. (10631)

Vând porumb cantități mari. Telefon 093.068.259. (10776)

Vând banzic debitat bușteni, circular și drujbă Huskvarna 40. Telefon 091/407153. (10822)

Vând vacă 3 ani gestantă și cu lapte, Arad. Telefon 287148. (10851)

Vând un iug de pădure lângă Baraj Tauț. Telefon 232721. (10866)

Vând birouri, cuiere perete, ladă încălțăminte, banchete sprinter. Telefon 092.251.555. (10887)

Vând calculatoare 486 cu modem internet, sunet, boxe, CDROM 52X, cameră video Panasonic VHS-C, video Recorder Grundig 600, semiremorcă Dacia cu CIV, talon, numere. Telefon 229727 sau 092.528.176. (10569)

Vând cameră de zi compusă din bibliotecă 623, colțar mare, fotolii, taburеți, stare foarte bună. Telefon 092.607.572 sau 284280. (10457)

Vând pian vienez coadă scurtă, placă bronz, corzi încrucișate, 3 pedale. Telefon 092.607.572 sau 284280. (10457)

Vând BCA, blocuri ceramice, ȚIGLĂ 10 modele, UȘI, FERESTRE, PAL, placaj, PFL, bitum, carton asfaltat, cărămidă, teracote, plăci azbociment etc. str. Pădurii nr. 69. Telefon 211272. (10306)

Vând mobilă sufragerie, mobilă masivă, negociabil. Telefon 262515, 093 002 538. (10744)

Vând (schimb auto) societate comercială, multiple activități, import-export. Telefon 057-216087. (10744)

Vând termotecă Vaillant, cu 6.000.000 lei și garanție; instant baie 1.900.000 lei. Telefon 093 737 281, numai sâmbăta. (10515)

Vând scaun dentar Ritter, complet, fără compresor, preț informativ 4.200 DM. Informații telefon 286683. (10389)

Vând TUIA SMARAGD și alte plante ornamentale. Telefon 094 617 936. (6558136)

Vând ROLETE PLASTIC, import; ROLETE LEMN TEI, JALUZELE. Telefon 059-478503, 095 594 415. (10462)

Vând dozator de suc (TEC) Cornelius, în stare foarte bună cu 4 tuburi de bioxod și 5 butelii pentru suc. Telefon 095 631 683. (5915544)

Vând flori de trandafiri, en gros. Telefon 222916. (10871)

Vând lambriuri brad, 54.000 lei/ mp; parchet fag 120.000 lei/ mp. Telefon 220427. (10896)

Vând trei mobile combinate, cu 10.000.000 lei. Telefon 211716. (10836)

Vând tricouri noi, ieftin. Telefon 094 764 623. (10941)

Vând garaj metalic, zona Avrig, 2.500 DM, negociabil. Telefon 250132. (10944)

Vând bibliotecă lemn masiv, deosebită, din Germania, stare perfectă. Telefon 278475. (10964)

CUMPĂRĂRI TERENURI, IMOBILIARE

Cumpăr teren agricol în asociație la Micălaca și Bujac. Telefon 095.879.176; 093.881.875. (10483)

Cumpăr teren arabil din Asociația ROMGERA Sântana. Telefon 462061, orele 16-21. (658137)

Cumpăr sau închiriez spațiu comercial situat între Teatru și Podgoria. Telefon 278820. (10908)

CUMPĂRĂRI AUTO

Cumpăr talon Opel Kadett Diesel, 1986, 4 uși. Telefon 092 481 692. (10907)

CUMPĂRĂRI DIVERSE

Cumpăr TĂURAȘI și VIȚELE peste 400 kg, preț 25.000 lei/kg. Telefon 057 - 531497, 094.774.649. (9707)

Cumpăr porci grași și vite pentru sacrificare. Arad, telefon 057-287723. (9023)

Cumpăr vaci, vițele, tauri. Telefon 092 941 123 sau 288968. (10207)

Cumpăr deșeuri de fier vechi, cantiăți mari, la preț bun. Telefon 093 404 010. (10732)

Cumpăr lână țigaie, plata pe loc. Telefon 095.645.176. (10761)

Cumpăr PORCI GRAȘI peste 100 kg, localitatea MÎSCA, nr. 307, preț 32.000 lei/kg. Telefon 057 - 531497, 094.774.649. (9953)

Cumpăr aparat muls. Telefon 253936. (10584)

Cumpăr vacă tânără, bună de lapte. Telefon 057-284236 sau 057-235240. (10980)

CERERI ȘI OFERTE DE SERVICII

„LORETO COMPANY" angajează personal calificat pentru CONFECȚII ÎNCĂLȚĂMINTE. Doar persoane SERIOASE. Telefon 278785, 092.973.109. (10411)

SC „EURODENT" SRL angajează TEHNICIAN DENTAR, vechime minim 2 ani. Telefon 251648, sâmbătă, duminică orele 14-19. (10232)

Angajăm BARMANE cu experiență. Telefon 214514. (10722)

Angajez DANSATOARE pentru club de noapte, vârsta minim 18 ani. Telefon 092.844.662, 093.049.662. (10793)

Angajez VÂNZĂTOARE Piața M. Viteazul. Informații telefon 257087, 094.555.486. (10840)

SC „ATLASSIB" SRL - Agenția Arad, angajează AGENȚI TURISM: studii minim liceu, experiență în activitate de birou, permis conducere, domiciliu în Arad, telefon. Relații la telefon 069/231012 int.391 sau 388. (10740)

SC „SCALA" SA (Magazin ZIRIDAVA) angajează INGINER de SISTEM pentru administrare rețea: cunoștințe de NOVELL, WINDOWS NT și FOX PRO, avantaj cunoașterea elementelor de gestiune. Cererea și CV-ul se vor depune la sediul societății, B-dul Revoluției nr. 39-41, până la 28.05.2001. (10357)

ALIMENTARA „CERNA" angajează VÂNZĂTOARE cu calificare în domeniul alimentar. Telefon 281581. (10934)

Angajez BARMAN și OSPĂTARĂ pentru bar. Telefon 282385. (10928)

Angajez VÂNZĂTOARE, SORTATOARE (textile), TÂMPLARI. Telefon 094 176 685, 270127. (10922)

Angajăm cu carte de muncă: OSPĂTARI CALIFICAȚI (fete și băieți) și AGENȚI COMERCIALI, vârsta maxim 25 ani. Informații telefon 219621 sau 281970. (10916)

Angajăm DIRECTOR VÂNZĂRI (încălțăminte), persoană serioasă, cu autoturism personal. Informații telefon 093 517 947 între orele 8-16. (10899)

FABRICĂ DE ÎNCĂLȚĂMINTE angajează PERSONAL pentru mașina de subțiat. Telefon 212928. (10897)

Angajăm ELECTRICIAN-BOBINATOR pentru atelier tâmplărie. Telefon 094 531 857. (10891)

Angajez FEMEIE pentru vânzare flori. Telefon 222916, după ora 22. (10870)

DORIȚI SĂ LUCRAȚI ÎN UNGARIA? Telefon 065-140693, orele 8-20. (f. 2059194)

INTERMEDIEM LOCURI DE MUNCĂ în: SPANIA în construcții, MUNCITORI CALIFICAȚI și NECALIFICAȚI. Telefon 096 341 307, orar 9-17. (10979)

HANUL DE LA RĂSCRUCE organizează CONCURS pentru ocuparea postului de OSPĂTAR (fete), vârsta 18-30 ani. Telefon 094 245 879. (10984)

PRESTĂRI SERVICII

Caut firmă care CONFECȚIONEAZĂ și MONTEAZĂ 2 BANNERE în Arad. Telefon 057 - 281943. (16802)

Executăm TOATE TIPURILE de CONSTRUCȚII. Telefon 092.794.978. (10844)

DIVERSE

OFER GRATUIT câini de curte, vacccinați, cu carnet de sănătate la zi. Omescu Octavian, telefon 218626.

OFER VALUTĂ avantajos, garanții imobiliare. Telefon 093 030 264. (9337)

TĂMĂDUITOARELE harului SFÂNT: ELISABETA și LUCIA, aflându-se în ARAD pentru a ajuta în orice domeniu: DEZLEAGĂ CUNUNII, spor în afaceri, dragoste, impotență, argintul viu, lecuiesc boli, urgent (nevindecabile). APELAȚI cu încredere, telefon 094.242.320. (9706)

Ofer VALUTĂ. Telefon 219560. (10317)

Vrăjiotoarea MARIA, cu harul ei sfânt de la Dumnezeu desface cununii, aduce liniște în casă, scoate argintul viu, vindecă epilepsia, beția, spune trecutul și viitorul. Telefon 095 862 705. (10717)

LUCACIU TOMA mulțumește medicilor GURTAVENCO, IOIART, MUREȘAN, OROS, personalului Spitalului Municipal, Secția Urologie, pentru îngrijirea medicală acordată. (10764)

În data de 31 mai 2001, PRIMĂRIA COMUNEI PECICA organizează LICITAȚIE pentru închirierea de suprafețe de pășune comunală, în vederea pășunatului. Informații telefon 468101. (10931)

CONFECȚIONĂM CABANE, CĂSUȚE de vacanță, mansarde, uși și geamuri, la cele mai mici prețuri. Telefon 095 524 187. (10917)

SC INTERMED CONSULT ITALIA-ROMÂNIA SRL cu sediul în Arad, str. Unirii nr. 2, dorește autorizație de mediu pentru activitate de birou, în str. Unirii nr. 2. Eventualele contestații se pot depune la Agenția de Protecția Mediului Arad, Bd. Dragalina nr. 16. (10900)

JUDECĂTORIA INEU, vinde la licitație publică, pe data de 21 mai 2001, ora 12, imobilul din Pâncota, str. Calvariei, proprietatea debitorilor DRAGALINA TRAIAN și DRAGALINA MARIA, din Pâncota. Prețul de strigare 1.000.000.000 lei. (10875)

**S-A REÎNTORS,
DIN NOU, ÎN ARAD,
ADEVĂRATA VALERIA.**

La cererea arădenilor, cei de bună credință, această doamnă este dispusă să ajute lumea. Cei cu necazuri și capturați de spirite rele pot fi ajutați. Valeria este capabilă de a birui răul, în bine, ea dezleagă cununii, scoate argintul viu, lecuiește beția, gelozia, impotența, aduce spor și prosperitate în casele și afacerile oamenilor. Telefon 094 288 220. (10893)

**Doamnei VALERIA,
fiica preotului Anderson,**

Veronica din Arad mulțumește că datorită magiei albe, a reușit să-mi aducă pace, liniște în casă, alături de fiul meu. Mai vindecă epilepsia, beția, dezleagă cununii, pierderi în afaceri etc. Sunați-o la telefon 095 453 045, 258797, Valeria, Alfa, bl. 56, sc. E, ap. 4. (10912)

Vrei să slăbești? Vino cu noi la AEROBIC. Informații telefon 095 522 221. (10953)

SC APROVED CONSTRUCT SA ARAD, str. Hunedoarei nr. 41/8, dorește autorizație de mediu pentru sediu, aceeași adresă. Eventualele contestații se pot depune la Agenția de Protecția Mediului, Bd. Dragalina nr. 16. (10985)

(Continuare în pagina 15)

(Urmare din pagina 14)

Consiliul de Administrație al SC AGROMEC TÂRNOVA SA convoacă ADUNAREA GENERALĂ EXTRAORDINARĂ A ACȚIONARILOR, pentru data de 16 mai 2001, ora 10, la sediul societății. Relații telefon 511871. (6556983)

PRIMĂRIA COMUNEI DEZNA, vinde prin licitație publică, miercuri, 30 mai 2001, ora 10, următoarele: mijloace fixe, material lemnos. Informații Primăria Dezna. (10971)

La data de 22 mai 2001, ora 12, se va vinde la licitație publică ap. 2, situat în Arad, str. Frăției nr. 26, bl. 721, sc. B, parter, proprietatea lui HOMOROGAN GHEORGHE OVIDIU și LENUȚA. Prețul de strigare este de 402.102.000 lei, redus cu 25%. (10974)

FIRMĂ PRODUCĂTOARE, caută firmă interesată în dezvoltare afacere prosperă. Necesar spațiu: 12 mp. Se acordă asistență și sprijin. Telefon 058/819518, fax 058/817550. (f. 2059276)

CITAȚII

Numitul SABĂU FLOREA, cu domiciliul necunoscut, este citat pe data de 30 mai 2001, la JUDECĂTORIA ARAD, sala 66, în dosarul nr. 3395/2001, având ca obiect UZUCAPIUNE. În caz de neprezentare, se va judeca și în lipsă. (10962)

TURISM

NOU! MARI REDUCERI DE PREȚURI!

ATLASSIB

Călătorești cu autocarele noastre moderne, în EUROPA: GERMANIA, AUSTRIA, FRANȚA, ITALIA, SUEDIA (plecări zilnice), BELGIA, OLANDA, DANEMARCA, ANGLIA, FINLANDA, NORVEGIA, SPANIA, PORTUGALIA, UNGARIA, IUGOSLAVIA.

NOU! Reduceri suplimentare pentru: elevi, studenți, pensionari și grupuri. Bd. Revoluției nr. 35, telefon 251871, 252727; Autogară, telefon 270562. O poartă deschisă spre Europa! (c. 341)

SCHIMBURI

Schimb (vând) apartament la casă, 3 camere, bucătărie, baie, grădină, zona Intim. Informații telefon 223792, orele 12-20. (10965)

ÎNCHIRIERI

Închiriez AUTOMACARA HYDROM. Telefon 094.523.701. (10323)

Ofer spre închiriere apartament central. Telefon 094 299 591. (10687)

Închiriez sau vând apartament 2 camere mobilate, str. Poetului. Telefon 264648. (10748)

Ofer spre închiriere spațiu comercial, str. Eminescu nr. 4. Telefon 092 588 715. (10505)

Închiriez apartament 2, 3, 4 camere (ne)mobilat, central. Telefon 057-250976, 094 645 899. (10901)

Oferim spre închiriere (vânzare) spațiu ultracentral, 750 mp, posibilități producție (confecții, încălțăminte, etc.), clinică medicală, sediu firmă, comerț și un spațiu în Piața UTA, 140 mp, posibilități comerț-prestări servicii. Telefon 281970. (10915)

Închiriez apartament 3 camere. Telefon 232623. (10917)

Caut să închiriez spațiu comercial zona A. Vlaicu. Telefon 094 176 685, 271944. (10923)

Ofer spre închiriere cameră, intrare separată. Telefon 245240, după ora 20. (10949)

Oferim spre închiriere spații comerciale pentru magazine, depozite, producție, etc. Telefon 281036. (10975)

Ofer spre închiriere apartament 2 camere, contorizat, mobilat, zona Podgoria. Telefon 095 971 862. (10987)

PIERDERI

Pierdut certificat înmatriculare la Oficiul Registrului Comerțului nr. J02/22-1991 al SC MICROPOLICLINICA PRIVATĂ SRL. Îl declar nul. (10911)

Pierdut carnet ajutor șomaj eliberat de DMPS Arad, pe numele Kiss Simion. Îl declar nul. (10764)

Pierdut carnet de șomaj eliberat de DMPS Filiala Chișineu Criș, pe numele Komloși Mariana. Îl declar nul. (16801)

Pierdut carnet și legitimație de student eliberate de Universitatea „Aurel Vlaicu" pe numele Hanțiu Andreea Laura. Le declar nule. (10913)

✝ DECESE ✝

Cu adâncă durere anunțăm încetarea din viață a iubitului nostru tată, socru și bunic,

LUPEA GHEORGHE.

Înmormântarea va avea loc azi, 12 mai 2001, ora 14, de la domiciliul din Sebiș. Familia îndurerată, ing. Gheorghe Pele.

Cu adâncă durere în suflet anunțăm încetarea din viață a iubitei noastre soție, mamă, soacră, bunică și cuscră

MARIA STRAPEC

în vârstă de 56 ani. Înmormântarea va avea loc azi, 12 mai 2001, ora 13, de la domiciliul din Grădiște, str. Războieni, bloc „D". În veci nemângâiați, soțul Teodor și copiii Ghiță, Sandu și Gabi.

Cu nemărginită durere în suflet anunțăm încetarea din viață, după o scurtă suferință a iubitului nostru soț, tată, fiu, bunic și frate,

STANCA ILIE.

la vârsta de 64 ani. Înmormântarea va avea loc azi, 12 mai 2001, ora 15, de la domiciliul din str. Oituz nr. 16. Dumnezeu să-l ierte și să-l odihnească în pace! Familiile: STANCA și PANDA, îndurerate.

✝ Cu adâncă durere în suflet, anunțăm fulgerătoarea plecare dintre noi, la frageda vârstă de 26 de ani, a celei ce a fost cea mai bună soție și mamă,

ADINA PRIBEK.

Vei rămâne veșnic în sufletul nostru și te vom iubi mereu. Soțul Pityu și fiul Edy. Înmormântarea va avea loc duminică, 13 mai 2001, la cimitirul din Vărșand.

Cu adâncă durere anunțăm moartea fulgerătoare a celui care a fost fiu, frate, cumnat, unchi și soț,

VLAD GHEORGHE,

la vârsta de 26 ani. Înmormântarea va avea loc azi, 12 mai 2001, ora 14.30 de la domiciliul din Turnu nr. 93. Nu te vom uita niciodată! Familia îndurerată.

Cu durere în suflet anunțăm decesul

ing. VIȚELAR IOAN,

după o scurtă suferință, la vârsta de 76 ani, cel mai iubit soț, frate, cumnat, unchi, verișor și bunic. Înmormântarea are loc azi, 12 mai 2001, de la Capela Cimitirului Eternitatea (UTA), la ora 15. Familia în veci îndoliată.

Cu adâncă durere în suflet anunțăm încetarea din viață, după o lungă suferință, a iubitului nostru fiu, frate, cumnat și unchi,

IONESCU MIRCEA,

în vârstă de 31 ani. Înmormântarea va avea loc mâine, 13 mai, de la domiciliul din str. Deltei nr. 12. Dumnezeu să-l ierte și să-l odihnească în pace! Mama, tata, sora, cumnatul și nepoata.

✝ SERVICII FUNERARE ✝

SC „IN MEMORIAM" SRL, str. Eminescu nr. 4, telefon: 093.183.115; 057-211929; 093.343.964, oferă SERVICII FUNERARE COMPLETE - NON STOP. Sicrie-modele multiple (simple-lux), ACCESORII. Intermediem FANFARĂ, COLACI, COLIVĂ etc. ÎMBĂLSĂMĂM GRATUIT (formolizat). Transport INTERN-INTERNAȚIONAL. Cele mai MICI PREȚURI. (c.203)

SC NOSFERATUM SRL

ARAD, str. Ghiba Birta nr. 26;

ARAD: Morga Spitalului Județean;

NĂDLAC: str. 1 Decembrie nr. 4;

ORADEA: str. Louis Pasteur nr. 69,

CLUJ NAPOCA: str. Universității nr. 11.

SERVICII FUNERARE COMPLETE, la orice oră din zi sau noapte. Telefon 057 - 270437; 094.554.874. CALITATE OCCIDENTALĂ, PREȚURI ROMÂNEȘTI. (c)

✝ CONDOLEANȚE ✝

Familia Pavel Palcu și Adriana, finii: Bodea Ioan și Simona și familia Horga Simion și Elena sunt alături de domnul prefect Gheorghe Pele și îi transmit sincere condoleanțe la trecerea în neființă a celui care a fost tata socru,

GHEORGHE LUPEA.

Mulțumim din inimă tuturor rudelor, vecinilor, prietenilor, cunoștințelor, în mod deosebit conducerii Inspectoratului Județean de Poliție Arad, domnului colonel ULICĂ și tuturor celor care au fost alături de noi la înmormântarea dragului nostru col. (r) avocat

GOILEAN DUMITRU.

Dumnezeu să-l ierte și să-l odihnească în pace! Familia în veci îndoliată și îndurerată. (6558276)

Consilierii din Cabinetul Prefectului împărtășesc durerea familiei ing. Pele Gheorghe pricinuită de pierderea celui care a fost

LUPEA GHEORGHE

și transmit sincere condoleanțe familiei îndurerate. (f. 2059277)

Suntem alături de familia Gheorghe Pele, la marea suferință pricinuită de moartea stimatului tată și socru,

LUPEA GHEORGHE.

Familia Alda din Cluj. (f. 2059277)

Sincere condoleanțe familiei Gheorghe Pele pentru greaua pierdere suferită prin moartea celui care a fost

GHEORGHE LUPEA,

iubit tată, socru și bunic. Familia Giurescu, Aldești. (2059277)

Dureroasă și tristă este brusca plecare dintre noi, la numai 26 de ani, a fiicei și nurorii noastre iubite,

ADINA PRIBEK.

Ne rugăm bunului Dumnezeu să-i dea liniște și odihnă în Împărăția Lui cea veșnică. Părinții: Octav, Margareta și soacra Natalia.

Cu inimile inundate de lacrimi și durere, ne despărțim de sora și prietena noastră,

ADINA.

Te vom păstra mereu vie în sufletul nostru și nu te vom uita niciodată! Tavi și Mariana.

Suntem consternați de neașteptata plecare dintre noi a bunei noastre cumnate,

ADINA.

Te vom păstra mereu în amintire. Ioji, Mircea și Daniela.

Îndurerată de fulgerătorul deces al prietenei mele,

ADINA,

îmi exprim întreaga compasiune față de familia îndoliată. Rămâi cu bine, buna mea prietenă! Valentina. (11002)

În aceste momente de grea cumpănă, împărtășim durerea familiilor îndoliate Pribek și Andronic, la trecerea în neființă a celei ce a fost prietena noastră,

ADINA.

Odihnește-te în pace! Florin, Diana, Viorel și Erika. (11002)

Colectivul Cabinetului MAXIDENT este alături de LAVINIA PANDA, în durerea pricinuită de decesul tatălui. Sincere condoleanțe întregii familii. (10969)

Suntem alături de colega și prietena noastră, prof. TAMARA PELE, din Sebiș, în aceste momente grele ale despărțirii definitive de tăticul ei drag. Sincere condoleanțe familiei îndoliate! Familia Barbatei. (5351847)

În ceasul greu al durerii, personalul didactic și angajat de la Grupul Școlar Industrial Sebiș este solidar în suferință cu doamna profesoară PELE TAMARA și familia dânsei, pentru pierderea tatălui și transmite sincere condoleanțe. (5351849)

În aceste momente grele pricinuite de decesul tatălui, ne alăturăm durerii prietenei noastre, TAMARA PELE și familiei ei. Dumnezeu să-l odihnească în pace! Familia VESA. (5351848)

Cu durere în suflet ne luăm rămas bun de la cuscrul nostru drag,

STANCA ILIE.

Dumnezeu să-i dea odihnă veșnică! Familia ing. Panda Victor. (10986)

Colectivul PRIMĂRIEI PILU este alături de familiile Andronic și Pribek, la dispariția prematură a fiicei,

ADINA

și transmite sincere condoleanțe. (6558294)

Suntem alături de familiile Andronic și Pribek la dispariția premautră a celei care a fost

ADINA

și transmitem cele mai sincere condoleanțe. Familia Fericeanu din Vărșand. (6558295)

Suntem alături de colegul nostru ANDRONIC OCTAV, în greaua suferință pricinuită de trecerea în neființă a fiicei sale dragi,

ADINA.

Cadrele S.P.F. PILU. (10990)

Mulțumim vecinilor, colegilor de la Direcția Silvică Arad și în mod deosebit domnului Pîrv Alexandru pentru modul în care ne-au ajutat în momentele grele cauzate de decesul celui ce a fost

ing. RADU HREHOREȚ.

Familia îndoliată. (10992)

Suntem alături de familiile STANCA și PANDA în marea suferință pricinuită de decesul celui care a fost

STANCA ILIE.

Sincere condoleanțe! Luci și Horea Oprean.

✝ COMEMORĂRI ✝

Cu durere amintim că se împlinesc 6 săptămâni de când soțul, tatăl și bunicul nostru

JURCĂ PASCU,

a plecat dintre noi. Dumnezeu să-l odihnească în liniște și pace. Familia îndoliată.

Se împlinesc 6 săptămâni de la plecarea în eternitate a celei care a fost

BORTIȘ ECATERINA,

din Baratca. Pentru sufletul ei nobil, o lacrimă și o clipă de aducere aminte. Părinții veșnic îndurerați, fiica Mirela, ginerele Miron și nepoata Bianca.

A trecut un an de când ne-a părăsit scumpa și iubita noastră mamă,

TRIF LIVIA.

Ne este dor de tine, mamă! OANA și DENIS. (10902)

Un an fără cea care a fost o soție iubitoare și jertfitoare

TRIF LIVIA.

Cu durere în suflet, soțul. (10903)

Cu mare durere anunțăm că a trecut un an de când a plecat dintre noi,

BLIDAR ELENA,

din APATEU. Odihnească-se în pace! Familiile: IUGA, PIROȘ; copiii: AUREL, CODRUȚA, mama, soțul. (10826)

Pios omagiu la împlinirea a 2 ani de la despărțirea de dragul nostru

BURUIANĂ GHEORGHE.

Familia îndurerată BOTA. (10918)

Au trecut 6 săptămâni de la trecerea în neființă a celui care a fost tată, bunic și socru,

BASISTA IOAN.

Parastasul are loc duminică, 13 mai, ora 12, la Catedrala Ortodoxă. Fiica RADINCA. (10927)

✝ Pios omagiu, o clipă de aducere aminte la împlinirea unui an de la trecerea în neființă a iubitului nostru soț, tată, bunic,

DRĂGAN EUGEN IULIU.

Slujba de pomenire și parastasul, duminică, 13 mai 2001, ora 10.30 la biserica din Confecții. Nu te vom uita niciodată! Soția Mariana, fiica Mirela cu copiii: Sergio și Lorena; fiul Ovidiu cu soția Andrea și fiica Alexandra. (10929)

Se împlinesc șase săptămâni de la despărțirea de iubitul nostru soț, tată și bunic,

ing. ILIE PISCOI.

Parastasul va avea loc duminică, 13 mai 2001, la Capela Greco-Catolică din str. Lucian Blaga. Familia îndurerată. (10942)

Azi, 12 mai 2001 se împlinesc 2 ani de la decesul scumpei mele mame,

ELENA KAMMER.

Fiica Ingrid, îndurerată. (11001)

Azi se împlinesc 10 ani de la decesul dragului nostru fiu și frate

FERI LENARDT,

plecat la cele veșnice la vârsta de numai 25 ani. „Tânăr fui, tânăr trecui/Parte de lume n-avui/M-a răpit de lângă casă/De lângă a mea măicuță/Ce-a rămas fără miluță". Dragă FERI, în loc să-ți spunem „La mulți ani", îți zicem: Dumnezeu să te odihnească și te plângem mereu: mama, tata și frățiorii tăi. (10007)

Se împlinesc 6 săptămâni de tristețe și durere de când ne-a părăsit cel mai iubit soț și tată

BLIDAR AVRAM

din TĂLAGIU. Te plâng în veci nemângâiați: soția Saveta și copiii Sorin și Ancuța. Dumnezeu să-l odihnească în pace! (11013)

● PRODUCE ȘI MONTEAZĂ **UȘI ȘI FERESTRE** DIN PVC
ARMAT CU PROFILE TROCAL GERMANIA
● PRODUCE ȘI VINDE GEAM TERMOPAN

☛ LUCRU NEMȚESC

SATLINE

SALON DE EXPOZIȚIE:
ARAD, PIAȚA MIHAI VITEAZUL
BL. M 7, PARTER
TEL./FAX. 057/25 14 61; 094 50 72 11

EST TRANS CONSTRUCT

MĂSURA ECONOMIEI TALE

VINDE DIN STOC
ȘI
PREIA COMENZI
ȚIGLE CERAMICE

IMPORT UNGARIA CAL. I – tip JAMINA

KERINGO	11.200 lei/buc.
CSARDAS	13.400 lei/buc.
TANGO	13.400 lei/buc.

TVA INCLUS

ARAD, CALEA RADNEI (SPRE DEVA) NR. 262
TELEFON: 057-25.22.58.

(1834552)

S.C. EXPERT S.A.

lichidator al

S.C. DORONE S.R.L.

LIPOVA

anunță vânzarea conform Legii 64/95 prin LICITAȚIE PUBLICĂ, DESCHISĂ, cu strigare a următoarelor bunuri:

1. Imobilul situat în Lipova, str. Timișorii nr. 21 proprietatea S.C. DORONE SRL înscris în CF 5773, compus din clădire de locuit, garaj neterminat, împrejmuire la stradă și teren în suprafață de 263 mp.
Imobilul este grevat de două ipoteci în sumă totală de 111.448.000 lei, precum și ipoteca execuțională și notare de licitație.
Prețul de pornire în licitație este de 210.285 mii lei.
Garanția pentru înscrierea în licitație este de 10% din valoarea de pornire.

2. Bunuri mobile cuprinzând linie tehnologică de prelucrare lapte, bazine, inox, instalație frig, mijloace auto (transport produse lactate), casă marcat, aparate laborator, termograf, calorifer ulei.
Vânzarea bunurilor se face individual.

Caietul de sarcini și lista bunurilor mobile scoase la vânzare (caracteristici tehnice, preț de strigare) pot fi cumpărate la sediul societății lichidatoare la adresa menționată mai jos, începând cu data de 14 mai 2001. Prețul caietului de sarcini este de 100.000 lei + TVA.

Licitația - atât pentru bunuri mobile cât și imobile - va avea loc în data 29 mai 2001, ora 12,00 la cantina Astra Vagoane Trinity SA din Lipova, str. Victoriei, nr. 321.

Înscrierile, achitarea caietului de sarcini pentru bunuri mobile și achitarea garanției la licitație se pot efectua până în data de 29 mai 2001, ora 9,00.

În caz de neadjudecare licitația se va relua în data de 5 iunie 2001.

Relații la tel. 259740 - d-na Farcas Adina sau 092343782 d-na Anghel Dana sau zilnic între orele 9,30 - 14,30
la sediul societății lichidatoare din Arad, str. Magheru, bl. 303, sc. B, ap. 17.

(5915845)

CRÉATEUR D'AUTOMOBILES
RENAULT Scénic
Cauți libertatea ?
Scénic RX4
Acum și vânzare în rate
PUBLICIS

Renault a creat o nouă generație de monovolume compacte pentru cei care caută cu adevărat libertatea. Găsește-o cu Renault Scénic și Scénic RX4! Oferta e foarte clară: inovație, funcționalitate și personalitate. Cu Renault Scénic, ia-ți libertatea să vezi lumea altfel! Preț începând de la 11.886 EURO*.
www.renault.com

12 - 20 mai, Porți Deschise la Renault!
Descoperă noul Scénic RX4.
GETAX, Calea Bodrogului nr.10 Tel.: 281 995

(2059049)

---

internetul e al tău
RDS LINK
simți diferența?

3$ luna – MAIL LINK – 1 cont de e-mail; spațiu alocat pe server 6MB
4$ luna – EASY LINK – 15 ore navigare pe web incluse în abonament; 0,8$/oră tarif pentru ore suplimentare de navigare; 1 cont de e-mail // spațiu alocat pe server 6MB
5$ luna – NIGHT LINK – trafic nelimitat între orele 19.00-07.00; 1 cont de e-mail / Spațiu alocat pe server 6MB
10$ luna – POWER LINK – trafic nelimitat 24/24; subdomeniu gratuit; secțiunea clienți a site-ului rds; 1 cont de e-mail; spațiu alocat pe server 6MB

www.rdslink.ro

Acum și în Arad ! Piața Spitalului, bl.2B, parter, tel. 228.202 - comercial; 228.200 - suport .

S.C.
COSTE SHOES
S.R.L.
ARAD, str. Pădurii 2/4
Tel. 057-285.700, 211.700

Angajează
MUNCITORI

în domeniul confecții încălțăminte.

INFORMAȚII SUPLIMENTARE la sediul societății.

(2059249)

S.C. BAT ARAD S.A.

cu sediul în Arad,
str. Poetului nr. 131/a

ANGAJEAZĂ
CONDUCĂTORI AUTO

cu permis conducere gradele B, C, D, E

INFORMAȚII LA TELEFOANELE NR.
289700; 273242
int. 117, 123, 158.

(2059267)

GRUP ȘCOLAR FORESTIER

ANGAJEAZĂ

un MUNCITOR NECALIFICAT

Informații la telefon 287.238

(2059251)

BANCA
"TRANSILVANIA"S.A.
SUCURSALA ARAD,
Str. Unirii nr. 5-7,
Tel. 057/283.122
Depozite persoane juridice
36% p.a. - 1 lună
37% p.a. - 3 luni
NOU: 40 % la 45 zile

ADEVĂRUL
COTIDIAN INDEPENDENT ARAD
Anul XIII, nr. 3303
Luni, 14 mai 2001 ● 16 pagini ● 3500 lei ● e-mail: adevarul@arad.ro; adv.pub@arad.ro
BRAT Publicație auditată în semestrul II 1999
Tiraj mediu zilnic vândut: 34.958

WEST BANK S.A.
ARAD, B-dul Revoluției nr. 88
Tel: 284.888, Fax: 285.202
acordă dobânzi avantajoase la depozitele la termen ale persoanelor fizice (suma minimă 500,0 mii lei)
1 lună 36%
2 luni 37%
3 luni 38%

ALE CUI INTERESE APÃRÃ CONSILIERII MUNICIPALI?

Alocarea, de la buget, prin hotărâre a Consiliului Local Arad a sumei de 588 milioane lei pentru executarea unor lucrări tipografice de prezentare a municipiului, în care, la loc de frunte se află un fel de cuvântare a primarului Dorel Popa și o poză a domniei sale, m-a convins că în forumul administrativ al orașului de pe Mureș nu există nici o preocupare pentru soarta banului public, pentru administrarea cu răspundere a taxelor și impozitelor plătite de cetățean. Cititorii ziarului nostru se pot convinge o dată în plus urmărind în buzunarul cui vor intra aceste sute de milioane și în ce mod. Se va organiza licitație publică, așa cum cere legea? Se va anunța în presă data și locul ținerii licitației publice pentru adjudecarea bănoasei afaceri? Sau te pomenești că întreprinzătorii aghiotanți ai primarului au și atribuit-o vreunui „colaborator“ din apropiați ai Primăriei?! Un consilier local cunoscător al prețurilor la lucrări tipografice a apreciat că prețul real al tipăriturilor cu pricina nu trece de 150 milioane lei... Ce se va întâmpla cu restul de peste 400 milioane lei, nu-i greu de imaginat. Cu puțin efort de gândire ne amintim că în România e la modă ca din banul plătit de cetățean către stat să se înfrupte tot felul de fomiști.

Dar ce vorbim noi de câteva sute de milioane de lei aruncați pe apa sâmbetei de iubiții noștri aleși locali, când avem un alt caz mult mai... scump. Este vorba despre recenta hotărâre a Consiliului Local privind înființarea a două direcții noi la Primăria municipiului Arad. Suma aflată în joc este de peste 12 miliarde lei pe an.

Istoria scandaloasei hotărâri a CLM începe cu o lege (a bugetului) prin care personalul Primăriei Arad trebuie redus de la 388 de angajați la numai 200. Cu alte cuvinte, aplicând legea, Primăria Arad trebuia să se descotorosească de 188 de angajați (adunați an de an în birourile supraaglomerate ale Primăriei pe criterii mai mult sau mai puțin clientelare) economisind în acest fel suma de 12 miliarde lei (sumă care, în realitate, nu există).

ȘTEFAN TABUIA

(Continuare în pagina 4)

Pentru că cetățenii au dreptul să știe ce s-a întâmplat cu munca lor

PRIVATIZÃRILE DUBIOASE DIN ULTIMII ANI TREBUIE CLARIFICATE

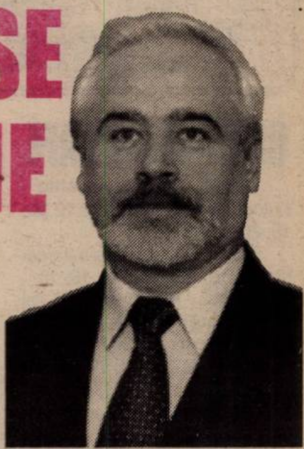

- Interviu cu dl. IONEL OLTEANU, președintele Comisiei Juridice din Camera Deputaților

Pag. 5

PE AEROPORTUL ARAD - CAI PUTERE ȘI ADRENALINĂ

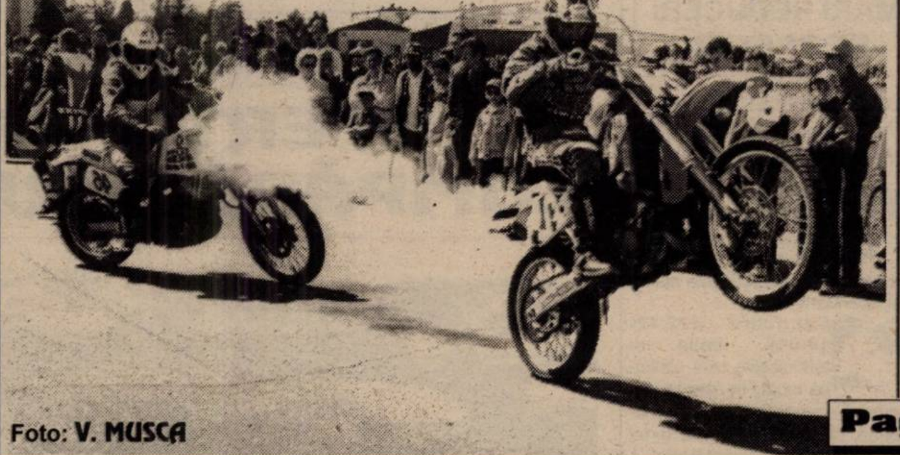

Foto: V. MUSCA

● UTA trăiește sub amenințarea retrogradării

● B. C. ICIM a organizat banchetul campioanelor

Pag. 8-9-10-11

CONFLICT LA FELNAC

PUMNI ȘI PICIOARE PENTRU UN COLȚ DE PĂȘUNE

Pag. 7

ȘI RĂBDAREA ARE UN CAPĂT!

Convorbire cu dl. HORIA TRUȚĂ, co-patron al Asociației „Galeriile Turnul de apă“ din Arad

Pag. 6

Foto: AL. MARIANUȚ

„Festivalul florilor“ a încântat sufletul și ochii arădenilor

Atenție la ciupercile otrăvitoare

Pag. 3

S.C. SERGIU GIANINA S.R.L.
ARAD
comenzi și expoziție
Bd. Revoluției nr. 24
(colț cu Lacului, vizavi de lac)
Tel. 092.292.559,
057/212.512
TÂMPLĂRIE DIN ALUMINIU ȘI P.V.C. IMPORT
▼ geamuri termopane ▼ rolete P.V.C. și aluminiu ▼ jaluzele verticale și orizontale ▼ site speciale insecte ▼ uși pliante ▼ porți cu telecomandă

Foto: ȘT. MATYAȘ

ALGLASS
TAMPLARIE DIN ALUMINIU SI P.V.C.
USI SI FERESTRE DIN PVC DECEUNINK-BELGIA
PRETURI SI CALITATE DE EXCEPTIE
Str. Roșiori nr. 26; Tel./Fax: 289053
Piața Spitalului Bl. 1D; Tel/Fax: 253868

CALENDAR

■ Astăzi, Soarele răsare la ora 5 și 50 de minute și apune la ora 20 și 35 de minute.

■ Au trecut 135 de zile din acest an. Au mai rămas 230 de zile până în 2002.

■ **Praznicul zilei: Biserica ortodoxă:** Sf. Mc. Isidor din Hios și Terapont; **Biserica romano-catolică:** Sf. Matia, apostol; **Biserica greco-catolică**: Sf. M. Isidor din Urios.

A venit BARZA!

Arad: Condrat Radu Cosmin, Lucula Daria Georgiana, Cernea Robert Daniel, Frunză Anastasia, Sturza Cristina Elena, Uriț Rahela Lorena, Purice Patricia Georgiana.

AU PLECAT DINTRE NOI!

Ionescu Mircea (1969), Clepe Mihai (1953), Bărbulescu Iancu Mihai (1927), Dimitrovici Traian (1928), Pășcuț Catița (1919), Crăciun Pavel (1936), Păulescu Maria (1927), Csipoi Mihai (1944), Cheresladan Francisca (1921)

CINEMATOGRAFE

Dacia: The Green Mile - Culoarul morții (SUA) 9; 12,30; 16; 20

Mureșul: Cum de s-a înecat Mona (SUA) 10; 12; 14; 16; 18

Arta: În fiecare zi Dumnezeu ne sărută pe gură (România): 16; 18; 20

Sala Mică: Să moară Romeo (SUA) 15,30; 17,30

Progresul: O bătaie pe cinste (SUA) 16; 18

PREȚUL AURULUI

Banca Națională: Pentru gramul de aur de 24 K, prețul cu ridicata - **245.932 lei**; prețul de achiziție **221.338 lei**. Prețuri înregistrate la sfârșitul săptămânii.

Piața neagră - Aur 14 K: cumpărare - 125.000 lei/g, vânzare - 135.000 lei/g. **Aur 18 K**: cumpărare - 145.000 lei/g, vânzare - 155.000 lei/g.

HOROSCOP

Luni, 14 mai

Berbec (21.03-20.04). S-ar putea să primiți o atenție specială privind realizările dvs. personale.

Taur (21.04-20.05). Sunteți mai sensibil ca de obicei, deci și mai subiectiv.

Gemeni (21.05-20.06). Veți avea de înfruntat o persoană sau o situație dificilă.

Rac (21.06-22.07). Astăzi s-ar putea să faceți o ieșire cu un grup de prieteni.

Leu (23.07-22.08). Veți avea de dat niște examene dificile, dar nu vă impacientați. Dacă vă veți pregăti puțin, le veți trece.

Fecioara (23.08-22.09). Astăzi este o zi fericită pentru dvs., pe plan sentimental.

Balanța (23.09-22.10). S-ar putea ca zilele acestea să întâlniți niște persoane pe care nu le-ați văzut de mult timp.

Scorpion (23.10-21.11). Deveniți pe zi ce trece tot mai interesat de a învăța noi modalități de a vă extinde cunoștințele.

Săgetător (23.11-21.12). Abilitățile dvs. analitice sunt la înălțime, peste medie, iar cel de-al șaselea simț, care privește afacerile este foarte ascuțit.

Capricorn (22.12-19.01). Ideile și tehnologiile care schimbă modul în care trăiesc oamenii - nu doar o singură persoană, ci mai multe - este tema majoră care vă preocupă acum.

Vărsător (20.01-19.02). Zilele acestea veți munci foarte mult, în timp ce alte persoane vor sta și vor privi.

Pești (19.02-20.03). Sunteți într-o rară dispoziție și acum puteți aprecia propriile dvs. calități.

MOCHETA
Arad, Piața Gării
Telefon 235.221
MARI REDUCERI DE PREȚURI
MONTAJ LA STANDARDE EUROPENE

METEO

Vremea va fi frumoasă și se va încălzi ușor. Cerul va fi variabil, mai mult senin noaptea și dimineața. Vântul va sufla slab până la moderat.

Temperaturi maxime: 20 la 23°C; **Temperaturi minime**: 8 la 10°C

Meteorolog de serviciu, DANA GĂVRUȚĂ

UTILITARE

PIEȚE, TÂRGURI

Astăzi este zi de piață la Curtici, Nădlac, Bocsig, Gurahonț, Moneasa, Pilu, Vladimirescu. Tot astăzi se organizează târg săptămânal la Gurahonț și Bârzava.

Mâine, marți, este zi de piață la Sebiș, Almaș, Apateu, Semlac, Sântana, Șilindia, Vârfurile.

FARMACII DE SERVICIU

Farmacia **„Remedium“**, B-dul Revoluției, nr. 52-54, telefon 233195 cu program de luni până vineri de la orele 7,30-20,00 iar sâmbăta de la 8,00-14,00; Farmaciile **„Sinapis“**, B-dul Revoluției, nr. 88, lângă Noul Stil, telefon 282369, **„Noua Farmacie“**, str. Andrei Șaguna, nr. 15, telefon 948 sunt de serviciu cu program non-stop.

URGENȚE STOMATOLOGICE

Cabinetul de pe str. Crișan (în spate la Gionelli) are program non-stop. Telefon: 253794. Cabinetul din B-dul Revoluției nr. 62, ap. 17, între orele 9,00-19,00. Telefon: 256665.

ADMINISTRAȚIA FINANCIARĂ

Administrația Financiară a municipiului Arad: Asistență contribuabili (impozitul pe venitul global) - telefon 280633, 280733, int. 198.

ÎNTRERUPERI DE CURENT

Luni: Gara Aradul Nou, Dispecerat tramvaie Aradul Nou, Str. Frumoasă, Clopotului, Tarafului, Brândușei, Căpșunilor, Panselei (p)

Marți: Str. Bobocilor și Ioan Fătu, Emil Monția, Vântului, Pașcani, Steagului (p), str. Teodor Păcăteanu, Flacăra, Nicolaus Lenau, Clopotului, Cobzei, Redutei, Tarafului (p), Cl. Victoriei - Liceul V. Goldiș, str. Spitalului, bl. 1, 3, 5 și str. Șaguna, Mărășești, Rațiu în zona P-ța Spitalului.

TELEFON DE URGENȚĂ LA POLIȚIE: 955.

Sâmbătă, în concertul organizat de Primărie

S-AU ANUNȚAT DONAȚII DE 650 MILIOANE LEI PENTRU NOUA CATEDRALĂ ORTODOXĂ

Primăria a organizat sâmbătă seara, în sala Palatului Cultural, un concert în scopul strângerii de fonduri în vederea continuării lucrărilor la noua Catedrală ortodoxă a Aradului. Spectatorii au fost întâmpinați din hol de glasurile cristaline ale corului „Voci de primăvară“ al Liceului de muzică. Concertul a fost prezentat de dl. primar Dorel Popa și de dl. Flavius Ștețcu. Primarul Aradului a subliniat că dorința dumnealui este de a crea un fenomen care să funcționeze și la noi. Nobilă intenție, vizând în viitor și alte scopuri umanitare.

Corul Maranata, dirijat de dl. Dorel Bâc, concert-maestrul orchestrei filarmonicii, a interpretat un consistent și lăudabil program de cântece pe teme religioase.

Dl. primar a anunțat primele oferte venite din partea autorităților, poliție, a unor firme și birouri particulare. Concomitent donațiile se anunțau telefonic, în prima jumătate de oră suma ridicându-se (teoretic) la 101 milioane lei.

În momentul când cele aproximativ 200 de persoane, componenții corului, ieșeau din scenă a fost prezentat ca participând la această frumoasă acțiune **P.S.P. dr. Timotei Seviciu, episcop al Aradului și Hunedoarei,** al cărui cuvânt a fost mai puțin inteligibil din cauza rumoarei din sală.

A urmat apoi corul „Entherpe“ al Liceului „Sabin Drăgoi“, cor ce a adus, sub conducerea d-nei prof. Crina Brad, un mănunchi ales de cântece și imne liturgice, reconfirmând importanța valorii interpreților și a repertoriului, mult aplaudat fiind „Aleluia“ din oratorul „Mesia“ de Haendel.

În hol vreo 15-20 de copii își consumau surplusul de energie în alergări pe trepte, înghionteli și conversații ce se auzeau până în sală, deoarece una dintre ușile sălii de concerte a rămas blocată de cabluri.

Donațiile erau tot timpul anunțate de la 50 de mii de lei, la câteva milioane, 100 de dolari sau câteva sute de mărci. O fundație a oferit chiar 100 de milioane de lei.

Un program de muzică liturgică ortodoxă, pricesne și imne, dar și de operă a fost abordat, într-o elevată ținută, de Corul „Emil Monția“ instruit și dirijat de dl. prof. Gheorghe Flueraș, el însuși slujitor timp de câteva decenii al filarmonicii arădene.

Prezentatorii anunță că suma a ajuns la 338 milioane de lei. Au venit apoi două donații consistente în valoare de câte 5.000 de dolari din partea Global Business Company și Firmei Trinity. La sfârșitul concertului sumele anunțate au atins nivelul de 650 milioane de lei.

DANA TODOR

* * *

Frumoasă inițiativa Primăriei. Dar poate o mai strânsă colaborare cu reprezentanții beneficiarilor direcți ar fi fost de așteptat. E adevărat că la noi spectacolele de caritate se află la început și unele sincope sunt inerente. Dincolo de toate, jertfelnicirea oamenilor este evidentă. Hotărâtor, rămâne cât va intra efectiv în conturile noii catedrale. Ziarul nostru anunța și cu un alt prilej similar o sumă de 600 milioane de lei numai că aceia care au anunțat donațiile s-au mai răzgândit și s-a încasat mai puțin. La scurtă vreme în catedrală, preotul care supraveghează noua construcție spunea că s-au primit vreo 60 de milioane de lei.

Sperăm că de data aceasta între vorbă și faptă să existe o oarecare concordanță. Mai plăcut este lui Dumnezeu să dai în ascuns decât să te lauzi în fața oamenilor. Latinii spuneau: acta non verba.

D. T.

Ieri, în Piața Hipodrom

OFERTĂ MARE, CUMPĂRĂTORI PUȚINI

Foto: AL. MARIANUȚ

Și ieri, Piața auto „Hipodrom“ a fost asaltată de sute de arădeni, chiar dacă cei mai mulți dintre ei erau în postura de vizitatori și mai puțini în cea de cumpărători. Asta pentru că numărul tranzacțiilor comerciale încheiate continuă să fie extrem de mic comparativ cu cel al ofertelor. Din prețurile de ieri spicuim: Dacia (1987) - 2.000 DM, Dacia (1988) - 2.500 DM, Opel Astra (benzină, 1994) - 9.500 DM, BMW (725, TDI, 1998) - 15.000 DM, VW Passat (motorină, 1999) - 26.000 DM, VW Golf (1987) - 6.000 DM, Audi A6 (1996) - 30.000 DM, Ford Mondeo (diesel, 1998) - 12.000 DM, Ford Cabrio (benzină, 1995) - 13.000 DM, Ford Escort (motorină, 1986) - 3.500 DM, VW Golf (motorină, 1986) - 3.500 DM, Roman Diesel (1985) - 6.000 DM, Saviem Diesel (1985) - 5.700 DM.

Față de duminicile precedente, s-a mai observat o ușoară tendință de scădere a prețurilor cât și oferta foarte mică a mărcii Dacia.

C. T.

ANIVERSARE

În 7 iunie 2001 se împlinesc 10 ani de la înființarea Asociației Naționale a Cadrelor Militare în Rezervă și Retragere din Ministerul de Interne. În acest scop, în data de 18 mai 2001 Filiala Județeană Arad a A.N.C.M.R.R. din M.I. organizează o adunare festivă aniversară, la care pe lângă membrii filialei județene și a delegaților din teritoriu sunt invitați Comandanții sau împuterniciții acestora din Unitățile M.I. din garnizoana Arad, Președinții Filialelor Județene ale Cadrelor în Rezervă și Retragere din M.Ap.N. S.R.I., reprezentanți ai unor instituții locale.

Ședința aniversară se va desfășura la sediul I.P.J. Arad, în 18 mai a. c. la ora 10.

Președintele Filialei
Județene Arad a A.N.C.M.R.R.
Colonel (r) MARIN TOLBARU

ADEVĂRUL
COTIDIAN INDEPENDENT ARAD
Editor: S.C. ADEVĂRUL S.R.L. Arad
COD FISCAL R 1681938 ● COD SICOMEX 19.604 ● CERTIFICAT J 02/1886/31 X 1991 ● COD SIRUES 020956601 ● ISSN 1220-7489

Redacția și administrația: 2900 Arad, Bd. Revoluției nr. 81. Telefoane: SECRETARIAT - 281802, fax 280655, 280625; ADMINISTRAȚIE - CONTABILITATE - 281797; MICA PUBLICITATE - 210775; MAREA PUBLICITATE - 280904; CLUBUL PRESEI - 280989.

Consiliul de administrație: președinte - **DOREL ZĂVOIANU,** telefon 281802, 280625; vicepreședinte - **MIRCEA DORGOȘAN,** telefon 210776; **membri: DOREL BARBU,** telefon 281797; **NICU COJOCARU,** telefon 280904; **MIRCEA CONTRAȘ,** telefon 280854.

Colegiul de redacție: **MIRCEA CONTRAȘ** (redactor-șef); **MARCEL CANCIU** (șef secție foto), telefon **281701; ALEXANDRU CHEBELEU** (șef secție sport), telefon **281701; NICU COJOCARU** (șef secție publicitate) telefon/fax: **280904; GABRIELA GROZA** (secretar general de redacție), telefon **280854**; **VASILE FILIP** (șef secție cultură-învățământ-tineret), telefon **281855; 280003; IOAN IERCAN** (șef secție politică), telefon **280943; DORU SAVA** (șef secție social-economic), telefon **281738; ȘTEFAN TABUIA** (șef secție actualități), telefon **281855; 280003; DOREL ZĂVOIANU** (președinte al Consiliului de administrație), telefon **281802, 280625.**

Tiparul executat la S.C. MEDIAGRAF S.A. ARAD, str. Feleacului F.N., telefon 250902, fax 250920

„Adevărul“ poate fi citit și pe Internet la adresa http://adevarul.arad.ro

PRECIZARE

Referitor la articolul „FILE CEC FĂRĂ ACOPERIRE", publicat în ziarul nostru din data de 03 mai 2001, reprezentanții **S. C. MIRADA CONSTRUCT SRL** au ținut să precizeze: „Dintr-o regretabilă eroare în acel articol se menționa că **Nedea Ioana Livia,** din Arad, în calitate de administrator al unei firme arădene ar fi eliberat o filă CEC fără a avea disponibil în cont, pentru marfă achiziționată de la firma noastră. Precizăm că doamna Nedea Ioana Livia nu are nici o legătură cu cazul amintit, fiind vorba despre o altă persoană."

Ziarul „ADEVĂRUL” utilizează informații transmise de agențiile de presă MEDIAFAX și ROMPRES.

Echipa de serviciu
MIRCEA CONTRAȘ
-secretar de redacție.
Adela Homorâceanu,
Dina Rujan,
– tehnoredactare computerizată.
Sorina Ambruș,
Dacian Toduța
– corectură.

CURSUL VALUTAR*

- VALORI ÎNREGISTRATE LA SFÂRȘITUL SĂPTĂMÂNII

Denumirea valutei	BNR	BCR		BRD		Banca Transilvania		Banca Agricolă		Bursa neagră	
		C	V	C	V	C	V	C	V	C	V
Dolar S.U.A.	28412	28260	28460	28170	28450	28200	28400	28000	28510	28300	28400
Marca germană	12739	12566	13042	12630	12899	12500	12900	12550	12980	12700	12850

După ce a forțat ușa unui magazin cu o rangă

UN HOȚ A FOST PRINS ÎN FLAGRANT ÎN CENTRUL ARADULUI

● Arădeanul Lazăr a furat produse de 51 de milioane de lei

Zilele trecute s-a comis o spargere în zona centrală a orașului, pe strada Gheorghe Lazăr. Arădeanul **Lazăr Viorel** (45 ani) a pătruns în magazinul „Cibmark" prin forțarea ușii cu o rangă metalică. Amuzant e că, pentru a nu lăsa amprente în magazin L. V. și-a tras pe mâini o pereche de ciorapi negri de damă, din nylon. Hoțul a fost prins în flagrant de o patrulă de jandarmi, în timp ce încerca să părăsească magazinul cu o geantă sport, încărcată cu produse în valoare de peste 51 de milioane de lei.

Jandarmii s-au deplasat la fața locului din Piața Romană - unde își efectuau rondul nocturn - la sesizarea unei persoane care a dorit să-și păstreze anonimatul. „Patrula de jandarmi l-a imobilizat pe hoț, predându-l Poliției Municipiului Arad, în vederea demarării cercetărilor pentru furt calificat în dauna avutului privat", ne-a declarat **dl. cpt. Nicolae Slev** de la Detașamentele Mobile de Jandarmi Arad - ale U. M. Timișoara. Lazăr Viorel riscă o pedeapsă cu închisoarea între trei și 15 ani. Precizăm că L. V. este al patrulea hoț prins în flagrant în ultima săptămână de jandarmii arădeni.

OLIMPIU BULZAN

AMENZI DE APROAPE 100 MILIOANE LEI

În cursul lunii trecute, inspectorii Inspectoratului Sanitar de Stat (ISS) Arad au efectuat 413 controale, aplicând 14 amenzi, în valoare totală de peste 99 milioane lei. De asemenea, au mai fost aplicate trei decizii de suspendare a activității unor unități în care au fost încălcate normele igienico-sanitare. Tot în luna aprilie, ISS a luat măsura scoaterii de la comercializare a unor alimente în valoare de 1.300.000 lei.

C.T.

După ce au consumat ciuperci otrăvitoare

TREI ARĂDENI AU AJUNS ÎN COMĂ

Cazurile de intoxicații cu ciuperci sunt din ce în ce mai des întâlnite în ultima perioadă. Numai la acest sfârșit de săptămînă, la Serviciul de ambulanță medicală din cadrul Spitalului Județean Arad au fost transportate, din această cauză, trei persoane. O. A., de 78 de ani, din Comănești, T.G., de 50 ani, din Vărădia de Mureș și B. I., de 80 de ani, din Conop au consumat mâncare de ciuperci. Din păcate, nu era preparată din ciuperci comestibile, ci din ciuperci otrăvitoare. În prezent, aceste persoane se află internate la secția terapie intensivă a Spitalului Județean, starea lor fiind critică. Și pe această cale, medicii atrag atenția asupra riscurilor pe care și le asumă cei care consumă ciuperci de pe câmp.

A. BUGARIU

ANDREEA WEISL - PRIMA ARĂDEANCĂ LA CAMBRIDGE

Cine nu și-ar dori să studieze la Cambridge? Renumita Universitate engleză a fost fondată în 1546, de Henry al VIII-lea. Majoritatea clădirilor în care funcționează instituția de învățământ au fost construite pe vremea reginei Elisabeta I. Dintre absolvenții universității îi amintim doar pe câțiva, ajunși celebri: filosoful și omul politic Francis Bacon, Byron, omul de știință Isaac Newton, filosoful Bertrand Russell, primul prim-ministru al Indiei, Jawaharlal Nehru. Aproximativ 30 de licențiați la Cambridge sunt câștigători ai premiului Nobel. Să mai spunem că biblioteca Universității numără 75.000 de volume.

Elite

La Cambridge nu ajunge oricine. Rigurozitatea tipic englezească își spune cuvântul și atunci când se face selecția viitorilor studenți. Comparativ cu universitățile americane, la Cambridge bursele integrale sunt destul de rare, în special când în cauză e un candidat est-european. Și, totuși, valoarea e mai presus de rigiditatea oricăror reguli impuse de-a lungul timpului. Cea mai bună dovadă e cazul **Andreei Weisl**. De vineri, posesoarea unei burse integrale la Colegiul Trinity al Universității Cambridge. Din primele informații, se pare că Andreea a spart gheața și este prima arădeancă studentă la Cambridge.

Andreea

Modestă, comunicativă, inteligentă. La 18 ani are perspectiva unui viitor de excepție. Prin Fundația Soros a obținut o bursă de un an în Irlanda, la St. Columba's, unde a absolvit liceul în iunie 2000 cu 590 de puncte din maximum de 600. A fost șefă de promoție și, cu acest rezultat, al doilea absolvent de liceu din Irlanda. Vorbește franceza, spaniola, engleza, italiana, bineînțeles româna și învață maghiara și ebraica.

Bursa integrală

În martie anul trecut a trimis Universității Cambridge un CV. La începutul lunii iulie a susținut la universitatea engleză un interviu de cultură generală. Ianuarie 2001 - universitatea o înștiințează că este acceptată ca studentă. 11 mai 2001 - aceeași universitate îi aduce la cunoștință că este beneficiara unei burse integrale de studiu, pentru „merite academice". Ce înseamnă această bursă? Că Universitatea îi plătește școlarizarea și cazarea.

Andreea spune că „bursa este un angajament pentru rezultate maxime la învățătură. Dacă le voi înșela așteptările, risc să îmi retragă bursa integrală." Ambițioasă, tânara de 18 ani este hotărâtă să dovedească, ca și până acum, că este cea mai bună dintre cei buni. Va studia spaniola-franceza în cadrul facultății de Limbi Moderne și Medievale.

Cea mai mare realizare

„Nu mă așteptam să obțin o bursă integrală la această universitate. Au cântărit greu rezultatele școlare și interviul pe care l-am dat."

Pentru Andreea, bursa „e cea mai mare realizare". La sfârșitul lunii septembrie, Andreea Weisl este așteptată la Cambridge, locul care pentru patru ani, se va numi... ACASĂ.

TEODORA MATICA
FOTO: AL. MARIANUȚ

Moneasa

FOC LÂNGĂ PRIMĂRIE

Vineri în jurul orei 12,30, Pompierii din Sebiș s-au deplasat la Moneasa unde o căsuță de vacanță din apropierea primăriei a luat parțial foc. Incendiul a fost provocat de câțiva angajați ai primăriei Moneasa care au executat lucrări de curățenie utilizând focul deschis pe timp de vânt.

„Bunurile distruse au fost în valoare de 100 mii lei, iar cele salvate în jur de 500 de milioane de lei", ne-a declarat dl. cpt. **Lucian Câmpeanu**, purtător de cuvânt al grupului de Pompieri „Vasile Goldiș" - Arad.

N. BODRAN

VANDALISM ÎN PLIN CENTRU

În noaptea de 11/12 mai, mai mulți copaci din preajma Primăriei au fost rupți. 15 puieți plantați lângă Palatul Cenad și alți 6 din parcul Pensionarilor sunt acum distruși. Un singur puiet a rămas întreg. Autorii acestui act de vandalism nu sunt deocamdată cunoscuți, iar pagubele se ridică la câteva milioane de lei.

Evenimentul a avut loc chiar când la Arad era în plină desfășurare Festivalul Florilor.

G.K.

FOTO: V. MUSCA

„TEOLOGIA" ORTODOXĂ ARĂDEANĂ, LA A VII-A PROMOȚIE...

● Dialog cu Conf. univ. dr. IOAN TULCAN, decanul Facultății de Teologie Ortodoxă a Universității „Aurel Vlaicu" Arad

– Părinte decan, suntem în zilele când asistăm, cu emoții, la cursuri festive de absolvire. La Facultatea de Teologie Ortodoxă, pe care cu ales profesionalism o conduceți, a câta promoție își încheie studiile?

– Într-adevăr, în aceste zile retrăim o nouă bucurie, aceea a apropierii finalizării studiilor teologice la Facultatea de Teologie Ortodoxă, din cadrul Universității „Aurel Vlaicu" Arad, a încă 43 de absolvenți. Cursul festiv al acestei promoții va avea loc în ziua de luni, 28.05.2001, în sala festivă a facultății.

Temeiul unei astfel de bucurii este întreit:

În primul rând, pentru că s-a reușit reînnodarea firului tradiției învățământului teologic superior la Arad, ce începe în mod academic și bine articulat, încă din 1822, unul dintre cele mai vechi din țară. Punctul acesta de revitalizare a unui asemenea învățământ a fost anul 1991, dar și confirmat pe linie academică, prin recunoașterea valorii instituției noastre, care a obținut acreditarea încă din august 1998.

În al doilea rând, încercăm aceste simțăminte pentru faptul că de pe băncile Facultății de Teologie Ortodoxă din Arad au plecat deja un număr de 322 de absolvenți și că până acum, fără excepție, după informațiile pe care le avem, toți au ajuns să aibă un loc în biserică sau în societate, nefiind nevoiți să sufere de pe urma unei inactivități.

Și, în fine, acum privim cu bucurie spre cea de-a șaptea promoție, care-și va lua zborul spre înălțimea slujirii amvonului și a catedrei nu peste mult timp. Este o cifră (7) care are din punct de vedere religios o anumită semnificație simbolică, aceea a desăvârșirii, a plenitudinii.

– De regulă, la încheierea unui an academic ne gândim și la începutul unui nou ciclu universitar. Ce noutăți vor fi?

– Abia se vor finaliza examenele de la sfârșitul semestrului II și cele de licență, că și bate la ușă admiterea în noul an universitar 2001-2002.

În cadrul Facultății de Teologie arădene funcționează mai multe secții: Teologie Ortodoxă Pastorală, Teologie Ortodoxă Litere (Limba și Literatura română), Teologie Ortodoxă-Asistență socială și Teologie Ortodoxă - Litere (Limba și Literatura engleză).

În privința structurii noului an universitar avem două elemente de noutate: o nouă secție: Teologie-Litere (Limba și Literatura Engleză) și Cursuri postuniversitare de Masterat în teologie pentru secțiile de Teologie sistematică și teologie practică, ce se vor întinde pe parcursul a 2 ani.

– Care va fi metodologia admiterii pentru anul universitar 2001-2002?

– În legătură cu Metodologia de admitere, dorim să facem următoarele precizări: înscrierile la concursul de admitere pentru noul an universitar se vor face la sediul facultății, pe str. Academia Teologică nr. 9, în perioada 16-19 iulie a. c.

La Teologie Pastorală, concursul de admitere va consta din două etape sau faze: cea de preselecție, în ziua de 21 iulie a. c., cu probele de vizită medicală și muzică - dicție, la care se vor acorda calificativele de „admis" sau respins".

Etapa a II-a sau concursul propriu-zis se va desfășura astfel:

- 24 iulie 2001 - Dogmatică ortodoxă - scris;
- 25 iulie 2001 - Istoria Bisericii Ortodoxe române sau Limba română (la alegerea candidatului) - scris.

Pentru celelalte secții menționate mai sus, candidații vor fi admiși în ordinea descrescătoare a mediei de la bacalaureat în proporție de 60% și aceea a mediei anilor de studii la liceu, de la Limba și literatura română, în proporție de 40%.

O formă specială de studii este Învățământul Deschis la Distanță (IDD), pentru preoți și monahi, care nu au licența în teologie, dar și la celelale secții pentru cei doritori a obține licența în specializările existente în cadrul Facultății de Teologie Ortodoxă Arad.

– Ce îndrumări le faceți viitorilor candidați la Facultatea de Teologie Ortodoxă Arad?

– Îndemnul meu către tinerii doritori de școală serioasă, mai ales în domeniile specifice, menționate, este de a se îndrepta cu încredere, curaj și perseverență spre Facultatea noastră, pentru că este cea care ajută minții, dar și inimii tinerilor. Avantajul este că până acum, absolvenții noștri au avut perspective concrete, integrându-se în lucrarea Bisericii și a școlii, mulțumitoare pentru ei, dar și condițiile financiare mult mai avantajoase, în comparație cu cele ale altor instituții și specializări similare din țară.

Ne place să credem că nu vor regreta cei care vor absolvi studiile la Facultatea de Teologie Ortodoxă din cadrul Universității „Aurel Vlaicu" din Arad.

A consemnat,
V. FILIP

„ZIUA ÎMPLETITORULUI" LA FRUMUȘENI

Sâmbătă, la Frumușeni s-a sărbătorit „Ziua Împletitorului". Cu acest prilej, conducerea S.C. „Agroindustriala" Fântânele a organizat la Secția de împletituri din răchită de la Frumușeni un concurs la care s-au înscris peste 100 de muncitori din cei 150 pe care-i are secția. Concurenții au avut la dispoziție o săptămână ca să realizeze lucrările cu care au intrat în concurs. Cum fiecare a făcut cel puțin trei exponate, juriul, constituit în principal din reprezentanți ai partenerilor străini, nu a avut deloc o muncă ușoară. Cele mai valoroase exponate au intrat în fluxul de producție iar celelalte au fost incluse în cataloagele de prezentare ale secției de împletituri.

Menționăm că secția de împletituri de la Frumușeni are o tradiție de 40 de ani. În prezent, marfa produsă este exportată în totalitate în țări ca Germania, Franța, Italia, Austria, Olanda, Elveția și Danemarca.

Pe coșulețele de toate tipurile și mobilierul executat cu măiestrie de către împletitori, secția de împletituri din Frumușeni realizează 200 de mii de dolari anual.

Domnii Oprișa Dorin și Negrea Nicolae, președintele Agroindustriala Fântânele, respectiv șeful Secției împletituri, sunt mândri de aceste realizări.

Încheiem, precizând că persoanele prezente la Frumușeni de Ziua împletitorului au putut admira și o expoziție de împletituri din răchită.

Cele 2000 de exponate au arătat faptul că nu degeaba meșteșugul împletiturilor din Frumușeni a ajuns să fie admirat și respectat peste mări și țări.

N. OPREAN

NUMELE POETULUI ȘTEFAN AUGUSTIN DOINAȘ PATRONEAZĂ ȘCOALA DIN CAPORAL ALEXA

Am participat duminică, 13 mai, la o emoționantă și unică sărbătoare a culturii, literaturii și învățământului românesc și arădean, plină de înaltă sensibilitate, prilejuită de acordarea numelui marelui poet **Ștefan Augustin Doinaș**, membru al Academiei Române, fiu al localității, Școlii cu clasele I-VIII din satul Caporal Alexa, aparținător comunei Sântana.

Poetul a fost însoțit în satul natal de soția sa, **Irinel Liciu**, prim balerină a Operei Române din București.

Festivitatea a început în cursul dimineții de duminică printr-un pelerinaj la casa părintească a poetului, la rudele apropiate, la vechea școală unde a învățat iar mai târziu a predat ca profesor de limba română, moment după care, în curtea noii școli, a început ceremonia organizată de cadrele didactice și elevii școlii.

Festivitatea a fost deschisă de prof. **Garjitzky Mirco**, directorul școlii, care a prezentat hotărârea, aprobată de Inspectoratul Școlar Județean, conform căreia școala cu clasele I-VIII poartă numele poetului ȘTEFAN AUGUSTIN DOINAȘ, personalitate marcantă a literaturii și culturii românești.

Am reținut din vibrantul **laudatio** prezentat de profesorul **Ioan Ciama**, că poezia lui Ștefan Augustin Doinaș se prezintă „ca dimensiune unică și ultimă a Ființei, ca destin și rost al viețuirii, bogată în sensuri ontice și filosofice, originală prin sinteza dintre sensibilitate și intelect, pură prin armonia muzicală, desăvârșită prin tehnica și ritmica versului, strălucitoare prin plasticitatea imaginii. După Eminescu, Blaga și Barbu, nimeni n-a atins grația divină a ideii ca Ștefan Augustin Doinaș".

Apoi primarul comunei, dl. **Ioan Ilica**, a conferit diploma și titlul de Cetățean de onoare al comunei Sântana, primului academician născut pe aceste meleaguri. De asemenea, calde cuvinte au adresat celui sărbătorit, vicepreședintele Consiliului Județean Arad, dl. **Gheorghe Falcă** și dl. **Sorin Haiduc**, inspector general adjunct la I.Ș.J. Arad.

Luând cuvântul, poetul **Ștefan Augustin Doinaș** a evocat momente unice din copilăria și adolescența sa, petrecute alături de foștii colegi de clasă și colegi de generație, referindu-se deopotrivă, la unele momente legate de istoria localității. Poetul a promis, totodată, că va dota biblioteca școlii cu o sumă de cărți deosebit de valoroase, printre care, evident, va figura întreaga sa creație poetică și literară.

În final cei prezenți au asistat la dezvelirea unei plăci pe fațada școlii, placă ce poartă înscrisul Școala cu clasele I-VIII „ȘTEFAN AUGUSTIN DOINAȘ". Emoționat, poetul a rostit: „Niciodată n-am visat așa ceva!".

VASILE FILIP

ALE CUI INTERESE APĂRĂ CONSILIERII MUNICIPALI?

(Urmare din pagina 1)

Cum, unde-i lege nu-i tocmeală, mai marii noștri consilieri au hotărât, la inițiativa primarului Dorel Popa să NU se supună legii cu pricina. Astfel, invocând altă lege, care permite consiliilor locale să înființeze direcții proprii, Consiliul Local Arad a hotărât recent să găsească o soluție prin care să salveze slujbele celor 188 amploaiați, înființând două... direcții noi, cu 188 de angajați!. La banul public - reamintim că în cauză este vorba de circa un milion de mărci germane pe an (câte lucrări edilitare s-ar putea realiza cu asemenea sumă!) - puțini s-au gândit.

Din relatările presei arădene rezultă că la vot s-au opus în mod ferm doar consilierii țărăniști Ovidiu Marian și Marcel Chișcan și consilierul ApR Gavril Popescu. Un alt consilier ApR - Mircea Roman - a criticat și el vehement vicleana manevră a primarului Popa, dar la vot nu s-a mai opus. Astfel încât putem spune că marea majoritate a consilierilor municipali au luat această scandaloasă hotărâre în scopul salvării serviciilor și, evident, salariilor celor 188 de funcționari ai Primăriei, jefuind prin abuz de putere banul public. Este pur și simplu de neînțeles cum își permit aleșii municipali să vâre mâna în buzunarul cetățeanului, asemeni unor tâlhari la drumul mare! Câte asemenea hotărâri de natură să aducă pagube deosebit de severe cetățeanului vor mai putea adopta ridicând în mod obraznic două dește fără cuvenita ripostă din partea celor obligați să scoată banul din buzunar!?

Sesizat de îndrăzneala consilierilor municipali, prefectul Gheorghe Pele a declarat că nu are nici un fel de obiecție ca primăriile să înființeze câte direcții vor, dar nu pe cheltuială publică! Nu pe banul chinuit al cetățeanului obligat la plata unor taxe și impozite! Cine are urechi de auzit...

Aflăm din presă că în străinătate nu știu care ștab a fost nevoit să demisioneze din funcție pe motiv că - atenție! - a folosit telefonul instituției, deci plătit din ban public, pentru a-și suna soția. Iar pentru câteva centime de marcă, bossul a plătit cu... fotoliul propriu. La noi poți jefui cetățeanul de câte un milion de mărci (la nivelul municipiului Arad) și nimeni dintre responsabili nu pare să aibă insomnii. Oare pe ce lume trăim? Pe mâna cui ne-am dat și în punga cui punem banul muncit cu trudă? Față de asemenea samavolnicie, de dispreț față de interesele cetățeanului, prefectul Aradului trebuie să intervină în conformitate cu prerogativele funcției de reprezentant al guvernului în teritoriu. De urmărit!

LA CONCURSUL PE MESERII, LOCUL II ȘI O MENȚIUNE SPECIALĂ PENTRU ARAD

Concursul pe meserii - faza națională - desfășurat în Arad și-a desemnat sâmbătă câștigătorii. Arădencelor noastre le-au revenit două premii: loc II la categoria ospătari, pentru Brad Ioana, elevă a Colegiului Economic și premiu special pentru cea mai elegantă vânzătoare, d-șoarei Ghenghiu Elena Cristina, eleva aceluiași colegiu.

Câștigătorii locurilor întâi au fost în special bucureșteni: loc I la ospătari, Ionescu Mircea, loc I la cofetar - patiser, Bălășoiu Alina și loc I la vânzător produse nealimentare, Radu Georgiana. Cea mai bună bucătărească a venit tocmai din Iași, Oncică Mirabela.

După festivitatea de premiere, ieșenii au anunțat o contestație la comisia națională. Pricina ne-a dezvăluit-o una dintre profesoare „Ieri (n.r. vineri dimineața) eram pe locul I la o disciplină, (n.r. vânzător), pe listele afișate cu rezultatele concursului, iar astăzi, când am venit la liceu am constatat că un elev care a fost pe locul IV , în urma contestației i s-a mărit nota cu 26 de sutimi și a trecut pe locul I, iar noi am luat locul II. Asta înseamnă că trebuie să facem contestație pentru a ne păstra locul I".

Aceste nemulțumiri vis-à-vis la modul de notare al comisiei centrale, (președinte executiv: Singureanu Nicoleta din București) nu au împietat asupra aprecierii, din partea tuturor participanților a modului de organizare al concursului. D-na Bălțărețu Monica, dir. adj. al Colegiului Național Economic și organizator ne-a declarat: „Nu a fost ușor, am început pregătirile de prin februarie. Am primit bani din partea MEC, a Consiliului Local și foarte mult ne-au ajutat sponsorii în special cu produsele: APEMIN, COCA-COLA, NIKOSTAR, ARMOPAN, MODA, ELLIS, GROMETAL, LEONARDO și mulți alții.

Despre pregătirea concurenților ne-a vorbit președintele comisiei dl. Itu Gheorghe: „Calitatea pariticipanților a fost foarte eterogenă, de la vârfuri care au înțeles într-un alt fel să se pregătească până la alții care au venit în plimbare. Nu spunem că nu s-au pregătit, dar oricum nu la exigențele unui concurs național. Noi considerăm că la un asemenea nivel, elevii trebuie să depășească puțin programa școlară".

M. ARDELEAN

LUNI, 14 MAI 2001

TVR 1

7,00 Telematinal
9,00 Surprize, surprize
11,00 Bravo, Bravissimo!
12,30 Știrile de sâmbăta asta - rel.
13,00 Teleenciclopedia - rel.
14,00 Jurnalul de prânz
14,15 Infomania
14,30 Pro Patria
15,30 Orice e posibil - s.
16,00 Kronika
17,30 Avanpremieră * Știri
17,35 La țintă
18,15 Pasiuni - s.
19,00 Impas în doi
19,50 Familia ... Corect!
20,00 Jurnal. Meteo
20,40 Sport
20,45 Iartă-mă!
21,45 Scurt pe doi
23,00 Jurnalul de noapte
23,15 Memoria exilului românesc
0,00 Teatru Național de TV prezintă: **Caligula**
2,00 Jurnal. Meteo. Sport - rel.
2,45 Impas în doi - rel.
3,35 Memoria exilului românesc - rel.
4,20 Încurcături în familie - s.
4,50 Scurt pe doi - rel.

TVR 2

7,00 Baschet NBA - rel.
9,00 Corpul uman - rel.
9,50 Acvila - s.
10,15 În direct - rel.
10,45 Kideo - rel.
11,10 Știri
11,15 Tăticul! - rel.
12,45 D-ra Andrea - s.
13,40 Răscruci - rel.
14,10 Des. animate
15,25 Știri
15,30 Atenție, se cântă! - rel.
17,00 Afaceri la cheie
17,30 Misterele vechilor orașe: Cluj-Napoca
18,00 Tată, am încurcat-o! - s.
18,30 Telejurnal TVR 2
18,50 Des. animate
19,15 Toți, împreună
20,15 Obsesia vitezei
21,00 Puls 2001
21,45 Sport Plus
22,30 Știri
22,35 În numele sportului
23,05 Teatru TV: **Oglinda** de Dumitru Solomon
0,30 Euro - doc.
1,00 Știri bancare
1,05 TVM. Mesager
1,45 Planeta singuratică
2,35 NBA Action - rel.

PRO TV

7,00 Bună dimineața! * Omul care aduce cartea
8,00 Știrile Pro TV
9,00 Tânăr și neliniștit - s.
10,00 Echipa perfectă - s.
11,00 Dădaca - s.
11,30 Spirit de echipă - s.
12,00 O vară periculoasă - dramă, Australia
14,15 Pasărea pe sârmă - rel.
16,00 Tânăr și neliniștit - s.
17,00 Știrile Pro TV
17,45 Teo
19,00 Știrile Pro Tv
20,00 De la om la om
21,30 Urmărire generală
21,55 Știrile Pro Tv
22,00 ROKENO
22,05 Avocații - s.
22,45 Provest
23,30 Știrile Pro Tv
0,00 X și Zero
0,05 Pro Tv te ascultă ce vezi
0,15 Marcă înregistrată - rel.
0,45 Black Harbour - s.
1,30 Jesse - s.
2,00 O vară periculoasă - rel.
3,30 De la om la om
4,45 Urmărire generală

TV ACASĂ

7,15 Teleshopping
7,30 Știrile săptămânii
8,00 Îngerașul - rel.
8,45 Ramona - rel.
9,30 Căsuța poveștilor - rel.
10,00 Al șaptelea cer - rel.
10,45 Ia-mă acasă - rel.
11,15 Rețeta răzbunării - rel.
12,45 După 25 de ani - rel.
14,40 Acasă la .. cu Ruxandra Săraru - rel.
15,30 Înger sălbatic - s.
16,20 Des. animate
16,30 Iubire fără limite - s.
17,30 Dragoste și putere - s.
17,55 Acasă la bunica
18,05 Femei înșelate - s.
19,00 Îngerașul - s.
20,00 Știrile de Acasă
20,40 De 3 x femeie
21,30 Betty cea urâtă - s.
22,20 Seducție - s.
23,20 Dragoste și putere - s.
23,45 De 3 x femeie - rel.
0,35 Știrile de Acasă- rel.
1,30 Muzica de acasă, muzica nopții

HBO

8,00 Pasiune înșelătoare - f. M. Britanie
9,45 Maybe Baby - comedie, SUA, 2000
11,20 O singură noapte - dragoste, SUA
12,55 Ultimul cartuș - actiune, România
14,40 Bine ați venit în Woop Woop - comedie, SUA, 1997
16,15 Croazieră cu peripeții - comedie, SUA, 1997
18,05 Prieten sau iubit - comedie , SUA, 1998
20,00 Muppets în spațiu - f. SUA, 1999
21,30 Spawn - s.
22,00 Panică în tunel - thriller, SUA, 1996
23,55 Arma mortală 2 - acțiune, SUA, 1989
1,45 Cubul - f.

PRIMA TV

7,00 Malcolm și Eddie - s.
7,30 Poză la minut - rel.
8,00 Prima Mix!
13,25 Clip Art!
13,30 Tradiții
14,00 Impact
14,30 Camera de râs
15,30 Cavalerul rătăcitor - s.
16,30 Malcolm și Eddie - s.
17,00 Poză la minut - s.
17,30 Camera de râs
18,00 Focus
19,00 În căutarea dreptății - s.
20,00 Vrei să fi miliardar?
21,00 Total Recall - SF, SUA, 1990
22,45 Focus
23,15 Cavalerul rătăcitor - rel.
23,55 Clip Art
0,00 Camera de râs

TELE 7 ABC

7,00 Muzică
8,00 Sandwich și Fetz
10,00 Forța destinului - rel.
11,00 Cinetour
12,00 Cutia muzicală
13,00 Muzică
16,00 D'ale lui Cătălin
18,00 La puterea a doua
18,55 Pronosport
19,00 Germania astăzi
19,25 Telecaricatura zilei
19,45 Muzică
21,00 Telejurnal
21,30 Auto Moto Sport TV - doc.
22,00 Ofsaid
0,00 D'ale lui Cătălin
2,00 Muzică
4,30 Ofsaid - rel.
6,30 Telejurnal - rel.

ANTENA 1 –TV ARAD

6,00 7 zile - rel.
7,00 Observator
8,00 'Neața
11,00 Zile din viața noastră - s.
12,00 Orient Expres - rel.
13,00 Știrile amiezii
14,00 Cascadorii de la Hollywood - s.
15,00 Divertis - rel.
16,00 Magazin sportiv
16,30 Publicitate, promo
16,45 Știri TVA
17,20 Îmbrățișări pătimașe - s.
19,00 Observator
19,50 Sport
20,00 Fără scăpare - dramă, SUA, 1996
21,55 Ediția de noapte TVA
22,00 Marius Tucă Show
23,00 Observator
23,25 Sport
23,30 Noaptea târziu, cu Mircea Badea
0,30 Intrigi în Paradis - s.
1,30 Observator - rel.
2,30 Escandalo - s.
3,30 Cosas del Amor - s.
4,30 Noaptea târziu - rel.
5,30 Îmbrățișări pătimașe - s., rel.

TV INTERSAT

8,25 Deschiderea programului
8,30 Cafeaua de dimineață
9,30 Preciosa - s.
10,15 Forțele speciale de elită - s.
11,00 7 x 7 - rel.
12,00 That uncertain feesing - film rel.
13,30 Cerul dintre noi - s.
14,00 Sporturi Safari - s.
14,30 Memories of 1979 - s.
15,30 Life Magazin
16,00 Deșertul vorbește - s.
16,30 S.O.S. Coast Guard - s.
17,00 Auto integral
17,30 Forțele speciale de elită - s.
18,15 Știrile intersat
19,00 Preciosa - s.
20,00 Something to sing about - film
21,30 Microb
23,00 Știrile Intersat * Vocea străzii - Reportajul zilei
0,00 Erotica
5,00 Închiderea programului

ATOMIC TV

7,00 Selector
10,00 Reactor
10,30 Hai Hui - rel.
11,00 Atomix - rel.
14,00 Interactiv
15,30 Proaspete și fierbinți
15,55 Reactor
16,00 Romanian Top 100 - rel.
18,00 Selector
19,00 Atomix
21,55 Reactor
22,00 Selector
22,30 File de poveste - rel.
23,00 Aria 52
24,00 - 7,00 Insomnia

RADIO ARAD & RADIO CONTACT (99,1 MHZ)

6,00 Lupta cu somnul; 8,00 Bună dimineața, Arad!, 10,00 Tovarășii mei; 12,00 Pulsul zilei; 14,00 Radiomagazin Deutsche Welle; 15,00 Contact FM; 17,00 Bujor Buda și invitații săi (Valori culturale arădene); 18,00 Radiomagazin Radio France Internationale; 19,00 Bună seara, Arad!; 20,00 Ce și pentru cine?; 21,00 Ora de fotbal - Horia Ivanovici; 22,00 O fată deșteaptă - Andreea Ionescu; 23,00 Contact FM.

RADIO PRO FM (92,1 MHz)

5,00 - 5,30 BULETIN DE ȘTIRI la fiecare sfert de oră; **5,30 - 7,00 PRO FM PÂNĂ LA UNU** - cu Ramon Cotizo; **7,00-10,00 PRO FM PÂNĂ LA UNU; 10,00 - 13,00 PRO FM PÂNĂ LA UNU** - cu Mihai Dobrovolschi; **13,00 - 14,00 13-14 CU ANDREI; 14,00 - 17,00 POFTIM PRO FM** - cu Cătălin Lăpușcă; **17,00 - 19,00 PRO FM E AICI; 19,00 - 22,00 ASCULTĂ-ȚI MUZICA!** - cu Andi Moisescu; **22,00 - 2,00 PRO FM BY NIGHT.**

RADIO TIMIȘOARA

6,00 Ceasurile dimineții; 8,00 Muzică populară cu dedicații; 9,00 Cânt din suflet; 10,00 De zece ori România; 11,00 Pop matineu; 12,00 Miez de zi la polul vest; 13,00 Emisiune în limba germană; 14,00 Emisiune în limba maghiară; 15,00 Emisiune în limba sârbă; 16,00 La zi în viața partidelor; 16,30 Sport; 16,35 Oglinda retrovizoare; 17,00 Carusel cultural; 18,00 Actualitatea radio; 18,10 Orele cetății; 19,00 Radio jurnal; 19,15 Civica; 20,05 Fotbal-Club; 20,50 Călătorie în lumea poveștilor; 21,00 Curierul de seară.

RADIO SEBIȘ

6,00-9,00 Matinal „21"
9,00-10,00 Alo, tu alegi!
10,00-12,00 Cafeaua de zece
12,00-14,00 Secvența „21"
14,00-15,00 La porțile dorului - muzică populară
15,00-17,00 Magazin 21
17,00-18,00 Lentila de contact
18,00-19,00 „La Mulți Ani!" - muzică populară și dedicații
19,00-22,00 Expresul de seară
22,00-24,00 Club „21"
0,00-2,00 92,1 Insomnii

Redacția Adevărul nu își asumă răspunderea pentru modificările ulterioare intervenite în programele tv.

Pentru că cetățenii au dreptul să știe ce s-a întâmplat cu munca lor

PRIVATIZĂRILE DUBIOASE DIN ULTIMII ANI TREBUIE CLARIFICATE

- Interviu cu dl. IONEL OLTEANU, președintele Comisiei Juridice din Camera Deputaților -

– D-le președinte, înainte de a aborda problemele legate de actualitatea parlamentară, v-am ruga să faceți câteva comentarii asupra activității d-voastră la Adunarea Parlamentară a Consiliului Europei. Din câte cunoaștem, luna trecută ați desfășurat o activitate deosebit de intensă...

– Aș începe prin a vă declara că am avut privilegiul să iau cuvântul în plenul Parlamentului european, în numele Grupului social-democrat european, cu privire la Raportul privind monitorizarea Ucrainei. Apoi, cea de-a doua intervenție a mea a făcut referire la Raportul privind libertatea de expresie și dreptul la informare...

– Iată un raport care, pe noi, oamenii din presă, ne interesează în cel mai înalt grad...

– Raportul are la bază Rezoluția Consiliului Europei nr. 1003/1993 cu privire la etica ziaristică. Bineînțeles, Rezoluția în cauză pornește de la ideea că ziaristul are drepturi, dar și obligații. Pe lângă dreptul la informare și la libertatea de expresie, acolo se precizează cât se poate de clar că „știrile se vor difuza cu respectarea adevărului, după ce au fost efectuate verificările de rigoare“. În ceea ce mă privește - fac o paranteză - mereu sunt încurcat cu deputatul PD Ioan Oltean și mi se pun în cârcă declarații pe care nu numai că nu le-am făcut, dar nici măcar n-aveam intenția să le fac... Revenind la Raportul supus aprobării Parlamentului european, acesta a fost întocmit de către un distins parlamentar maghiar...

– Înseamnă că iarăși am fost criticați peste măsură...

– Nu! Este un raport cât se poate de obiectiv, în care România nu este criticată. Dimpotrivă, sunt criticate state occidentale în care opoziția nu este reprezentată în Consiliile Audiovizualului, în care mass-media devine tot mai comercială etc. Bineînțeles, se menționează și cazurile ziariștilor care au căzut victime în timp ce-și exercitau profesiunea (Ucraina, Turcia ș.a.)... Raportul a fost finalizat printr-un proiect de rezoluție în care se solicită statelor membre identificarea unor metode mai eficiente pentru apărarea libertății de expresie și se propune publicarea de urgență a cazurilor când se produc abuzuri împotriva ziariștilor. În final, ca să vă răspund la întrebarea d-voastră inițială, făcând parte și din Comisiile de monitorizare a angajamentelor statelor membre și de regulament, am avut câteva intervenții și în aceste domenii: privind angajamentele Ucrainei și privind procedura de ridicare a imunității parlamentarului Berlusconi...

– A celebrului Silvio Berlusconi?

– Da, a cunoscutului om politic și de afaceri Silvio Berlusconi.

– Care sunt acuzele?

– Una cât se poate de simplă: Adunarea Parlamentară a Consiliului Europei a primit din partea unui magistrat din Spania o cerere de ridicare a imunității parlamentare a d-lui Berlusconi. Cererea este motivată de anumite nereguli privind firmele și afacerile pe care cunoscutul om de afaceri italian le deține în Spania. Nu în ultimul rând, am avut o intervenție în cazul Ilie Ilașcu, parlamentar european care era împiedicat să-și exercite mandatul și nici nu beneficia de imunitate. Rezultatul îl cunoașteți: astăzi, Ilie Ilașcu este prezent atât în Parlamentul României, cât și în cel european. Dacă mai pomenesc și intervenția mea cu privire la armonizarea dreptului penal în Europa, iată câteva aspecte legate de activitatea mea la Consiliul Europei.

– D-le președinte, din punct de vedere legislativ suntem sau nu compatibili cu Europa?

– În linii mari, legislația noastră este deja compatibilă cu cea europeană. Asta, ca să nu mai vorbim și despre Constituția României, acceptată de toată lumea ca fiind democratică și inspirată din cele mai avansate constituții europene. Totuși, aici trebuie să facem o precizare: fiecare țară din lume își actualizează în fiecare zi legislația, deoarece fiecare stat de drept simte nevoia să se protejeze. Este un fapt cât se poate de firesc...

Dl. deputat Ionel Olteanu a fost primul diplomat român acreditat la Consiliul Europei, în 1992. A avut o contribuție deosebită în ceea ce privește aderarea României la acest înalt for continental, iar în perioada 1996-2000 a avut calitatea de expert consultant al Consiliului Europei. În prezent, este membru în Delegația României la Adunarea Parlamentară a Consiliului Europei, deputat PDSR și președintele Comisiei Juridice a Camerei Deputaților.

– Cu toate acestea, se pare că nouă încă ne lipsește ceva...

– Acel „ceva“ la care vă referiți probabil ține de aplicarea legilor. Aici, într-adevăr, mai avem încă multe de făcut. Actualul guvern depune un efort deosebit în legătură cu dinamizarea activității instituțiilor statului de drept. Cetățenii trebuie să cunoască cât mai bine legile, iar legile trebuie să fie cât se poate de clare, pentru a nu da naștere la interpretări.

– Acest lucru mă determină să vă întreb în legătură cu cele peste 800 de ordonanțe date de către foștii guvernanți.

– Atingeți un punct sensibil, care grevează activitatea noastră actuală. Într-adevăr, nici cei mai buni juriști nu pot analiza efectele juridice ale acestor ordonanțe, cu atât mai mult cu cât multe dintre ele n-au „trăit“ nici trei luni de zile. Rămâne în sarcina noului Parlament să le aprobe sau să le respingă, numai că acest lucru irosește un timp cât se poate de prețios.

– D-le președinte, dincolo de efectele ordonanțelor, se pare că lucrurile încep să se miște în România...

– Noi suntem un partid social-democrat, nu doar democrat. Promovând interesele celor mulți, asigurând o protecție socială reală, accelerând reforma înspre performanță economică și, implicit, înspre bunăstarea cetățeanului, am convingerea că PDSR-ul este condamnat să reușească. Nu există altă șansă...

– N-ați vorbit și despre privatizare...

– Nu ne-am propus și nu ne propunem să facem doar o privatizare de dragul privatizării, ci o privatizare în interesul cetățenilor și orientată înspre o creștere economică. Cât despre **privatizările dubioase din ultimii ani, acestea trebuie clarificate. Cetățenii au dreptul să știe ce s-a făcut cu munca lor...**

– Nu credeți că o să fiți criticați?

– De către cine? De cei care au jefuit avutul public? Vedeți d-voastră, noi am scos Legea restituirii imobilelor naționalizate tocmai pentru a detensiona climatul social și pentru a evita risipirea inutilă a energiilor între proprietari și chiriași. Acest lucru nu s-a întâmplat în perioada trecută, cu toate că foștii guvernanți promiseseră o astfel de lege. În viitorul apropiat vom promova o altă inițiativă legislativă, care va reglementa natura și cuantumul despăgubirilor pentru cetățenii care au deținut proprietăți. Prin aceste măsuri curajoase, am evitat un război al românilor cu ei înșiși... Așa stând lucrurile, cine ne va critica?

A consemnat,
DORU SINACI

Viceprimarul Levente Bognár nu prea știe ce înseamnă „legitimațiile de maghiar” dar îndeamnă la responsabilitate

Problema deja celebrelor „legitimații de maghiar” pe care guvernul ungar a introdus-o pe masa de lucru a parlamentului, a creat serioase dispute și reacții adverse. Pe baza acestor „legitimații” etnicii maghiari din țările vecine Ungariei ar avea diverse facilități pe teritoriul Ungariei. Unii consideră că este problema Ungariei, alții spun că este un amestec în treburile interne ale țărilor în care sunt etnici maghiari. Iată ce crede despre această problemă Levente Bognar, viceprimar al Aradului și vicepreședinte al UDMR: **„Discutăm despre o problemă pe care nu o cunoaștem. Noi, nici ca etnici maghiari, posibili viitori beneficiari ai respectivelor facilități, nici ca oameni politici, nu putem să ne exprimăm opinia asupra unui proiect de lege pe care nu îl cunoaștem. Din ceea ce știm, se propune acordarea unor facilități pentru etnicii maghiari din alte țări. Este ceva normal, la fel fac și țări ca Olanda, Portugalia, Spania și Germania.”**

O problemă sensibilă

„Este o problemă într-adevăr sensibilă și trebuie să analizăm cu maximă responsabilitate toate aspectele, toate urmările. Se pare că nici populația din Ungaria nu este în totalitate de acord cu proiectul de lege. Există semnale că unele partide politice parlamentare au pus întrebarea dacă Ungaria își poate permite, din punct de vedere financiar, acest lucru. Oricum, este clar că toți cei care se vor declara etnici maghiari trebuie să dovedească faptul că aparțin respectivei comunități. Încă o dată, este necesară o maximă responsabilitate.”

SIMION TODOCA
Foto: AL. MARIANUȚ

Peremiștii și europenii sunt pe aceeași lungime de undă:

LEGITIMAȚIILE DE MAGHIARI NU SUNT BINEVENITE

Deputații PRM Nicolae Vasilescu și Creț Nicoară s-au exprimat împotriva acordării legitimației de maghiari cetățenilor români și speră că maghiarii nu vor promova o astfel de lege. **„Primul ministru a început deja să se agite, pentru că este vorba de un amestec în treburile interne ale altui stat. Eu sper să se trezească și să nu adopte această lege, altfel vor primi reacțiile corespunzătoare“**, a afirmat deputatul Creț Nicoară. Deputatul Vasilescu crede că legea nu va fi promovată pentru că oficialii europeni nu vor să „tulbure apele“ în această zonă a Europei: **„Nici o lege a statului maghiar nu poate emite efecte juridice în afara granițelor Ungariei. În plus, am vorbit cu parlamentari europeni și cu oficiali ai Consiliului Europei și toți sunt împotriva unei legi care ar putea să tensioneze situația în această zonă sensibilă a Europei.“**

F. GHENDER

CRISTIAN STRAGEA ESTE NOUL PREȘEDINTE AL ORGANIZAȚIEI MUNICIPALE PNL ARAD

● Lucian Palcu și Tiberiu Dekany sunt cei doi vicepreședinți ● În curând va fi desemnat un președinte interimar la OT PNL Arad

Sâmbătă dimineață, 84 de liberali din municipiul Arad s-au întrunit pentru a-și alege conducerea. Fostul președinte al OT PNL Arad, Cristian Stragea, a fost ales cu 47 voturi, față de cele 26 obținute de avocatul Tiberiu Novac și cele 9 voturi obținute de fostul președinte Lucian Palcu. Contrar unor zvonuri, fostul primar Paul Valentin Neamț nu a candidat pentru președinția organizației munici-pale.

Cristian Stragea este medic și are 32 ani. **„Îmi doresc o schimbare de atitudine a organizației noastre, care nu a avut voce până acum, nu a luat atitudine față de problemele politice importante. Am propus să nu mai fim timorați de nimeni. Dorim să stabilim modalități clare de acțiune, să nu mai așteptăm membrii și simpatizanții la sediu, să organizăm întâlniri lunare sau bilunare cu aceștia. Astfel vom obține legitimitatea civică a acțiunilor noatre. Îmi doresc o parte din viteza și eficiența organizatorică a fostei conduceri“** a afirmat Stragea în conferința de presă ce a urmat alegerilor. Cei doi vicepreședinți aleși - din tot atâția candidați - Tiberiu Dekany și Lucian Palcu completează echipa de conducere. Palcu nu se simte retrogradat deși **„este probabil o sancționare a activității de până acum.“** Din Biroul Municipal al PNL mai fac parte: **Tiberiu Novac, Loredana Cioară, Narcis Boșneag** și avocatul **Alexandru Ristea.**

Întrebat cum va colabora cu noua conducere, președintele PNL Arad, Titus Gheorghiof a afirmat: **„Au început prin respingerea unui amendament! Probabil că au personalitate și asta este foarte bine.“**

F. GHENDER

Președinția OT PRM Arad rămâne în familie, dar

MIHAELA MUREȘAN ESTE DE ACUM ȘEFA SOȚULUI SĂU, ADRIAN

Adrian Mureșan a predat ștafeta președinției organizației de tineret a PRM Arad, în cadrul Conferinței Județene care a avut loc ieri la Arad. Așa cum era de așteptat, noul președinte al OT PRM Arad este... soția fostului președinte, Mihaela Mureșan. Adrian Mureșan va rămâne membru al OT PRM Arad, dar va candida pentru o funcție de conducere în organizația județeană a seniorilor.

Mihaela Mureșan, șefa de cabinet a deputatului Creț Nicoară, nu a avut nici un contracandidat și a fost aleasă în unanimitate, cu 44 de voturi. Tot ieri au fost aleși cei doi vicepreședinți - Laura Stoinovici și Ciprian Luca. Biroul Executiv Județean este format din 27 persoane, din care 16 sunt reprezentanți din județ.

Numărul neașteptat de mic al delegaților la Conferința Județeană - 44 delegați cu drept de vot la 1.800 membri - s-a datorat în principal faptului că norma de reprezentare a municipiului a fost diferită față de cea din județ: 1/50 față de 1/15.

La Conferința Județeană au participat, din partea OT PRM, deputatul și totodată președintele organizației, Nicolae Vasilescu și vicepreședintele Daniel Rad, iar din partea PRM Arad președintele Creț Nicoară. Au fost prezenți și reprezentanți ai organizațiilor de tineret ale PNL, PD, PNȚCD, ApR și a Grupului Național Sindical.

Obiectivul imediat al OT PRM Arad este organizarea, în cât mai bune condiții, a Conferinței Județene a seniorilor peremiști. Mihaela Mureșan l-a asigurat pe președintele Creț Nicoară de tot sprijinul în acest sens și i-a spus că „va întoarce binele cu bine.“ Pe termen lung se dorește reorganizarea filialelor locale și înființarea unor filiale de tineret acolo unde nu există.

Deputatul Vasilescu așteaptă de la tineretul peremist arădean să preia conducerea organizației: **„am învățat tinerii să facă astfel încât să intre câți mai mulți în conducerea partidului. Nu suntem aici pentru a lipi afișe electorale, ci pentru a face politică.“**

FLAVIUS GHENDER

Pavel Sârbu rămâne și consilier județean

După cum se știe, în virtutea Legii Administrației Publice, mai mulți consilieri locali și județeni trebuie să renunțe fie la funcțiile deținute la instituțiile descentralizate ale statului, fie la calitatea de consilier. Între aceștia, a fost vehiculat și numele lui Pavel Sârbu, consilier județean și inspector general școlar. Domnia-sa ne-a vizitat la redacție și ne-a demonstrat, cu documente, că nu este funcționar public. Astfel, conform Ordinului Ministerului Educației Naționale nr. 4420/31.08.2000, funcția de inspector general școlar a fost funcție publică. Ordinul a fost revocat prin Ordinul 3178 din 16.02.2001, în baza Hotărârii de Guvern nr. 23/2001 privind organizarea și funcționarea Ministerului Educației și Cercetării și a adresei Ministerului Administrației Publice, cu nr. 843/2001.

Așadar, Pavel Sârbu nu este funcționar public, iar funcția pe care o ocupă nu este incompatibilă cu calitatea de consilier județean.

SIMION TODOCA

„Scopul scuză mijloacele”

ORFANII VOR FI OCROTIȚI ÎNTR-UN SAT PENTRU COPII

Pe terenul pe care se vor construi casele sunt, momentan, grădinile locuitorilor din zonă

Recent, Primăria a decis că e necesar ca la Arad să se înființeze un sat de copii, pentru ocrotirea copiilor aflați în dificultate. Printre motivele acestei decizii se numără și faptul că instituțiile mari nu oferă condițiile corespunzătoare creșterii și educării acestor copii, cele asemănătoare mediului familial.

Inițiativa aparține asociației germane Hilfe zur Selbsthilfe für notleidende Kinder der Welt, al cărei președinte, Thea Griesbach-Hobbach, susține - financiar și moral - de ani de zile diverse proiecte sociale ale orașului nostru. Satul va cuprinde 40 de case tip familial, unde vor locui câte 8-10 copii de diferite vârste. De asemenea, proiectul prevede existența unei grădinițe, a unei școli, a unei săli de sport multifuncționale, a unui teren de sport și unul de joacă, dar și a unei locuințe pentru voluntari.

Și, fiindcă trebuia un teren pentru construirea acestui sat, s-a propus ca amplasarea să se facă pe strada Ogorului, la ieșirea spre Zădăreni. Astfel că, nu de mult, consilierii au aprobat darea în folosință gratuită a unei suprafețe de 4,6 hectare pe strada amintită. Gratuitatea se acordă pe durata existenței construcțiilor, iar imobilele construite pe teren se vor folosi în exclusivitate pentru ocrotirea copiilor aflați în dificultate. Acestea nu se vor putea înstrăina și nu li se va putea schimba destinația.

Terenul în cauză aparține perimetrului intravilan al municipiului și este proprietatea statului român. Problema e că la ora actuală sunt încheiate contracte de închiriere de către Serviciul Agricol al Primăriei Arad locuitorilor din zonă. Contracte ce urmează a fi anulate, fapt ce a stârnit nemulțumirea mai multor familii de pe strada Armoniei. Acestea și-au amenajat grădini în vecinătatea caselor lor. O parte din suprafețele grădinilor le-a fost concesionată în urmă cu câțiva ani. Restul suprafețelor le-a fost închiriat, locuitorii străzii Armoniei plătind o chirie anuală stabilită de Primărie.

„În anul 2001 am primit o sesizare verbală de la Primăria Arad să nu mai folosim grădinile deoarece pe aceste suprafețe ar urma să se construiască adăposturi pentru copiii străzii... Noi, locuitorii acestei străzi vă rugăm să revizuiți amplasarea acestor case pentru copii. Venind în sprijinul locuitorilor acestei străzi vă rugăm să ne permiteți concesionarea și acestor 250 m. p. care ne formează gospodăriile, iar amplasarea caselor pentru copii să se facă cu 20 de metri mai înspre Zădăreni", se arată într-un memoriu adresat Primăriei de mai mulți locuitori ai străzii Armoniei, în numele cărora semnează Horațiu Scărlătescu.

Numai că hotărârea a fost luată și e bună luată. Chiar dacă nu imediat, ea va fi dusă la îndeplinire. Când, însă, va fi construit satul, nu se știe. Inițiativa Primăriei e binevenită. Prin crearea acestui sat de copii, problema orfanilor și a copiilor aflați fără îngrijire părintească se va rezolva. Păcat că locuitorii de pe Armoniei rămân cu problema nerezolvată. Cu toate acestea, hotărârea e legală; fiind în proprietatea sa, Primăria (CLM) poate decide soarta terenului, iar în acest caz, se aplică principiul „scopul scuză mijloacele".

GERLINDE KNAP

La primăria Macea

ATELIERE DE PRESTĂRI SERVICII PROPRII

Pentru a mai reduce din cheltuieli, primăria comunei Macea și-a înființat propriile servicii de tâmplărie, transport și zidărie. Cei doi tâmplari și doi zidari angajați în acest scop prestează servicii atât în folosul instituției de care aparțin cât și al persoanelor fizice sau juridice care solicită asemenea lucrări.

Primarul Ioan Mercea a precizat: „Cheltuielile lunare sunt destul de mari față de bugetul de care dispunem. De aceea ne-am gândit să căutăm și alte surse de venit. Și consider că ideea acestor servicii este eficientă. Efectuăm lucrări la școli, dispensar, dar și la localnici... Avem și două camioane și un Aro10 pe care le folosim pentru transportul de persoane, materiale de construcții sau pentru orice altceva ni se solicită".

M. M.

CRÉATEUR D'AUTOMOBILES
RENAULT Scénic

Cauți libertatea?

Renault a creat o nouă generație de monovolume compacte pentru cei care caută cu adevărat libertatea. Găsește-o cu Renault Scénic și Scénic RX4! Oferta e foarte clară: inovație, funcționalitate și personalitate. Cu Renault Scénic, ia-ți libertatea să vezi lumea altfel! Preț începând de la 11.886 EURO*.
www.renault.com

12 - 20 mai, Porți Deschise la Renault!
Descoperă noul Scénic RX4.
GETAX, Calea Bodrogului nr.10 Tel.: 281 995

Acum și vânzare în rate

(2059649)

ȘI RĂBDAREA ARE UN CAPĂT!

Convorbire cu dl. HORIA TRUȚĂ, co-patron al Asociației „Galeriile Turnul de apă“ din Arad

– De la Revoluție încoace am cunoscut și am scris despre o mulțime de patroni, în nici un caz însă despre proprietarul unui… turn de apă!

– Într-adevăr, la prima vedere treaba pare nițel cam exotică, dar așa e în economia de piață, ajungi să faci ceea ce nu credeai că vei face vreodată. Deși, trecând peste aspectul poate ieșit din comun, asociația noastră este una la fel ca atâtea altele apărute după 1989.

– Asociația însemnând dv. și…

– …Și dl. Dumitru Șerban.

– Pentru că s-a vorbit și s-a scris mai demult despre această afacere, poate n-ar strica să o reamintim cititorilor noștri de astăzi.

– Afacerea este, de fapt, o mai veche idee a mea și a colegului Dumitru Șerban privind punerea în valoare a acestui monument care a stat în paragină zeci și zeci de ani. Ca atare, în 1990, în baza cunoscutului Decret-lege nr. 54 am solicitat cumpărarea sa, lucru care s-a și făcut, de atunci Asociația „Galeriile Turnul de apă“ devenind proprietarul de drept al Turnului.

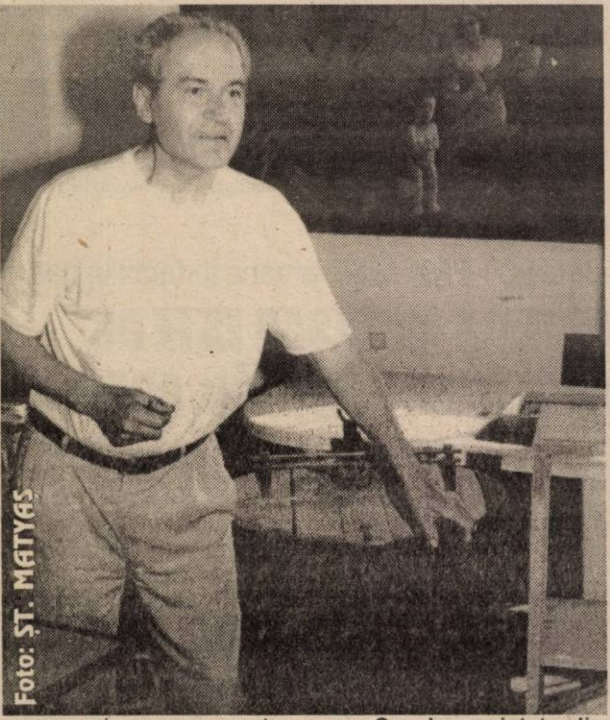
Foto: ŞT. MATYAS

– Când a fost construit Turnul și la ce a servit el?

– Istoria sa începe cu vreo o sută și ceva de ani în urmă, mai precis la 1894, când în Arad Primăria a aprobat introducerea sistemului centralizat de alimentare cu apă potabilă. Un an mai târziu, în ideea funcționării optime a sistemului, un antreprenor englez a propus construirea pe traseul apeductelor a unui turn de apă. Totodată Turnul urma să servească și formațiunilor de pompieri care și-au amplasat hidranți de-a lungul apeductelor, la care se conectau atunci când aveau de stins un incendiu. Deci, asta s-a întâmplat în 1895, locul ales fiind actuala stradă Ceaikovschi, în apropierea Capelei Sfântului Florian, patronul pompierilor.

– Capela a existat - din câte îmi amintesc - pe actualul teren pe care este construit Inspectoratul de Poliție al Județului.

– Întocmai, atunci, într-o noapte Capela a fost dărâmată pentru a face loc sediului Miliției și Securității, acum Inspectoratului de Poliție.

– Când a fost terminată construirea Turnului?

– Turnul de apă a fost construit într-un an de zile, el fiind terminat și inaugurat la 15 noiembrie 1896, construcția aparținând firmei Lancaster & Mayer din Londra. Așa, de curiozitate să mai spunem că el este înalt de 35 metri, că are 5 nivele și că zidurile sunt groase de până la 1,2 metri!

– Ce capacitate are sau, mai bine zis, avea bazinul de apă?

– 300 de tone.

– Parcă mai există un turn de apă în Arad…

– Așa este, există, și chiar unul mai vechi, construit odată cu Cetatea Aradului, pe la 1780, dar acest turn a avut dintotdeauna o funcție militară, ca să zic așa, el servind doar Cetatea. De asemenea, mai există și un al treilea Turn de apă situat în Gara Aradul Nou, dar, și acesta a avut un alt rol.

– Până când a funcționat Turnul de apă de pe strada Ceaikovschi, cel despre care discutăm?

– Practic până la 1 mai 1956, când s-a renunțat la folosirea lui datorită fisurilor apărute în pereți. Patru ani mai târziu s-a început restaurarea sa, dar din lipsă de bani, lucrarea a fost abandonată în 1964. Și așa ajungem la anul 1990, când Turnul de apă a fost achiziționat de noi în ideea redării sale circuitului turistic și înființării aici a unei inedite galerii de artă. Ceea ce, în parte, s-a și făcut, în 23 noiembrie 1996 Turnul găzduind prima expoziție de pictură, sculptură și artă decorativă.

– Cu ce tematică: turnul sau apa?

– Apa, bineînțeles. Din păcate, lucrările de restaurare a Turnului au depășit mult posibilitățile noastre și cu tot entuziasmul nostru afacerea a trenat o perioadă. De fapt, dacă ați fi văzut cum arăta Turnul acum 10 ani de zile, v-ați fi luat cu mâinile de cap: fără geamuri, fără tâmplărie, fără curent electric, fără apă…

– Fără apă? Turnul de apă?

– Da, pentru că începând cu 1956, când el nu a mai fost folosit, s-a sistat și aprovizionarea sa cu apă. Vai, îmi amintesc și acum cu câte eforturi și zbateri am reușit să amenajăm primele trei etaje: la etajul întâi, birourile și un punct comercial, la al doilea, o galerie de artă, galerie care a găzduit expoziția despre care am amintit, apoi o alta a regizorului arădean Iosif Maria Bata, o a treia de grafică a unui tânăr, Florian Liber, căreia i-au urmat expozițiile lui Călin Lucaci și Ion Sălișteanu.

– Văd că în acest moment se lucrează intens la restaurarea Turnului…

– Lucrăm, într-adevăr, și asta datorită ajutorului promis de Agenția pentru Dezvoltare Regională, prin reprezentanța ei din Arad. De fapt, înainte de aceasta am întocmit un dosar complex cu care am participat la o licitație pentru obținerea unui fond public în vederea modernizării Turnului de apă și redării sale circuitului turistic și cultural.

– Câți bani înseamnă acest fond public?

– 104.100 de euro, pentru acești bani noi semnând contractul în 30 ianuarie a. c., în baza lui noi demarând lucrările pe care le vedeți.

– Bănuind cum se lucrează la noi, aș putea să pun pariu că până acum nu ați primit nici un bănuț, sau, mă rog, un euro…

– De ce să mint, cam așa e, noi ar fi trebuit să primim în luna februarie prima tranșă din cei 104.100 de euro, adică 9.369 de euro, explicația întârzierii fiind cea clasică: nu sunt bani!

– Exact cum se întâmplă la noi: câștigi o licitație, te bazezi pe ceea ce ți s-a promis, de fapt pe un contract, angajezi lucrări și fonduri și când să începi treaba, te trezești cu surprize de genul acesta, că nu sunt bani, deși Agenția aceasta, despre care acuma aud prima dată, și-a dat cuvântul, ba chiar a semnat un contract pe care mai apoi îl încalcă senin. Dar asupra acestui aspect o să revenim mai pe larg cu un alt prilej, până atunci d-le Horia Truță nu putem să vă urăm decât să aveți - dacă puteți - aceeași răbdare ca și până acum.

– Avem, dar și răbdarea are un capăt!

– Asta cam așa este, dar ați uitat că trăiți în România?!

MIRCEA DORGOȘAN

Conflict la Felnac

PUMNI ȘI PICIOARE PENTRU UN COLȚ DE PĂȘUNE

De aproape trei ani, doi vecini din Felnac sunt „la cuțite”. Ambii sunt crescători de animale, unul de oi, celălalt de vaci și amândoi au case la marginea localității. La fel ca peste tot, și la Felnac tentațiile celor ce locuiesc la marginea satelor, de a-și mări proprietățile, sunt mari. Cu atât mai mult cu cât localitatea este mărginită în acea zonă de pășunea comunală, ce constituie mărul discordiei dintre cei doi.

PLÂNGERI LA PRIMARIE, POLIȚIE, PREFECTURA...

Mihai Lipovan a cumpărat casa de la nr. 534 în urmă cu 30 de ani și și-a încropit aici o gospodărie modestă. „Până în 1994 am lucrat la ARTEX, în Arad, dar n-a mai mers și m-am retras la țară. Am încercat să mă ocup de cereale, dar n-a mers. Am vrut să încropesc o micro-fermă de porci, dar nici cu asta n-am reușit. Am hotărât apoi să mă ocup de creșterea vacilor. Am cumpărat opt vaci la început, apoi numărul lor a variat între opt și 20 de vite și viței. Acum am 19 bucăți. În 1995, s-a mutat în Felnac Iosif Gheorghe, din Cugir, cu familia. El a declarat atunci că are 180 de oi, apoi 300, dar are peste 500. Și-a încropit o stână în perimetrul Poligonului MAPN din apropiere, dar l-au scos apoi afară. Atunci și-a mutat calabalâcul la circa 100 de metri de gospodăria mea. La început ne-am înțeles bine, dar apoi a început să-și pășuneze oile până lângă casa mea. Eu nu mai pot să pășunez vacile mele de oile lui, trebuind să le duc la câțiva kilometri de casă. I-am tot spus să-și mute stâna și să nu mai vină cu oile lângă casa mea, dar n-a înțeles să plece. A început să ne înjure și să vorbească urât cu mine și cu soția. În 26 februarie 2000, ne-a luat la bătaie pe mine, soția și băiatul de la vaci. Avem toți certificate medico-legale și l-am dat în judecată. Procesul e pe rol la Arad”, spune Lipovan. Pe de altă parte, el a făcut mai multe plângeri la primărie și poliția locală. „Până n-am anunțat și prefectura, cei de la primărie n-au ieșit niciodată la fața locului. Abia anul acesta i-au aplicat o amendă”, precizează Lipovan. El spune că pe locul cu pricina a fost întotdeauna pășunea vacilor, dar pentru că Primăria nu a făcut parcelarea, fiecare își paște animalele cum îl taie capul.

ACȚIUNE ÎN „FORȚĂ” A SĂTENILOR

Lipovan nu e singurul nemulțumit de cei doi oieri, Iosif Gheorghe și fiul său. „Ei își pasc oile în pășunea comunală și în perioadele în care pășunatul e interzis. Uneori chiar și în culturile oamenilor, având incidente cu mai mulți săteni. Am și eu cai, vaci, dar nu le pot duce lângă poligon de oile lor. Până n-au venit ei n-am avut probleme cu alți crescători”, spune **Ioan Balș**, de la nr. 409. **Sava Nichici** este consilier local și ar trebui să cunoască bine problemele localității. El spune că până în urmă cu câțiva ani, sătenii primeau de la primărie loturi în incinta poligonului, pentru a le cosi în cote-părți cu cei de la armată. „După sosirea familiei Iosif numai oile lor sunt acceptate în poligon, fapt ce creează nemulțumirile celorlalți săteni. De altfel, din situația OCOTA reiese că în decembrie 2000 suprafața Poligonului ar fi de 74 de ha. Părerea mea e însă că suprafața e mult mai mare. Toamna trecută, vreo 30 de săteni am făcut o acțiune trăznet pe câmp și am scos toate oile din holdele oamenilor. Pe culturi am făcut ordine, mai avem de făcut pe pășune. Ar trebui să fie remăsurată de topografi și împărțită pe specii și crescători. Am propus de nenumărate ori acest lucru în consiliu, dar nu s-a luat nici o măsură. În acte, la nivelul întregii comune, apar 657 ha de pășune, dar cred că e mult mai mică. Tocmai de aceea s-ar impune retrocedarea folosirii poligonului de săteni”, ne-a spus Nichici.

Crescători de animale nemulțumiți

ȘI SLUGA A LUAT BĂTAIE...

Cel mai „necăjit” dintre cei cu care am discutat la Felnac e **Costel Lascăr**, sluga familiei Lipovan. „De trei ani de când sunt aici, cei doi îmi fac viața grea. Mă înjură mereu de mamă, mă amenință că mă bat cu furca. Anul trecut, în februarie, m-au bătut și pe mine. Numai cu fuga am scăpat”, se plânge Costel.

La „stâna” lui Iosif, de fapt o strungă pentru muls, ne-a întâmpinat doar un miros urât și un hoit de oaie cu mațele scoase. Oile pășteau liniștite în apropiere și în poligon. Pe Gheorghe Iosif junior l-am găsit acasă, împreună cu câțiva băieți care trebăluiau pe lângă casă. Pentru că ne văzuse la vecinul lui, oierul bănuia care e scopul vizitei noastre, așa că am intrat direct în subiect. „Noi plătim pășunea și la poligon, și la primărie, avem chitanțe din '96 încoace. La poligon nu plătim cu chitanțe, deocamdată, poate de anul ăsta încolo. Până acum ne-am înțeles cu șefii, le-am cumpărat una, alta pentru poligon, vopsele, faianță, boiler, o sobă, un televizor... Pe schița ce mi-a arătat-o colonelul, perimetrul poligonului e până la marginea localității, așa că am dreptul să pășunez oile și lângă casa lui Lipovan. El să-și vadă de treabă. Dacă ne-am înțelege ar avea și vacile lui loc la pășune. Pentru o coadă de mătură ce i-am tras-o lui nevastă-sa ne judecăm de mai bine de un an. Mi-a cerut 80 de milioane, să ne împăcăm”, ne-a spus Iosif. În legătură cu „stâna”, el a precizat că nu-i stână, ci o strungă pentru muls pentru care nu-i trebuie aprobări.

P. U. G.-UL VA CLARIFICA SITUAȚIA

La Primăria Felnac am stat de vorbă cu **Cornel Țuplea** și **Nicolae C. Selegean**, primarul, respectiv viceprimarul comunei. Cei doi cunoșteau foarte bine conflictul dintre văcar și cioban, urmare a plângerilor ajunse la ei.

În concepția lor, adevărul e undeva la mijloc. „Dacă ne-am lua după toți care ni se plâng, la toată casa ar trebui un primar și un complet de judecată. În 24 martie am efectuat împreună cu poliția un control la fața locului. Nu s-a confirmat faptul că stâna, în realitate un țarc, s-ar afla la o distanță mai mică de 50 m de locuința lui Lipovan. În privința mirosului, acesta provenea și de la cele 25 de tone de gunoi depozitat lângă casa reclamantului. Pentru pășunatul oilor în sezonul interzis, Iosif a fost amendat cu 2.250.000 lei. În legătură cu pășunatul în Poligonul de tragere nu este de competența noastră, acesta aparținând M.Ap.N. Pe vremea lui Ceaușescu se dădeau într-adevăr loturi pentru cosit cetățenilor, dar după revoluție nu știu să se mai fi dat. E al armatei, ei dispun de el. În legătură cu suprafețele exacte, ale poligonului și ale pășunii, nu le știm încă, dar Planul urbanistic general, care e în curs de finalizare, va clarifica situația reală”, ne-a spus primarul Țuplea.

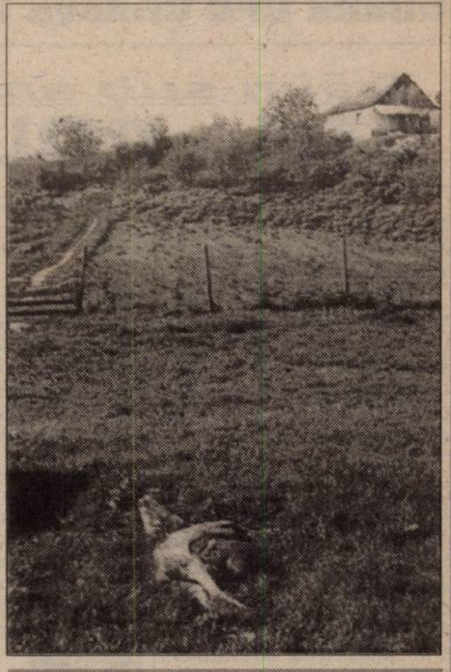

Vecinii spun că Iosif și-a extins grădina în pășunea comunală.

FLORIN TRUȚ
Foto: **ȘT. MATYAȘ**

ATAC CU GRAFITTI PE MALUL MUREȘULUI

Pe malul apei, un hoit de câine aflat de multă vreme în putrefacție irită pescarii veniți să-și încerce norocul cu bățul. Doar vântul mai împrăștie mirosul greu, ce se simte pe o distanță de câțiva metri. Lângă mal, cu crengile plecate la pământ, sălciile abia înverzite încearcă să ascundă mizeria creată și abandonată de om. Toate se petrec într-un loc, considerat până nu demult (poate și acum) punct de referință pe cartea de vizită a orașului: faleza Mureșului.

US
AGAIN
453

CAINI DA, LUMINA NU PREA!

Anul trecut s-au început lucrări de amplasare a unor stâlpi pentru iluminat la capătul dinspre Micălaca al falezei. Însă, din lipsă de fonduri, proiectul a fost abandonat, după poziționarea câtorva stâlpi de iluminat care mai „rup” noaptea. În atare condiții, promenada nocturnă pe malul Mureșului rămâne, dacă nu imposibilă, aproape întotdeauna o aventură. Asta și pentru că lumina palidă a globurilor de pe dig nu reușește să străpungă bezna în care se afundă faleza la fiecare lăsare a nopții. Viceprimarul **Emanoil Voicu** recunoaște că iluminatul este deficitar și că, în proporție de aproape jumătate, abajururile instalațiilor electrice sunt deteriorate.

Indiferent că-i zi sau noapte, câinii vagabonzi își fac simțită prezența pe aleile falezei. Pe unul tocmai l-am surprins în timp ce scormonea după mâncare în mormanul de gunoi aflat lângă un perete. La câțiva zeci de metri în față, pe o tablă stătea scris un ordin privind interzicerea liberei circulații a câinilor în grădinile publice...

APA TRECE, PROBLEMELE RĂMÂN...

„L-am spălat și pe Avram Iancu pe cap, lângă Tribunal...” au declarat surse din conducerea S. C. „Gospodărirea Comunală” S. A., referindu-se la o acțiune mai veche de recondiționare a statuilor. Ca răspuns la problema salubrizării deficitare a parcului, societatea comercială a răspuns ferm: **„Noi n-avem nici un amestec în povestea asta...”**, afirmând apoi că deși se ocupă de întreținerea parcului, acest lucru se face numai la comanda Primăriei.

O observare mai atentă trădează încă o realitate dureroasă ce tulbură imaginea și așa știrbită a falezei. Băncile, nevopsite parcă de ani, cu leațuri încărnite, unele putrede și rupte, arată ca și cum ar fi fost date complet uitării. Privitor la acest fapt, dl. viceprimar Voicu s-a scuzat discret: **„...noi le reparăm în fiecare an, dar ori dispar, ori sunt rupte, ori au dispărut lemnele de pe ele. Nu putem plăti lemn de foc chiar la toată lumea... căci asta facem”**, a spus domnia sa puțin iritat. **„Vrem să plantăm niște bănci, iar acum ne gândim ce fel de bănci să punem, ca să nu poată să le ia cu totul”**, a mai adăugat Emanoil Voicu, promițând un proiect de amenajare peisagistică a întregului parc vegetal al municipiului.

TUFIȘURI PE POST DE WC-URI

Din loc în loc, pe balustrada de beton ce mărginește digul, pe bănci sau pe panourile de atenționare stau mâzgălite mesaje discrete ori cuvinte obscene. Nu au scăpat tratamentului sinistru nici operele artiștilor. Sculpturile în piatră expuse în natură, roase de ploaie și de vreme, exprimă perfect fantezia creatorilor, însă la fel de bine și pe cea a pasionaților de grafitti care nu s-au sfiit să le ajusteze, schițând pe acestea desene respingătoare sau numele idolilor preferați. Problema recondiționării sculpturilor mai are însă de așteptat, deoarece nu este o prioritate pentru Consiliul Local.

„Sunt foarte frumoase parcurile ce se întind pe distanța falezei, dar mă aștept la mai mult. Să se schimbe statuile... ceea ce se vede nu mai reprezintă nimic, e un rahat! Eu vreau să văd opere, nu numele autorului...”, ne-a spus Petrică Isai -, referindu-se la plăcuțele de inox montate recent de către Rotary Club Arad pe unele statui.

„În toată zona nu găsești un WC public. Așa ceva nu se poate. Iese omul să se plimbe și nu are unde să-și facă nevoile. Noroc cu tufișurile, da' acuma și pe alea le-au tăiat”, a mai adăugat acesta. În opinia sa, faleza Mureșului se află la un nivel scăzut (în ceea ce privește salubrizarea și amenajările) față de alte parcuri din orașele mari pe care le-a vizitat.

FALEZA ÎNCOTRO?

Faleza Mureșului, o zonă de atracție și agrement pentru arădeni, a ajuns să sufere din cauza dezinteresului, a lipsei de hotărâre, dar în egală măsură, și de pe urma proastei educații a unei părți din comunitatea locală. Își poate permite Aradul să piardă acest valoros loc dăruit de natură? Răspunsul îl vom afla în lunile ce vor veni.

ANDREI ONEȚ
Foto: **ȘT. MATYAȘ**

O MÂNĂ DE AJUTOR

„Mă simt în al nouălea cer”

Mariana Căprar este cunoscută cititorilor noștri din rubrica **„Cazuri și necazuri”** ca **„femeia cu proteze la ambele picioare”**. Publicarea poveștii vieții ei în paginile ziarului „Adevărul” le-a amintit multor cunoscuți să o caute și să o ajute cel puțin cu o vorbă bună. Însă Mariana Căprar a avut surpriza de a primi daruri și din partea unor persoane pe care nu le cunoștea. Printre ele, colectivul de educatoare al Grădiniței Nr. 19 (Confecții) și câțiva reprezentanți ai Direcției Sociale din cadrul Primăriei Arad. Aceștia din urmă i-au adus Marianei „o tricicletă cu care am înconjurat deja jumătate din cartier și niște cârje reglabile care mă ajută foarte mult pentru că sunt ușoare și nu mai îmi rup hainele sub braț. Mă simt în al nouălea cer. Și pentru asta vreau să mulțumesc Direcției Sociale, în special d-rei directoare Etelka Nagy.”

D. D.

Bilete de odihnă și tratament

70% DIN PENSIE PENTRU UN SEJUR DE 18 ZILE

În bugetul pentru anul 2001 s-a prevăzut suma de 1740 de miliarde lei pentru biletele de odihnă și tratament distribuite de Ministerul Muncii și Casa de Pensii. Această sumă asigură un număr de 375.000 de bilete care vor fi distribuite județelor în funcție de necesarul acestora.

5033 DE BILETE PENTRU SEMETRUL I

„Pentru semestrul I, județul Arad a primit un număr de 5033 de bilete, din care până în 30 aprilie au fost distribuite 2473. 2470 pentru pensionari și doar 3 pentru salariații bugetari” ne-a spus **Mihai Bergea**, șeful Serviciului de execuție bugetară din cadrul Casei de Pensii Arad.

Stațiunile cele mai căutate sunt cele montane: Covasna, Felix, Herculane, Moneasa etc.

Un pensionar de stat care solicită bilet de tratament va plăti pentru cele 18 zile, 70% din valoarea pensiei. Diferența este suportată din bugetul de asigurări. De asemenea, veteranii de război beneficiază de bilete gratuite. Cazarea se face în hoteluri de una și două stele, care au încheiat un contract cu Ministerul Muncii.

BUGETARII NU SE ÎNGHESUIE

Salariații bugetari pot beneficia și ei de bilete de tratament sau de odihnă, suportând doar 50% din prețul integral. Până în prezent doar trei persoane au primit bilete, însă solicitările sunt mai numeroase pentru lunile iulie-august la concediile de odihnă.

De menționat că atât pensionarii cât și salariații au dreptul la un singur bilet pe an. Până în data de 17 a acestei luni doritorii mai pot să-și depună cererile pentru seria din 21 iunie.

Pensionarii de stat au nevoie pentru înscriere de cuponul de pensie pe ultima lună, adeverință medicală, o cerere tip și buletin de identitate. Salariații bugetari necesită în locul cuponului de pensie o adeverință cu salariul brut pe ultima lună și dovada că și-au achitat cotizația către CAS în ultimele șase luni.

Dosarul complet poate fi depus de luni până joi la camera 10 a Direcției Casei de Pensii de pe str. Gheorghe Lazăr nr. 20.

SORINA AMBRUȘ

ÎN DIVIZIA B ◆ UTA nu a putut trece de „Poli" ◆ ASA, fără speranțe în Cetatea Băniei ◆ Corvinul se scufundă, încet, dar sigur ◆ La Pădurea Verde s-a hotărât noul lider ◆ „Lanterna roșie" umilește Drobeta ◆ Cu Hada în prim-plan, Jiul trimite UFC Craiova în „zona morții" ◆ Bihorul îl bagă pe Mărginean în sperieți

Trăim sub amenințarea retrogradării

UTA - POLI TIMIȘOARA 0-0

● Stadion UTA, vreme răcoroasă, vânt, gazon bun, spectatori 3.500; **UTA:** Huțan - Panin, Buhuș (Mogoșanu, min. 67), Botiș, Zaha, Luca, Mărginean, Ciubăncan, Fabian (Porumboiu, min. 80), Turcan, Drăgan (Ianu, min. 71).

Poli: Stanciu - Diță, Tătaru, Chiță, Panaitescu, Isac (Macavei, min. 81), Pătrană, Bota (Chițescu, min. 85), Naidin, Lasme (Crișanov, min. 80), Bratu; Șuturi la poartă: 15-5, pe spațiul porții: 4-4; Raportul cornerelor: 7-0; Cartonașe galbene: Luca, Botiș, Lasme, Panaitescu, Naidin; Au arbitrat satisfăcător Mihai Ionescu (Ploiești) - la centru, Ionel Popa (Focșani) și Virgil Sterică (Iași) - asistenți. Observator federal: Victor Cicu (București).

Gluma se cam îngroașă. După un derby cenușiu, în care au ieșit în evidență doar pasiunile sportive dintotdeauna, manifestate prin duelul galeriilor rivale și foamea de puncte ce a dat naștere unei lupte acerbe, „Bătrâna Doamnă" a coborât la -6 în clasamentul adevărului. Trăim sub amenințarea retrogradării iar programul ultimelor meciuri din retur nu are darul să ne liniștească. Gândiți-vă că urmează Reșița, apoi ASA...

Partida nu a fost de un nivel spectacular ridicat, echipele sacrificând „latura artistică" în favoarea punctelor. S-a căutat lovitura decisivă - UTA dominând teritorial și punând în pericol buturile adverse, în vreme ce Poli a încercat același lucru la capătul unor contre tăioase. Din păcate, dominarea echipei arădene se va dovedi sterilă, ratându-se destule oportunități de către elevii lui Ionuț Popa, în special prin Turcan. Acesta reia balonul cu capul alături, în min. 6, replica venind din partea lui Bratu, în minutele 7 și 10. O acțiune prelungită a gazdelor rămâne fără rezultat în minutul 11, pentru ca în min. 17, șutul lui Drăgan să fie deviat de apărători. Urmează „seria Turcan" - agățat în careu, continuă faza și Stanciu respinge în corner (min. 27), la un pas de gol este blocat, irosind o mare ocazie (min. 37), reluare cu capul peste transversală (min. 40). Repriza este încheiată prin șutul peste poartă al lui Mărginean, din minutul 43.

După pauză, UTA presează. Drăgan greșește puțin ținta în minutul 50, tot el șutând defectuos în minutul 57. „Capul" lui Turcan este prins de portar, în minutul 62. Golul refuză să „cadă". Același Turcan, accidentat, revine pe teren bandajat la cap, după primirea îngrijirilor medicale. Nervozitatea crește. Contrar cursului jocului, pe contraatac, Poli are o ocazie rarisimă în min. 75 - Bota trage, Huțan respinge, Bota reia, Botiș scoate de pe linia porții, Lasme șutează și ... bară! Timișorenii prind curaj, Lasme (min. 77) și Luca (min. 82) fiind din nou aproape de gol. În ultimele minute, Mărginean intervine salutar la Crișanov. Cinci minute de prelungire. Turcan își încearcă, încă o dată, norocul printr-un șut de la marginea careului. Pe lângă...

ADRIAN HĂRȚĂU

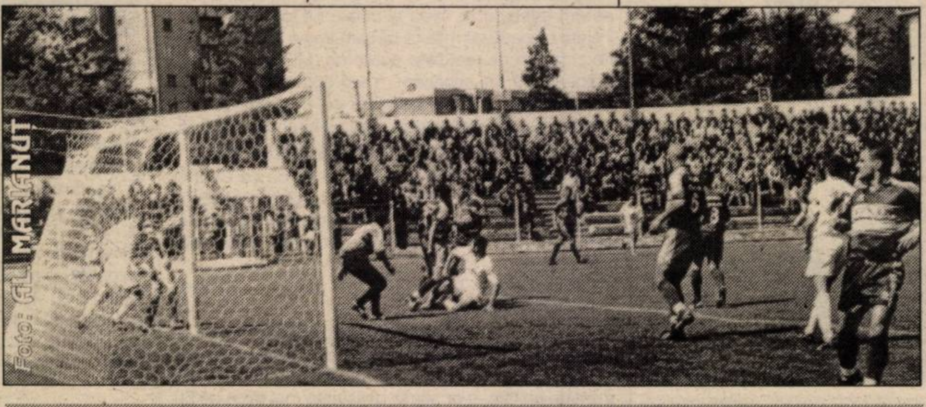

UTA nu a reușit să străpungă defensiva timișoreană.

REZULTATELE ETAPEI A XXVII

Extensiv Craiova - ASA Tg. Mureș 4-0, Pandurii Tg. Jiu - Corvinul 1-0, UM Timișoara - CSM Reșița 2-1, FCM Vâlcea - Drobeta Tr. Severin 6-1, UFC Craiova - Jiul Petroșani 1-2, Apulum A. Iulia - F.C. Bihor 1-2, UTA - „Poli" Timișoara 0-0. F. C. Baia Mare și Olimpia S. Mare au stat.

Clasamentul

1. UM Timișoara	25	16	4	5	51-21	52	(+16)
2. F.C. Baia Mare	24	15	5	4	38-16	50	(+14)
3. CSM Reșița	25	14	3	8	35-25	45	(+9)
4. Extensiv	25	12	6	7	33-22	42	(+3)
5. F.C. Bihor	25	11	6	8	25-20	39	(+3)
6. Pandurii	25	10	6	9	27-28	36	(0)
7. Olimpia S. M.	24	11	1	12	27-33	34	(-2)
8. „Poli" Timiș.	25	10	3	12	33-26	33	(-3)
9. Corvinul H.	25	10	1	14	23-28	31	(-8)
10. UFC Craiova	25	10	1	14	21-30	31	(-11)
11. F.C. UTA	**24**	**8**	**6**	**10**	**31-29**	**30**	**(-6)**
12. Jiul P.	25	8	6	11	28-35	30	(-9)
13. Drobeta	25	9	3	13	32-45	30	(-9)
14. Apulum A. I.	25	9	2	14	27-44	29	(-7)
15. ASA Tg. Mureș	25	8	4	13	27-40	28	(-8)
16. FCM Vâlcea	24	6	5	13	25-41	23	(-13)

● Inter Sibiu și Cetate Deva s-au retras din campionat.

Etapa viitoare (miercuri, 16 mai 2001): CSM Reșița - F.C. UTA, F.C. Bihor - F.C.M. Vâlcea, „Poli" Timișoara - UFC Craiova, Jiul Petroșani - Apulum A. Iulia, Olimpia S. Mare - F.C. Baia Mare, Corvinul Hunedoara - Extensiv Craiova, ASA Tg. Mureș - UM Timișoara. Drobeta Tr. Severin și Pandurii Tg. Jiu stau.

ROȘU CONTRA VIOLET

Așa cum era de așteptat, cele două galerii au purtat un duel în care au utilizat întreg arsenalul disponibil: scandări sportive și nesportive, bannere, role de hârtie, steaguri în culorile clubului și multe fumigene. La începutul meciului, în jurul galeriei „alb-roșii" s-a format un nor gros de fum. Printre bannerele anti-Poli se număra următorul: „Voi, sclavi ai Argeșului, lăsați-l pe Zambon să-și desăvârșească opera: www.ciao.Divizia B. Poli. Ro!" Imediat după pauză, cei 100 de timișoreni au început și ei să arunce cu fumigene. Finalul i-a găsit pe suporterii „viola" sărbătorind, sub atenta supraveghere a Poliției.

A. H.

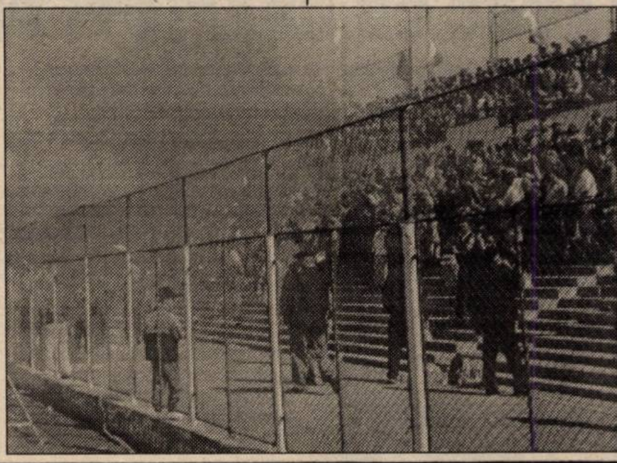

MINUTUL 91

Ionuț Popa (antrenor, UTA): „Am dominat clar, mai ales în repriza întâi. Am fost 70-80 de minute în careul lor. Dacă aveam astăzi un vârf autentic... Combinăm, ajungem în fața porții, dar nu înscriem! Nu știu, parcă și norocul ne ocolește. În ședința cu jucătorii, de la terminarea meciului, aceștia mi-au spus că se consideră singurii vinovați pentru situația creată. Eu i-am pregătit la toate capitolele. Din păcate, s-a simțit lipsa suspendaților. Pe de altă parte, unii dintre jucători nu merită să fie titulari. Este dreptul tribunei să strige ce vrea, inclusiv cuvântul demisie. Nu mă dau la o parte, nu sunt laș. Trebuie să pun lucrurile la punct."

Jean Gavrilă (antrenor Poli): „Meci de angajament, cu mare dorință de victorie. Au fost în joc situația critică din clasament și tradiția formațiilor. Deși au cam lipsit valențele tehnice, s-a luptat mult. Rezultatul este echitabil. Ambele echipe au beneficiat de ocazii. Cum am venit doar de două zile la club, nu am putut face mare lucru. Încerc să detensionez atmosfera. Meritele acestui rezultat le poartă jucătorii și conducerea. Vrem să scăpăm de griji, să nu pășim greșit pe terenul propriu. Pe UTA am văzut-o împotriva UMT-ului. Și atunci, și astăzi, în fața noastră a jucat bine. Inițial crezusem că are fotbaliști mai modești."

ADRIAN HĂRȚĂU

VOCEA TRIBUNEI

Lucian Ardelean (20 de ani): „A fost un meci foarte slab, care nu a făcut deloc cinste celor două echipe de tradiție ale fotbalului românesc. Personal, mă așteptam mai mult de la un derby UTA-Poli, în special din partea arădenilor, care, pe lângă avantajul terenului propriu, aveau mai multă nevoie de victorie. Însă cu o așa linie de atac, nu se putea mai mult astăzi. Apoi, am mai sesizat un lucru. Jucătorii „alb-roșii" nu știu să tragă la poartă. Trist!"

Silviu Matei (53 de ani): „Absențele lui Todea, Drida și Găman au cântărit decisiv în desfășurarea acestei întâlniri. S-a văzut de la o poștă că rezervele nu se ridică la nivelul titularilor. Păcat, „Poli" era o echipă de bătut dar - în momentul de față - UTA pare a nu mai avea armele necesare să încurce pe nimeni. Acum, că s-a ajuns la -6 în clasamentul adevărului, ne putem aștepta la orice, dar eu am încredere în Ionuț Popa că va reuși să redreseze situația."

Cristian Coniac (23 de ani): „Întotdeauna un meci UTA-Poli naște ambiții mari, nejustificate de data aceasta pentru că nici una dintre combatante nu și-a mulțumit suporterii. A fost un derby al suferinței, al neputinței, al cărui rezultat final din păcate îi avantajează pe timișoreni. Am devenit specialiști în ratări, care după cum se vede ne costă și încă cât."

Ioan Ienășescu (36 de ani): „Rezultatul e echitabil. S-a jucat mai mult din elan, nu am văzut o acțiune gândită din partea nici uneia dintre echipe. Atâta pot UTA și Poli în momentul de față, nu trebuie să ne supărăm pe jucători. Ei au vrut, dar nu au putut mai mult. Dacă continuăm cu acest lot riscăm ca din toamnă să evoluăm în Divizia C, ne trebuiesc neapărat măcar 3-4 fotbaliști de valoare. Cine are urechi să audă!"

Lucian Lungu (20 de ani): „A fost un joc încrâncenat, deschis oricărui rezultat. Linia de mijloc a UTA-ei a muncit mult, dar atacanții au fost ca și inexistenți. Lor li se datorează semieșecul. Aș fi vrut să asist la un spectacol fotbalistic de calitate, dar pe măsură ce s-au scurs minutele mi-am dat seama de limitele combatantelor. Totuși, nu cred că UTA va retrograda în acest sezon."

Dorel Mircea (46 de ani): „Popa Ionuț ar trebui, mai degrabă, să se ocupe de baschet. Nu se poate să joace cu Botiș și Porumboiu «vârfuri» în minutele finale ale jocului. Dacă nu mai este loc la West Petrom, îi recomand să se apuce de alpinism."

CĂLIN MNERIE

FOTBAL INTERNAȚIONAL

VIOREL MOLDOVAN A CÂȘTIGAT TITLUL CU NANTES

Germania - etapa a XXXIII-a

Bayern München-F. C. Kaiserslautern 2-1; Hertha Berlin-Bayer Leverkusen 1-1; VFL Bochum-Freiburg 1-3; Hansa Rostock-1860 München 0-0; Wolfsburg-Eintracht Frankfurt 3-0 (Dorinel Munteanu a deschis scorul în minutul 12), Energie Cottbus-Hamburg 4-2; VFB Stuttgart-Schalke 04 1-0; Unterhaching-Borusia Dortmund 1-4; F. C. Köln-Werder Bremen 1-3.

În clasament: 1. Bayern München 62 p; 2. Schalke 04 59 p; 3. Dortmund 57 p; .....16. Unterhaching 35 p; 17. Frankfurt 32 p; 18. VFL Bochum 27 p.

Franța - etapa a XXXIII-a

Auxerre-Rennes 0-1; Monaco-Lens 0-0; Nantes-Saint Etienne 1-0; Bordeaux-Sedan 2-2; Guingamp-Troyes 1-1; Lyon-Strasbourg 5-0; Marseille-Bastia 2-1, Paris S. G.-Lille 2-2; Toulouse-Metz 2-1.

În clasament: 1. Nantes 65 p (virtual campioană a Franței); 2. Lyon 61 p; 3. Bordeaux 57 p;..... 16. Toulouse 34 p; 17. St. Etienne 29 p (-13); 18. Strasbourg 29 p (-32).

Italia - etapa a XXX-a

Inter-A. C. Milan 0-6; Fiorentina-Juventus 1-3; Bari-Vicenza 2-2; Napoli-Lazio 2-4; Reggina-Parma 2-0; Roma-Atalanta1-0; Udinese-Perugia 3-3; Verona-Lecce 0-0; Brescia-Bologna 0-0.

În clasament: 1. Roma 67 p; 2. Lazio 62 p; 3. Juventus 61 p; 4. Parma 50 p; ....15. Reggina 29 p; 16. Napoli 28 p; 17. Verona 28 p; 18. Bari 20 p.

Rezultatele celorlalte partide incluse în Concursul Pronosport din 13.05.2001 sunt: Cittadella-Ravenna 1-0; Cosenza-Sampdoria 4-4; Genoa-Piacenza 1-1; Siena-Crotone 1-1.

Spania - etapa a XXXIV-a

Deportivo La Coruna-Alaves 2-1; Villarreal-Real Sociedad 1-3; Athletic Bilbao-Valladolid 1-1; Numancia-Osasuna 1-0; Malaga-Valencia 3-0; Mallorca-Celta Vigo 1-0.

În clasament: 1. Real Madrid 69 p; 2. Deportivo La Coruna 64 p; 3. Valencia 59 p;.........18 Osasuna 35 p; 19 Numancia 32 p; 20 Santander 31 p.

Cupa Angliei

În finala Cupei Angliei, ediția 2000-2001, sâmbătă, la Cardiff, Arsenal Londra-F.C. Liverpool 1-2 (0-0). **Au înscris:** Ljungberg - min. 72, respectiv Owen - min. 83 și 88. Ajunsă la a 120-a sa ediție, Cupa Angliei a fost câștigată pentru a șasea oară de F. C. Liverpool.

FOTBAL - DIVIZIA A - „URSUS"

Rezultatele etapei a XXV-a

Steaua-F. C. Național 2-1, Dinamo-Rocar 2-0, Petrolul Pl.-F. C. Brașov 0-1, F. C. M. Bacău-Gloria Bistrița 2-0, F. C. Argeș-Foresta Suceava 1-1, Gaz Metan-„U" Craiova 1-0, Oțelul Galați-Astra Ploiești 1-0, Ceahlăul P. Neamț-Rapid 1-0

Clasamentul

1. Steaua	25	14	7	4	41-27	49	(+10)
2. Dinamo	25	12	6	7	46-37	42	(+3)
3. F. C. Argeș	25	11	8	6	34-31	41	(+2)
4. F. C. Brașov	25	12	4	9	27-22	40	(+4)
5. Rapid	25	9	9	7	28-22	36	(0)
6. Petrolul	25	11	3	11	31-29	36	(-3)
7. Gloria	25	10	4	11	37-37	34	(-2)
8. Oțelul	25	9	7	9	29-29	34	(-5)
9. „U" Craiova	25	9	7	9	26-30	34	(-2)
10. Astra Pl.	25	9	6	10	30-24	33	(-3)
11. Ceahlăul	25	8	9	8	31-34	33	(-6)
12. F. C. Național	25	9	4	12	30-36	31	(-5)
13. Foresta	25	7	10	8	35-38	31	(-5)
14. Rocar	25	9	4	12	35-43	31	(-5)
15. F. C. M. Bacău	25	7	5	13	30-39	26	(-13)
16. Gaz Metan	25	3	9	13	17-29	18	(-21)

Etapa viitoare (miercuri, 16 mai 2001): Rocar-Ceahlăul P. Neamț, F. C. Brașov-Dinamo, Gloria Bistrița-Petrolul Ploiești, Foresta Suceava-F. C. M. Bacău, „U" Craiova-F. C. Argeș, F. C. Național-Oțelul Galați, Astra Ploiești-Gaz Metan Mediaș, Rapid-Steaua.

FOTBAL - DIVIZIA C

Departe de pretenţiile unui derby

F.C. TELECOM - WEST PETROM 2-1 (1-0)

Stadion „Telecom", teren bun, timp răcoros, spectatori 100. ***Au marcat:*** *Militaru - min. 32, Grad - min. 56, respectiv Piț - min. 46.*

Șuturi 17-7, pe poartă 7-3, cornere 5-2, ofsaiduri 2-1.

Telecom: *Boiț - Toma (min. 35 - Grad), Barna, Aldea, Sabou - Oprescu, Volocaru, Szillyer, Militaru - N. Mitu (min. 73 - Corinda), Ardelean (min. 56 - Petruț).*

West Petrom: *Grozav - Baciu, G. Radu, Munteanu, Nini - Boloș, Varga (min. 81 - Sârbu), Barta, Anca (min. 48 - Madoș) - Sas (min. 63 - Bene), Piț.*

A arbitrat satisfăcător: *Marcel Carabageac - la centru, ajutat bine de Florin Păunescu și Constantin Popescu - asistenți (toți din Rm. Vâlcea).*

Cartonașe galbene: *Barna, Oprescu, Grad, respectiv Nini.*

Observator FRF: *Ștefan Silaghi - Satu Mare.*

Fără prea multe virtuți tehnico-tactice s-a disputat ultimul derby arădean al acestui campionat, în Micălaca, față în față aflându-se F.C. Telecom și West Petrom. Cele două echipe au mai bifat un meci în campionat, fără pretenția de a arăta cine știe ce. Greșelile s-au ținut lanț, s-au dat pase ca în „Promoție", iar de aici nici nu putea apărea spectacol. E drept, cei din tribune nu au fost prea mulți, așa că regretul e doar a circa 100 de oameni, care au și înfruntat un vânt destul de tăios, vremea răcoroasă nefiind contracarată de faze fierbinți de joc. De altfel, din declarațiile antrenorilor rezultă destul de clar cam ce au jucat cele două formații.

Gazdele s-au impus, pentru că au fost mai bune, într-un meci slab, iar ocaziile de gol au fost mai multe ca număr trecute în contul lor. „Petroliștii" puteau specula în primul sfert de oră brambureala din defensiva „telefonistă", dar Piț a dat prea ușor cu piciorul șansei ivite. Încet, încet, elevii lui Gigi Borugă au pus stăpânire pe joc și - în min. 32 - Militaru a deschis scorul, cu un șut din unghi, la colțul lung, după o acțiune personală.

Imediat după începerea mitanului secund, Piț a marcat cu capul, la o centrare semnată Boloș, portarul Boiț având partea sa de vină, neintervenind la un metru de propria poartă.

Egalitatea nu a durat prea mult, căci Grad a dus scorul la 2-1, după un „cap" de lângă Radu George, rămas stană de piatră, în mijlocul propriului careu de 16 m. Era minutul 56.

Singurul moment delicat al partidei s-a consumat în minutul 80, când Militaru a intrat criminal la Varga, prilejuind o încăierare între Alexandru Țamboi - sărit în teren și Marius Grad, cei doi lovindu-se reciproc. De parcă nu s-ar fi întâmplat nimic, dar numai după ce și salvarea a intrat în teren, „centralul" Carabageac a dat drumul partidei, cu minge de arbitru, fără să sancționeze pe cineva. Halal!

LEO SFÂRA

Mult prea liniștit

A.C.U. ASTRA ARAD - OȚELUL ȘTEI 1-0 (1-0)

Stadion Astra. Timp frumos, vânt puternic. Spectatori: 100. Șuturi la poartă: 13-5. Șuturi pe poartă: 5-1. Cornere: 5-1. A marcat: Aslău min. 18.

Formații: A. C. U. Astra: Rusu-Bâgu, Negrilă, Oprean, Aslău (min. 75 - C. Vizitiu), Bogojel, A. Vizitiu, Folea, Plisca, Corsenti (min. 83 - Mărculescu), Pavel (min. 65 - Horga). Antrenor: Marcel Coraș. Oțelul Ștei: Câmpan-Ulică (min. 46 - Roșca), Șerb, Clepcea, Popa, Nete, Pop, Moș, Bunea, Galea, Șchiop (min. 77 - Bogdan). Antrenor: Vasile Băruța.

A arbitrat bine: Cornel Fâniță - centru; ajutat de asistenții: Ovidiu Maier și Olimpiu Simianschi (toți din Timișoara). Observator FRF: Ioan Săvulea (Tg.-Jiu).

Jucătorul meciului: Câmpan (Oțelul Ștei).

Puțină lume, adică „oamenii casei" pe „Vagonul", a înfruntat vântul tăios de sâmbătă dimineața, pentru a asista la un joc liniștit, între echipa gazdă, A. C. U. Astra și Oțelul Ștei. Victoria obținută de elevii lui Marcel Coraș s-a conturat lejer, oaspeții mulțumindu-se cu puțin: să nu ia multe și să nu se mai accidenteze vreun jucător, dintr-un lot și așa decimat de indisponibilități.

Prima acțiune mai consistentă aduce golul. **Era min. 18, când Plisca centrează și din 8 m, Aslău trimite cu umărul în poarta unui Câmpan rămas „țintuit" pe linie și 1-0**. Zece minute mai târziu, Plisca scapă singur, driblează și portarul, dar șutează peste. Finalul primei reprize aduce alte două oportunități de gol în contul gazdelor, dar „campionul" ratărilor, Plisca (min. 40) și apoi Corsenti (min. 45) îl duc la exasperare pe antrenorul Coraș.

Scenariul se va păstra și în partea a doua a jocului, cu o echipă gazdă atacând și ratând mult și o alta, cea vizitatoare, limitându-se în a plimba mingea. „Ghinionistul" Plisca îl mai nimerește odată pe portarul Câmpian (min. 61), după care tânărul Horga ratează de puțin șansa desprinderii (min. 70). Nu trec decât trei minute și „lobul" lui Aslău se încăpățânează să nu găsească ținta. Oaspeții au singurul șut pe spațiul porții, în min. 83, prin Șerb, dar și acela a fost mai mult o centrare. Pe aproape nimeni nu-l mai interesează finalul, întrebarea obsedantă fiind: **Cum s-a terminat, UTA?**

DANIEL SCRIDON

DECLARAȚII DUPĂ MECI

Gheorghe Borugă (antrenor principal - F.C. Telecom): „Campionatul e gata pentru ambele echipe. Astăzi (n.n. - sâmbătă) parcă nici ambiție nu a existat. A fost un meci de vacanță. Dacă Țamboi a văzut alt meci, să mă scuze. E foarte frumos ștrandul în Arad și tentațiile sunt mari. Nu îi poți ține pe jucători din scurt. Antrenorii sunt de vină la noi, ei dictează ritmul. Când am văzut că nu se mai poate ajunge Clujul, am lăsat-o mai moale, ce o tot întoarcem. Meciul a fost jucat de două echipe catastrofale și arbitrat de un «fluieraș» bun, care a prins - însă - o zi slabă. A fost - și el - în nota jocului."

Alexandru Țamboi (antrenor secund - West Petrom): „Se zbat conducătorii și antrenorii, pentru ca unii jucători să fie 0? Ce am văzut astăzi (n. n. - sâmbătă), nu-i atitudine. Nu am văzut un jucător care să iasă cu capul spart, nu, glumesc, dar să-l văd că s-a bătut, până la epuizare. A fost o superficialitate totală a jucătorilor. Ne-am bătut singuri, nereușind să fructificăm ocaziile avute, în special în prima parte. Apoi, pe contraatac, ne-au prins și ne-au taxat. Dacă era Ștefăligă, puteam să-i păcălim. Și așa puteam scoate liniștiți măcar un punct. Așa arbitraj nu am văzut în viața mea. El ne întărâta tot timpul. E un bramburist, a stricat tot jocul, nu știu ce a fost în capul lui."

LEO SFÂRA

REZULTATELE ETAPEI

F.C. Telecom - West Petrom 2-1, A.C.U. Arad - Oțelul Ștei 1-0, F.C. Humana Liber - Șoimii Satu Mare 1-0, Minerul Ocna Dej - Armătura Zalău 2-1, „U" Cluj - Minerul Sărmășag 3-0, Oașul Negrești Oaș - Lăpușul Tg. Lăpuș 1-0, Someșul Satu Mare - Unirea Dej 1-2. Crișul Aleșd a stat.

Etapa viitoare (sâmbătă, 19 mai 2001): Unirea Dej - F.C. Humana Liber, Minerul Sărmășag - Someșul S. Mare, Oțelul Ștei - Crișul Aleșd, Armătura Zalău - Oașul Negrești Oaș, Șoimii S. Mare - Minerul Ocna Dej, Lăpușul Tg. Lăpuș - A.C.U. Arad, West Petrom - „U" Cluj. F.C. Telecom stă.

CLASAMENTUL

1. „U" Cluj	24	18	3	3	57-13	57	(+18)
2. F.C. Telecom	24	14	5	5	55-25	47	(+11)
3. Unirea Dej	24	12	6	6	31-16	42	(+6)
4. A.C.U. Arad	23	13	3	7	38-24	42	(+6)
5. Someșul S. M.	24	11	2	11	24-29	35	(-1)
6. West Petrom	23	10	4	9	36-36	34	(+1)
7. Oțelul Ștei	23	9	4	10	30-34	31	(-2)
8. Armătura	23	9	3	11	29-33	30	(-3)
9. Negrești Oaș	23	9	3	11	33-40	30	(-6)
10. Humana Liber	23	8	6	9	24-35	30	(-6)
11. M. Sărmășag	24	7	6	11	35-40	27	(-6)
12. Tg. Lăpuș	23	6	7	10	29-45	25	(-8)
13. Crișul Aleșd	23	7	3	13	31-37	24	(-12)
14. Ocna Dej	23	6	3	14	20-45	21	(-15)
15. Șoimii S. M.	23	5	4	14	25-45	19	(-14)

Handbal feminin

TRICOUL ROȘU U.V.V.G. ARAD - CISEROM SEBEȘ 19-34 (10-17)

Sâmbătă dimineața, la Sala Sporturilor, handbalistele arădence nu au reușit să se impună în fața echipei Ciserom, care, datorită câtorva jucătoare experimentate, a obținut o victorie meritată.

Încurajată de o mică galerie condusă de Zoran Arsenov, fetele noastre încep bine partida. Mai întâi, portărița Gusbeth are două intervenții bune, iar apoi Danci își aduce echipa în avantaj prin două goluri consecutive, min. 3:2-0. Daian, cea mai bună jucătoare a oaspeților, înscrie și ea de două ori și 2-2, min. 6. Încetul cu încetul echipa din Sebeș se distanțează, pentru ca în min. 9 scorul să fie de 2-5.

Arădencele se apropie la un punct diferență (min. 12: 4-5), dar fără nici un rezultat, căci oaspetele punctează și ele. Diferența de 2-3 goluri se menține până în min. 27, când am consemnat-o pe cea mai mare, 10-16.

Pauza le găsește pe vizitatoare într-un avantaj destul de confortabil de șapte goluri, 10-17.

Din nefericire, datorită unei pene de curent, în primele 15 minute din repriza secundă se joacă la lumina naturală, însă nu la fel de clară. Fără istoric au fost aceste treizeci de minute. Greșeli și neatenții destule, atât în apărare cât și în atac ale arădencelor au făcut ca oaspetele să înscrie din orice poziție și aproape în orice moment, concludentă în acest sens fiind evoluția scorului: min. 38: 13-21, min. 48: 16-26; min. 55: 17-31. Avem spre finalul meciului o tresărire de orgoliu, Inoan și Danci înscriind de două ori, respectiv trei ori consecutiv. Degeaba, căci meciul era jucat, scor final 19-34.

Formații și marcatoare: Tricoul Roșu: Gusbeth, Danci 8, Inoan 6, Both 2, Porcolean 2, Maghiș 1, Bădărău, Tecar, M. Cozma, Isbândă, Henika, D. Cozma. **Antrenori:** T. Ionescu și E. Mandache. **Ciserom:** Dumitru, Schiau, Daian 9, Alunge 8, Lipan 6, Rus 3, Oană 3, Boaba 3, Navradi 1, Bica 1, Cărmaru, Vișan. **Antrenori**: S. Popa și V. Costea.

Au arbitrat orădenii: Carol Iagar și Dumitru Tirb.

ADELA CIOLOCOI

Fotbal juvenil

FC UTA A RATAT CALIFICAREA ÎN SEMIFINALELE C.N. DE JUNIORI MICI

Chiar dacă a obținut două victorii în ultimele partide ale „zonei" de la Timișoara, echipa de juniori mici (născuți 1986 sau mai mici) de la FC UTA a ratat calificarea în etapa semifinală a C. N. la această categorie de vârstă. Înfrângerea din primul joc, cel cu Banatul Timișoara, a contat decisiv în „ecuația" calificării. Dar, iată ce s-a întâmplat sâmbătă și duminică, în turneul disputat în orașul de pe Bega...

Ziua II

- Banatul Timișoara - CSM Reșița 3-2
- FC UTA - Corvinul Hunedoara 2-0

Au marcat: Pele - min. 69 și Susan - min. 74 (autogol).

Ziua III

- Banatul Timișoara - Corvinul Hunedoara 2-0
- FC UTA - CSM Reșița 3-1

Pentru arădeni au înscris: Petcuț - min. 61, Lionti - min. 68 și Neamț - min. 80.

Clasament final

1. Banatul Timișoara 9 p (calificată în faza superioară); 2. FC UTA 6 p; 3. CSM Reșița 3p; 4. Corvinul Hunedoara 0p.

Din păcate, elevii antrenorului Ștefan Mândru au irosit o mare șansă de afirmare pe plan național. Ar fi putut să fie mai bine și pentru: Buzna, Bâmoagă, Ionele, Pavel, Pele, Fl. Gâlcă, Hava, Herlo, Covaci, Petcuț, Stoian, Achiței, Lionti, Neamț, Bălan, Iștoc, Munteanu, Corlan, Telcean și Aștefănoaiei. Dar n-a fost să fie...

D. SCRIDON

Formula 1

COULTHARD, VICTORIOS

GROS
A PREIS
ÖST REI

Încă din startul cursei de la Spielberg (Austria), a șasea etapă a Campionatului Mondial de Formula 1, au existat probleme, patru monoposturi rămânând fixate pe grila de start. Cel mai important abandon l-a înregistrat campionul mondial en-titre, finlandezul Mika Hakkinen. Apoi, imediat după start, columbianul Juan Pablo Montoya s-a instalat în fruntea cursei, urmat de colegul său de la Williams BMW, Ralf Schumacher. Pe trei a căzut cel plecat din pole-position, Michael Schumacher.

După ce Ralf a ieșit în decor, nemaiputând relua cursa, bătălia pentru primul loc s-a ascuțit atât de tare, încât Montoya și M. Schumacher s-au acroșat, prilejuind lui Barrichello, Coulthard și Verstappen să urce pe primele trei locuri. Mai abil în cursă, imediat după schimbarea de pneuri, Coulthard (plecat de la start de pe locul 7!) a ieșit în fața lui Barrichello și așa s-a mers până la final, cu specificația că Michael Schumacher și-a revenit din șocul cu Montoya și a ajuns până pe locul 2, o treaptă în plus pe podium datorându-i-se lui Barrichello, care s-a subordonat indicațiilor echipei și cu doar câțiva metri înainte de sosire l-a lăsat pe Michael să treacă în fața sa. Așadar, „blat" ca la fotbal al celor de la Ferrari, care îl menține pe neamț în fruntea clasamentului general, la o diferență de patru puncte.

Clasamentul cursei

1. David Coulthard - 10 p.; 2. Michael Schumacher - 6 p.; 3. Rubens Barrichello - 4 p.; 4. Kimi Raikkonen - 3 p.; 5. Olivier Panis - 2 p.; 6. Jos Verstappen - 1 p.

Clasament general piloți

1. Michael Schumacher - 42 p.; 2. David Coulthard - 38 p.; 3. Rubens Barrichello - 18 p.; 4. Ralf Schumacher - 12 p.; 5. Nick Heidfeld - 8 p.; 6. Jarno Trulli - 7 p.

Clasament general constructori

1. Ferrari 60 p.; 2. McLaren - Mercedes 42 p.; 3. Williams BMW 18 p.; 4. Jordan - Honda 13 p.; 4. Sauber Petronas 12 p.; 6. BAR Honda 9 p.

LEO SFÂRA

FOTBAL DIVIZIA D

CPL - Păulişana Păuliş 1-3 (0-1)

Pe terenul din Grădişte, Păulişana a ştiut să speculeze la maximum lipsa de experienţă a tinerilor fotbalişti-gazdă. Omul meciului a fost Ceh, care a reuşit „hatt-trick-ul" în minutele 9, 48 şi 51, tranşând soarta disputei. Lemnarii s-au stins încet după primul gol, până atunci trecându-şi în cont două-trei ocazii. Cum „decarul" Ceh a deschis, însă, scorul pe contraatac, descurcându-se bine între doi fundaşi, apoi şutând pe lângă portar, jocul va fi în continuare controlat de vizitatori. Păulişenii vor avea şi două bare, prin Nicoară şi Ianoş. Servit de Gherga, Ceh va face şah-mat, în alte două rânduri, defensiva CPL-ului. Sapota reduce din handicap în min. 68, din lovitură liberă. Localnicii au şi ei o bară, dar scorul nu se mai modifică până la final.

CPL: Popa-Pătroi, Doţa, Terpea (Rozniciuc), Mateş, Muscan, Alb, Sapota, Brandais (Braiţ), Katona (Dereştean), Păiuşan.

Păulişana: Duc-Niţu, Krafcic, Sârbu, Olariu, Orban, Gherga, Ianoş, N. Ardelean, Ceh, Nicoară.

A arbitrat Emil Arsa, asistat de Claudiu Tripa şi Nicuşor Forton.

ADRIAN HĂRŢĂU

Crişul Chişineu Criş - Tricotaje Ineu 1-4 (0-4)

Au marcat: Cherecheşi - min. 90, respectiv Pap - min. 6, 15 şi 41, Balaci - min. 29

Crişul: Susan - Chiş, Gagea, I. Mihoc, Balint, Blăje-Lazea, Lasc, Buteriţă, Bembe-Şt. Mihoc. **Au mai jucat**: Vinter, Cherecheşi, Gabor. **Antrenor**: Gheorghe Feke.

Tricotaje: Dulhaz-Kocsis, Weirer, Cristea-Molnar, Abrudean, Pap, Munteanu-Georgiu-Pantea, Balaci. **Au mai evoluat**: Radu Huţu, Goldiş, Avram, Cimbrea. **Antrenor:** Alexandru Gaica.

Au arbitrat: Florin Dumitru - centru, ajutat de Ovidiu Haţegan şi Mircea Toderici - asistenţi.

Observator A. J. F.: Constantin Sfârlogea

● Galop de sănătate al liderului, care după un avantaj liniştitor luat în prima repriză, nu a mai forţat în partea a doua a jocului, dând posibilitatea echipei gazde să arate ceva fotbal. ● Deşi evoluează la mijlocul terenului, Tibi Pap şi-a demonstrat din nou calităţile de golgeter prin cele trei puncte reuşite în poarta lui Susan ● Tricotaje Ineu este la barajul de promovare în divizia C, în timp ce Crişul Chişineu Criş stă pe un loc călduţ la mijlocul clasamentului.

M. C.

Frontiera Curtici - Gloria Arad 1-4 (0-3)

Startul de meci este halucinant pentru gazde: Băd prinde un şut din careu, în minutul 2 şi întâlnirea începe - practic - de la 0-1. Oaspeţii speculează spaţiile largi din apărarea curticenilor, iar în minutul 18 este 0-2, când Băd l-a deschis pe Bota, iar acesta - suspect de liber - nu a putut rata, fiind singur cu Dobra.

Curticenii sunt în corzi, iar în minutul 27, Bârlă, din pasa neobositului Băd, punctează pentru 0-3. Partida este jucată, iar apatia din mitanul secund este salvată doar de finalul jocului, ceva mai animat. Moţiu - cu un şut din marginea careului mare - reduce diferenţa: 1-3. Concluzia partidei o scrie Fâşie, zece minute mai târziu: 1-4, iar spectatorii părăsesc consternaţi tribuna.

În min. 90, Moţiu obţine un penalty, pe care Berar îl ratează, dar soarta partidei era jucată încă din prima parte.

Curtici: Dobra - S. Suciu (Călin), Crişan, Cotuna, D. Suciu, Bilan, Oiţă, Moţ (Berar), Nescovici (Moţiu), Burtea.

Gloria: Malec - Bucur, Oros, Craşovschi, Fâşie, Iftimie, Bârlă, Olteanu (Maier), Vlad (Giulău), Bota, Băd (Pop).

Au arbitrat: P. Zau - la centru, M. Vida şi M. Toderici jr. - asistenţi.

Observator AJF: Nicolae Ardelean.

La juniori: 1-2.

SORIN CAZAN

A.S. Romvest - Şoimii Lipova 3-2 (2-0)

Au marcat: Fritea (min. 18), Negrea (min. 37), Cioară (min. 80 din penalty) respectiv Lăcătuş (min. 52) şi Constantinescu (min. 61)

Romvest: Ciornei-Cioară, Maliţa, Radu, Scrob, Roşu, Ponta (Gligor), Tisza, Nădăban (Moţ), Fritea, Negrea (Clepe). **Antrenor:** Mihai Roşca.

Şoimii: Leric-Bordea, Belejan, Stei (Madoşa), Deffert, Anghel, Lăcătuş, Constantinescu, Ghiţă (Petrescu), Ilioni, Pop. **Antrenor:** Mihai Ţârlea.

Au arbitrat: Doru Herţeg, Vasile Toderici, Nicolae Dehelean

Observator AJF: Dorin Vătran

O partidă controlată în cea mai mare parte de tinerii jucători ai Romvestului, Lipova preferând arma contraatacului. Acesta a fost de altfel şi scenariul primelor patruzeci şi cinci de minute, cu gazdele construind atac după atac, iar oaspeţii încercând să stopeze ofensiva elevilor lui Ole Roşca. Lucru reuşit doar până în min. 18, când Fritea a reuşit deschiderea scorului, după o fază în care Lipova a acuzat ofsaid. Până la pauză, cei de la Romvest îşi vor majora avantajul, în min. 37 Negrea speculând o nesincronizare a apărării „şoimilor", iar majoritatea celor de pe margine îşi puneau deja doar problema scorului.

La reluare însă, raidurile oaspeţilor devin mai periculoase şi în numai zece minute jucătorii lui Mihai Ţîrlea înscriu de două ori. Mai întâi prin Lăcătuş, în min. 52, care a reluat mingea cu capul din careul mic şi Constantinescu, în min. 61, cu un şut de la aproximativ 12 metri.

Deşi acuză primirea celor două goluri, gazdele forţează şi după câteva ratări monumentale reuşesc golul victoriei, cu zece minute înainte de final. Atunci, Cioară este faultat în careu de Constantinescu, tot el execută penalty-ul, stabilind şi scorul final, 3-2.

FLORIN COITA

Rezultatele etapei

Frontiera Curtici - Gloria Arad 1-4, Crişul Ch. Criş - Tricotaje Ineu 1-4, CPL Arad - Păulişana Păuliş 1-3, Romvest - Şoimii Lipova 3-2, Tricoul Roşu - Victoria Nădlac 3-0 (f. j.), Şiriana Şiria - Comera 2-1. „U" Arad şi Şoimii Pâncota au stat.

Etapa viitoare (sâmbătă, 19 mai 2001): Victoria Nădlac - Crişul Ch. Criş, „U" Arad - Comera, Tricoul Roşu - Şiriana Şiria, Gloria Arad - Şoimii Pâncota, Păulişana Păuliş - Romvest, Tricotaje Ineu - Frontiera Curtici. Şoimii Lipova şi CPL stau.

CLASAMENTUL

1. Tricotaje Ineu	26	23	2	1	67-13	71 (+29)
2. Gloria Arad	26	17	3	6	71-24	54 (+15)
3. Frontiera Curtici	26	16	5	5	67-30	53 (+14)
4. A. S. Vladimirescu	26	14	1	11	42-40	43 (+4)
5. Şiriana Şiria	26	13	3	10	54-38	42 (+3)
6. Şoimii Pâncota	26	12	6	8	48-35	42 (+3)
7. Romvest	26	13	2	11	45-27	41 (+2)
8. Comera	26	12	4	10	71-36	40 (+1)
9. Crişul Ch. Criş	26	11	2	13	28-48	35 (-2)
10. „U" Arad	26	11	1	14	32-42	34 (-5)
11. Victoria Nădlac	26	11	1	14	39-61	34 (-5)
12. Şoimii Lipova	26	8	7	11	26-33	31 (-8)
13. Tricoul Roşu	26	8	6	12	37-36	30 (-9)
14. CPL Arad	26	7	3	16	24-69	24 (-15)
15. P. Păuliş	26	6	4	16	27-67	22 (-17)
16. Crişana Sebiş	26	1	0	25	18-99	3 (-36)

● *A.S. Vladimirescu s-a retras din campionat*

● *Crişana Sebiş a fost exclusă din campionat*

CAI PUTERE ŞI ADRENALINĂ PE AEROPORTUL DIN ARAD

● *Prima etapă a C.N. de motociclism viteză*

AEROPORTUL ARAD

Foto: V. MUSCA

Robert Mureşan a câştigat la clasa juniori III, pe o motocicletă „Polini"

Duminică dimineaţă, pe o vreme superbă de primăvară, toate drumurile au dus spre Aeroportul Internaţional Arad. Peste 5000 de pasionaţi ai sportului cu motor sau doar curioşi au ţinut să asiste la prima etapă a Campionatului Naţional de motociclism viteză. Organizat de „Las Vegas" Arad, în colaborare cu federaţia de specialitate, concursul a fost extrem de spectaculos, caii-putere ridicând adrenalina celor prezenţi.

Pe traseul special amenajat, cu o lungime de 1390 m, s-au întrecut rând pe rând juniori şi seniori de la clasele mici, iar apoi la 125 cmc, 250 cmc, 50 cmc sport, super-sport, super-bike şi super-moto. La această din urmă clasă, unde motocicletele de cros sunt prevăzute cu gume de autovehicule, cursa s-a desfăşurat în premieră. Între două clase a mai avut loc şi o demonstraţie de karting a sportivilor de la Las Vegas Racing Team Arad. Apropo de karting, în curând, în oraşul nostru se va da în folosinţă o pistă internaţională de karting multifuncţională (concursuri şi agrement).

Cu rezultatele tehnice ale tuturor claselor şi declaraţii interesante, vom reveni în ziarul nostru de mâine.

DANIEL SCRIDON

ON
ON CLINIC LTD
CENTRU MEDICAL INTERNATIONAL

Rezolvarea sigură a problemelor de
DINAMICĂ SEXUALĂ MASCULINĂ
prin intermediul Clinicilor ON
in Timişoara

O viaţă sexuală completă !

O viaţă sexuală completă este o cheie importantă pentru funcţionare sănătoasă sub toate aspectele vieţii, mai ales în relaţia dintr-un cuplu.
Dacă există o problemă, este mai bine să te ocupi de ea imediat şi să nu o ignori.

Îmbunătăţirea vieţii sexuale

La Clinicile ON există o singură specialitate: Îmbunătăţirea vieţii sexuale, fapt pe care îl realizăm în mod excelent şi profesionist.
Dacă aveţi impresia că frecvenţa relaţiilor sexuale ale dvs. şi ale partenerei dv. nu vă satisface sau nu o satisface, dacă vă deranjează unul din fenomenele cunoscute fiecărui bărbat: ejaculare precoce, erecţie slabă, sau impotenţă în orice stadiu, acesta este momentul să vă adresaţi CLINICILOR ON şi să vă rezolvaţi problema.

- Camere de aşteptare private şi asigurarea discreţiei pacientului este garantată.

Timisoara : 056-134.888
Bucuresti : 01-311.19.29
Baia Mare : 062-433.303
Iasi : 032-113.022

„UITE-LE, UITE-LE, UITE CAMPIOANELE!”

Fără prea multe cuvinte, iată-le pe cele 12 campioane ale Aradului, nimeni altele decât minunatele jucătoare de la Baschet Club ICIM Arad, campioana României la baschet feminin - ediția 2000/2001...

Ancuța Stoenescu

Andra Mandache

Alesya Belevich

Oana Lateș

Carmen Nastor

Cristina Matei

Anne-Marie Părău

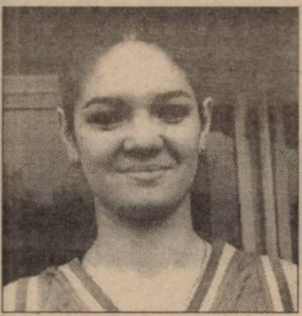
Ioana Grecu

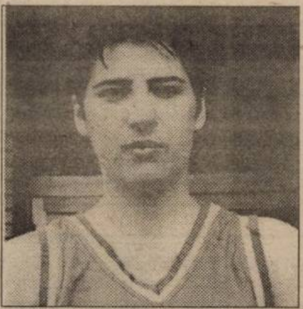
Olga Iaroșka

Dana Sandu

Bianca Drăguș

Natașa Tretiak

Și ei au pus umărul...

Cei de mai jos și-au adus contribuția într-o mai mică sau mai mare măsură la cucerirea celui de-al patrulea titlu național consecutiv. Merită și ei felicitări.

George Mandache - antrenor

Ghiță Vesa - maseur

Stelian Văduva - manager

Ioan Faur - președinte

BANCHETUL CAMPIOANELOR

Avanpremieră la un foto-reportaj trăsnet...

▼ Ca oricare club care se respectă, Baschet Club ICIM Arad a organizat vineri seara, la restaurantul Hotelului Central banchetul campioanelor. Peste 100 de invitați au ținut să închine un pahar, cu echipa campioană a baschetului feminin românesc, într-o atmosferă destinsă. ▼ Cei mai punctuali s-au dovedit a fi reprezentanții mass-mediei locale ▼ Echipa în frunte cu căpitanul ei, Bianca Drăguș a intrat în sală în aplauzele asistenței, președintele Consiliului Județean, Caius Parpală întâmpinând-o cu un imens coș cu flori. ▼ Dacă prefectul județului Gheorghe Pele a lipsit motivat de la acest eveniment monden, despre primarul Dorel Popa n-am aflat nimic ... ▼ Jucătoarele au luat ochii aistenței cu toaletele și frizurile, din pas cu moda. Fetele de la BC ICIM s-au dovedit a fi campioane și la ... dans. Unde ele au dat tonul și au ținut isonul. ▼ Nu au lipsit nici dedicațiile muzicale pe placul unora: „patriotice“, pentru președintele Faur și „manele“ de la Constanța, pentru managerul Văduva. ▼ Pe la vreo 2,00 dimineața s-a terminat băutura. Nu toată, ci doar vinul: Alb și roșu. Ori, cel puțin așa ne-au spus „obosiții“ ospătari de la „Central“. Noi nu credem că proviziile organizatorilor s-au terminat așa de repede. Ci, cheful de muncă al unora. Cei inspirați s-au mutat la mese cu vin, în timp ce alții au plecat, tiptil-tiptil spre casă...

INVITATUL FĂRĂ VIN(Ă)

Hai să-ntindem hora mare..., hora campioanelor.

Fotografii de **VIOREL MUSCA**

În prezența conducătorilor „de la centru“

BASCHETBALIȘTII „PETROLIȘTI“ AU LUAT PRIMELE DE OBIECTIV

■ Renegocierea contractelor va începe la sfârșitul acestei luni

Hotelul „Residence“ a fost - sâmbătă seara - gazda Conferinței de presă prilejuită de premierea baschetbaliștilor de la West Petrom. Întreg lotul de jucători și staful tehnic a intrat în posesia primelor de obiectiv și a salariului pe luna aprilie. Premierea a fost făcută de către Liviu Luca - liderul „sindicaliștilor“ din Petrom - dar sumele nu au fost date publicității. De fața s-au mai aflat Florin Bercea - președintele Ligii Asociațiilor Sportive din Petrom, Dan Gabriel Boric - președintele clubului West Petrom și președintele secției de baschet de la West Petrom, Dinu Puf.

Dintre jucători, a lipsit Marjanovic, acesta fiind plecat, cu bani cu tot, în Iugoslavia, unde a fost naș.

„Băiat de băiat“, Liviu Luca a spus printre altele: „Suntem campioni, împotriva tuturor..Noi suntem teribili de impresionați de mărimi.“ Către jucători, el a zis: „Mi-am dat seama că sunteți petroliști adevărați. Ați reușit să cuceriți titlul, chiar la mine, la Ploiești. A fost o mare bucurie pentru noi. Să știți că mi-am dorit foarte mult să bateți la Ploiești. Să vă vedem în cupele europene.“ Iată și trei „perle“ ale aceluiași Liviu Luca: „Pentru un domn Dragan, nu-l cunosc (n.n. - în momentul citirii numelui de pe plicul cu „verzișori“, luați ca primă); Vreau să câștigăm și campionatul următor, căci e un lucru simplu, ne-am învățat cu el; Nimeni, în afara echipei, nu a luat bani. Deși e ceva ilogic, noi românii așa suntem, ilogici“.

În altă ordine de idei, dl. Luca a mai spus: „În sezonul următor, echipa arădeană va beneficia de cel puțin aceleași condiții. Sumele care au intrat acum în buzunarele jucătorilor sunt mai mici decât meritele care le au după cucerirea titlului. O anumită creștere a bugetului este normală. Vreau să vă spun că - deocamdată - nu s-au început negocierile pentru prelungirea contractelor cu antrenorul Petricevic și cu jucătorii. Acest lucru se va întâmpla în perioada 29-31 mai. Jucătorii trebuie să știe că pot ieși la pensie de la Petrom. După ce câștigăm campionatul de anul viitor, ne vom întâlni tot aici.“

Pe lângă banii oferiți jucătorilor, GPS, prin directorul Ionel Alexandru, va oferi echipei, zilele următoare, 50 de milioane, recompensă pentru titlul cucerit.

Mult mai liniștiți după primirea plicurilor cu bani, jucătorii de la West Petrom, intră acum în vacanță, iar câțiva dintre ei așteaptă renegocierea contractelor.

Într-un număr viitor al ziarului nostru vom publica un interesant interviu cu celălalt șef „de la centru“, președintele Ligii Asociațiilor Sportive din Petrom, Florin Bercea.

LEO SFÂRA

S.C. INSTAL IMPEX S.R.L.

Importator direct

Comercializează

- MINICENTRALE ȘI CAZANE DIN FONTĂ BOSCH -GERMANIA
- RADIATOARE OȚEL DUNAFERR - UNGARIA
- ȚEVI ȘI FITINGURI DIN CUPRU SANCO-GERMANIA
- ȚEVI ȘI FITINGURI Pe X Al Pe HENCO - BELGIA
- BATERII ȘI ROBINETĂRIE KLUDI - GERMANIA
- REZERVOARE SE SEMIÎNĂLȚIME LAGUNA, VISION - SLOVENIA
- SISTEME DE INSTALAȚII GEBERIT - ELVEȚIA
- RACORDURI FLEXIBILE FLEXITUB - SPANIA
- CĂZI DE BAIE KALDEWEI - GERMANIA
- SCULE ȘI DISPOZITIVE ROTHENBERGER - GERMANIA
- CONTOARE ZENNER

VĂ MAI OFERIM:

- țeavă și fitinguri PVC,
- țeavă și fitinguri polietilenă,
- obiecte și accesorii sanitare,
- tuburi izolatoare,
- fitinguri zincate,
- fitinguri GEBO,
- cădițe și cabine de duș.

PRODUSE
DE CALITATE
LA PREȚ DE
IMPORTATOR

DEPOZIT: STR. A. ȘAGUNA NR. 29 TEL: 211.292, 213.172
MAGAZIN: STR. EPISCOPIEI NR. 24, TEL: 270.091

(2059901)

MIRADA construct

Comercializează

- CIMENT, VAR, ADEZIV, IPSOS, CIMENT ALB;
- PRAF DE MARMURĂ, MOZAIC;
- PLACĂ GIPS CARTON, TAVANE CASETATE, SISTEME COMPLETE DE PROFILE pentru pereți despărțitori și TAVAN **RIGIPS**
- **BCA**, CĂRĂMIDĂ EFICIENTĂ **POROTHERM** toate dimensiunile
- TERACOTE, CĂRĂMIDĂ DE ȘAMOTĂ.
- MEMBRANE HIDROIZOLATOARE VILLAS, BITUM, CARTON ASFALTAT
- TABLĂ ZINCATĂ, OȚEL BETON, PLASĂ SUDATĂ, SÂRMĂ ZINCATĂ, SÂRMĂ NEAGRĂ, SÂRMĂ GHIMPATĂ
- ȚEVI DE **PVC**, ȚEAVĂ POLIETILENĂ
- ȚIGLĂ GLAZURATĂ IMPORT UNGARIA, ȚIGLĂ DE BETON, PLĂCI AZBOCIMENT, PLĂCI ONDULATE
- ȘINDRILĂ BITUMINOASĂ diferite culori
- VOPSELE LAVABILE, VOPSELE pentru metal și lemn, ARACET.
- VATĂ MINERALĂ ȘI BAZALTICĂ în plăci și rulouri, FOLIE DE MANSARDĂ
- FERESTRE DE MANSARDĂ **VELUX**
- POLISTIREN EXTRUDAT ȘI EXPANDAT
- SISTEME DE RIGOLE pentru prelucrarea apelor pluviale **ACO**
- PARCHET, PODELE

DEPOZITE

- Str. Poetului nr. 95 telefon 057-243.490
- Gara CFR ARAD telefon 057-270.960
- Calea Timișorii telefon 057-278.800
- Str. Andrei Șaguna nr. 81 telefon 057-285.377

(5915802)

Tămăduitoarea Harului Sfânt, DOAMNA TAMARA, se află în Arad pentru a ajuta lumea cea de bună credință.

Sunt Alexandru, din Arad, sunt doctor chirurg în Arad. Prin intermediul acestui ziar vreau să îmi fac viața publică în speranța că voi ajuta și pe altcineva. Deși aveam o meserie frumoasă, aveam numai probleme. Nu mai aveam pace nici trupească și nici sufletească, nici spor și în fiecare zi discuții cu soția. Am umblat prin biserici dar în zadar. Într-o zi întâmplător am citit într-o revistă Paranormal redactată de domnul Ion Țugui și am hotărât să mergem la ea. Prin descântecele ei mi-a schimbat viața în bine, mi-a redat sporul, pacea, înțelegerea, sunt din nou un om fericit. Apelați cu încredere.

Sunt Tiberius. Mulțumesc d-na Tamara. M-a lecuit, ce nu mai speram, mi-a dezlegat cununiile și m-a scăpat de patima beției.

Sunt Robert, din Arad. Mii de mulțumiri Doamnei Tamara. M-a vindecat de impotență, de care sufeream de mult timp.

Sunt Anonim. Mii de mulțumiri D-na Tamara. M-a lecuit de epilepsie, ce doctori și preoți nu mi-au găsit leacul. Acum mă simt și eu ca ceilalți oameni. Mii de mulțumiri Tamara. Ea are putere și leacuri. Vindecă impotența, beția, gelozia, dezleagă cununii, împreunează cupluri, aduce sporul, pace trupească și sufletească, redresează firmele, face o atmosferă frumoasă lângă cei dragi.

Relații la telefoanele: 260944; 093.421.156.

(5915754)

Cu noi mai puteți calatori in:

Austria, Iugoslavia, Ungaria

Germania, Franta, Suedia, Spania,

Nou! DIRECT BOLOGNA-FIRENZE-ROMA!

LINIE DE AUTOCAR INTERNATIONALA

ATLASSIB

Zilnic

ROMANIA

Constanta-Suceava-Iasi-Roman
-Bacau-Braila-Bucaresti-Ploiesti
-Brasov-Fagaras-Sibiu-Cluj-Sebes
-Deva-Lugoj-Timisoara-Arad

ITALIA

Udine-Padova-Bologna-Firenze
-Roma-Napoli-Salerno-Taranto
Ravenna-Rimini-Pesaro-Ancona
-San Benedetto del Tronto-Pescara
-Foggia-Bari-Vicenza-Verona
-Brescia-Bergamo-Milano-Torino

Informatii si rezervări: Arad: 057 / 251871

www.verena.ro/atlas

SC TRICOTAJE INEU SA

Angajează:

CONFECȚIONERI CALIFICAȚI ȘI NECALIFICAȚI

Societatea asigură salar atractiv, bonuri de masă

Inf. la telefon 057 - 511969 int. 38.

(Ag. Ineu 6558170)

S.C. TRANSDARA S.A. ARAD

VINDE prin LICITAȚIE PUBLICĂ următoarele mijloace fixe:

1. **AUTOBUZ IKARUS - 5 BUC.**
2. **AUTOBUZ ROMAN RDT 111 - 1 BUC.**

Licitatia se desfăsoară în data de 19.05.2001 ora 10 la sediul firmei din str. L. Rebreanu nr. 95. Licitatia se va repeta în fiecare sâmbătă până la epuizarea stocului.

Informatii suplimentare la tel. 256 308, 256 309.

LICITAȚIE

S.C. MONTAVID SERV S.R.L. ORADEA

lichidator al S.C. COMFRUCT S.A. LIPOVA, cu sediul în str. Lugojului nr. 6, Lipova, jud. Arad, scoate la licitație publică cu strigare, următoarele active:

Fermele 7, 8, 15 - ferme pomicole
Ferma 16, 20 - cultură mare
Ferma 17 - ovine Șiștarovăț
Ferma 19 porcine Barațca
Ferma 20 - baracă
Ferma 21 - numai teren incintă
Ferma 22 porcine Lipova
Depozit frigorific Neudorf
Carmangerie nouă
Secția cercetare
Sector mecanic
Sector construcții
Sediu central
Cantina Neudorf
Distilerie + teren aferent sectorului lactate
Utilajele aferente Secției sucuri

Licitația va avea loc în data de 5 iunie 2001, ora 10, la sediul societății, str. Lugojului nr. 6, Lipova, jud. Arad. FĂRĂ taxa de participare.

Caietele de sarcini și condițiile de licitație se pot procura cu cel târziu 24 de ore înaintea licitației, de la sediul societății.

În caz de neadjudecare licitația se va relua în data de **12 iunie 2001**. Informații la tel: 057-257143.

S.C. AGRIROM S.R.L

Se vinde:

Ultracentral - zonă rezidențială

Clădire compusă din spații pentru birouri 430 mp suprafață construită, spațiu pentru locuință 170 mp suprafață construită, dotate cu:

- centrală telefonică proprie, conectată la 8 linii telefonice exterioare Romtelecom, 4 linii telefonice exterioare Dialog, 21 linii telefonice interioare, 2 aparate fax
- rețea de calculatoare compusă din 16 calculatoare și un calculator independent
- 2 copiatoare
- mobilier ultramodern import Italia
- centrală gaz echipată cu cazane Vaillant complet automatizată
- curte amenajată
- sistem de alarmă
- finisaje deosebite

Informații la tel. 057/250880, zilnic între orele 10-16.

LICITAȚIE

EUROCONSULT

Arad, str. Gheorghe Popa nr. 7, tel/fax: 057-257.143

lichidator al **S.C. ARLEFRUCT S.A. ARAD**, cu sediul în str. 6 Vânători nr. 1-3, Arad, scoate la licitație publică cu strigare, următoarele active:

Depozit Central - Arad
Depozit gară - loc. Grăniceri
Depozit gară - loc. Șimand
Sere Șimand - loc. Șimand
Depozit gară - loc. Sântana
Secție de producție Sântana

Licitația va avea loc în data de 6 iunie 2001, ora 10, la sediul societății, str. 6 Vânători nr. 1-3, Arad. Caietele de sarcini și condițiile de licitație se pot procura cu cel târziu 24 de ore înaintea licitației, de la sediul societății lichidatoare, str. Gh. Popa nr. 7, ap. 1, Arad.

În caz de neadjudecare licitația se va relua în data de 13 iunie 2001. **Informații la tel: 057-257143.**

BIROTICĂ

Leximis

Splaiul Gen. Gh. Magheru Bl. 329B (Micalaca)
Tel/Fax: 057 270111, 270100 - Arad

Importator de aparate de numărat bancnote

opțional:
-cu detector ultraviolete
-cu detector magnetic

Posibilitate de fractionare si adunare

CĂUTĂM DISTRIBUITORI

89-15-15
SEX TOTAL
SUNĂ ACUM!
in direct!!!
NON STOP
1 minut
INTERZIS MINORILOR

Ministerul Finanțelor Publice
Direcția Generală a Finanțelor Publice a județului Arad
Administrația Finanțelor Publice a municipiului Arad
Arad, B-dul Revoluției nr. 77

Publicație de vânzare
Anul 2001, luna mai

În temeiul art. 55 din O. G. 11/1996 privind executarea creanțelor bugetare, se face cunoscut prin prezenta că în ziua de 25, luna mai, anul 2001, se vor vinde la sediul societății din Arad, str. Orșovei, nr. 6, prin licitație publică următoarele bunuri mobile aparținând debitorului S. C. I. Laptelui S.A.:

Denumire bun mobil:	**Prețul de pornire cf. art. 57 din O.G. 11/1996 (fără TVA)**
Autocisternă lapte Aro	500.000 lei
Autofurgon izoterm	30.000.000 lei
Autocisternă Aro 320	22.000.000 lei
Autocisternă lichide	15.000.000 lei
Autoșasiu 8135	10.700.000 lei
Autoșasiu 8135	10.000.000 lei
Autocisternă carburanți 8135	35.000.000 lei
Autofurgon frigorific	20.000.000 lei
Autoșasiu amenajat	10.000.000 lei
Dacia 1310 TLX	8.000.000 lei
Autocisternă lichide	15.000.000 lei
Autoșasiu 8135	18.000.000 lei
Autoșasiu 8135	16.000.000 lei
Autoșasiu 8135	17.000.000 lei
Autoșasiu 8135	16.000.000 lei
Cisternă lichide alimentare	55.000.000 lei

Mențiuni:

Informații suplimentare se pot obține zilnic, între orele 8-10 la sediul Administrației Finanțelor Publice a municipiului Arad, B-dul Revoluției nr. 77, camera 26 precum și la sediul debitorului S. C. I. Laptelui S. A. din Arad, str. Orșovei nr. 6.

Director,
Petru Haș

S.C. ADONISINODA S.R.L.

Str. Scărișoarei nr. 78,
tel. 289.846, 275.823

Execută: lucrări și construcții civile și industriale, hale metalice, hidroizolații.

Comercializează materiale de construcții (ciment, var, BCA, gleturi, adezivi, profile, binale, vopsele, lacuri etc).

(1834536)

SENSIBLU

lanț de farmacii cu capital francez, angajează:

Farmaciști

pentru farmacie circuit deschis.
Activitatea se desfășoară în Arad.
Se oferă mediu de lucru occidental, posibilități de dezvoltare personală și pachet salarial motivant.
Mai multe informații la,
tel. 095-115-405 sau 01/312-8991.

SOC. COM. MODA S.A. ARAD

angajează

CONFECȚIONERI
calificați și necalificați

cu studii minime școală generală în vederea calificării la locul de muncă.

UNITATEA ASIGURĂ
salar de încadrare atractiv + 10% spor condiții grele + spor vechime + tichet masă.

INFORMAȚII SUPLIMENTARE
la telefon: 256.265, interior 120.

(5915892)

S.C. TEPRO VEST HOLDING S.A.

VINDE

- Țevi instalații (negre și zincate) 1/2 - 4D
- Toată gama de produse laminate ➤ Oțel rotund
- Bare trase - pătrate - hexagon
- Plasă sârmă, tablă și electrozi
- Oțel beton D 6 - 25 ➤ PC 52 D8 - 32
- Ciment ➤ Var ➤ BCA ➤ Cuie și plasă rabiț
- Plasă sudată 4, 5, 6

TRANSPORTĂM MARFĂ 10-20 T

Vindem BCA și ciment la preț de furnizor + transport.
ARAD, str. Câmpurilor nr. 3 tel. 057 - 289924

Vestita prezicătoare a magiei albe

VALERIA

S-a reîntors, la cererea arădenilor, cea mai puternică vrăjitoare adevărată, VALERIA, aleasă în topul 2001.

Ea lucrează cu magia albă, cu har și putere divină.

Este în Arad pentru a rezolva numai problemele dumneavoastră, ea este capabilă de a birui răul în bine, ea dezleagă cununii, dezleagă blestemele, lecuiește beția, gelozia, epilepsia, impotența, alungă răul, aduce spor și prosperitate în casele și în afacerile oamenilor, vindecă boli de piele, crează o atmosferă plăcută lângă cei dragi.

Nu ezitați și sunați cu toată încrederea la telefon 094-288220.

(5915755)

ANTON - INDUSTRIES S.R.L.

Firmă cu profil textil

Parteneriat cu Benetton S.P.A. confecții pulovere, caută personal calificat pe kett și remaiat și necalificat (calificare la locul de muncă).

Persoanele interesate sunt rugate să vină la sediul firmei din Calea Aurel Vlaicu km 550 ST6 (vizavi de Hipodrom).

Telefon 095/398905.

(5915752)

PORNO SHOW
Vreau ceva...
Live
891.393
1 minut
DOAR PENTRU ADULTI

Vrei să-ți cumperi o mașină, un apartament, dar nu ai suficienți bani?

Grupurile de cumpărători, organizate de

S.C. PRO-DOMUS S.A.

oferă împrumuturi pe 10 ani cu comision 4% pe an, și pe 3 ani cu comision 10% pe an.

Informații la
tel. 057/254399
Str. I. C. Brătianu nr. 11
(fosta 30 Decembrie)

(5914976)

EXCLUSIV AL - PLAST SRL ARAD
PRODUCE ŞI MONTEAZĂ

USI SI FERESTRE DIN PVC ŞI ALUMINIU
cu geam TERMOPAN, PANEL sau MDF

ARAD, Str. Pădurii 91 A, Tel: 210280

CONSTRUCTION HOUSE S.R.L. Arad

VINDE EN-GROS ŞI EN-DETAIL ÎN DIFERITE VARIANTE ŞI TERMENE DE PLATĂ:

☞ MOBILIER BAIE IMPORT ŞI OBIECTE SANITARE

☞ Uşi, ferestre, pal, placaj, duşumele, lambriuri cât şi toată gama deMATERIALE DE CONSTRUCŢII prin depozitele din

ARAD,Str. Pădurii nr.49 şi 91/A Tel: 254457 şi 214633

VÂNZĂRI APARTAMENTE O CAMERA

Vând garsonieră, confort I, parter, Micălaca zona 300. Informaţii telefon 288875, după ora 12. (10374)

Vând garsonieră confort I, etajul II, îmbunătăţită, mobilată, lângă Piaţa Soarelui, preţ convenabil. Telefon 093.436.802; 275336, 241970. (10402)

Vând apartament una cameră + garaj, 6 Vânători. Telefon 095.232.519. (10545)

Vând garsonieră confort I, zona Vlaicu, superaranjată. Telefon 247622, 094.957.298. (10404)

Vând rapid garsonieră, bl. Z6, Vlaicu. Telefon 057-250976, 094 645 899. (10901)

Vând apartament 1 cameră, modificat, central, et. II. Telefon 092 294 842. (10287)

Vând garsonieră confort I, îmbunătăţită, parter, str. Buşteni, nr. 14. Telefon 230219. (10935)

Vând apartament 1 cameră, îmbunătăţit, Alfa. Telefon 221329 după ora 16. (11029)

VÂNZĂRI APARTAMENTE DOUĂ CAMERE

Vând 2 camere, Intim şi Romanilor, 13.000 DM. Telefon 270856. (10318)

Vând 2 camere, Vlaicu, 55 mp, 10.600 DM. Telefon 253364. (10318)

Vând 2 camere ultracentral şi Romanilor, 23.000 DM. Telefon 270856. (10318)

Vând apartament 2 camere Vlaicu. Informaţii telefon 270947 marţea, miercurea şi joia între orele 17-19 când poate fi şi văzut, preţ informativ 11.000 DM. Alte informaţii telefon 092.376.339. (10297)

Vând apartament 2 camere îmbunătăţit, zona Vlaicu. Telefon 271662, 094.198.073. (10459)

Vând apartament 2 camere, 72 mp, cf. I, bl. A20, et. 3/4, contorizat, zona Vlaicu, cu sau fără garaj, preţ negociabil. Telefon 244231. (10705)

Vând apartament 2 camere + dependinţe deasupra la Porţelanul, etaj I, preţ 30.000 DM. Informaţii telefon 094.774.649. (10713)

Vând apartament 2 camere, semidecomandat, parter, scurgere separată, confort I sporit, contorizat complet, bun privatizare. Telefon 241322, orele: 8-10; 17-20. (10888)

Vând urgent apartament 2 camere, ultracentral. Telefon 462435 după ora 19. (6558133)

Vând apartament 2 camere, str. Haiducilor nr. 18-20, sc. B, ap. 16, zona TEBA, negociabil, vizibil luni şi miercuri, între orele 16-21. Telefon 216164. (10583)

Vând apartament 2 camere, cf. II, neîmbunătăţit, et. III, balcon închis, cablu, telefon, zona Făt Frumos. Informaţii telefon 262616, 259589. (10926)

Ocazie! Vând apartament 2 camere, et. I, UTA, modern, nou, amenajat, în bloc select, 21.500 DM. Telefon 247728. (10223)

Vând apartament 2 camere, et. I, localitatea Chişineu Criş. Relaţii telefon 093 183 685. (10623)

Vând apartament două camere confort I îmbunătăţit, mobilat, garaj, etaj VII, zona Intim, 33.000 DM negociabil. Telefon 286767, 092.667.589. (10774)

Vând apartament 2 camere în Alfa, bloc 37, etaj 2. Telefon 282199. (10957)

Vând apartament 2 camere ultracentral, 60 mp, semidecomandat, Bd. Revoluţiei, nr. 31, etaj I, geamuri spre curte, ideal sediu firmă, preţ 30.000 DM negociabil. Telefon 251713, 092.437.528. (11005)

Vând apartament 2 camere zona Tic-Tac, 9.500 DM. Telefon 092.294.842. (11025)

VÂNZĂRI APARTAMENTE TREI CAMERE

Vând apartament 3 camere, complet mobilat zona Vlaicu. Telefon 095.780.090. (10544)

Vând apartament 3 camere, decomandat, zona Mioriţa, et. III, renovat occidental (super). Telefon 093 060 296. (10704)

Vând apartament 3 camere, ultracentral, dotat şi amenajat pentru cabinet medical. Telefon 231579, între orele 18-20. (10718)

Vând apartament 3 camere parter, zona Vlaicu, preţ la vedere. Telefon 213470, 095.578.290. (10769)

Vând apartament 3 camere, et. 3/4, garaj, zona 600. Telefon 259230, 093 290 142. (10962)

Vând apartament ultracentral, 3 camere (Palatul Cenad). Telefon 095 829 340. (10987)

Vând apartament 3 camere, parchetat, faianţat, gresie, geamuri schimbate, contorizat şi la agent termic, garaj, 24.000 DM, negociabil. Telefon 094 557 084, 259770. (10610)

Vând apartament 3 camere, 120 mp, central. Telefon 092 294 842. (10287)

Vând apartament 3 camere, Bd. Revoluţiei 10, 2 băi, balcon, 110 mp. Telefon 212372. (9291)

Vând apartament 3 camere garaj, ultracentral, ideal privatizare. Telefon 285118, 095.581.058. (10772)

Vând apartament 3 camere bloc 301, zona 300, Micălaca, 26.500 DM negociabil. Telefon 057 - 279283. (10575)

Vând apartament 3 camere decomandat, centru, etaj 3, renovat, lângă Bank Post. Telefon 281124. (11008)

Vând apartament 3 camere, Chişineu Criş, str. Teilor, nr. 5A, bloc C6, ap. 16. Telefon 520651. (6558296)

Vând apartament 3 camere în casă, 120 mp, central, 45.000 DM (sau ÎNCHIRIEZ pentru CABINETE, 350 DM/lună). Telefon 277567, 094.774.506. (10047)

Vând APARTAMENT LA CASĂ 3 camere în suprafaţă de 186 mp, încălzire proprie pe gaz, pivniţă, pod, garaj, zonă centrală. Nu este cumpărat în baza Legii 112. Str. Bariţiu nr. 15, telefon 092.298.298. (f.)

Vând apartament 3 camere, etaj I, central. Telefon 282439. (11020)

VÂNZĂRI APARTAMENTE PATRU CAMERE

Vând apartament 4 camere, parter, decomandat, Micălaca (Abrud). Telefon 094 669 443. (10933)

Vând apartament ultracentral, str. Eminescu, 220 mp. Telefon 283751, după ora 14. (10908)

VÂNZĂRI CASE

Vând urgent casă ultracentral, proprietate, 2 camere mari, bucătărie mare, baie, beci, 27.000 DM. Telefon 237044 dimineaţa, 094 702 728. (10293)

Vând casă nouă, tip occidental (subsol, parter, mansardă), garaj, curte 1.000 mp, Subcetate, 100.000 dolari. Telefon 092 344 743. (10277)

Vând casă trei camere din cărămidă, str. Lucernei nr. 5. Informaţii telefon 254224; 094.906.841. (10324)

Vând casă nouă, modestă în localitatea Andrei Şaguna nr. 408, Zimandul Nou. Telefon 095.265.331. (10330)

Vând casă cu grădină, Covăsânţ, nr. 178. Telefon 094.939.567. (10420)

Vând casă în Galşa, nr. 47, jud. Arad. (10432)

Vând casă 5 camere, 2 băi, încălzire centrală, gaz, curte, garaj, mansardă, fără grădină, str. Şcoalei, nr. 17. Telefon 289219. (10467)

Vând casă cu 2 apartamente, zona Şcolii UCECOM. Telefon 211683. (10609)

Vând casă 2 camere, bucătărie, str. Paltinului, nr. 7/B. Telefon 092.441.742. (10493)

Vând casă 3 camere, anexe, grădină, Chişineu Criş, str. Brânduşei, nr. 42. Informaţii telefon 520589, 053 506 155. (10795)

Vând vilă în roşu şi casă 3 camere, locuibilă, gaz, canalizare pe stradă, Grădişte. Telefon 276974, 093.393.709. (10855)

Vând casă mare cu grădină în Bujac. Telefon 274396. (9409)

Vând urgent casă mare cu grădină, în Vladimirescu, ocupabilă imediat, preţ avantajos şi negociabil. Telefon 282733, 096.341.351. (10481)

Vând casă 5 camere, 2 bucătării, 2 băi, încălzire centrală, gaz, dependinţe, grădină, Sântana, str. Oituz nr. 13. Telefon 462256, 462440. (6558138)

Vând casă, tot confortul, suprafaţa construită 120 mp. Telefon 095 974 202. (10921)

Vând 2 case în aceeaşi curte, suprafaţa 1.000 mp, cartier Pârneava. Telefon 094 555 452. (10945)

Vând casă ieftină, Păuliş, grădină mare, 4.000 DM. Telefon 093 851 860. (10959)

Vând vilă nouă, Calea Radnei. Telefon 094 540 216. (10958)

Ocazie! Vând urgent casă cu etaj, 2 apartamente, intrări separate, în construcţie finală, 1.000 mp grădină + 50 ari teren arabil în comuna Şofronea. Telefon 095 333 905. (10977)

Vând urgent casă, Vladimirescu, str. Progresului nr. 80. Telefon 276358. (10973)

Vând casă ridicată până la centură + teren 1140 mp, curent + apă. Informaţii telefon 466511. (6556987)

Ofertă! Vând (sau schimb cu garsonieră + diferenţă) casă la Şofronea + 5 ha pământ. Telefon 514100 după ora 19; 092.135.994. (16805)

Vând casă în Moneasa, lângă staţiune. Telefon 057-439210. (10668)

Vând casă 3 camere, curte, grădină, toate facilităţile, stare excepţională, str. Bogdan Voievod 76, Arad. Telefon 256329. (10585)

Vând urgent, la preţ avantajos, în Grădişte, str. Şt. O. Iosif nr. 11, casă 4 camere, 2 bucătării, curte, liberă imediat. Telefon 236786, 093 205 578. (10541)

Vând convenabil casă mică fără grădină, cu apa trasă. Telefon 265043. (11023)

VÂNZĂRI SPAŢII

Vând spaţiu comercial, 160 mp, toate utilităţile necesare, funcţionabil, str. Şiriei nr. 11A. Telefon 219193, 094 773 571. (10937)

Vând gheretă Piaţa Mioriţa, posibil orice activitate. Telefon 094.669.443. (10431)

Vând gheretă comerţ. Telefon 094.206.599. (10545)

Vând căsuţă din lemn etajată, amenajată pentru comerţ, vizibilă la balta Ghioroc. Telefon 256228, 095.574.568. (10480)

Vând motel în construcţie, 20 camere, cu teren 8.000 mp. Telefon 278820. (10908)

Vând avantajos spaţiu comercial sau producţie, 540 mp, parter bloc în Şiria. Telefon 094 545 778. (10936)

Vând (închiriez) spaţiu comercial central 40 mp. Telefon 223126, seara. (10782)

Vând gheretă, Calea Victoriei. Telefon 094 555.251. (9895)

VÂNZĂRI TERENURI

Vând loc casă 671 mp, Aradul Nou, posibilităţi apă, gaz. Telefon 095.527.901; 095.387.291. (5915542)

Vând teren intravilan, Aradul Nou, str. Bagdazar, 1440 mp, posibilităţi gaz, apă, telefon. Informaţii telefon 092.381.765. (10437)

Vând teren pentru casă, localitatea Cladova (Valea Mică). Telefon 565279. (10617)

Vând GRĂDINĂ zonă de agrement în suprafaţă de 1250 mp cu două căsuţe lemn tip CPL, curent, apă, în Ghioroc la şosea. Telefon 092.298.298. (f.)

VÂNZĂRI AUTO

Vând Ford Transit 2,5 TD 8+1 locuri, fabricaţie 1992, lung, semiînalt, foarte întreţinut, înmatriculat în Germania, vizibil Arad, în faţa magazinului BILLA. Telefon 092.706.535, 095.788.000. (11010)

Vând Ford Escort, an 1998 Full Option; Opel Astra 1,4 i, an 1993, ambele înscrise persoană fizică. Telefon 057 - 212441, 092.989.127. (11016)

Vând urgent Fiat Regata Diesel, an fabricaţie 1987. Informaţii telefon 254224, 094.906.841. (10324)

Vând autoutilitară Isuzu 1,5 tone, an 1990 Diesel, 6800 DM, negociabil sau schimb cu autoturism exclus Dacia. Telefon 093.367.780; 279777. (10338)

Vând INSTALAŢII AER CONDIŢIONAT pentru autoturisme şi locuinţe. Telefon 092.556.562; 284857. (10380)

Vând Peugeot J7 dubă, neînmatriculat, stare de funcţionare. Telefon 094.110.237. (10405)

Vând Renault 19 Diesel, fabricaţie 1993. Telefon 092.262.175. (10507)

Vând IFA 50, 1987, stare foarte bună. Telefon 514123, 094.617.622. (10531)

Vând 2 Dacii, an 1997, preţ negociabil 3.800 DM şi tractor cu remorcă, german. Telefon 094.611.012. (6558282)

Vând Ford Escort Cabrio 1600 i, an 1988, ABS KAT numere Germania, 2.800 DM negociabil. Telefon 092.791.576; 284755. (10542)

Vând Opel Astra, VW Passat, înmatriculate. Telefon 094.557.714. (10556)

Vând talon BMW 520 şi talon VW broscuţă. Telefon 092.251.555. (10556)

Vând Saviem 6,5 t, stare perfectă, Vărădia. Telefon 057-417151. (10637)

Vând Cielo rubiniu, 56.000 km, fabricat în 1996. Telefon 511546. (10963)

Vând Peugeot 405 Diesel, fabricaţie 1991, stare foarte bună. Telefon 259230, 093 290 142. (10962)

Vând TV carosat, motor Braşov, cu CIV. Informaţii Gurahonţ, telefon 306. (6556778)

Vând autocamion R8135, stare de funcţionare. Telefon 095 531 892, 093 511 102. (6558169)

Vând autocisternă cu remorcă pentru transport produse petroliere, capacitate de transport 24.000 lt. Relaţii telefon 092 249 472 sau 514229. (10612)

Vând BMW 325 iX Full Extra înmatriculat '86, 6.500 DM. Telefon 092.404.987, 251280. (10038)

Vând combină C14, Agrişul Mare, nr. 383. (10994)

Vând autoturism Ford Escort Automatic, an fabricaţie 1988. Telefon 092.349.104. (10988)

Vând Peugeot 605 înmatriculat stare excelentă. Telefon 094.646.930. (11006)

Vând Dacia 1310, an fabricaţie 1990 şi Renault 19 Chamade an 1992, geamuri electrice servo, stare excelentă, la preţuri negociabile. Telefon 094.589. 600. (10874)

Vând INSTALAŢII AER CONDIŢIONAT pentru autoturisme şi locuinţe. Telefon 284857, 092.556.562. (11030)

VÂNZĂRI ELECTRO

Vând CASE MARCAT FISCALE şi CÂNTARE ELECTRONICE, omologate. Telefon 282829; 272727. (f. 2059128)

Vindem TV color LG, nou, diagonala 51 cm, import Germania, **300 DM, stoc limitat. Telefon 280260, orele 10-18. (10995)**

Vindem COMPUTER 486 complet 1.600.000 lei. Telefon 280260, orele 10-18. (10995)

Vindem Computer - Compaq Pentium 1- 100 MHZ 16 RAM HDD 600 MB monitor 14 color, tastatură, mause, 280 DM, stoc limitat. Telefon 280260, orele 10-18. (10995)

Vindem FRIGIDERE cu congelator, LG, noi. Telefon 280260, orele 10-18. (10995)

Vând televizoare color mari şi mici, telecomandă, garanţie. Telefon 092.746.364. (10305)

Vând APARATURĂ ELECTRO-CASNICĂ (frigider, congelator, combină, maşină spălat, TV color), calitate garantată; preţuri minime. Telefon 259339, 094.706.321. (10455)

Vând MAŞINI SPĂLAT AUTOMATE, diferite modele, la preţuri fără concurenţă. Telefon 259339, 094.706.321. (10455)

Importator direct din Germania, vând TV COLOR diagonala 37 - 67 cm; preţuri negociabile. Telefon 259339, 094.706.321. (10455)

Vând FRIGORIFICE (frigider, congelator, combină, vitrină) consum redus de energie; preţuri accesibile. Telefon 259339, 094.706.321. (10455)

Vând televizoare color moderne, mărci germane renumite, garanţie 6 luni, la cele mai mici preţuri. Telefon 057 - 287404. (10781)

Vând televizoare color diferite modele, cu garanţie, telecomandă. Telefon 219365. (10864)

Vând televizoare color: Grundig, Panasonic, Telefunken, moderne, garanţie. Telefon 264004. (10982)

Vând maşini spălat automate, combine frigorifice, televizoare color, diferite modele, cu garanţie. Telefon 251392. (10983)

Vând calculatoare Pentium II-III, componente calculatoare, camere luat vederi digitale, aparate foto profesionale, telefoane celulare, receptoare satelit. Telefon 093 180 870. (10997)

Vând Pentium I Compaq, 90 MHz, 16 RAM, 1GHDD, monitor Compaq, 300 DM. Telefon 273294. (10640)

Vând video Grundig nou, 3 capuri, text, 170 DM şi Palladium, 140 DM, celular nou, Siemens - 70 DM. Telefon 094.838.372. (10463)

Vând videocameră Sony nouă, mini, digitală 180 X, preţ nou 1.600 DM, preţ vechi 900 DM; combină muzicală nouă Crown-Pionner, 250 DM. Telefon 094.838.372. (10463)

Vând combină frigorifică, ladă frigorifică, maşină automată spălat. Telefon 275681. (10589)

Vând diferite TELECOMENZI pentru televizor (185.000 lei), video, satelit; componente electronice. Telefon 092.368.868; 095.794.894; www.telecomanda.ro. (10904)

Vând vitrină frigorifică, stare bună; negociabil. Telefon 092.294.842. (11025)

Vând televizoare color, telecomandă, teletext, garanţie, preţ accesibil. Telefon 282818. (11033)

VÂNZĂRI DIVERSE

Vând SCULE VULCANIZARE; 2 maşini spălat auto. Telefon 092.621.961. (10391)

Vând 2 buc. pulturi bar, scaune tapiţate bar, aparat cafea Saeco. Telefon 092.621.961. (10391)

Vând FĂINĂ şi TĂRÂŢE grâu, import. Telefon 275779 sau 094.507.265. (10415)

Vând PLASĂ GARD ZINCATĂ, toate dimensiunile; CUIE; PLASĂ RABITZ; TABLĂ DECAPATĂ 0,4 şi 0,8 ; TABLĂ ZINCATĂ 0,4, electrozi sudură supertit Ductil Buzău, SÂRMĂ NEAGRĂ şi ZINCATĂ, str. Vrabiei, nr. 4. Telefon 289997, 094.289.997. (10479)

Vând BOLŢARI zgură - beton, PAVELE, BORDURI. Telefon 095.634.885. (8603)

Vând garaj autorizat str. Lacului (spatele Bazinului înot Pădurice). Telefon 094 505 843. (9074)

(Continuare în pagina 15) ←

(Urmare din pagina 14)

Vând uși, geamuri, rolete plastic și rolete lemn. Telefon 095.380.320. (9999)

Vând BOLȚARI, DIFERITE DIMENSIUNI, TERMOIZOLANȚI, foarte convenabil. Telefon 094 507 339, 275551. (10128)

Vând 2 vaci cu vițel, str. Steagului nr. 5. (10209)

Vând NISIP și BALAST, la domiciliul clientului. Telefon 261946, 259556. (10295)

Vând LEMNE FOC, NISIP, BALAST, la domiciliu. Telefon 277027. (10358)

Vând LEMNE FOC, NISIP, BALAST, la domiciliu. Telefon 210771. (10358)

Vând LEMNE FOC, NISIP-BALAST, la domiciliu. Telefon 245248. (10358)

Vând colțar din imitație piele, video, frigider. Telefon 214007. (10381)

Vând familii de albine. Telefon 094.917.920. (10393)

Vând un gater de tăiat scânduri. Sat Sederhat, nr. 46. (10486)

Vând garaj autorizat Vlaicu, bl. A20, 2.100 DM, negociabil. Telefon 244231. (10705)

Vând porumb cantități mari. Telefon 093.068.259. (10776)

Vând birouri, cuiere perete, ladă încălțăminte, banchete sprinter. Telefon 092.251.555. (10887)

Vând BCA, blocuri ceramice, ȚIGLĂ 10 modele, UȘI, FERESTRE, PAL, placaj, PFL, bitum, carton asfaltat, cărămidă, teracote, plăci azbociment, etc. str. Pădurii nr. 69. Telefon 211272. (10306)

Vând scaun dentar Ritter, complet, fără compresor, preț informativ 4.200 DM. Informații telefon 286683. (10389)

Vând TUIA SMARAGD și alte plante ornamentale. Telefon 094 617 936. (6558136)

Vând ROLETE PLASTIC, import; ROLETE LEMN TEI, JALUZELE. Telefon 059-478503, 095 594 415. (10462)

Vând tricouri noi, ieftin. Telefon 094 764 623. (10941)

Vând garaj metalic, zona Avrig, 2.500 DM, negociabil. Telefon 250132. (10944)

Vând euroboltari termoizolanți, certificat calitate, 300x250x200, 6800 lei/buc; 1 mc-475.000 lei. Telefon 281491; 092.381.750. (10247)

Vând COLȚARE, CANAPELE, DORMITOARE, FOTOLII, noi, convenabil. Telefon 094.507.339; 057-275551. (10128)

Vând ceas de mână Rolex automatic nou, cu motiv Diamante, mecanismul la vedere, preț numai 80 DM. Telefon 094.838.372. (10463)

Vând BOLȚARI DIFERITE dimensiuni; COLȚARE, CANAPELE, DORMITOARE, totul convenabil. Telefon 094.507.339; 275551. (7006)

Vând grajd animale 60/ 12 m, din bolțari, turn apă și casa pompelor, fântână și teren aferent 10.000 mp, șopron metalic 24/12 m, tablă galvanizată 2,5/120/120, construcție din cărămidă 20/10, post trafo 40 KVA și stâlpi curent medie tensiune. Telefon 095 531 892, 093 511 102. (6558169)

Vând CHERESTEA TEI și PIESE VOLVO 340. Telefon 094.507.339; 057-275551. (10128)

Vând APARATE SUDURĂ ELECTRICE derulatoare 20 - 40 m. Telefon 094.646.928. (10572)

Vând OI la preț AVANTAJOS. Telefon 264040, 095.826.236. (10559)

Vând PARCHET, esență fag, la prețuri convenabile, localitatea Drauț nr. 3. Telefon 261410. (10578)

Vând presou tip SAECO și aparat de CAFEA PROFESIONAL cu 2 brațe. Telefon 057 - 213150, 094.840.706. (10586)

Vând garaj metalic demontabil, preț negociabil. Telefon 094.623.367. (10768)

Vând APARAT de SPĂLAT AUTO profesional cu apă rece-caldă și APARATURĂ PENTRU VULCANIZARE. Telefon 057 - 213150, 094.840.706. (10586)

Vând mașină spălat, chiuvetă, cuier, linoleum, dormitor nuc. Telefon 243428. (10919)

Vând 4 uși și 3 calorifere aproape noi, stare excelentă. Telefon 094.589.600. (10874)

Vând cazan fabricat rachiu, nou, de 170 litri, cu toate accesoriile. Sat Bontești, nr. 191. (11000)

Vând storcător miere 4 rame, lăzi albine verticale, faguri artificiali; aparat sudură electric. Socodor, nr. 50, telefon 123. (11014)

Vând LEMNE FOC, NISIP, BALAST, la domiciliu. Telefon 214010. (11018)

Vând termoteci pe gaz Vaillant, Yunkers (400 - 600 DM), boilere pe gaz (150 - 200 DM), convectoare pe gaz (150 - 200 DM); garanție 2 ani. Telefon 289544 (rog mesaj), 095.239.544. (11028)

CUMPĂRĂRI TERENURI, IMOBILIARE

Cumpăr teren arabil din Asociația ROMGERA Sântana. Telefon 462061, orele 16-21. (658137)

Cumpăr sau închiriez spațiu comercial situat între Teatru și Podgoria. Telefon 278820. (10908)

CUMPĂRĂRI AUTO

Cumpăr talon Opel Kadett Diesel, 1986, 4 uși. Telefon 092 481 692. (10907)

CUMPĂRĂRI DIVERSE

Cumpăr TĂURAȘI și VIȚELE peste 400 kg, preț 25.000 lei/kg. Telefon 057 - 531497, 094.774.649. (9707)

Cumpăr porci grași și vite pentru sacrificare. Arad, telefon 057-287723. (9023)

Cumpăr vaci, vițele, tauri. Telefon 092 941 123 sau 288968. (10207)

Cumpăr deșeuri de fier vechi, cantități mari, la preț bun. Telefon 093 404 010. (10732)

Cumpăr lână țigaie, plata pe loc. Telefon 095.645.176. (10761)

Cumpăr PORCI GRAȘI peste 100 kg, localitatea MÎSCA, nr. 307, preț 32.000 lei/kg. Telefon 057 - 531497, 094.774.649. (9953)

Cumpăr sticle bere orice cantitate. Telefon 270660. (10978)

Cumpăr scândură din demolări, preț 1.500.000 - 2.000.000. Telefon 094.608.032. (10999)

Cumpăr vite pentru sacrificare, ofer preț bun. Telefon 095.588.624. (11022)

Cumpăr porci și vite pentru sacrificare, plata pe loc. Ofer preț bun. Telefon 094.867.536. (11022)

CERERI ȘI OFERTE DE SERVICII

„LORETO COMPANY" angajează personal calificat pentru CONFECȚII ÎNCĂLȚĂMINTE. Doar persoane SERIOASE. Telefon 278785, 092.973.109. (10411)

Angajez DANSATOARE pentru club de noapte, vârsta minim 18 ani. Telefon 092.844.662, 093.049.662. (10793)

SC „SCALA" SA (Magazin ZIRIDAVA) angajează INGINER de SISTEM pentru administrare rețea: cunoștințe de NOVELL, WINDOWS NT și FOX PRO, avantaj cunoașterea elementelor de gestiune. Cererea și CV-ul se vor depune la sediul societății, B-dul Revoluției nr. 39-41, până la 28.05.2001. (10357)

ALIMENTARA „CERNA" angajează VÂNZĂTOARE cu calificare în domeniul alimentar. Telefon 281581. (10934)

Angajăm cu carte de muncă: OSPĂTARI CALIFICAȚI (fete și băieți) și AGENȚI COMERCIALI, vârsta maxim 25 ani. Informații telefon 219621 sau 281970. (10916)

Angajăm DIRECTOR VÂNZĂRI (încălțăminte), persoană serioasă, cu autoturism personal. Informații telefon 093 517 947 între orele 8-16. (10899)

FABRICĂ DE ÎNCĂLȚĂMINTE angajează PERSONAL pentru mașina de subțiat. Telefon 212928. (10897)

Angajăm CONFECȚIONERE croitorie serie și bărbat pentru croi. Telefon 211214. (9640)

TULIPAN MODE angajează CONFECȚIONERE cu experiență. Telefon 213382. (10500)

RESTAURANT CORONA angajează BUCĂTARI și MUNCITOR NECALIFICAT (la vase). Telefon 092 226 333. (10698)

Alimentara SATURN angajează VÂNZĂTOARE. Relații la telefon 246953. (10989)

Societate comercială mixtă angajează TÂMPLARI cu experiență. Telefon 057 - 213443. (10991)

Angajăm CONFECȚIONERE pentru überdek și mașini liniare. Telefon 223912. (10936)

„PRODMODERN" angajează 20 CONFECȚIONERI încălțăminte. Telefon 211252. (10938)

Angajăm 15 tineri: 10 studenți, 7 elevi, prezentabili, aspect plăcut, program flexibil, colectiv tânăr, carte muncă, salar atractiv pe perioada verii și nu numai. Telefon 276817 între orele 10-16. (10834)

SC „BURON" SRL angajează AGENȚI COMERCIALI. Telefon 092.598.749 orele 18-20. (10910)

„SHARP - SANYYO" angajează AGENȚI COMERCIALI. Telefon 056 - 136417. (10930)

Angajez VÂNZĂTOR de noapte, magazin non-stop, vechime 3 ani în domeniu sau Liceu Economic. Telefon 231882, orele 10-12. (10760)

Angajez FRIGOTEHNIST și ELECTRICIAN cunoștințe automatizări. Telefon 284857. (11031)

PRESTĂRI SERVICII

REPAR IEFTIN: frigidere, congelatoare, deplasare gratuită, garanție 12-24 luni. Telefon 092.417.397. (10810)

Caut firmă care CONFECȚIONEAZĂ și MONTEAZĂ 2 BANNERE în Arad. Telefon 057 - 281943. (16802)

Executăm TOATE TIPURILE de CONSTRUCȚII. Telefon 092.794.978. (10844)

RAȘCHETEZ și PALUXEZ PARCHET, 45.000 lei/ mp. Telefon 092 343 263. (10710)

Executăm TÂMPLĂRIE ALUMINIU import, cu geam termopan, PREȚURI PROMOȚIONALE, „PROF-AL COMPANY", Calea Timișorii nr. 11. Telefon 094 697 060. (8737)

RENOVĂRI APARTAMENTE: modificări interioare, ZUGRĂVELI, zidărie, GRESIERI. Telefon 277353, 094.909.535. (10954)

Executăm și montăm TÂMPLARIE ALUMINIU cu GEAM TERMOPAN, calitate ireproșabilă, preț bun. „APEL QUALITY", telefon 274466, 281249. (11003)

AUTOMATIC SERVICE repară mașini spălat automate; domiciliu. Telefon 259146, 094.241.398.

„DAMAR" repară mașini spălat automate, import, românești. Telefon 270518, 098.602.722. (11028)

Școala șoferi VÂRTACI face înscrieri. Locuri limitate. Telefon 246527, 271208. (11032)

DIVERSE

OFER VALUTĂ avantajos, garanții imobiliare. Telefon 093 030 264. (9337)

Ofer VALUTĂ. Telefon 219560. (10317)

SC „PRIETEN IMPEX" SRL cu sediul în Arad, str. Abrud, nr. 105/A, bloc 125, dorește autorizație de mediu pentru Bar. Eventualele contestații se pot depune la Agenția de Protecția Mediului Arad, Bd. Dragalina, nr. 16. (10967)

NOU! Magazinul „ARCADIA" Micălaca, str. Ciobanului, nr. 28, bloc 603, telefon 092.344.830, MOCHETĂ și MOBILIER LA COMANDĂ; prețuri promoționale. Calitate la prețuri, ce sfideaza concurența. (10889)

Cumpărați în rate locuință, mașină, CREDITE până la 500 milioane, dobândă 6%/an. EURO-CASSA, B-dul Decebal nr. 2-4 (Proiectări), et. II, camera 211. Telefon 093.129.424; 094.176.890; 095.368.746. (10077)

Societatea Agricolă I.R.ȘIRIANU din comuna ȘIRIA, vinde clădirea birou administrativ și diferite unelte agricole, în data de 17 mai 2001, ora 10, la sediul unității. (10848)

SC „NATURAL CONSERV" SRL solicită autorizație de mediu pentru activitate de producere a conservelor de legume-fructe și muștar, Arad, str. Bicaz, nr. 1-5. Eventualele contestații se pot depune la Agenția de Protecția Mediului Arad, Bd. Dragalina, nr. 16. (11015)

Tămăduitoarea Harului sfânt ELENA AURELIA, prezentă în Arad pentru a rezolva probleme ce nu sunt cunoscute nici de doctor, nici de preoți. Sunt Radu din Arad, mii de mulțumiri doamnei AURELIA care m-a lecuit de patima beției. Sunt Loredana din Arad, mii de mulțumiri doamnei AURELIA, care m-a împreunat cu soțul meu după 2 ani totul s-a schimbat în bine. Sunt Otilia Margareta, profesoară de engleză, mii de mulțumiri doamnei AURELIA, mi-a lecuit băiatul de boala epilepsiei, are puterea de-a alunga răul și aduce sporul, pace, înțelegere, lecuiește impotența, gelozia; împreunează cupluri; dezleagă cununii și multe altele. TELEFON 092.197.977. (11019)

Ofer ÎMPRUMUT VALUTĂ, garanții imobiliare, în Arad. Telefon 093.080.388. (11024)

TURISM

„Pletl"

vă oferă:
zilnic spre Germania
PASSAU - REGENSBURG - NURNBERG - HEILBRONN - STUTTGART - KARLSRUHE - HEIDELBERG - WURZBURG - FRANKFURT - GIESSEN. NOU! De la obținerea licenței: PFORZHEIM, AUGSBURG, MÜHLDORF, LANDSHUT, DEGGENDORF. Transport în FRANȚA, SPANIA, PORTUGALIA.

SERVICII: călătorie în autocare noi, moderne; 2 bagaje gratuite; însoțitoare de bord; o masă caldă în Ungaria.

Informații și înscrieri la AGENȚIILE PLETL: ARAD, telefon 057-252291, LIPOVA telefon 057-561377, 057-563011; TIMIȘOARA, telefon 056-200119; LUGOJ, telefon 056-359651; REȘIȚA, telefon 055-224904. (c. 38)

NOU! MARI REDUCERI DE PREȚURI!

ATLASSIB

Călătorești cu autocarele noastre moderne, în EUROPA: GERMANIA, AUSTRIA, FRANȚA, ITALIA, SUEDIA (plecări zilnice), BELGIA, OLANDA, DANEMARCA, ANGLIA, FINLANDA, NORVEGIA, SPANIA, PORTUGALIA, UNGARIA, IUGOSLAVIA.

NOU! Reduceri suplimentare pentru: elevi, studenți, pensionari și grupuri. Bd. Revoluției nr. 35, telefon 251871, 252727; Autogară, telefon 270562. O poartă deschisă spre Europa! (c. 341)

SCHIMBURI

Schimb (vând) apartament la casă, 3 camere, bucătărie, baie, grădină, zona Intim. Informații telefon 223792, orele 12-20. (10965)

Schimb sau vând garsonieră Timișoara cu Arad. Telefon 289518, 095 608 147. (9755)

Schimb apartament Alfa parter cu balcon și hol cu lambriuri și gresie în bucătărie și baie, scurgere separată, contorizat, cu casă în Arad. Telefon 258869. (11012)

ÎNCHIRIERI

Ofer spre închiriere apartament central. Telefon 094 299 591. (10687)

Închiriez apartament 2, 3, 4 camere (ne)mobilat, central. Telefon 057-250976, 094 645 899. (10901)

Oferim spre închiriere (vânzare) spațiu ultracentral, 750 mp, posibilități producție (confecții, încălțăminte, etc.), clinică medicală, sediu firmă, comerț și un spațiu în Piața UTA, 140 mp, posibilități comerț-prestări servicii. Telefon 281970. (10915)

Ofer spre închiriere cameră, intrare separată. Telefon 245240, după ora 20. (10949)

Oferim spre închiriere spații comerciale pentru magazine, depozite, producție, etc. Telefon 281036. (10975)

Ofer spre închiriere apartament 2 camere, contorizat, mobilat, zona Podgoria. Telefon 095 971 862. (10987)

Închiriez apartament 2 camere, central, dependințe, numai familial, telefon, pentru 3-5 ani, mobilat. Informații telefon 284855, orele 15-20, zilnic. (10149)

Caut urgent să închiriez garsonieră sau apartament (ne)mobilat. Telefon 210555. (10390)

Ofer spre închiriere apartament (ne)mobilat, 100 DM. Telefon 210555 (10390)

Dau în chirie spațiu comercial 23 mp, Bd. Republicii, nr. 18-22, cu intrare din stradă, 300 dolari fix. Telefon 094.248.269. (10882)

Caut să închiriez spațiu producție central, utilități apă, curenți trifazic, încălzire, 300 - 400 mp. Telefon 094.577.974. (16800)

Închiriez apartament 2 camere + garaj, tot confortul, zona Vlaicu, 120 dolari. Telefon 274245. (10996)

Închiriem clădire central, spații 60+65+80 mp, pivniță 40 mp, pentru diferite activități: sediu firmă, birouri. Telefon 281124. (11011)

Închiriez apartament 200 mp, ultracentral, mobilat, etaj 3, minim 1 an. Telefon 281124. (11008)

† DECESE †

Cu adâncă durere anunțăm decesul scumpului meu soț și cumnat, al consilierului jurist

BĂRBULESCU IANCU MIHAI,

după o scurtă și grea suferință, la vârsta de 73 ani. Înmormântarea va avea loc azi, 14 mai 2001, ora 14, la Cimitirul Pomenirea. Familia.

Cu adâncă durere anunțăm încetarea fulgerătoare din viață, la numai 53 ani, a celui care a fost soț, tată, socru și bunic

ISTRATE GHEORGHE

din VĂRȘAND. Înmormântarea a avut loc ieri, în localitate. Nu te vom uita niciodată! Familia îndoliată.

Cu adâncă durere anunțăm încetarea din viață a iubitului nostru soț, tată, fiu, frate, bunic

CLEPE MIHAI,

în vârstă de 48 ani. Înmormântarea va avea loc azi, 14 mai 2001, ora 14,30 în Cimitirul din CURTICI. Familia îndoliată.

Cu nemărginită durere în suflet, anunțăm încetarea din viață după o scurtă suferință, a iubitei noastre mamă, soacră și bunică

COMAN ANA,

la vârsta de 85 ani. Înmormântarea va avea loc azi, 14 mai 2001, ora 15, de la domiciliul din PÂNCOTA, str. Avram Iancu, nr. 28. Vei rămâne veșnic în amintirea noastră! Fiica Pâncotan Viorica, fiul Ioan, ginerele Ioan, nepoții Monel și Mariana, Emil și Angelica, Eugen și Marinela.

† SERVICII FUNERARE †

SC „IN MEMORIAM" SRL, str. Eminescu nr. 4, telefon: 093.183.115; 057-211929; 093.343.964, oferă SERVICII FUNERARE COMPLETE - NON STOP. Sicrie-modele multiple (simple-lux), ACCESORII. Intermediem FANFARĂ, COLACI, COLIVĂ etc. ÎMBĂLSĂMĂM GRATUIT (formolizat). Transport INTERN-INTERNAȚIONAL. Cele mai MICI PREȚURI. (c.203)

SC NOSFERATUM SRL
ARAD, str. Ghiba Birta nr. 26;
ARAD: Morga Spitalului Județean;
NĂDLAC: str. 1 Decembrie nr. 4;
ORADEA: str. Louis Pasteur nr. 69,
CLUJ NAPOCA: str. Universității nr. 11.

SERVICII FUNERARE COMPLETE, la orice oră din zi sau noapte. Telefon 057 - 270437; 094.554.874. CALITATE OCCIDENTALĂ, PREȚURI ROMÂNEȘTI. (c)

† CONDOLEANȚE †

Familia Bești din Pilu, este alături de familiile PRIBEK și ANDRONIC în greaua încercare pricinuită de decesul

ADINEI PRIBEK,

născută ANDRONIC. Dumnezeu s-o odihnească în pace! (Ag. Criș)

Colectivul SCCA TEHNOMETALICA Arad, este alături de colega SZENTE FRANCISCA, în marea durere pricinuită de moartea mamei. (11027)

† COMEMORĂRI †

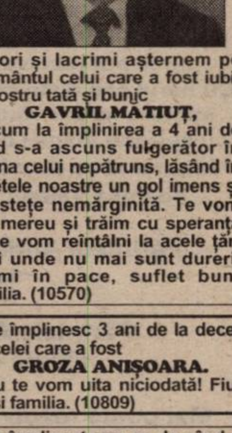

Flori și lacrimi așternem pe mormântul celui care a fost iubitul nostru tată și bunic

GAVRIL MATIUȚ,

acum la împlinirea a 4 ani de când s-a ascuns fulgerător în lumina celui nepătruns, lăsând în sufletele noastre un gol imens și o tristețe nemărginită. Te vom iubi mereu și trăim cu speranța că ne vom reîntâlni la acele țărmuri unde nu mai sunt dureri. Dormi în pace, suflet bun! Familia. (10570)

Se împlinesc 3 ani de la decesul celei care a fost

GROZA ANIȘOARA.

Nu te vom uita niciodată! Fiul Lia și familia. (10809)

Se împlinește un an de când a plecat dintre noi,

OLIMPIA DIDILESCU,

fostă actriță la Teatrul de Stat Arad. Slujba de pomenire va avea loc marți, 15 mai 2001, ora 19, la Cimitirul Eternitatea. (10993)

Un gând pios, o lacrimă, aceleași regrete și păreri de rău la 6 ani de la trecerea în eternitate a scumpului nostru soț, tată, socru și drag bunic

NEAGA ANTONIU

din LIPOVA. Dumnezeu să-l odihnească! Familia Neaga. (5915545)

Din Beliu, amintiri duioase însoțesc chipul drag al regretatului soț, tată și bunic

FLORIN BURACU,

peste mormântul căruia în liniștea cimitirului din MEHADIA, a patra primăvară așterne petalele florilor de salcâm, udate cu lacrimile noastre. Familia. (11026)

- PRODUCE ȘI MONTEAZĂ UȘI ȘI FERESTRE DIN PVC
ARMAT CU PROFILE TROCAL GERMANIA
- PRODUCE ȘI VINDE GEAM TERMOPAN

LUCRU NEMȚESC

SATLINE

SALON DE EXPOZIȚIE:
ARAD, PIAȚA MIHAI VITEAZUL
BL. M 7, PARTER
TEL./FAX. 057/25 14 61; 094 50 72 11

Casa de Asigurări de Sănătate Arad

În conformitate cu prevederile Ordinului Președintelui Casei Naționale de Asigurări de Sănătate nr. 43 din 11 aprilie 2000 pentru aprobarea instrucțiunilor privind modul de decontare a cotravalorii carnetelor de asigurat și a vignetelor, modalitățile de organizare și ținere a evidenței acestora precum și procedura de distribuire către toate categoriile de persoane asigurate și a Ordinului nr. 18 din 5.03.2000 privind modificarea și completarea Ordinului președintelui Casei Naționale de Asigurări de Sănătate nr. 43/2000, CASA DE ASIGURĂRI DE SĂNĂTATE ARAD va proceda la distribuirea vignetelor în viitorul apropiat.

Față de această situație, rugăm **toți angajatorii să emită o decizie prin care să nominalizeze o persoană din cadrul entității economice angajatoare care să fie răspunzătoare direct în problema preluării și distribuirii vignetelor.**

Decizia va cuprinde toate elementele de identificare ale celui nominalizat, inclusiv CNP și va fi comunicată de urgență Casei de Asigurări de Sănătate Arad.

În aceste condiții le reamintim angajatorilor că în cazul în care nu vor respecta întocmai condițiile amintite mai sus vor priva de asigurare de sănătate atât salariații proprii cât și persoanele aflate în întreținerea acestora.

**Pentru orice alte lămuriri vă stăm cu plăcere la dispoziție
la sediul Casei de Asigurări de Sănătate Arad,
din B-dul Revoluției nr. 45, sau la telefon 057/270202.**

S.C. PREFIN EST EUROPE S.R.L.

STR. 6 VÂNĂTORI, NR. 35/A - ARAD

ANGAJEAZĂ

MUNCITORI CALIFICAȚI ÎN DOMENIUL CONFECȚIILOR TEXTILE PENTRU:
● CĂLCAT ● CUSUT ● CONTROL TEHNIC DE CALITATE

Condiții:
▼ Școala profesională sau studii medii de specialitate
▼ Experiență în domeniul confecțiilor
▼ Disponibilitate la program prelungit de lucru
▼ Domiciliul stabil în Arad sau în județul Arad

Cei interesați se vor prezenta la sediul societății cu cartea de muncă, buletinul de identitate, diploma sau adeverința care atestă pregătirea școlară și calificarea, începând cu data apariției anunțului în ziar, de luni până vineri între orele 7,00-15,30.

Salarizarea va fi atractivă, conform experienței de lucru.

(205959)

S.C. BAT ARAD S.A.

cu sediul în Arad,
str. Poetului nr. 131/a

ANGAJEAZĂ

CONDUCĂTORI AUTO

cu permis conducere gradele B, C, D, E

INFORMAȚII LA TELEFOANELE NR.
289700; 273242
int. 117, 123, 158.

(2059267)

ÎNCHIRIEM SPAȚII COMERCIALE

1. Piața Sporturilor, Bloc 24
2. Micălaca, Bloc 337, sc. B + C
3. Str. Voinicilor, Bloc 510 Micălaca
4. P-ța Gării nr. 1, Bloc A
5. Str. Mucius Scaevola, Bloc S
6. Str. Abrud, Bloc 125 Micălaca
7. Piața Arenei, Bloc E
8. Str. Școlii, Bloc X 34/2
9. Str. Brezoianu, Bloc A 34

**Informații la S.C. REAL S.A.
Telefon 281036**

(5915850)

RESTAURANT „FLORA" - MICĂLACA

Organizează:

**mese festive
(nunți, banchete, botezuri, pensionări etc.)
la prețuri accesibile.**

Informații la telefon: **219621**
Pop Mărioara, Biriș Florica.

(5915847)

Rosendaal
THERMOBANC TRANS S.R.L.

Societate româno-germană

Telefon 095-659.340

EXECUTĂ

LUCRĂRI DE
- izolații termice industriale
- izolații termice în chimie industrială
- izolații termice construcții clădiri
- izolații termice la cald, la rece
- izolații termice fonice, acustice
- izolații de asigurare contra incendiilor
- închideri hale industriale, perimetrale
- izolații termice cu spumă poliuretanică
- camere frigorifice
- izolații cisterne și izoterme auto

ANGAJEAZĂ personal
- tinichigerie industrială
- desenator tinichigerie industrială

(5914445)

**Părintele vraci
Anderson,**
**tatăl doamnei Valeria,
este prezent în
Arad la cererea
arădenilor, pentru
rezolvarea unor cazuri
pe care clarvăzătoarele
nu le pot rezolva.
Cu harul său divin poate
înlătura forțele răului
cu ajutorul magiei albe,
împreună cu fiica lui,
doamna Valeria.**

Părintele Anderson a fost desemnat ca fiind cel mai bun vraci, la Congresul Vracilor de la Ierusalim.

Părintele Anderson poate dezlega farmece și blesteme făcute cu Magia Neagră cu ajutorul Magiei Albe.

Mai poate rezolva impotența, dezleagă cununii, scoate argintul viu, epilepsie, beție, spor în casă și afaceri. Pentru a intra în legătură cu el puteți suna la telefon

258797 - 093.907.372.

❖ Mă numesc Ianoș și locuiesc în Arad. Țin pe această cale să-i mulțumesc domnului P. Anderson care mi-a vindecat fetița bolnavă de epilepsie. Am umblat pe la toți doctorii din țară și nu am rezolvat nimic. Până am citit în presa de specialitate despre Anderson și fiica lui Valeria care au rezolvat foarte multe cazuri împreună. Când am ajuns la ei mi-au vizionat printr-o cruce sfântă și mi-au spus că îmi pot salva fetița. După 3 ședințe fetița a revenit la normal.

(5915753)

ARCTIC ZANUSSI WHIRLPOOL

GORENJE ARISTON INDESIT IGNIS

BOSCH SIEMENS PHILIPS MOULINEX

La CORAURA

ACUM ESTE PREȚUL CEL MAI BUN

TV COLOR
diagonala 51 -
4.999.000 lei

MAȘINĂ DE SPĂLAT
AUTOMATĂ
5.499.000 lei

ASPIRATOR
2000 W - sac pânză
1.399.000 lei

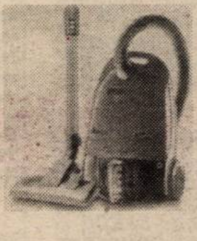

Avem CEL MAI AVANTAJOS SISTEM DE RATE FĂRĂ AVANS

36 RATE

APARAT AER CONDIȚIONAT

TRANSPORT GRATUIT ÎN ORAȘ ȘI JUDEȚ

ARAD
Revoluției nr. 10
vis a vis de BANC POST
tel/fax: 270.424 - 270.525

ARAD
Micălaca, Piața Soarelui
259.373 - 259.721 - 259.884
fax: 279.948

LIPOVA
Republicii nr. 5
561.804

SONY PANASONIC AIWA

BANCA
"TRANSILVANIA"S.A.
SUCURSALA ARAD,
Str. Unirii nr. 5-7,
Tel. 057/283.122
Depozite persoane juridice
36% p.a. - 1 lună
37% p.a. - 3 luni
NOU: 40 % la 45 zile

ADEVĂRUL
COTIDIAN INDEPENDENT ARAD
Anul XIII, nr. 3304
Marți, 15 mai 2001 ● 16 pagini ● 3500 lei ● e-mail: adevarul@arad.ro; adv.pub@arad.ro

WEST BANK S.A.
ARAD, B-dul Revoluției nr. 88
WESTERN UNION | MONEY TRANSFER
Cel mai rapid mod de a primi bani din întreaga lume!

BRAT
Publicație auditată în semestrul II 1999
Tiraj mediu zilnic vândut: 34.958

PAȘI CĂTRE NORMALITATE

După cinci luni, care au trecut de la alegerile generale, scena politică românească a început să se limpezească. Bineînțeles această limpezire a fost generată în primul rând de voința electoratului român, care a optat masiv înspre o guvernare monocoloră și eficientă, împotriva bălmăjelilor fostei coaliții, ce a excelat prin incompetență, certuri și prin prestațiile lamentabile ale premierilor Victor Ciorbea, Radu Vasile și Mugur Isărescu. Astăzi, PDSR-ul deține locul de frunte pe eșichierul politic românesc, atât prin oferta politică cât și prin prestația echipei guvernamentale. Parlamentul a devenit mult mai dinamic, asistăm la începutul unei creșteri economice, la reducerea inflației și la o stabilitate politică mult mai mare decât înainte de alegeri. Ca o exemplificare, politica agricolă a fost schimbată în totalitate, cu accent pe dezvoltarea acesteia. Desigur, bugetul nu poate reflecta decât starea economiei, dar perspectivele sunt îmbucurătoare.

PRM-ul, chiar dacă a mai pierdut din elanul inițial, deține totuși a doua poziție, după PDSR. Acest partid reprezintă cele mai defavorizate pături sociale, care n-au răbdarea necesară pentru a se petrece timpul unei relansări pe termen mediu. În final, s-a lămurit și problema discursului patriotard al tribunului Corneliu Vadim Tudor, el însuși recunoscând faptul că dezvoltarea țării depinde și de integrarea României în structurile europene și nord-atlantice.

PD-ul este un partid epuizat și măcinat de tensiuni interne. Totuși din punct de vedere economic, acest partid posedă încă mulți afaceriști (în sens negativ), care au dat „tunuri" pe timpul fostei guvernări. Ministerele pe care le-au condus (Apărare, Industrii, Externe) au obținut doar rezultate catastrofale, care nu puteau reține atenția opiniei publice.

DOREL ZĂVOIANU

(Continuare în pagina 5)

Ca să-i arate lui OVIDIU MARIAN că n-a primit șpagă de la nimeni

PRIMARUL DORU POPA A HOTĂRÂT SĂ DĂRÂME CONSTRUCȚIILE ILEGALE DE PE ȘTRAND

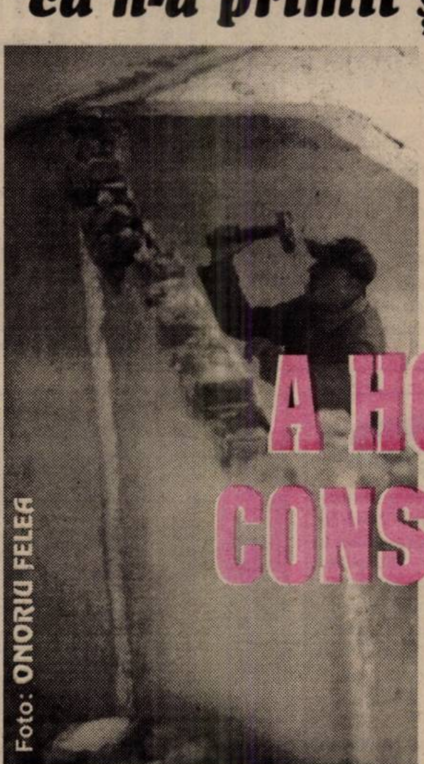

Foto: ONORIU FELEA

Pag. 6

Pag. 2

La Poliția municipiului Arad

ȘEFII DE LA ECONOMIC ȘI JUDICIAR - SCHIMBAȚI DIN FUNCȚII

DIRECTORI NOI LA ZONA LIBERĂ ȘI DISTRIGAZ

Prin ordin al Ministrului Transporturilor Miron Mitrea, începând cu data de ieri, Adrian Nițu a fost eliberat din funcția de director al Zonei Libere Arad - Curtici. În locul său a fost numit inginerul **Mircea Pavel,** 54 de ani, fost director la Apromat.

De asemenea astăzi va avea loc investirea oficială ca director al Distrigaz al fostului prefect **Ovidiu Nilă**, cel care îl înlocuiește pe Ioan Alexa.

FLORIAN H.

Meseriașii ...

Foto: AL. MARIANUȚ

Pag. 10

Foto: V. MUSCA

Pag. 3

Bebelușul „DUMITRU ARĂDEANU" - abandonat în fața Spitalului matern ...

S.C. SERGIU GIANINA S.R.L.
ARAD
comenzi și expoziție
Bd. Revoluției nr. 24
(colț cu Lacului, vizavi de lac)
Tel. 092.292.559,
057/212.512
TÂMPLĂRIE DIN ALUMINIU ȘI P.V.C. IMPORT
▼ geamuri termopane ▼ rolete P.V.C. și aluminiu ▼ jaluzele verticale și orizontale ▼ site speciale insecte ▼ uși pliante ▼ porți cu telecomandă

Farmacia REMEDIUM
ARAD
B-dul Revoluției 52-54,
Telefon 233.195
Program L-V 7,30-20,00
S 8,00-14,00
Eliberează medicamente pe rețete cu plată, compensate și gratuite, inclusiv boli cronice
NOU raion cosmetice și tehnico medicale la preț mic.

ALGLASS ● BUCATARII ● DORMITOARE ● CAMERE DE ZI
NOU
VANZARI IN RATE
MOBILIER DIN P.A.L. LA COMANDA
Calea Timișorii nr. 53; Tel./Fax: 278820
Piața Spitalului Bl. 1D; Tel/Fax: 253868

CALENDAR

Marți, 15 mai

◆ Astăzi, Soarele răsare la ora 5 și 48 de minute și apune la ora 20 și 36 de minute.

◆ Au trecut 136 de zile din acest an. Au mai rămas 229 de zile până în 2002.

◆ **Praznicul zilei: Biserica ortodoxă:** Cuv. Pahomie cel Mare; Cuv. Ahile; **Biserica romano-catolică:** Sf. Isidor Plugarul; Sf. Sofia; **Biserica greco-catolică**: Cuv. Pahomie cel Mare; Sf. Ahile, episcopul Larisei.

La Poliția municipiului Arad

ȘEFII DE LA ECONOMIC ȘI JUDICIAR - SCHIMBAȚI DIN FUNCȚIE

Comanda Inspectoratului de Poliție al Județului Arad continuă să ia măsuri drastice. Astfel că pentru **ineficiență în coordonarea și constatarea infracțiunilor pe linia combaterii criminalității economico-financiare și nestăpânirea situației operative judiciare** de către efectivele celor două compartimente de specialitate din cadrul **Poliției Municipiului Arad**, prin **ordinul șefului inspectoratului**, cu data de 15.05.2001 au fost eliberați din funcție șefii celor două compartimente, respectiv **lt.-col. Ciucu Florian**, șef Birou de Combatere a Criminalității Economico-Financiare și **mr. Micle Alexandru**, șef Birou Poliție Judiciară. Cei doi au fost puși la dispoziția inspectoratului, urmând a fi numiți în funcție conform competenței.

Urmează a se organiza concursuri pentru ocuparea celor două funcții.

S. GHILEA

Accident la Conop!

În raza localității Conop, pe DN 7, **Ciurea Gabriel**, 35 de ani, din București, conducător auto la SC „Auto Servis Trans" București, în timp ce conducea auto Ford B-13-GSH, datorită oboselii și a consumului de alcool a adormit la volan și a intrat într-un stâlp din rețeaua electrică. În urma impactului doi stâlpi în valoare de 25 milioane lei, au fost „rași". Lui **Ciurea Gabriel** i s-au recoltat probe biologice și i-a fost reținut permisul de conducere.

O NOUĂ SCHIMBARE

În cursul zilei de ieri, printr-un ordin al Secretariatului de stat pentru handicapați a fost numit noul șef al Inspectoratului de Stat pentru Persoane cu Handicap Arad. Această funcție a fost preluată de dl. Aurel Lucia, economist, membru PSDR, fost inspector la Banca Agricolă.

A venit BARZA!

La Arad: **Slavta** Diana Maria, **Szabo** Ricard Andrei, **Pater** Sergiu, **Căciulă** Adelin, **Florian** Sergiu Iosif, **Ștețcu** Gabriela, **Istpan** Lorena, **Jambor** Raimond, **Corodea** Sergiu Gheorghe, **Lipitor** Alexandru, **Răzvan** Aurel Laurențiu, **Matei** Roxana Alexandra, **Silb** Roxana Bianca, **Modoraf** Mihai.

La Ineu: Pisten Mihai, **Măduța** Florentina, **Bohar** Paraschiv, **Tinca** Consuela, **Belean** Lavinia.

La Chișineu-Criș: Vidica Elian Ionuț.

La Lipova: Drăgan Alexandra Elena, **Horga** Geanina Mihaela, **Diș** Laurențiu Gheorghe, **Baleț** Ionela Maria Margareta, **Tomoioagă** Vasile Alexandru.

Au plecat dintre noi!

Blaj Lucreția (1928); Tulba Ioan (1936); Buzișan Carolina (1926); Bujor Dumitru (1951); Grozav Ana (1943); Andreica Cristian (1962).

Prețul aurului

Banca Națională: Pentru gramul de aur de 24 K, prețul cu ridicata - **245.676 lei**; prețul de achiziție **221.108 lei**. Prețuri înregistrate ieri.

Piața neagră - Aur 14 K: cumpărare - 125.000 lei/g, vânzare - 135.000 lei/g. **Aur 18 K**: cumpărare - 145.000 lei/g, vânzare - 155.000 lei/g.

METEO

Vremea va fi frumoasă în cursul zilei, dar spre seară va deveni ușor instabilă. Cerul, variabil ziua, se va înnora treptat spre seară, și în cursul nopții, izolat, va ploua. Vântul va sufla slab la moderat, cu intensificări locale din S-V.

Temperaturi maxime: 21 la 24°C; **Temperaturi minime**: 8 la 11°C

Meteorolog de serviciu, Carmen Șarga

UN ITALIAN A FOST LOVIT DE TREN

Ieri dimineața, la trecerea de cale ferată din localitatea Adea a avut loc un accident de circulație. Intenționând să treacă linia ferată în mașina pe care o conducea, B. M., de origine italiană, de 27 de ani a fost lovit de tren. Bărbatul a fost transportat cu ambulanța la Spitalul Județean Arad, prezentând politraumatism cranian, ruptură de splină și multiple fracturi.

A. B.

ACTUALITATEA CULTURALĂ

FILARMONICA DE STAT ARAD, Stagiunea 2000-2001 prezintă joi, 17 mai, orele 19,00, la Sala Palatului Cultural CONCERT VOCAL-SIMFONIC. Dirijor - ETHAN SPERY (SUA), soliști Nathan Spery (SUA) și TEODORA CIUCUR. În program: A. Dvorak „Te Deum" pentru cor și orchestră op. 109; Gustav Mahler „Cântecele ucenicului călător"; F. Poulenc „Stabat Mater" pentru soprană, cor și orchestră (primă audiție). Dirijorul corului Victoria Șofei

CINEMATOGRAFE

Dacia: The Green Mile - Culoarul morții (SUA) 9; 12,30; 16; 20

Mureșul: Cum de s-a înecat Mona (SUA) 10; 12; 14; 16; 18

Arta: În fiecare zi Dumnezeu ne sărută pe gură (România): 16; 18; 20

Sala Mică: Să moară Romeo (SUA) 15,30; 17,30

UTILITARE

PIEȚE, TÂRGURI Astăzi este zi de piață la Sebiș, Almaș, Apateu, Semlac, Sântana, Șilindia, Vârfurile. Târguri săptămânale se desfășoară astăzi la Chișineu Criș, Almaș, Șilindia și Vârfurile (sat Avram Iancu - Tăcășele).

Mâine, miercuri, va fi zi de piață la Pâncota, Beliu, Buteni, Șiclău, Macea, Vânători, Pecica, Șiria și zi de târg la Beliu și Buteni.

FARMACIA DE SERVICI Farmacia **„Remedium"**, B-dul Revoluției, nr. 52-54, telefon 233195 cu program de luni până vineri de la orele 7,30-20,00 iar sâmbăta de la 8,00-14,00; Farmaciile **„Sinapis"**, B-dul Revoluției, nr. 88, lângă Noul Stil, telefon 282369, **„Noua Farmacie"**, str. Andrei Șaguna, nr. 15, telefon 948 sunt de serviciu cu program non-stop.

URGENȚE STOMATOLOGICE Cabinetul de pe str. Crișan (în spate la Gionelli) are program non-stop. Telefon: 253794. Cabinetul din B-dul Revoluției nr. 62, ap. 17, între orele 9,00-19,00. Telefon: 256665.

ADMINISTRAȚIA FINANCIARĂ Administrația Financiară a municipiului Arad: Asistență contribuabili (impozitul pe venitul global) - telefon 280633, 280733, int. 198.

ÎNTRERUPERI DE CURENT **Marți:** Str. Bobocilor și Ioan Fătu, Emil Monția, Vântului, Pașcani, Steagului (p), str. Teodor Păcăteanu, Flacăra, Nicolaus Lenau, Clopotului, Cobzei, Redutei, Tarafului (p), Cl. Victoriei - Liceul V. Goldiș, str. Spitalului, bl. 1, 3, 5 și str. Șaguna, Mărășești, Rațiu în zona P-ța Spitalului. **Miercuri:** Str. Stan Dragu și Timișorii, Ștefan cel Mare, Ady Endre (p), Calea Timișorii (p.), Tâmplăria Wagner, Pantera Roz, S.C. Lapte Romanien Licht, str. George Coșbuc Bl. 3, 23, 40, F, str. Castanilor, Popa Șapcă, Cibinului și Timișorii, Gutterbrunn, Constituției (p), str. Secula, Tabacovici, Gurban, Loga, Berzei, Sion și Timișorii, Ipătescu, Pincio (p), Fabrica de ceasuri Victoria, str. Șaguna, Octavian Goga, Eftimie Murgu, Caragiale, Sinaia (p).

TELEFON DE URGENȚĂ LA POLIȚIE: 955.

CURSUL VALUTAR*

- VALORI ÎNREGISTRATE IERI, 14 MAI 2001

Denumirea valutei	BNR	BCR		BRD		Banca Transilvania		Banca Agricolă		Bursa neagră	
		C	V	C	V	C	V	C	V	C	V
Dolar S.U.A.	28433	28270	28480	28220	28480	28250	28500	28000	28520	28300	28400
Marca germană	12708	12427	12903	12560	12880	12450	12770	12500	12750	12700	12850

„ADEVĂRUL" VĂ ASCULTĂ

La telefonul dimineții, 280944 între orele 9,00 - 12,00

Umbrelă găsită

La sfârșitul săptămânii trecute (mai precis vineri, 11 mai a.c. în jurul orei 12) o cititoare a ziarului nostru a găsit în tramvaiul nr. 1 o umbrelă bărbătească. „O femeie și-a uitat-o pe unul dintre scaune. Eu am luat-o acasă și aș vrea să i-o înapoiez. Eu pot fi contactată la tel. 280280", preciza cititoarea noastră.

Vânzătoare nepoliticoasă!

D-na **Maria Șiclovan**, Calea Aurel Vlaicu, bl. Y24: „Aș dori să fac un apel către conducerea societății Indagrara pentru a-și alege cu mai multă atenție personalul. În magazinul lor de prezentare există o vânzătoare tânără foarte nepoliticoasă cu clienții. Pe deasupra nu are nici halat, nici ecuson."

Buletin de identitate

În zona str. Abrud a fost găsit un buletin de identitate pe numele de **Ladislau Patakany.** El poate fi recuperat sunând la tel. 263686.

Redactor de serviciu, M.M.

HOROSCOP

Marți, 15 mai

Berbec (21.03-20.04). O persoană de sex opus are nevoie de ajutorul dvs.

Taur (21.04-20.05). Astăzi nu va trebui să mișcați nici un deget, ci doar să fiți pregătit să recunoașteți ocaziile care apar și să profitați de împrejurări.

Gemeni (21.05-20.06). Astăzi veți putea pune la punct câteva detalii pentru o afacere pe care s-ar putea s-o demarați în curând.

Rac (21.06-22.07). Sunteți tentat să faceți promisiuni pe care s-ar putea să nu aveți ocazia de a le onora.

Leu (23.07-22.08). Câteva modificări de ultimă oră se cer supuse votului. Puterea decizională stă în mâinile dvs.

Fecioara (23.08-22.09). Acceptați orice propunere, căci nu știți de unde se va ivi norocul.

Balanța (23.09-22.10). Îngrijiți-vă de sănătatea dvs. și a întregii familii.

Scorpion (23.10-21.11). Veți asista la o nedreptate care vă va revolta spiritul justițiar.

Săgetător (23.11-21.12). Orice probleme aveți astăzi le veți putea rezolva.

Capricorn (22.12-19.01). Indiferent de caz, fiți atent la modul cum vă răspund oamenii și în această privință găsiți o cheie a comunicării.

Vărsător (20.01-19.02). Aceasta este o perioadă în care veți putea privi înapoi cu mândrie și plăcere.

Pești (19.02-20.03). Sunteți cam abătut astăzi. Încercați totuși să credeți că după nori va apărea din nou soarele.

MOCHETA
Arad, Piața Gării
Telefon 235.221
MARI REDUCERI DE PREȚURI
MONTAJ LA STANDARDE EUROPENE

Un băiețel s-a îmbolnăvit de tetanos

Vineri, la secția de pediatrie a Spitalului Județean a fost adus un băiețel de șapte ani din Sântana. În urmă cu o săptămână acesta călcase într-o așchie din lemn. Deși primise primul ajutor la dispensarul din localitatea natală, la data internării încă mai avea în piciorul stâng o bucățică de lemn. „În urma generalizării tetanosului, băiatul a prezentat dificultăți în ceea ce privește respirația, astfel încât a trebuit să fie mutat la terapie intensivă", declară dr. Dana Oprea, șef secție pediatrie, boli contagioase.

A. BUGARIU

Ciupercile (mai) fac victime

Duminică seara, încă patru persoane au fost transportate la Serviciul de ambulanță medicală din cadrul Spitalului Județean. Bolnavii cu vârste cuprinse între 26 și 66 de ani consumaseră mâncare din ciuperci culese de pe câmp. Situația este delicată pentru două dintre paciente, una fiind însărcinată, iar cealaltă, în momentul în care a fost adusă, aflându-se în stare de comă.

A. B.

AGENȚIA DE ȘOMAJ NU-ȘI SCOATE ANGAJAȚII ÎN... ȘOMAJ!

„La Agenția județeană pentru ocuparea forței de muncă (AJOFM) Arad nu se vor efectua reduceri de personal", a precizat dl. Ștefan Pascu, directorul executiv al AJOFM Arad.

În prezent, la AJOFM Arad sunt încadrate 56 de persoane. Acest număr, comparativ cu schemele de personal de la celelalte 40 de agenții de șomaj din țară, este cel mai mic!

N. O.

Echipa de serviciu
GABRIELA GROZA
-secretar de redacție.
Bianca Felea,
Adela Homorâceanu,
Dina Rujan,
Ramona Vidulescu
- tehnoredactare computerizată.
Sorina Ambruș,
Doina Jurcă,
Aurica Telcian,
Dacian Toduța
- corectură.

Bebelușul „DUMITRU ARĂDEANU" - abandonat în fața Spitalului matern...

Duminică (a.c.) în jurul orei 23,00, un grup de tineri, care se plimbau, au găsit un bebeluș abandonat... în fața Spitalului Matern. Au anunțat portarul și medicul de gardă - dr. GOMOI ELENA - precum și Poliția municipiului.

S-a stabilit că bebelușul abandonat este de sex masculin, are greutatea de 3000 grame, și este în vârstă de două-trei zile.

„Mama" l-a abandonat cu cordonul ombilical netăiat, îmbrăcat sumar: căciuliță din lână, două cămășuțe din care una de culoare neagră. Copilașul era în stare de hipotermie, ușor deshidratat. A fost preluat și internat în Secția de terapie intensivă, necesitând incubator, oxigenare și perfuzii. După circa opt ore de îngrijiri medicale starea clinică a bebelușului a fost stabilizată.

Echipa medicală și polițiștii au hotărât la unison ca micuțul să fie botezat DUMITRU.

Prin mijloace specifice, Poliția va încerca să depisteze așa zisa „mamă" pentru a-și ridica nou-născutul de la Spitalul matern. În caz contrar, dacă mama nu va fi găsită, se vor urma procedurile legale: copilașul DUMITRU ARĂDEANU va fi instituționalizat în leagănul de copii.

Foto-text: **VIOREL MUSCA**

GARDA FINANCIARÃ, ÎN CONTROL

● ***Făină fără acte.*** Duminică dimineața, o echipă de trei comisari ai Gărzii Financiare a descoperit, la Pecica, un microbuz în a cărui remorcă se găseau nouă tone de făină albă, provenită din Ungaria, ambalată în saci de 50 kg. Proprietarul, Anghel Viorel, din Pecica, nu avea acte de proveniență și, deci, nici taxe vamale plătite. Acesta a fost sancționat contravențional cu o amendă de 150 de mii de lei. În plus, întreaga marfă, în valoare de aproximativ 50 de milioane de lei, a fost confiscată.

● ***Control la „Tiberius".*** Tot duminică, la ora 4, cazinoul arădean „Tiberius" a primit „vizita" Gărzii Financiare Centrale (de la București). S-a verificat modul de încasare a jetoanelor de la diverse jocuri de noroc, au fost vizionate casetele video de supraveghere a meselor. „Nu a fost încheiat nici un document de sancționare, doar o notă de constatare. Controlul s-a extins la sediul societății din Timișoara" spune Eugen Deliman, comisar-șef adjunct al Gărzii Financiare Arad.

● ***Reguli de comerț încălcate.*** Amenzi de aproape 10 milioane de lei au fost aplicate în Piața de mașini, în cursul zilei de duminică. Comisarii au urmărit respectarea regulilor de comerț și au constatat că acestea sunt încălcate de către unii comercianți.

G. KNAP

ZIUA NAȚIONALĂ A MEDICULUI VETERINAR

Ziua de 15 mai a fost aleasă ca „Zi Națională a Medicului Veterinar" din România. Este o zi predestinată să slujească împlinirii aspirațiilor medicinii veterinare românești pe tărâm științific și profesional.

Se împlinesc 130 de ani când, în baza unui decret semnat de domnitorul Ioan Cuza, a început să-și desfășoare activitatea prima Școală de medicină veterinară înființată și condusă de dr. Carol Davila. Prima revistă „Medicul Veterinar" a fost editată în 1879, prin efortul și insistențele unor personalități de profesie. Congresul Național din 1924, primul după reintregirea țării, a fost prezidat de însuși Regele Ferdinand. La 15 mai 1971 s-a reușit reînființarea Societății de Medicină Veterinară, desființată în 1949 de către regimul trecut.

CAPTURI LA FRONTIERÃ

În weekend, reprezentanții poliției de frontieră, vămii și poliției sanitar-veterinare au depistat mai mulți turiști care încercau să introducă ilegal în țară diferite poduse provenite din Ungaria.

La Curtici, în tren, nouă turiști aveau în sacoșe nu mai puțin de 400 kg carne de pasăre. Marfa, în valoare de 37 de milioane de lei a fost ridicată în vederea confiscării.

În portbagajele unor turiști de ocazie, care nu puteau prezenta documente de proveniență a mărfii, au fost găsite mari cantități de încălțăminte și articole textile.

În aceste cazuri, captura e mult mai substanțială, valoarea mărfii confiscate ajungând la 158 de milioane de lei.

N. O.

ARESTAȚI

Au fost arestați și sunt cercetați pe bază de ordonanță numiții **Tănasă Constantin** (54 ani) din Râmnicele, jud. Buzău, care a sustras din alimentara S. C. Standard Com SRL Arad alimente în valoare de 225.000 lei; **Lazăr Viorel** (45 ani), din Șofronea, ce a furat din S. C. Cipmark SRL zece mașini Bosch, în valoare de 61.786.000 lei; **Sim Ludovic** (22 ani), din Zimandul Nou, care a fost depistat având asupra sa un calculator și alte bunuri. În urma verificărilor s-a constatat că acestea sunt sustrase de la barul A. F. Viting din Zimandul Nou. Toți cei cu mână lungă urmează să fie prezentați Parchetului.

CONCURSURI PROFESIONALE LA GRUPUL DE POMPIERI „VASILE GOLDIȘ"

În data de 13 mai a. c., Grupul de Pompieri „Vasile Goldiș" al județului Arad a organizat și desfășurat la poligonul de instrucție al unității concursurile profesionale cu Serviciile publice de pompieri civili din cadrul localităților, faza județeană.

La această activitate au participat un număr de 13 Servicii publice de pompieri civili, care au desfășurat trei probe de concurs. Acestea au constat în: ștafeta 4x400 metri, pista de îndemânare și viteză și desfășurarea de luptă.

În urma desfășurării probelor de concurs, locul I a fost ocupat de Serviciul public de pompieri civili al localității Nădlac; locul II a fost ocupat de Serviciul public de pompieri civili al localității Șagu, iar locul III de Serviciul public de pompieri civili al localității Vinga.

„Dorim să menționăm faptul că ocupanta locului I ne va reprezenta la concursurile profesionale ale pompierilor civili, faza interjudețeană, care va avea loc în luna iulie a. c.", ne-a spus dl. cpt. **Lucian Câmpeanu** - purtător de cuvânt la Grupul de Pompieri „Vasile Goldiș" - din Arad.

NADIA BODRAN

Scandal la discotecã

ADOLESCENT AGRESAT DE NECUNOSCUȚI...

În barul Party Club Arad, autori necunoscuți l-au agresat pe **Pașca Cătălin** (17 ani), din Arad, care a fost transportat la Spitalul Județean Arad cu diagnosticul de traumatism cranio cerebral acut închis, comoție cerebrală, escoriații în regiunea occipitală și traumatism abdominal, urmând a se stabili zilele de îngrijire medicală. Se efectuează cercetări în vederea stabilirii motivelor ce au dus la această încăierare, a condițiilor în care s-a produs agresiunea, identificarea autorilor și tragerea acestora la răspundere.

PREMIANȚII „ZILEI ADOLESCENTULUI"

„Ziua adolescentului" s-a încheiat, ca fiind din toate punctele de vedere o reușită, organizatorii meritând toate felicitările pentru modul în care au conceput această acțiune inedită.

Ca un acord final, în aceste zile, redăm mai jos câștigătorii concursurilor organizate cu acest prilej: Concursul de artă plastică: locul I **Bereneanț Andreea Anamaria**; Concursul de muzică ușoară locul I **Hentea Adrian**; concursul de muzică cultă la instrumente locul I **Buta Mariana**; Concursul de eseuri cu tematica „Generația Pro Europa" locul I **Condrea Mădălina**.

N. BODRAN

BÃTUT PÂNÃ LA... COMÃ

La Craiva a avut loc un scandal cu bătaie izbucnit între **Mureșan Ovidiu-Mircea** (24 ani), **Covaci Călin** (28 ani) și **Covaci Ovidiu** (22 ani), toți fără ocupație. În timpul altercației, **Covaci Călin** și **Covaci Ovidiu** l-au lovit pe **Mureșan Ovidiu** cu pumnii, picioarele și un par în zona capului, victima fiind internată de urgență la Secția de neurochirurgie a Spitalului Județean Timiș. **Mureșan Ovidiu** a suferit un traumatism cranio-cerebral acut deschis, fractură deschisă cu înfundare frontală dreapta, comă de gradul I.

DISPARIȚIE...

A fost semnalată dispariția de la domiciliul părinților, din satul Nădălbești, comuna Ignești, a minorului Lup Vali-Valentin, născut pe 10 august 1999.

SPÂNZURAT!

În seara zilei de 13 mai, a fost găsit spânzurat la locuința sa din localitatea Stejar, comuna Vărădia de Mureș, Mariș Valeriu, 53 ani, cunoscut ca fiind bolnav de o boală incurabilă. Nu există suspiciuni cu privire la cauzele decesului.

BANCA MONDIALÃ RECALIFICÃ DISPONIBILIZAȚII ARÃDENI

Prin „Programul de Redistribuire a Forței de Muncă", program finanțat de către Banca Mondială, se oferă servicii de consultanță pentru înființarea de firme și cursuri de calificare.

Beneficiază de aceste servicii persoanele disponibilizate conform legislației în vigoare prin concedierile colective din societățile comerciale și regiile autonome supuse restructurării, privatizării ori lichidării.

În urma selecției de oferte, Fundația româno-germană din Vladimirescu a fost aleasă pentru organizarea de cursuri de calificare, recalificare și perfecționare profesională.

Pentru cele trei cursuri de zidar, tapițer și tâmplar, Fundația româno-germană va primi suma de 193 de milioane, bani proveniți, așa după cum arătam, din fondurile Băncii Mondiale.

N. O.

VIOL, LA PETRIȘ!

Duminică dimineața s-a prezentat la Postul de Poliție Petriș numita **Bianga Maria**, 51 de ani, din Petriș, care a reclamat că în noaptea precedentă, în jurul orelor 23,30, a fost acostată de către Sibișan Ioan-Viorel, de 33 de ani, din Simeria, jud. Hunedoara. Acesta, prin violență, a întreținut cu victima raporturi sexuale. Pentru a se „răcori", iubărețul aflat în călduri a fost introdus în arestul unității, urmând a fi prezentat Parchetului de pe lângă Judecătoria Arad.

JAF LA DRUMUL MARE!

În timp ce mergea către casă, pe lângă podul de peste calea ferată din Grădiște, **Oltean Constantin**, din Arad, a fost atacat de către autori necunoscuți care, după ce l-au bătut zdravăn, i-au sustras portofelul cu suma de 900 DM, 700.000 lei și acte. Este posibil ca **Oltean Constantin** să fi fost urmărit, știindu-se că are asupra lui o sumă atât de mare de bani. Au fost demarate cercetările în vederea depistării autorilor.

Distribuitor Autorizat
dialog
La lăsarea serii
ești liber să vorbești cu luna de vrei,
plătești zero lei
Dialog Free 9$
120 minute incluse
pentru convorbirile de noapte (22 - 07)
și pentru cele din weekend (sâmbătă ora 22 - luni ora 07)
după consumarea celor 120 minute, tariful este 5 cenți / minut (în același interval)
Taxare la secundă pentru toate abonamentele Dialog (după primul minut de convorbire) !
EURO - GSM
B-dul Revoluției nr. 95

Adrian Năstase:

ORDONANȚELE DE URGENȚĂ EMISE DE FOSTA PUTERE AU ÎN SPATE INTERESE DE GRUP

Premierul Adrian Năstase a răspuns, luni, prin ministrul pentru Relația cu Parlamentul Acsinte Gașpar, interpelării depuse de deputatul PNL Valeriu Stoica asupra excesului de ordonanțe de urgență emise de actualul Executiv în primele patru luni, arătînd că în perioada 1996-2000 s-a manifestat abuzul puterii de a guverna prin ordonanțe de urgență și că analiza celor 700 de ordonanțe de urgență duce la constatarea că acestea au în spate interese de grup.

În aceste condiții, premierul consideră că folosirea expresiei "exces de ordonanțe" în interpelarea lui Stoica reprezintă "un eufemism", avînd în vedere că guvernul Ciorbea a emis 103 ordonanțe de urgență, Guvernul Radu Vasile - 261 de ordonanțe de urgență, iar Cabinetul Isărescu - 309 ordonanțe de urgență.

Răspunsul premierului Adrian Năstase precizează că, în perioada 28 decembrie 2000 - 24 aprilie 2001, au fost emise 70 de ordonanțe de urgență, determinate de starea de urgență la care a fost supus noul guvern, aceste acte normative respectînd votul de încredere acordat de Parlament. În răspuns, premierul a arătat că actele normative, legi și ordonanțe de urgență emise de Guvern slujesc interesele naționale, caz în care adoptarea de ordonanțe de urgență reprezintă "un imperativ".

De asemenea, Acsinte Gașpar a spus, citîndu-l pe premier, că marea majoritate din cele aproape 700 de ordonanțe de urgență emise de guvernele anterioare nu conțin o motivație privind situația excepțională care le-a generat. El a arătat că, în prezent, Parlamentul se chinuie să adopte "balastul legislativ" al guvernării anterioare și a completat că la acest dezastru legislativ și-a adus contribuția esențială și Valeriu Stoica, în calitate de ministru al Justiției.

Lansare de carte

GÂNDUL FRUMOS, ÎN ORICE ZI

Profesorul și poetul Vasile Man și-a lansat, ieri, a șasea carte. Redactor-șef la revista „Școala vremii", **Vasile Man** și-a ales deloc întâmplător editura la care și-a publicat volumul (tânăra editură „Școala vremii") și spațiul lansării (modernul sediu al Casei Corpului Didactic).

Despre acest ultim volum de versuri, **„Nu doar duminica"**, au vorbit scriitorul Florin Bănescu, P.S. Timotei Seviciu, episcop al Aradului, Ienopolei și Hunedoarei, prof. univ. dr. Aurel Ardelean, rectorul Universității de Vest „Vasile Goldiș", criticul literar Lucia Cuciureanu. O carte care glorifică poezia, rugăciunea, binele, gândul frumos, oricând, în orice zi, nu doar duminica.

C. L.

Ieri

„BIJUTERIA" RENAULT SCENIC RX 4 A FOST PREZENTATĂ ARĂDENILOR

S.C. GETAX S.A. Arad - concesionar al cunoscutei firme franceze - a organizat la sediul său de pe Calea Bodrogului festivitatea lansării în Arad a celui mai nou autoturism produs de RENAULT: modelul SCÉNIC RX 4. Au fost prezenți numeroși oameni de afaceri, reprezentanți ai administrației locale și ai unor importante instituții și societăți arădene, ziariști, alți invitați. Prezentarea noului și elegantului automobil a fost făcută de ing. VICTOR PICĂ, directorul Getax S. A.

Renault Scenic RX 4 reunește calitățile unui monovolum compact cu avantajele unui autovehicul de teren 4x4, fiind pregătit la fel de bine pentru șoselele din oraș sau din afara orașului ca și pentru drum accidentat. Mașina este construită prin utilizarea celor mai noi tehnologii în domeniu, oferind performanțe tehnice dar și un confort și o siguranță (ABS, EBV, 6 airbaguri, etc) excepționale, fiind echipată cu motor multisupape pe benzină 2,0 sau diesel 1,9 dCi. Prețul acestei adevărate „bijuterii" pe patru roți: 16.822 Euro (preț CIP), respectiv 21.685 Euro (cu toate taxele incluse).

M. CONTRAS
Foto: M. CANCIU

LETEA RIDICĂ PREȚUL HÂRTIEI

Începând de azi 15 mai, S.C. Letea S.A. va practica prețuri mai mari la hârtia de ziar cu circa 1000 de lei mai mult la kilogram. Actualele scumpiri sunt cauzate de devalorizarea leului față de dolar, precum și de majorările din ultima vreme survenite la energia electrică, gaz metan, combustibil, materii prime.

CU OCAUA MICĂ...

În calitate de asociat și administrator la S. C. „Recomex" SRL Arad, **Fechete Doru-Călin**, 40 de ani, a falsificat în cursul anului 2000, facturi și chitanțe fiscale pe care le-a introdus în contabilitatea societății, producând bugetului de stat o pagubă de peste 740.000.000 lei. Inventivul administrator este cercetat pentru săvârșirea infracțiunilor de evaziune fiscală, fals și uz de fals.

LOVIT DE SCHELĂ...

Inspectoratul Teritorial de Muncă (ITM) Arad a stabilit faptul că accidentul produs în data de 10.05.a.c., a fost „accident de muncă". În data amintită, Nicolae Horza, 37 ani, instalator la S.C. Istalco S.A., s-a accidentat în timp ce debita niște profile metalice la firma Arcon SRL. Deși executa lucrarea la sol, victima a fost lovită în zona capului de o schelă care s-a răsturnat.

Actualmente, Nicolae Horza se află internat la Spitalul Județean Arad, fiind sub tratament medical.

C. T.

MARȚI, 15 MAI 2001

TVR 1

7,00 Telematinal
* Jurnal de dimineață
9,15 Ora G - rel.
10,00 Pasiuni - s. rel.
10,45 TVR Cluj
11,50 TVR Iași
12,55 TVR Timișoara
14,00 Jurnalul de prânz
14,15 Infomania
14,30 Iartă-mă! - rel.
15,30 Orice e posibil -s.
16,00 Puncte cardinale
16,30 Kronika
17,30 Avanpremieră Știri
17,35 Pentru dvs, doamnă!
18,15 Pasiuni - s.rel.
19,00 Cu ochii'n 4
19,50 Familia ... Corect!
20,00 Jurnal. Meteo
20,40 Sport
20,45 Dorințe deșarte - comedie romantică, SUA, 1997
22,20 Clubul de spiritism
22,50 Jurnalul de noapte
23,05 Videoteca veselă
23,50 Lumea dansului
0,50 Cu ochii'n 4
1,40 Infomania
2,00 Jurnal. Meteo. Sport - rel.
(●) **2,45 Aventură diabolică** - dramă, Marea Britanie, 1999 (I)
3,55 Puncte cardinale - rel.
4,20 Încurcături în familie - s.
4,50 Videoteca veselă - rel.
5,35 Clubul de spiritism - rel.
6,15 Pentru dvs., doamnă! - rel.

TVR 2

7,00 D-ra Andrea - s. rel.
7,50 Autograf muzical - rel.
8,05 Să vindeci! - rel.
8,35 Prețul succesului - rel.
9,05 Arca lui Noe - rel.
9,35 Tip-top, mini-top - rel.
10,05 Obsesia vitezei - rel.
10,50 Afaceri la cheie - rel.
11,30 Tată, am încurcat-o - s. rel.
12,00 Reforma la bani mărunți - rel.
12,30 Oprirea obligatorie - rel.
12,45 D-ra Andreea - s.
13,40 Tribuna partidelor parlamentare
14,10 Desene animate
15,30 Știri
15,35 Trupa DP 2
17,00 Poftă bună cu Petrișor!
17,10 Autograf muzical
17,30 Călătorind prin țară
18,00 Tată, am încurcat-o! - s.
18,30 Telejurnal TVR 2
18,50 Desene animate
19,15 Toți împreună
20,05 În mijlocul furtunii - s.
21,00 Pragul de sus
22,30 Știri
(●) **22,40 A doua cădere a Constantinopolului** - comedie, România, 1993
0,10 Ghidul călătorului
1,10 Știri bancare
1,15 TVM. Mesager
1,55 Trupa DP 2 - rel.
3,20 Telejurnal TVR 2
3,40 Pragul de sus - rel.
5,10 On line - rel.
5,40 Universul cunoașterii - rel.

PRO TV

7,00 Bună dimineața! * Omul care aduce cartea
8,00 Știrile ProTv
9,00 Tânăr și neliniștit - s.
10,00 Echipa perfectă - s.
11,00 Black Harbour - s. rel.
12,00 Spirit de echipă - s.
(●) **12,30 Un meci istoric** - comedie, Franța, 1974
(●) **14,15 Balada lui Cable Hogue** - western, SUA, 1970
16,00 Tânăr și neliniștit - s.
17,00 Știrile Pro TV
17,45 Teo
19,00 Știrile PRO TV
20,00 Total Recall - s.
20,30 Spitalul de urgență - s.
21,55 Știrile Pro TV
22,00 ROKENO
22,05 Chestiune zilei cu Florin Călinescu
23,45 Știrile Pro TV
0,00 X și Zero
0,10 Pro TV te ascultă ce vezi
0,15 Bine și rău - s.
1,00 Black Harbour - s.
1,45 Jesse - s.
(●) **2,15 Seducție fatală 2** - thriller, SUA, 1998
4,15 Un meci istoric - f. rel.
5,30 Teo - rel.

TV ACASĂ

6,25 Teleshopping
6,40 Iubire fără limite - rel.
7,30 Știrile de Acasă - rel.
8,10 Îngerașul - s. rel.
9,00 Femei înșelate - s. rel.
10,10 Căsuța poveștilor - rel.
10,20 Acasă la bunica - rel.
10,30 Dragoste și putere - rel.
11,00 De 3 x femeie - rel.
11,55 Iubire fără limite - s. rel.
12,50 Betty cea urâtă - s. rel.
13,45 Seducție - s. rel.
14,40 Doctorul casei - rel.
15,30 Înger sălbatic - s.
16,20 Desene animate
16,30 Iubire fără limite - s.
17,30 Dragoste și putere - s.
17,55 Acasă la bunica
18,05 Femei înșelate - s.
19,00 Îngerașul - s.
20,00 Știrile de Acasă
(●) 20,40 De 3 x femeie
21,30 Betty cea urâtă - s.
22,20 Seducție - s.
23,20 Dragoste și putere - rel.
23,45 De 3 x femeie - rel.
0,35 Știrile de Acasă-rel.
1,30 Muzica de Acasă, muzica nopții

HBO

8,00 Arma mortal 2 - acțiune, SUA, 1989
9,50 Blues Brothers 2000 - comedie, SUA, 1998
11,50 Podul dragonilor - acțiune, SUA, 1999
13,20 Elizabeth - biografic, Marea Britanie, 1998
15,20 Adio, iubite - thriller, SUA, 1999
16,55 Ed - dramă, SUA, 1996
18,25 Fata de pe pod - dramă, Franța, 2000
20,00 Gemenii - comedie neagră, Marea Britanie, 1997
21,45 Clubul Joy Luck - dramă, SUA, 1993
0,00 8 mm - thriller, SUA, 1998

PRIMA TV

7,00 Malcom și Eddie - s. rel.
7,30 Poză la minut - rel.
8,00 Prima Mix!
13,25 Clip Art
13,30 Exploziv
14,00 Motor
14,30 Real TV
15,30 Cavalerul rătăcitor - s.
16,30 Malcolm și Eddie - s.
17,00 Poză la minut - s.
17,30 Camera de râs
18,00 Focus
19,00 În căutarea dreptății - s.
20,00 Red Rock - thriller, SUA, 1992
22,00 Stil
22,45 Focus
23,15 Cavalerul rătăcitor - s. rel.
23,55 Clip Art
0,00 Camera de râs - rel.
0,30 Focus - rel.

TELE 7 ABC

7,00 Muzică
8,00 Sandwich și Fetz
10,00 Tentații - rel.
10,30 Muzică - rel.
11,00 La puterea a doua - rel.
12,00 Ofsaid
14,00 Club ABC - rel.
15,00 Documentar
16,00 D'ale lui Cătălin
18,00 24 de ore din 24
18,30 AS Show
19,25 Telecaricatura zilei
19,30 La ordinea zilei
21,00 Telejurnal
21,30 Germania astăzi - doc.
22,00 Manager XXI
23,00 D' ale lui Cătălin - rel.
1,00 Muzică
5,00 Lumea serviciilor secrete - rel.

ANTENA 1 - TV ARAD

6,00 Magazin sportiv - rel.
6,20 Publicitate, Promo, Revista presei
6,30 Știri TVA - rel.
7,00 Observator
8,00 'Neața
11,00 Zile din viața noastră - s.
12,00 Elena, viața mea - s.
13,00 Știrile amiezii
13,15 Genghis Han - aventuri/dramă, SUA, 1965
16,00 Hoinar prin țară
16,30 Publicitate, Promo
16,45 Știri TVA
17,20 Îmbrățișări pătimașe - s.
19,00 Observator
19,50 Sport
20,00 Pirații din Caraibe - aventuri, coprod., 1998
21,55 Ediția de noapte TVA
22,00 Marius Tucă Show
23,00 Observator
23,25 Sport
23,30 Noaptea târziu cu Mircea Badea
0,30 Intrigi în Paradis - s.
1,30 Observator - rel.
2,30 Escandalo - s.
3,30 Cosas del Amor - s.
4,30 Noaptea târziu... - rel.
5,30 Îmbrățișări pătimașe - s.

TV INTERSAT

8,25 Deschiderea programului
8,30 Cafeaua de dimineață
9,30 Preciosa - s.
10,15 Forțele speciale de elită - s.
11,00 Știrile Intersat
12,00 Something to sing about - f. rel.
13,30 Desene animate
14,00 Deșertul vorbește - s.
14,30 Sporturi Safari - s.
15,00 Forțele speciale de elită - s.
16,00 Microb - rel.
17,30 Emisiune în limba germană
18,00 Haideți să ne jucăm - s.
18,15 Știrile Intersat
19,00 Preciosa - s.
20,00 Cavaleri și războinici - s.
21,00 Mistere, farmece și miracole - s.
21,30 Detour - film
23,00 Știrile Intersat
(■) 0,00 Erotica
5,00 Închiderea programului

ATOMIC TV

7,00 Selector
10,25 Reactor - rel.
10,30 File de poveste - rel.
11,00 Atomix - rel.
14,00 Interactiv
15,30 Proaspete și fierbinți - hit-uri ale momentului
15,55 Reactor
16,00 Aria 52 - rel.
17,00 Selector
19,00 Atomix
21,55 Reactor
22,00 Selector - muzica pe banda rulantă
23,00 Rockada
24,00 Insomnia - Orient Expres
24,30 Insomnia

RADIO ARAD & RADIO CONTACT (99,1 MHZ)

6,00 Lupta cu somnul; 8,00 Bună dimineața, Arad!; 10,00 Tovarășii mei; 12,00 Pulsul zilei; 14,00 Radio Magazin Deutsche Welle; 15,00 Contact FM; 17,00 Simți NRGIA; 18,00 Radiomagazin Radio France Internationale; 19,00 Bună seara, Arad!; 20,00 Ce și pentru cine?; 21,00 Seară de seară; 22,00 Fabrica de hituri; 23,00 Teoria iubirii; 24,00 Super 50; 3,00 Contact FM

RADIO PRO FM (92,1 MHz)

5,00 - 5,30 BULETIN DE ȘTIRI la fiecare sfert de oră; **5,30 - 7,00 PRO FM PÂNĂ LA UNU** - cu Ramon Cotizo; **7,00 - 10,00 PRO FM PÂNĂ LA UNU** - cu Flavius Esnican; **10,00 - 13,00 PRO FM PÂNĂ LA UNU** - cu Mihai Dobrovolschi; **13,00 - 14,00 13-14 CU ANDREI** - cu Andrei Gheorghe; **14,00 - 17,00 POFTIM PRO FM** - cu Cătălin Lăpușcă; **17,00 - 19,00 PRO FM E AICI** - cu Cristi Schnebli; **19,00 - 22,00 ASCULTĂ-ȚI MUZICA!** - cu Andi Moisescu; **22,00 - 23,00 MUZICA GREA** - cu Cristi Tabără și Andi Moisescu; **23,00 - 2,00 PRO FM BY NIGHT** - cu Vlad Craioveanu

RADIO TIMIȘOARA

6,00 Ceasurile dimineții; 8,00 Muzică populară cu dedicații ; 9,00 Cânt din suflet; 10,00 De zece ori România; 11,00 Pop matineu; 12,00 Miez de zi la polul vest; 13,00 Emisiune în limba germană; 14,00 Emisiune în limba maghiară; 15,00 Emisiune în limba sârbă; 16,00 La zi în viața partidelor; 16,30 Sport; 16,35 Post meridian muzical; 17,00 Carusel cultural; 18,00 Actualitatea radio; 18,10 Familia; 19,00 Radiojurnal; 19,15 Vârsta a treia; 20,05 Contemplații simfonice; 20,50 Călătorie în lumea poveștilor; 21,00 Curierul de seară
Știri: 6,00; 7,55; 9,00; 11,00; 12,50; 17,00; 20,00; 21,00; 21,55
Radio Jurnal: 7,00; 16,00; 19,00

RADIO SEBIȘ

6,00-9,00 Matinal „21"
9,00-10,00 Alo, tu alegi!
10,00-12,00 Cafeaua de zece
12,00-14,00 Secvența „21"
14,00-15,00 La porțile dorului - muzică populară
15,00-17,00 Magazin 21
17,00-18,00 Lentila de contact
18,00-19,00 „La Mulți Ani!" - muzică populară și dedicații
19,00-22,00 Expresul de seară
22,00-24,00 Club „21"
0,00-2,00 92,1 Insomnii

Redacția Adevărul nu își asumă răspunderea pentru modificările ulterioare intervenite în programele tv.

Astăzi, Curtea Supremă de Justiție va hotărî

CINE SE VA PLIMBA CU AUDI-UL CJA

Astăzi, la Curtea Supremă de Justiție București, se va judeca (în ultimă instanță) procesul dintre PDSR Arad și Consiliul Județean Arad. Pentru informarea corectă a cititorilor noștri, menționăm faptul că PDSR Arad - prin prim-vicepreședintele Pavel Sârbu - a atacat în instanță legalitatea constituirii Consiliului Județean Arad, în urma alegerilor locale.

Procesul și-a urmat cursul firesc (Arad, Timișoara, București), astăzi ajungând la faza „supremă” (Curtea Supremă de Justiție). Așa stând lucrurile, astăzi vom cunoaște cine va fi câștigătorul. Dacă va câștiga PDSR-ul, atunci se vor relua alegerile privind conducerea Consiliului Județean Arad, iar dacă acțiunea va fi respinsă, atunci actuala conducere va rămâne pe funcție.

Totuși, există și posibilitatea ca PDSR-ul să câștige procesul, dar consilierii județeni arădeni să prefere tot conducerea actuală. Nu în ultimul rând, prin unele „chichițe” de procedură, Curtea Supremă de Justiție ar putea dispune rejudecarea procesului, caz în care o sentință definitivă va mai avea de așteptat...

Pavel Sârbu

În ceea ce ne privește, i-am contactat pe cei doi protagoniști (Pavel Sârbu și Caius Parpală) solicitându-le câte o declarație:

Pavel Sârbu, prim-vicepreședintele PDSR Arad:

SPERĂM CĂ VOM CÂȘTIGA

„Sperăm că vom obține câștig de cauză, iar procesul să se judece pe fond. În cazul în care vom câștiga, suntem pregătiți să întâmpinăm și votul consilierilor județeni”.

Caius Parpală

Caius Parpală, președintele CJA

DL. SÂRBU N-ARE NICI O ȘANSĂ!

„Dacă privim strict pe lege, PDSR-ul (prin dl. Sârbu) n-are nici o șansă. Dacă, prin absurd, s-ar încălca în mod grosolan litera legii, atunci va urma un nou vot democratic al consilierilor județeni. Nici în acest caz nu-i dau nici o șansă d-lui Sârbu.”

DORU SINACI
Foto: ȘT. MATYAȘ

LIBERALII SUNT ÎMPOTRIVA „LEGITIMAȚIILOR DE MAGHIAR“

Liberalii acuză lipsa de reacție fermă a guvernanților în ceea ce privește delicata problemă a „legitimațiilor de maghiar", a spus la conferința de presă de ieri a PNL vicepreședintele Doru Sever Puia. În concepția liberalilor, este vorba despre **„un atentat grav la suveranitatea României“**, unul dintre motivele ruperii protocolului cu PDSR fiind faptul că guvernul nu a ripostat dur la intențiile Budapestei. * Principala cauză a ruperii protocolului, spun liberalii, este politica economică a guvernului, contrară programului de guvernare. Este incriminată și intenția PDSR de a modifica Legea Lupu, aplicarea acesteia fiind blocată. * La punctul doi al conferinței de presă a fost prezentată **„Moțiunea simplă a grupurilor parlamentare PNL și PD pe tema politicii economice a Guvernului Adrian Năstase. „Moțiunea de astăzi este un semnal de alarmă pentru toți cetățenii, care trebuie să înțeleagă că Guvernul ne conduce spre un dezastru economic, iar populația României se va afunda în cea mai neagră sărăcie. Creșterea necontrolată a inflației, împovărarea cetățenilor cu noi taxe, înghețarea privatizărilor și blocarea reformei economice reprezintă marile trădări ale Guvernului în fața propriului electorat“**, se afirmă în preambulul moțiunii.

* Secretarul Cornel Haristiade a răspuns atacurilor din presă ale PpDR, referitoare la racolarea de membri ai acestui partid. **„Noi nu racolăm pe nimeni. Înainte de alegeri, Calimente și doctorul László au venit la PNL cu toate documentele, pentru fuziune.“** În ceea ce-l privește pe Tiberiu Dekany, acesta este membru PNL dinainte de alegerile generale, spune Haristiade.

* Conferința de presă s-a desfășurat într-o notă tristă, la începutul ei fiind anunțat decesul consilierului județean PNL Cristian Andreica. * Transmitem și noi sincere condoleanțe familiei îndoliate.

SIMION TODOCA

NOI ORGANIZAȚII PSDR ÎN JUDEȚ

Weekend deosebit de agitat la PSDR. Președintele Florin Remețan, vicepreședintele Iuliana Mureșan, Petre Furdui și Viorel Goian, responsabili de zonă, au efectuat deplasări în mai multe localități ale județului. • Au fost constituite două noi organizații, la Petriș și Vărădia de Mureș. • La Petriș, președinte a fost ales Petru Bohotici, iar prim-vicepreședinte, Ioan Popa. • Vărădia de Mureș: Viorel Medre - președinte, Mircea Miclea - prim-vicepreședinte. (Medre este viceprimarul comunei, iar Miclea, primar).

• La Birchiș și Conop, în urmă creșterii numărului de membri la peste 100, au fost cooptați noi membri în Comitetele comunale (10, respectiv 8). Președinții celor două organizații (Ioan Berbeca la Birchiș și Ioan Jurj la Conop) au fost reconfirmați pe funcții.

Prim-vicepreședinți sunt Crinel Ignat, la Birchiș și Constantin Băltățoiu, la Conop.

• La Pecica s-a înființat o nouă organizație, cu peste 100 de membri. Președinte - Dragoș Minculescu, prim-vicepreședinte - Dumitru Ionescu.

• La fiecare organizație au avut loc alegeri inclusiv la organizațiile de femei și de tineret.

S. TODOCA

PAȘI CĂTRE NORMALITATE

(Urmare din pagina 1)

PNL-ul este un partid care ar putea reprezenta o adevărată opoziție politică, numai că are în structuri nenumărați oameni compromiși, fie prin SRL-uri avocățești „căpușă", fie prin miliardari „construiți" peste noapte. Degeaba se încearcă acum un mesaj naționalist, deoarece populația României s-a convins de faptul că exact PNL-ul venise cu idei de genul „Universitate maghiară, Parcul Reconcilierii în Arad etc." Chiar și președintele UDMR, M. Bela, râde în prezent de poziția „antimaghiară", a liberalilor, partid care s-a compromis atât în fața românilor sau a minorității maghiare, cât și în fața statului maghiar.

Deși constituit pe criterii etnice, UDMR-ul își respectă înțelegerile politice. Guvernul Năstase vede în UDMR un partener serios, dar nu este dispus să facă mai multe concesii decât cele prevăzute în reglementările Uniunii Europene.

Partidele extra-parlamentare și-au epuizat mesajul politic. PNȚCD, ApR, PUNR, PNR etc. n-au găsit drumul către electorat și este greu de presupus că ar putea reveni pe prima scenă politică a țării...

Colaborarea dintre PDSR-PSDR-PUR funcționează bine. Nu există probleme de fond, iar măsurile legislative și executive care se propun sunt luate prin consens.

* * *

Pe plan local, nu ne putem asocia politicii generale. În Arad încă se manifestă interese de sus consolidate de-a lungul timpului între PD și PNL. Astfel de legături au născut structuri mafiote, cu consecințe extrem de grave în ceea ce privește dezvoltarea județului nostru. Există firme făcute peste noapte care prin comisioane grase câștigă de la stat fel de fel de licitații, ocolind prevederile legale și lezând cât se poate de grav interesele contribuabililor arădeni.

Este cazul ca noua conducere a Poliției, a Finanțelor, Garda Financiară și alte organisme abilitate să-și intre în atribuții și să spargă această structură mafiotă, să declanșeze anchete serioase împotriva celor care aduc atingere bugetului și altor resurse economico-financiare ale județului. Nu în ultimul rând, ne miră faptul că la Curtea de Conturi nu se întâmplă nimic, existând o hibernare permanentă care lipsește societatea arădeană de acea mână de fier capabilă să țină sub control modul în care sunt consumați banii contribuabililor. Așa se întâmplă ca un vicepreședinte de CJA să-și poată permite să achiziționeze o limuzină de zeci de mii de dolari (din banii arădenilor), să-și angajeze secretare și șefi de cabinet (tot pe banii celor care abia își pot plăti întreținerea), afișând o opulență de prost-gust și cât se poate de sfidătoare. De asemenea, mai mulți directori de Regii (propuși de PD sau PNL) își bat joc de banii arădenilor, încasând salarii de până la 70 de milioane, plus comisioane, prime sau bani comunitari...

Aflați „în exercițiul funcțiunii", acești paraziți sfidează prin opulență iar bietul cetățean (care de fapt îi plătește) este tratat cu dispreț sau dat pe ușă afară... Așa stând lucrurile, încă nu putem aprecia nici conducerea Consiliului Județean sau a Primăriei, după cum nu apreciem nici conducerile altor instituții ale statului de drept, care ar trebui să pună pe primul loc interesele cetățenilor din județul Arad.

MICA ȚIGANIADĂ ÎN VARIANTA PRM

PRM Pecica a organizat două alegeri și a ales două conduceri!

Alegerile de la organizația PRM Pecica au constituit un nou prilej de scandal pentru cele două tabere care se confruntă pentru supremație în organizația județeană. Alegerile PRM Pecica trebuia să aibă loc în data de 8 mai, dar au fost amânate, din lipsa cvorumului, pentru duminică, 13 mai. Prima neînțelegere este cea legată de ora de desfășurare.

Constantin Stoienoiu, președintele organizației PRM Pecica - și unul dintre cei care s-au deplasat la București pentru a-l demite pe Creț Nicoară - susține că Adunarea Generală prezidată de președintele Creț nu a fost statutară. **„Duminică la Sala Forum, la ora 16 și nu la ora 18, așa cum știau toți membrii PRM, Creț Nicoară a organizat alegeri la care au participat doar doi membri ai Biroului Executiv, rudele lui Creț Nicoară și mai mulți țigani. I-au servit pe țigani cu țuică și le-au făcut pe loc legitimațiile de membri. Când am intrat noi în sală, ei încheiau ședința. Oamenii s-au revoltat pe bună dreptate și l-au acuzat pe Creț Nicoară că distruge partidul, că se comportă ca un legionar.**

Noi am organizat legal Adunarea Generală, în prezența a 34 de membri, cu prezentarea unei dări de seamă și cu buletine de vot”. Președinte a fost reales Stoienoiu, iar vicepreședinții Toth Ioan, Colompar Dumitrița și Morar Daniel. Cei care au participat alături de Stoienoiu la aceste alegeri sunt membrii fostului Birou Executiv, lipsind doar vicepreședintele Cornel Micle și Petru Rucsanda. Din aprilie deputatul Cojocaru face parte din organizația Pecica și a fost inclus pe lista delegaților pentru Conferința Județeană.

Versiunea președintelui Creț Nicoară este bineînțeles radical diferită: **„Alegerile au fost perfect statutare. Stoienoiu a încercat să mute alegerile la ora 18 pentru că el credea că nu voi putea participa fiind plecat la București. S-au plimbat ostentativ cu mașina până la ora 18! Este inadmisibil, nu pot să-și bată joc de acest partid! Darea de seamă a fost prezentată de vicepreședintele Micle Cornel, iar Rucsanda Petru este noul președinte - există proces verbal și poate fi verificat. De altfel, Stoienoiu a încercat și la Adunarea Generală din 8 mai să încalce statutul!**

Pot să vă spun că eu nu mă ocup de membrii de partid din Pecica, nu știu dacă sunt țigani sau nu acolo. Dar pot să vă spun că oamenii erau nemulțumiți pentru că președintele nu făcea nimic. În campania electorală cineva a spart geamul cu o piatră, iar piatra e acolo și acum. Dacă au organizat alegeri după plecarea mea, îi exclud din partid.”

Este greu de spus de partea cui este dreptatea și mai ales când vor fi elucidate aceste „mistere”. Cert este însă că în acest moment asupra alegerilor din organizațiile PRM din județul Arad planează numeroase suspiciuni și că, cel puțin, deocamdată, conducerea centrală a partidului evită să-și asume arbitrajul acestor scandaluri.

FLAVIUS GHENDER

Apel

SĂ PUNEM MAI PRESUS DE INTERESELE PERSONALE, PRESTIGIUL PARTIDULUI ȘI INTERESELE NAȚIONALE

Biroul Forumului Județean al Pensionarilor din organizația Județeană Arad a PDSR, după o consultare cu mai mulți membri, în ședința din 26 martie 2001 a hotărât și a trimis Biroului Executiv Central al PDSR București o scrisoare prin care și-a exprimat îngrijorarea față de conflictul din conducerea organizației județene a PDSR Arad și a cerut intervenția urgentă pentru rezolvarea principială și statutară a conflictului.

Pe 8 mai 2001, președintele Forumului Județean al Pensionarilor, prof. Gheorghe Ghenof, primit în audiență la București de Secretarul General al PDSR dl. Sorin Gușe, a prezentat unele urmări și a exprimat îngrijorarea marii majorități a membrilor de partid față de tărăgănarea rezolvării conflictului, care duce la distrugerea credibilității partidului, la îndepărtarea membrilor și a simpatizanților acestuia.

S-a obținut promisiunea că se va interveni cât mai curând posibil.

Deoarece în ultimul timp s-au reluat disputele prin presă, Biroul Forumului Județean al Pensionarilor adresează un apel la rațiune și cere tuturor celor implicați în conflict să se abțină de la polemici prin care aduc grave prejudicii partidului.

Cerem tuturor să pună mai presus de interesele personale prestigiul partidului și interesele naționale. Să avem răbdare ca acest conflict să fie rezolvat statutar și principial de organizația județeană, sub coordonarea Biroului Executiv Central al PDSR.

Dorim ca înțelepciunea pensionarilor din PDSR, datorată vârstei, pregătirii și experienței, să fie înțeleasă de toți cei implicați în conflict, ca în final să prevaleze ceea ce ne unește, respectiv întărirea organizației și realizarea speranțelor pe care și le-au pus toți cetățenii județului nostru în guvernarea PDSR.

Solicităm din nou conducerii centrale a PDSR să intervină cât mai urgent pentru rezolvarea acestui conflict.

Apelăm la membrii și simpatizanții PDSR, la toți cetățenii județului Arad, să considere acest conflict ca ceva conjunctural, trecător, necaracteristic organizației noastre, să continue a avea încredere în forța partidului și să-l sprijine în activitatea de redresare a vieții economice și sociale.

Vicepreședinte al Organizației
Județene Arad a PDSR și
Președinte al Forumului
Județean al Pensionarilor,
Prof. Ghenof Gheorghe

Ca să-i arate lui Ovidiu Marian că n-a primit șpagă de la nimeni

PRIMARUL DORU POPA A HOTĂRÂT SĂ DĂRÂME CONSTRUCȚIILE ILEGALE DE PE ȘTRAND

Ieri dimineață, primarul DORU POPA, însoțit de viceprimarul Emanuel Voicu, de RADU DRĂGAN și VIORICA GRAUR, de la serviciul urbanism al Primăriei, în prezența mass-media, au efectuat un control la Ștrandul Neptun pentru verificarea legalității construcțiilor. Această acțiune a fost motivată prin faptul că ieri a expirat termenul limită dat agenților comerciali de pe ștrand pentru intrarea în legalitate. De fapt, Primăria cere, așa cum prevede de altfel și legea, ca orice construcție să fie în concordanță cu autorizația de construire eliberată în acest scop. „Nu cer nimic în plus - a spus primarul POPA - decât să se respecte legea. Eu nu fac favoritisme și îi tratez în mod egal pe toți agenții economici de pe ștrand. Cu o săptămână înainte i-am avertizat pe toți ca în acest termen trebuie să intre în legalitate. Altfel voi fi nevoit să aplic legea. Dacă nu vor s-o facă singuri (n.n. - să dărâme ceea ce s-a construit ilegal) atunci o s-o facem noi, prin Recons, însă pe cheltuiala lor".

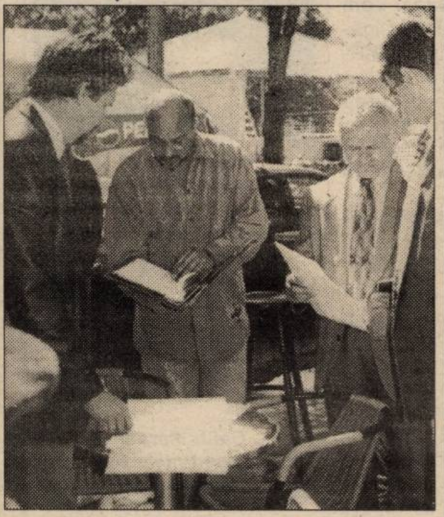

La „Capucino", realitatea nu corespunde cu avizele.

AUTORIZAȚII ELIBERATE ÎN TIMP RECORD

Aflați la administrația ștrandului, în prezența presei, dl. POPA a întrebat agenții economici prezenți. „E cineva dintre angajații Primăriei care a pretins șpagă?" Primarul făcea astfel aluzie la declarația lui OVIDIU MARIAN - încă directorul S.C. Gospodărire Comunală - cu privire la faptul că unele autorizații de construire au fost eliberate într-un timp record.

CONSTRUCȚIILE RECLAMATE, LUATE LA BANI MĂRUNȚI

Străbătând la pas o parte a ștrandului Neptun, delegația Primăriei a verificat inopinat câțiva agenți economici asupra cărora planau suspiciuni. S-a controlat de față cu toți cei prezenți dacă respectivele construcții respectă datele tehnice cuprinse în autorizații.

„NU L-AM FAVORIZAT NICIODATĂ PE DL. MEDINȚU"

Un popas „special" a fost făcut la terasa Party Club al S.C. General '94 - firma omului de afaceri arădean George Medințu. „Deși dl. Medințu este un marcant membru PDSR, cum îl numesc unii, eu pot să vă spun că nu l-am favorizat niciodată" - aprecia DORU POPA. Verificarea făcută „pe loc" s-a lăsat cu concluzia că la Party Club legea este respectată întru totul. Într-adevăr au fost ceva probleme la un moment dat cu înălțimea unei copertine însă aceasta a fost remediată la timp.

Primarul Dorel Popa stând de vorbă cu un comerciant de pe ștrand.

ZIDUL DE LA „ZUDI" - SPART DE PRIMĂRIE

După cum am spus la începutul acestui articol, verificările agenților economici au început ieri dimineață, la ora 11,00. În urma controlului cu pricina au fost depistate două societăți comerciale ale căror construcții nu respectau autorizațiile de construire eliberate: S.C. Capucino și S.C. Zudi. În primul caz era vorba de niște structuri metalice iar în al doilea de un zid care nu trebuia construit. Vizavi de cele constatate, primarul D. Popa le-a mai acordat celor două firme un termen de grație ca până la ora 14,00, să-și remedieze singuri deficiențele. În „cazul Capucino", administratorul societății, de voie, de nevoie s-a apucat să-și rezolve singur problema, trecând la desființarea structurilor în cauză.

La S.C. Zudi, în schimb, pentru demolarea zidului a fost nevoie de intervenția Primăriei. Care a făcut acest lucru, prin Recons, însă pe cheltuiala firmei ...

C. TRIF

Foto: **ONORIU FELEA**

DISPONIBILIZĂRI ÎN INSTITUȚIILE MINISTERULUI AGRICULTURII

Până la 1 iunie a.c., din instituțiile descentralizate ale Ministerului Agriculturii trebuie disponibilizați circa 30% din angajați, conform unui ordin al MA emis săptămâna trecută. În Arad, din 428 de persoane vor rămâne 286, ne-a informat Ioan Țărău, director-general al Direcției Generale pentru Agricultură și Industria Alimentară. Mai precis: de la **DGAIA** vor pleca 8 angajați din cei 97; **Oficiul pentru Ameliorare și Reproducție în Zootehnie va rămâne cu 25** de oameni din 54, câți sunt acum; 45 de persoane vor fi disponibilizate de la **Direcția Sanitar-Veterinară**, unde vor rămâne 73; de la **Oficiul Județean pentru Consultanță Agricolă** din 38 de angajați vor pleca 12; **OCAOTA** va rămâne cu 38 persoane, din 75; la **Inspecția pentru Semințe** din 18 rămân 14 angajați iar la **Inspecția Fitosanitară** din 28 vor pleca 7 persoane.

G.K.

APARATURĂ NOUĂ LA SPITALUL JUDEȚEAN

• Beneficiari: secțiile radiologie-copii și reanimare

Dotarea Spitalului Județean cu aparatură performantă s-a îmbunătățit, ieri, în două etape. Prin programul Ministerului Sănătății, pentru dotarea laboratoarelor de radiologie, la Arad au ajuns mai multe aparate dintre care cel mai important este un Siemens cu două posturi care va crește calitatea imaginii radiologice, a investigației radiologice și va reduce doza de iradiere. Aparatul a fost distribuit secției de copii a Spitalului Județean, înlocuind unul vechi de 30 de ani. Sperăm că instalarea sa nu va dura atât de mult cât cea a tomografului de la Secția Radiologie.

Tot ieri, printr-o coincidență, la același spital a ajuns un transport de ajutoare din partea unei asociații germane a vânătorilor, în colaborare cu Prefectura Arad. Este vorba de un aparat de respirație, unul de anestezie, 14 monitoare, un negatoscop, injectomate, incubator pentru copii și un pat încălzit pentru copii - toate în stare de funcționare și valorând mii de mărci germane. Aparatele au fost distribuite Secției Reanimare.

D. DUȚU

Atitudini

Zilele acestea a apărut revista „Atitudini" a Grupului Școlar de Industrie Ușoară din Arad. Bine structurată, noua publicație propune într-o gamă largă de genuri jurnalistice, subiecte variate: informații despre școală, articole cu conținut religios, informații despre activitatea școlară și extrașcolară a liceului, sfaturi utile, jocuri, teste și chiar un tipar pentru o rochie de vară.

Revista se deschide cu editorialul „Școala noastră" semnat de directorul instituției, prof. Doina Stoica. Despre oferta educațională a liceului scrie prof. Adina Avacovici, dir. adj., în articolul său „De ce obiecte opționale?".

Prof. Cristina Cismaș, coordonatorul publicației și responsabil cu tehnoredactarea, explică în „Argumentul" său rolul pe care factorii de educație trebuie să și-l asume în crearea unei noi atitudini, a unei alternative la valorile slabe propuse de societatea modernă.

Urăm și noi, noii reviste, multe numere la fel de interesante!

ANUNȚ A.N.I. - F.N.I.

Conform hotărârii Adunării generale A.N.I. - F.N.I. Arad din data de 10.05.2001, comunicăm:

1. Toți membrii asociației A.N.I.-F.N.I. sunt chemați să-și plătească cotizațiile restante la zi până la data de 28 iunie, inclusiv, la Casa de Cultură a Sindicatelor Arad.

2. În cazul în care membrii A.N.I.-F.N.I. nu-și exercită obligația statutară **conform art. 11 lit. C din statutul asociației naționale a investitorilor, se autoexclud** de pe listele înaintate de către asociație în instanțele judecătorești în scopul recuperării sumelor investite la F.N.I.

Programul de lucru se desfășoară **în fiecare joi, între orele 15-17, la Casa de Cultură a Sindicatelor.**

Comitetul de conducere
A.N.I.-F.N.I. Arad

„DIETA 2001"

Grupul Școlar de Industrie Alimentară și Asociația Milennium Center din Arad au organizat ieri, la sediul liceului simpozionul „Dieta 2001". Baza discuțiilor a constituit-o un interesant studiu efectuat de un grup de elevi ai liceului: F. Popa, C. Pop, B. Seliștean (clasa a X -a A, seral) și M. Szabo, C. Herlea, M. Verșan, S. Șerb, S. Rațiu, E. Cordoș, A. Borteș (clasa a X-a B, zi), coordonați de prof.ing. Iolanda Luncan. Studiul a cuprins 303 subiecți, din care 240 tineri între 15-20 ani și 63 copii de la Fundația „Bethany Timișoara", a căror alimentație a fost studiată timp de 10 zile. S-a urmărit, în special, variația consumului proteic, lipidic, glucidic și energetic. Concluziile nu au contrazis, din păcate, așteptările: se mănâncă prost și puțin; se consumă în medie cca. 14,16 tipuri de alimente, foarte puține fructe sau sucuri naturale, se preferă Coca-Cola și Fanta și de multe ori, chiar condițiile în care se servește masa lasă de dorit. O alimentație dezechilibrată care va impieta asupra capacității intelectuale și a stării de sănătate a consumatorilor și care spune mult despre nivelul de trai din România.

M.A.

TURNUL BABEL

Glonțul ecologic - glonțul care omoară frumos!

Interesantă și reușită ideea cu „Festivalul florilor", dovadă miile de arădeni care au luat pur și simplu cu asalt Teatrul de Stat unde a fost organizată o expoziție (cu vânzare) de flori și aranjamente florale. Total neinspirată, în schimb, a fost organizarea unei a doua expoziții pe platoul din fața Primăriei, ceea ce a dat peste cap întreaga circulație din oraș timp de mai multe ore. Dacă tot s-a (mai) vrut ceva pentru ce nu s-a făcut treaba aceasta în Parcul Copiilor, un loc incomparabil mai potrivit decât banalul asfalt din fața Primăriei? ✶ Emisiunea „Vrei să fii miliardar" al lui Virgil Ianțu (Gătăianțu pe numele său întreg) intră în vacanță. Păcat. Păcat pentru că mulți o critică - că-i prea seacă, că are întrebări greu școlărești etc. etc. deși ea este singura emisiune de la care mai ai ce învăța ✶ În turism au mai rămas de privatizat societăți și locuri de mâna întâi precum Poiana Brașov, Cota 1400 Sinaia, Mamaia, International Sinaia, Athene Palace, Neptun - Olimp, Lido ș.a. pe care ministrul Turismului s-a jurat că le va vinde până cel târziu la Revelion. Ce-i drept că n-a spus la care Revelion ✶ Ambasada SUA a făcut un test în România privind **orașele cu cea mai mică birocrație și ca atare, mai propice afacerilor. Numele acestora: Cluj, Iași, Giurgiu și Timișoara. Cum se vede Aradul strălucește ... prin absență, ca de obicei ✶ A fost inventat glonțul ecologic. Deosebirea, zice-se, față de cel de până acum este că acesta te omoară fără a lăsa urme ... urâte. Parcă asta contează când ...** ✶ Potrivit unui clasament de ultimă oră cele 7 puteri economice ale lumii sunt în ordine SUA, Japonia, Germania, Franța, Anglia, Italia și China. ✶ Un medic american este convins că orice se poate transplanta de la un om la altul, inclusiv capul, experiment pentru care el are deja un amator. De reținut că doctorul în cauză a efectuat un transplant de cap de la o maimuță la alta, maimuța cu noul cap trăind 8 ore. Chiar dacă însă medical operația poate nu va mai fi curând o problemă, chestiunea ridică o mie și una de alte probleme lesne de intuit ✶ Cele două mașini ARO folosite de Ceaușescu când mergea la vânătoare au ajuns tocmai la un grup școlar din orașul Roman unde elevii vor învăța pe ele conducerea auto. Ce surprize îți oferă uneori istoria... ✶ Un grup de cercetători a ajuns la concluzia că privitul prea mult la televizor, adică de la 6 ore în sus, poate duce la apariția ... pietrelor la rinichi! Ca să vezi! ✶ Apropo de rinichi. Unei eleve de 17 ani din Zalău internată în Spital pentru niște banale dureri abdominale i s-au descoperit 3 rinichi în loc de doi, toți trei fiind sănătoși și perfect dezvoltați. ✶ În Australia a luat ființă primul sindicat din lume, cel al stripperilor și stripteuzelor, obiectivele lui fiind cele cunoscute: creșterea salariilor și îmbunătățirea condițiilor... de muncă ✶ Pe vremea când partidul său era la Putere, Traian Băsescu a primit spre folosință un Mercedes nou-nouț și un Peugeot 406 de la Administrația Națională a Drumurilor. Acum, după ce PD a trecut pe banca de rezerve, noua Putere a cerut „cadourile" înapoi, lucru cu care evident, „marinosul" nu este de acord, chestiunea degenerând într-un nou conflict între Guvern și năbădăiosul primar al Bucureștiului.

MIRCEA DORGOȘAN

Cu medicul veterinar Florin Radu Nicoară despre

CREȘTEREA GÂȘTELOR ȘI RAȚELOR

– În ultimii ani ai regimului trecut, în zona Pecica exista o fermă de rațe și un abator pentru sacrificare. Mai există asemenea ferme în județul nostru?

– Ferma despre care vorbiți, precum și abatorul de la Pecica au aparținut de „Avicola" Arad, unitate în curs de lichidare. Despre creșterea gâștelor și a rațelor în județul nostru se poate vorbi numai în sectorul particular, în gospodăriile populației, în sistem extensiv, tradițional. Din câte suntem informați, la ora actuală există preocupări de organizare a unor ferme particulare de creștere și exploatare a palmipedelor în regim intensiv.

– Sistemul tradițional de creștere a acestor specii pe „familii" formate din 1-3 gâște și un gâscan, cu 20-30 de boboci este prea bine cunoscut și atât de răspândit încât nu este cazul să insistăm asupra unor detalii. Acest sector nu poate acoperi cererea de carne de palmipede în continuă creștere. În consecință, pentru satisfacerea pieței interne și, de ce nu, externe, cu asemenea produse, putem aprecia că viitorul creșterii palmipedelor este strâns legat de creșterea și exploatarea acestora în ferme specializate. Asemenea unități cunosc o largă răspândire în Ungaria, important exportator de ficat de gâscă. Cum poate fi organizată o fermă performantă de palmipede?

– În Ungaria, fermele de palmipede sunt amplasate pe terenuri agricole sau în apropiere, în zone traversate de ape curgătoare sau cu luciuri de apă. Asemenea condiții sunt întrunite și în județul nostru, la Pecica, Nădlac, Arad, Socodor, Pilu, Grăniceri, Vărșand, Chișineu Criș, Ineu, Sebiș, Gurahonț etc., pe întreg cursul inferior al Mureșului și al Crișului Alb.

– Avem apă, avem teren pentru păscut; cu ce începem?

– Cu un plan clar de afaceri privind materialul biologic (obținerea bobocilor), spații de creștere a tineretului, sursele de furajare, asigurarea temperaturii optime în adăposturi, stabilirea unui program de măsuri sanitar-veterinare preventive.

Să le luăm pe rând. Pentru obținerea unor exemplare valoroase, pretabile realizării unei producții ridicate de carne de bună calitate și de ficat, ne orientăm spre o rasă specializată, cum ar fi Gâsca Albă de Banat, de pildă, răspândită în întreg arealul de vest al țării. Această rasă este apreciată pentru prolificitate, vitalitate, consum moderat de furaje la kilogramul spor, masivitate corporală, rezistență, structură fină a fibrei musculare în zona pectorală. Gâsca de Banat este pretabilă la îndopat și la valorificarea superioară a pufului (de bună calitate, fin) și penelor, în condițiile unei întrețineri corespunzătoare: apă la discreție pentru înot și furajare prin „pescuit" și padoc curat, uscat, drenat.

Mai sunt și alte rase pretabile exploatării intensive sau semiintensive, dar apreciem că este mai economicos să utilizăm, cel puțin la început, material biologic local, ușor de procurat și ieftin.

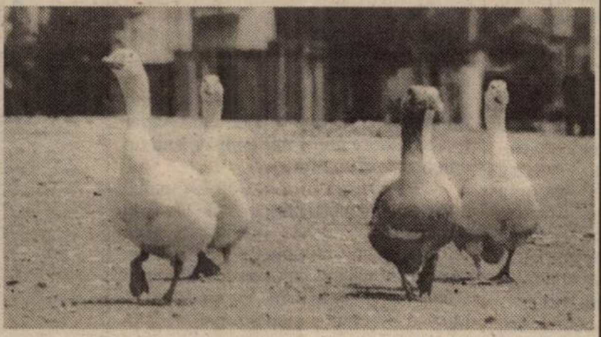

– Pentru un efectiv de circa 5000 capete, de cât spațiu avem nevoie?

– Spațiul de adăpostire pe timp nefavorabil și noaptea, în sezonul rece, trebuie calculat la o densitate de maxim trei exemplare adulte pe metru pătrat. Un spațiu mai întins trebuie afectat padocului (bine împrejumit, pentru protejarea efectivului împotriva răpitorilor, cu patru sau cu două picioare), locul în care se furajează și - de la caz la caz - se adapă păsările. Suprafața padocului trebuie să fie de cel puțin trei ori mai mare decât cea afectată adăpostului.

– Ce riscuri de maladii trebuie prevenite?

– Gâștele - ca și rațele - sunt rezistente la boli în condițiile în care se respectă un minim de condiții de creștere și furajare echilibrată. Principala amenințare o constituie diversele parazitoze, care pot fi prevenite prin medicație antiparazitară adecvată, după sfatul medicului veterinar.

ȘTEFAN TABUIA

(va urma)

Prețuri de referință la produsele agricole (săptămâna 7 - 12 mai)

Piața din Gurahonț (luni)

Cereale

- ● **porumb** - 430 de mii lei șinicul
- ● **grâu** - 430 de mii lei/șinic
- ● **ovăz** - 450 de mii lei/șinic.

Piața din Chișineu-Criș (marți)

Cereale

- ● **porumb** - 450 mii lei/100 kg
- ● **orz** 450.000/ 100 kg
- ● **grâu** - 450 mii lei/100 kg.

Piața din Beliu (miercuri)

Cereale

- ● **porumb** - 450 de mii lei/100 kg
- ● **grâu** - 450 mii lei/100 kg
- ● **orz** - 470 mii lei/100 kg.
- ● **ovăz** - 390-400 mii lei/100 kg

Piața din Sebiș (joi)

Cereale

- ● **porumb**: 450 mii lei/100 kg
- ● **orz** - 450 mii lei/șinic
- ● **grâu** - 440 mii lei/șinic
- ● **ovăz** - 430 mii lei/șinic

Piața din Șeitin (sâmbătă)

- ● **grâul** - 460.000 lei/100 kg,
- ● **porumbul** - 460.000 lei/ 100 kg
- ● **cartofi**: -3500-4000 lei/kg.

Piața din Pâncota (sâmbătă)

Cereale

- ● **porumbul** - 440 mii lei/șinic.
- ● **grâul** - 430 mii lei/șinic.
- ● **orz** - 440 mii lei/șinic
- ● **tărâțe** - 4.500 lei/kg

Piața din Lipova (sâmbătă)

Cereale

- ● **porumb** - 450 mii lei/100 kg;
- ● **grâul** - 450 mii lei/100 kg;
- ● **orz** - cu 460 mii lei/100 kg.

Șinicul este o unitate (neomologată) de volum egală cu aproximativ 80 kg cereale.

N.R. Întrucât târgurile de animale sunt temporar închise din cauza pericolului contaminării cu febră aftoasă, vă prezentăm doar prețurile la unele produse agricole cerealiere.

Piața Catedralei - păsări + ouă vineri - 11 mai 2001

- ◆ **curcă - 130.000 lei/buc.**
- ◆ **pui de curcă de o săptămână - 20.000 lei/buc.**
- ◆ **ouă de curcă - 2.000 lei/buc.**
- ◆ **gâscă - 150.000 lei/buc.**
- ◆ **boboci de gâscă de trei luni - 75.000 lei/buc.**
- ◆ **boboci de gâscă de o săptămână - 30-50.000 lei/buc.**
- ◆ **rață - 100.000 lei/buc.**
- ◆ **boboci de rață de o săptămână - 25.000 lei/buc.**
- ◆ **găină - 80.000 lei/buc.**
- ◆ **pui de găină de trei săptămâni - 10.000 lei/buc.**
- ◆ **pui de găină de două zile - 8.000 lei/buc.**
- ◆ **pui de găină de trei luni (1,5 kg) - 75.000 lei/buc.**
- ◆ **ouă de găină - 1.500 lei/buc.**

DOZE ORIENTATIVE DE ÎNGRĂȘĂMINTE ORGANICE ȘI MINERALE LA CULTURILE LEGUMICOLE

Cultura	Fertilitatea solului	Sursa de completare Gunoi de grajd kg/ar.	Îngrășăminte chimice g/ar S.A. N	P_2O_5	K_2O	MgO	Îngrășăminte Doza kg/ar. S.C.	Tipul
ARDEI 200 Kg/ar	SCĂZUTĂ	600	550	-	-	-	1,7	AZOTAT DE AMONIU
	MEDIE	300	560	90	-	10	1,7	AZOTAT DE AMONIU
	NORMALĂ	300	380	40	-	10	1,2	AZOTAT DE AMONIU
	RIDICATĂ	-	260	90	240	60	2,6	CROPCARE 3
CASTRAVEȚI 500 Kg/ar	SCĂZUTĂ	600	700	410	100	760	2+3,5	AZOTAT DE AMONIU +CROPCARE 3
	MEDIE	600	530	310	40	300	1+2,8	AZOTAT DE AMONIU CROPCARE 3
	NORMALĂ	300	450	200	280	350	1+1,5	AZOTAT DE AMONIU CROPCARE 3
	RIDICATĂ	-	300	200	480	320	2+0,5	CROPCARE 3 + AZOTAT DE AMONIU
CEAPĂ 300 kg/ar	SCĂZUTĂ	-	900	340	1440	-	9,0	CROPCARE 3
	MEDIE	-	680	260	580	-	6,8	CROPCARE 3
	NORMALĂ	-	450	250	580	-	4,5	CROPCARE 3
	RIDICATĂ	-	230	90	430	-	2,3	CROPCARE 3
CONOPIDĂ 300 Kg/ar	SCĂZUTĂ	600	580	930	450	-	2+1	CROPCARE 1 + AZOTAT DE AMONIU
	MEDIE	600	440	700	180	-	2,5+1	CROPCARE 1 + AZOTAT DE AMONIU
	NORMALĂ	300	290	330	140	-	3	CROPCARE 3
	RIDICATĂ	-	150	230	180	-	2	CROPCARE 3
FASOLE 100 Kg/ar	SCĂZUTĂ	-	150	300	400	100	2,0	CROPCARE 3
	MEDIE	-	-	230	160	40	1+0,5	CROPCARE 2+ SULFAT DE POTASIU
	NORMALĂ	-	-	110	160	40	1+0,5	CROPCARE 2+ SULFAT DE POTASIU
	RIDICATĂ	-	-	-	-	-	-	-
MORCOV 200 Kg/ar	SCĂZUTĂ	-	700	520	1140	480	7	CROPCARE 3
	MEDIE	-	530	390	460	190	2,5+1	CROPCARE 3 + AZOTAT DE AMONIU
	NORMALĂ	-	350	180	460	190	2+0,5	CROPCARE 3 + AZOTAT DE AMONIU
	RIDICATĂ	-	-	-	-	-	-	-
PEPENI VERZI 400 kg/ar	SCĂZUTĂ	600	1180	410	900	-	4,5+2	CROPCARE 3 + AZOTAT DE AMONIU
	MEDIE	600	890	310	380	-	2+2	CROPCARE 3 + AZOTAT DE AMONIU
	NORMALĂ	300	590	140	360	-	2+1	CROPCARE 3 + AZOTAT DE AMONIU
	RIDICATĂ	-	290	100	270	-	2+0,5	CROPCARE 3 + AZOTAT DE AMONIU
TOMATE SOLAR 1000 Kg/ar	SCĂZUTĂ	600	1300	1110	5700	-	6+6	CROPCARE 2 + CROPCARE 3 + AZOTAT DE AMONIU+ SULFAT DE POTASIU (AZOTAT DE POTASIU)
	MEDIE	600	980	830	2280	-	6+1-2	CROPCARE 3 + AZOTAT DE AMONIU+ SULFAT DE POTASIU
	NORMALĂ	300	750	440	2880	10	5+1+2	CROPCARE 3 + AZOTAT DE AMONIU+ SULFAT DE POTASIU
	RIDICATĂ	-	450	380	2160	60	5+2	CROPCARE 3 + AZOTAT DE AMONIU+ SULFAT DE POTASIU
TOMATE CÂMP 600 kg/ar	SCĂZUTĂ	600	1730	-	-	-	5	AZOTAT DE AMONIU
	MEDIE	600	1300	-	-	-	4	AZOTAT DE AMONIU
	NORMALĂ	300	970	20	230	50	1+2,5	CROPCARE 3 + AZOTAT DE AMONIU
	RIDICATĂ	-	560	70	440	90	2,5+1	CROPCARE 3 + AZOTAT DE AMONIU
VARZĂ TIMPURIE 300 kg/ar	SCĂZUTĂ	600	640	60	600	-	3+1	CROPCARE 3 + AZOTAT DE AMONIU
	MEDIE	600	480	50	240	-	1,5+1	CROPCARE 3 + AZOTAT DE AMONIU
	NORMALĂ	300	420	80	480	-	1,5+1+0,5	CROPCARE 3 + AZOTAT DE AMONIU+ SULFAT DE POTASIU
	RIDICATĂ	-	290	110	630	-	3	CROPCARE 3
VARZĂ DE TOAMNĂ 600 Kg/ar	SCĂZUTĂ	600	1480	330	1140	-	6+2,5	CROPCARE 3 + AZOTAT DE AMONIU
	MEDIE	600	1110	250	460	-	4,5+2	CROPCARE 3 + AZOTAT DE AMONIU
	NORMALĂ	300	840	170	700	-	3,5	CROPCARE 3 + AZOTAT DE AMONIU
	RIDICATĂ	-	500	180	790	50	4+0,5	CROPCARE 3 + AZOTAT DE AMONIU

NOTĂ: administrarea dozelor de îngrășăminte chimice se face în 2-3 fracții (nu toată cantitatea odată).

dr. ing. P. VĂRĂDIE

Dr. ing.
Petru Vărădie

PREVENIREA ȘI COMBATEREA BOLILOR ȘI DĂUNĂTORILOR DIN CULTURILE DE CASTRAVEȚI

Descrierea atacului	Boala, dăunătorul	I. Observații II. Combatere
Atacul se manifestă numai pe frunze Pe partea superioară apar pete colțuroase de culoare galben-limonie, în dreptul petelor pe partea inferioară se poate observa un puf cenușiu-violaceu, care este miceliul ciupercii.	MANĂ (Pseudoperonospora cubensis)	I. - Atacul apare în județul Arad cu o probabilitate de 20%, în jurul datei de 15 iunie, iar în perioada 20 iunie - 10 iulie probabilitatea apariției este de 55%. - Apariția atacului este favorizată de frecvența mare a ploilor și temperaturii de 18-22°C. O condiție importantă este prezența apei pe frunze minim 2 ore pe zi, 10 zile consecutiv. II. Tratamente cu produsele: Quadris 0,075%, Aliette 0,2%, Mikal M 0,35%, Curtine V 0,3%, Curzate Manox 0,25%, Ripost M 0,25% la 7-10 zile sau Polyram DF 0,25%, Bravo 500 EC 0,3%, Dithane M45 0,2% la 5-7 zile.
Pe frunze apar pe partea inferioară pete colțuroase, hidrozate (cu aspect de lacrimă), de culoare verde închisă. Ulterior acestea se necrozează și cad, frunzele apărând ciuruite.	PĂTAREA UNGHIULARĂ (Pseudomonas lachrymans)	I. Atacul se transmite și prin sămânță, fiind una dintre primele boli ce apar după răsărire. II. - Tratamente la sămânță cu produse cuprice. - Tratamente în vegetație, imediat după răsărire (2-3), la intervale de 7-10 zile cu produsele: Champion 0,3%, Funguran 0,3%, Zeamă Bordeleză 0,5%, Kasumin 0,15% etc.
Pe toate organele aerene se observă un puf alb, făinos, format din miceliul ciupercii.	FĂINAREA (Sphaerotheca fuliginea; Erisiphe cichoracearum)	I. - Frecvența atacului este mai mare la culturile îmbătrânite și în condiții de secetă atmosferică. Rezistența la atac este controlată genetic. II. - Tratamente cu produse pe bază de sulf (Sulf muiabil 0,4%, Kumulus DF 0,3%, Microthiol 0,4%), Karathane 0,1%, Anvil 0,05%, Shavit F 0,2% etc.
Pe tulpini și lăstari, apar pete alungite și umede, de culoare gălbuie, apoi brun deschis, la suprafața cărora se poate observa un miceliu pufos de culoare albă.	PUTREGAIUL ALB AL TULPINII ȘI FRUCTELOR (Sclerotinia Sclerotiorum)	I. - Atacul este frecvent în spații protejate sau la desimi prea mari. II. - Tratamente cu unul dintre produsele: Rovral 0,1%, Calidan 0,15%, Sumilex 0,1%, Bravo 0,3%.
Țesuturile internervuriene se usucă, devin pergamentoase.	PĂIANJENUL ROȘU (Tetranichus urticae)	II. - Tratamente cu produse specifice: a) - ovicide - larvicide; b) - acaricide a) - Nissorun 0,05%, Apollo 0,04%, Danirun 0,06% etc; b) - Kelthane 0,2%, Pennstyl 25 WP 0,1%, Sanmite 0,05%, Talstar 0,05% etc.
Frunzele se răsucesc spre interior, luând un aspect gofrat sau de umbreluță.	PĂDUCHELE VERDE (Cerosipha gossypii)	I. Atacul este foarte periculos, prin păduchi fiind transmise o serie de viroze. II. Tratamente preventive cu unul dintre produsele: Mospilan 0,03%, Sinoratox 35 EC 0,3%, Confidor 0,075%, Diazol 60 EC 0,15%, Fenikill 0,02% etc.
Frunzele prezintă pete de decolorare, căpătând cu timpul o culoare argintie.	TRIPSUL CALIFORNIAN (Frankliniella occidentalis)	I. - Atacul este frecvent în sere și solarii. II. Tratamente alternative cu produsele: Mospilan 0,05%, Reldan 0,15-0,2%, Confidor 0,075%. Produsele menționate sunt eficace și în combaterea musculiței albe (Trialeurodes vaporariorum).

AVEM NEVOIE DE MUZICĂ, ZGOMOT AVEM DESTUL

Interviuri paralele cu chitariștii MICHALIS KONTAXAKIS (Grecia) și ROGER EON (Franța)

Roger Eon vine din Bretania, este profesor de chitară la o școală națională și, concomitent, se ocupă de solistică, fiind preocupat de îmbogățirea repertoriului. Michalis Kontaxakis locuiește în Atena, unde a absolvit Conservatorul iar în prezent studiază la Dusseldorf. Ambii artiști au fost invitați ai Festivalului internațional de chitară de la Sinaia, ajungând pentru două zile și la Arad.

– Ce părere aveți despre orchestră, sala de concerte, oraș ?

Michalis Kontaxakis - Sunt pentru prima dată în Arad și pentru a patra oară în România. Orchestra este bună dar cred că am fi putut cânta mai bine dacă am fi avut mai mult timp pentru repetiții. Sala, oamenii, publicul sunt minunate. Mi-a plăcut grozav că am fost cazați chiar în acest edificiu. Am avut la dispoziție o noapte chiar sala pentru studiu. A fost o experiență fantastică.

Roger Eon - Sunt foarte fericit că am venit să cânt aici. Sala sună foarte, foarte bine. Am putea face chiar un concert chiar fără sonorizare. Publicul este foarte primitor și cald. Orchestra și dirijorul ne-au făcut să trăim un moment frumos aici.Din oraș n-am văzut decât centrul și ne-am plimbat de-a lungul râului.

– Cum vă simțiți între două festivaluri de chitară?

M.K. - Am sosit în România duminică, luni am avut primul concert la Sinaia, marți am fost pe drum, miercuri am repetat și joi am avut concertul de la Arad. Ne întoarcem la Sinaia pentru concertul final de sâmbătă. Pentru mine e o experiență grozavă să cânt atât de mult într-o perioadă scurtă. E o experiență care pe de o parte maturizează, pe de alta obosește. Așa este viața. Trebuie să faci față în orice împrejurare.

R.E. - Îmi place în egală măsură să călătoresc și să cânt. La Sinaia e un festival exclusiv de chitară, au venit mulți chitariști, sunt cursuri de măiestrie, concerte, un concurs - un mediu propice chitariștilor pentru că sunt artiști veniți din toată lumea, tineri foarte talentați, nume consacrate.

– Este chitara un instrument de solistică sau mai adecvat muzicii de cameră?

M.K. - În zilele noastre amplificarea ne ajută. Problema, cred eu, e aceea că repertoriul pentru acest instrument este destul de limitat. Cred că e dificil și pentru un compozitor sonoritatea chitarei nefiind prea puternică, lucru ce trebuie avut în vedere. Sper ca tinerii compozitori să se orienteze și spre repertoriul pentru chitară.

R.E. - Apropo, eu am cerut unui tânăr compozitor francez un concert pentru chitară și orchestră, care e pe punctul de a fi finalizat și pe care sper să-l cânt anul viitor cu o orchestră în Franța. Compozitorul a fost atent ca orchestra să nu acopere instrumentul solist și, notez, compozitorul nu e chitarist dar cunoaște foarte bine instrumentul și mi-a mai scris câteva piese. Am curajul să-l cânt și aici. De multe ori îmi ofer onorariile compozitorilor să-mi scrie piese pentru chitară.

– În cazul acesta sunteți un aristocrat, un mecena...

R.E. - Nu, dar iubesc chitara și este o investiție pentru repertoriu.

– În Franța se poate trăi din chitară?

R.E. - O parte din timpul meu predau într-o școală națională și alta o dedic concertelor.

– Ce fel de muzică ascultați?

R.E. - Muzică clasică, contemporană, ascult muzică populară din toate țările pentru că folclorul are o viață și o tradiție foarte puternice. Muzica românească, a tarafurilor este încântătoare.

– Ce spuneți despre aceea care se ascultă cu mare frecvență, muzica discotecilor, a butoanelor?

R.E. - Muzica discotecilor e pentru dans, are rolul ei. În muzica pentru marele public care se ascultă la radio sunt lucruri și foarte bune dar și foarte proaste. E o loterie!

– Și cine are discernământ să aleagă?

R.E. - Alege fiecare pentru sine. E democrația din muzică.

M.K. - Ascult tot ce e bun dar cel mai mult muzică clasică și muzică tradițională din țara mea, Grecia. Fiecare loc în Grecia are muzica sa tradițională foarte distinctă.

– Prin ce se distinge spre exemplu muzica Tesaliei ?

M.K. - Specific e clarinetul. În Creta, de unde vin eu, instrumentul tradițional este lira cu trei coarde și se cântă cu un arcuș.În alte insule e vioara. Diferențele provin de la posibilitățile reduse de comunicare.

– De ce vă pierdeți vremea studiind un instrument când oricine care habar n-are de note poate scrie muzică cu un calculator și un mouse?

– Pentru că nu cred că e muzică ceea ce compui cu calculatorul. Nu cred că ceea ce fac eu este superior față de ce fac alții dar nu se poate da orice drept muzică. Admițând că muzica electronică e un fel de muzică, totuși, ea are alt scop. Muzica pe care o studiem noi are alte țeluri.

– Care ar fi acestea ?

M.K. - Nu doar pur distractive dar să miște inimile și să pună în funcțiune mintea, scopuri mai profunde, care pot educa.

– Mai avem nevoie să fim educați?

M.K. - Fără îndoială, mai ales acum, în zilele noastre. Toate lucrările muzicale importante au o asemenea funcție, doar că este subtil, ascuns și trebuie să-i cauți sensul mai în adânc.

– O minte mai puțin iscoditoare are la îndemână emoția, cea cu care operați dv.

M.K. - Doar că trebuie să fii pregătit ca să fii în stare să simți. Nu toți oamenii simt la fel ascultînd o piesă muzicală. Avem nevoie de muzică, zgomot avem destul.

R.E. - Muzica vorbește diferit oamenilor. Fiecare o percepe după cum îi permite cultura și simțirea. Muzica înaltă inima și sufletul omului. Asemenea tuturor artelor, ea aduce puțină frumusețe în lume.

– Vă mulțumim!

A consemnat
DANA TODOR

Ștefan Augustin Doinaș este, astăzi, la Arad

Astăzi, la orele 12,00, în Aula Magna a Universității „Aurel Vlaicu" (B-dul Revoluției nr. 81 etaj 1) se va conferi poetului și academicianului Ștefan Augustin Doinaș, titlul de Doctor Honoris Causa al acestei Universități.

Anul Brâncuși

EUL VAN AL INDIVIDULUI AR TREBUI SĂ FIE DIZOLVAT

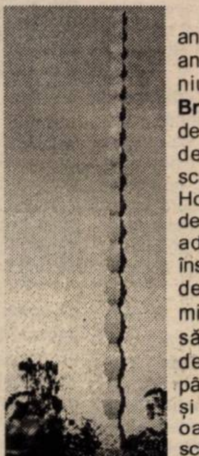

Se spune că anul acesta, primul an al noului mileniu este **anul Brâncuși**, numele de botez venindu-i de la marele sculptor născut la Hobița acum 125 de ani. Dacă e-ntr-adevăr așa, înseamnă că anul, deceniul, veacul, mileniul ar trebui să arate altfel decât cele de până acum. Viața și felul de a fi al oamenilor ar fi schimbate în bine, după gândul și inima înțeleptului, genialul sculptor având și darul meditației. Gândurile sale au fost înregistrate într-un „jurnal de creație", în aforisme sau în răspunsuri adresate celor ce l-au întrebat. Se spune că ele sunt bună potecă spre înțelegerea artei sale, a artei în general. Dar ele pot fi și călăuze pe drumul arid al vieții.

Un asemenea gând încurajator pentru toți cei care doresc bună făptuire este acesta: „Lucrurile nu sunt chiar atât de greu de făcut; însă ceea ce este greu - cu adevărat, e să ne punem în starea de a le face." (Ceva ce trebuie, neapărat, să am în vedere).

Despre artă: „Arta trebuie să fie eliberată de sentimentalisme - ca și de narcoticul religios." O citire greșită ne-ar duce cu gândul la o artă fără legătură cu sentimentul și spiritul. Dar una e sentimentalismul și alta - sentimentul. Tot așa se cere făcută diferența între sentimentul religios al existenței și „narcoticul religios". Pentru că notează Brâncuși în alt loc: **Misiunea artei este să creeze bucurie; și nu se poate crea artistic, decât în echilibru și în pace sufletească. Iar pacea se obține prin renunțare. La paix et la joie. La joie et la paix. Voila!...**

Spiritul lui Constantin Brâncuși este unul de perspectivă, el are afinități cu unele spirite orientale. Presupun că la Hobița oamenii au un fel de a fi diferit de al altor oameni și poate așa se explică faptul că sculptorul se simțea în India ca acasă. Iar **pacea** și **bucuria** rămân „vorbe mari" pentru cine nu are darul de a învăța **renunțarea**.

Dacă un precept ca acesta: „Rațiunea de a fi a artiștilor este aceea de a revela frumusețile lumii" nu ne întâmpină la tot pasul, este pentru că: „Artiștii sunt aceia care au ucis Arta."

Și așa, în plin an Brâncuși, lumea se scufundă tot mai vizibil în vanitate, în loc să o dizolve: „Eul van al individului ar trebui să fie dizolvat. Căci numai prin eliminarea integrală a acestuia se poate descoperi și revela principiul ascuns și profund: ADEVĂRUL care se află, constant, în toate fenomenele. Dacă omul reușește să își elimine Eul, atunci el va fi cu totul capabil să asculte bătăile inimii Naturii, ca și tainele Ei."

PETRU M. HAȘ

Cărți noi la Editura Niculescu

La Editura Niculescu au apărut: „O istorie zbuciumată a poporului evreu" - de Dragoș Ilinca (o lucrare de amplitudine, rolul central este consacrat mișcării sioniste); ● **„Teste de chimie organică" de Ion Barcău și Ion Chircan** (Peste 700 de teste de verificare a cunoștințelor de chimie organică prin metoda testării în sistem grilă); ● **„Limba română" de Constanța Barboi și Victor Lișman** (Sinteze teoretice, exerciții, teste clasice și teste grilă pentru liceu, bacalaureat și admitere în facultăți); ● **„Trigonometrie" de Adrian Manolache și Marin Manolache** (Probleme rezolvate pentru liceu, bacalaureat și admitere în facultate); ● **„Limba română" de Rodica Lăzărescu și Gheorghe Mitrache** (100 de teste rezolvate pentru liceu și admiterea în învățământul superior) ● **„Teste grilă de chimie organică" de Daniela Bogdan** (Cartea cuprinde: probleme specifice fiecărei clase de compuși organici, teste recapitulative, subiecte date la concursul de admitere la facultate, rezolvarea testelor); ● **Chimie. Jocuri și teste de Helda Hagemaun, Cristian Tache, Felicia Stroe, Constantin Stroe** (O carte de școală, dar și de vacanță, interesantă pentru toți cei pasionați de chimie, și nu numai).

SIMPOZION

În organizarea Complexului Muzeal Arad - Secția Istorie și a Asociației Culturale Pro Basarabia și Bucovina, Filiala „Columna" Arad, astăzi 15 mai 2001, orele 13,30 la Sala Unirii a Muzeului Județean (Palatul Cultural), va avea loc simpozionul „128 DE ANI DE LA MOARTEA DOMNITORULUI ALEXANDRU IOAN CUZA". Cu acest prilej vor fi prezentate comunicările: „Personalitatea marcantă a domnitorului Alexandru Ioan Cuza", muzeograf Dan Demșa; „Documente din Muzeul arădean legate de domnitorul Principatelor Unite", muzeograf Natalia Dascăl; „Doliul țării", scriitor, publicist Lucilia Dinescu; „Legende despre Cuza", prof. Georgeta Bătrân.

Simpozionul va fi întregit cu o aleasă parte muzicală susținută de Olesia Bendas și Tatiana Revutki din Basarabia, eleve ale Seminarului Teologic Ortodox din Arad și prof. Tiberiu Neagu Constantin.

„RELIEF" FACE PARTE DIN PATRIMONIUL CULTURAL AL ARADULUI

Dialog cu redactorul-șef EMIL ȘIMĂNDAN, președintele Fundației Culturale „Ioan Slavici" Arad

– Stimate domnule redactor-șef Emil Șimăndan, mulți se întreabă astăzi ce rol mai poate avea o revistă culturală în municipiul și județul Arad, când există atât de multă presă politică?

– Întrebarea este foarte bună, chiar incitantă. Pasiunea mea pentru reviste și suplimente culturale datează de foarte mulți ani, mai precis din perioada de studenție la Facultatea de filologie din Cluj, pe care am absolvit-o cu o lucrare de diplomă dedicată problemelor de teatru și literatură din cotidianul „Informația Bucureștiului". Apoi, după absolvirea facultății, am funcționat câțiva ani ca tânăr profesor de limba și literatura română în Arad și ca cercetător științific la Biblioteca municipală Arad, devenită ulterior bibliotecă județeană. În această calitate am publicat prima carte (un studiu multiplicat) de cercetare bibliografică consacrată revistei arădene **„PAGINI LITERARE"** (care a apărut în anul 1916, înaintea Marii Uniri). Ajungând redactor cu probleme de cultură și învățământ la ziarul „Flacăra Roșie", am realizat apoi, împreună cu grupul de scriitori arădeni și cu doi ziariști din redacție, cu poetul George Ciudan și Cătălin Ionuțaș, mai multe suplimente literare: **„CARIATIDE"** - deosebit de apreciat în anii '70-'80, precum și **„VIAȚA LITERAR-ARTISTICĂ"** și **„SALONUL LITERAR"**, almanahul **„ARADUL LITERAR"** ori colaborarea la **„ORIZONTUL ARĂDEAN"** (avându-l coordonator pe scriitorul Florin Bănescu și editat de revista „ORIZONT" din Timișoara) - suplimente literare în care au publicat toți scriitorii din Arad, fără nici o discriminare. După 1990, împreună cu regretatul poet Ioan Alexandru, am fondat revista culturală **„RELIEF"**, editată de Fundația Culturală „Ioan Slavici", avâdu-l ca director de onoare pe academicianul **Ștefan Augustin Doinaș** - fiu al Aradului și cea mai importantă personalitate literară arădeană de la sfârșitul mileniului doi și începutul mileniului trei. Dar, să vă răspund la întrebare: Pentru un oraș de graniță, cum este Aradul, presa culturală nu numai că este foarte importantă, ea este, cu certitudine, în planul devenirii istorice locale, împreună cu presa științifică și istorică, chiar definitorie. Nu politica dă valoare spirituală unei epoci, ci cultura autentică, perenă!

RELIEF
30-31
IANUARIE - FEBRUARIE 2001
20 PAGINI
4.000 LEI
Revistă regională de cultură transilvăneană
LA MASA TĂCERII
Profil:
Ștefan Aug. Doinaș - 79 de ani
(pag. 3)

– Vă rog să explicați această afirmație.

– Răspunsul îl putem găsi într-o afirmație foarte veche, pe care a enunțat-o N. Iorga în a sa „Istorie a literaturii românești în veacul al XIX-lea". Acesta, respectând în bună măsură disocierile lui Hașdeu, a acordat presei literare principalul factor periodizator al unor întregi epoci istorice, și pe care le-a tratat în funcție de principalele reviste care au animat viața literară a timpului. Ce va rămâne, pentru istoria arădeană, din presa politico-socială a acestor ani? Vă spun eu: absolut nimic important! Dovadă? Pe cine mai interesează astăzi guvernarea 1992-1996? Aproape pe nimeni! După cum peste foarte puțin timp nu va mai interesa pe nimeni nici guvernarea 1996-2000! În schimb presa culturală, așa săracă cum este ea în Arad după evenimentele din decembrie 1989, va trezi un interes constant în timp, iar demnitarii și consilierii locali de astăzi, care, din păcate, nu prea sprijină revistele culturale, vor trăi în viitorime numai prin faptul că au fost contemporani - repet, că au fost contemporani cu revistele **„RELIEF", „ARCA", „ARADUL CULTURAL"**, ori cu cele care se vor mai naște în acest spațiu privilegiat, în care nota dominantă, esențială, o reprezintă multiculturalitatea - așa cum menționam de altfel și în editorialul publicat în ultimul număr al revistei **„RELIEF"**. Parafrazându-l pe istoricul literar Ion Breazu, aș mai spune că asemenea întregii prese culturale din Transilvania, și revista **„RELIEF"** adună și închide în paginile ei „laboratorul uriaș" al conștiinței naționale românești și arădene, cu preceptele românești de viață transilvăneană și Central Europeană.

– Ce promisiuni aveți pentru un mai consistent sprijin financiar?

– Având în vedere ținuta deosebită pe care o are revista arădeană **„RELIEF"**, ni s-a promis un sprijin de la Ministerul Culturii și Cultelor, sprijin care însă nu va putea acoperi decât o mică parte din costurile editoriale și tipografice. De aceea am solicitat un sprijin financiar și de la cele două Consilii, județean și local-municipal, în speranța că domnii consilieri doresc să rămână în istoria Aradului și ca făurari (sprijinitori) de cultură, nu numai cu manifestări facile, în care se investesc zeci de milioane ce se pierd ca o abureală peste apa Mureșului, crezând amarnic că vom deveni mai repede „europeni" înainte de a fi arădeni! Revista „Relief" face parte din patrimoniul cultural al Aradului și ea merită să fie sprijinită de către toți cei care o pot sprijini, inclusiv de elita noastră universitară, care de fapt o și face, dar, subliniez, și de cei mai puternici sponsori și demnitari locali!

– Vă dorim succes!

VASILE FILIP

O importantă cauză de deces la copii

MALFORMAȚIILE CONGENITALE

Malformațiile congenitale continuă să rămână o importantă cauză de deces, a patra în mortalitatea infantilă înregistrată la nivel național. Doctorul Dan Viorel, de la Spitalul Central de Copii „Grigore Alexandrescu" din București, susține că aceste malformații nu pot fi puse pe seama accidentului de la Cernobîl, ci sunt cauzate de factori genitici, dar și de unele infecții (gripă, infecții acute ale căilor respiratorii, viroze) pe care le poate face mama în primele trei luni de sarcină, când se formează organele fătului. Cele mai frecvente malformații sunt cele digestive, precum ocluziile intestinale, lipsa peretelui abdominal, cele renale, boli cardiace grave, afecțiuni pulmonare și cerebrale.

Dacă gravidele ar merge la medic încă din primele săptămâni de sarcină, cu certitudine că multe dintre aceste afecțiuni ale nou-născuților ar putea fi evitate sau dacă malformația este incompatibilă cu viața, ar fi efectuate mici cezariene, înainte ca sarcina să împlinească cinci luni, intervențiile de acest tip fiind realizate numai în clinici universitare, după cum afirmă dr. Dan Viorel.

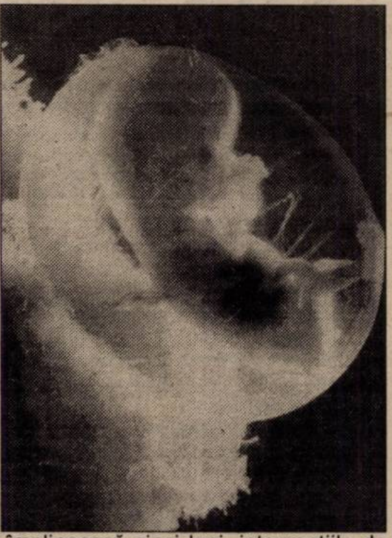

Legislația românească nu prevede sancțiuni pentru gravida care nu se prezintă la control. De exemplu, în Anglia este obligatoriu ca pe durata celor 9 luni de sarcină femeia gravidă să meargă la doctor de cel puțin zece ori, pentru a beneficia de consultații și asistență medicală gratuită la naștere. În caz contrar, ele plătesc contravaloarea asistenței medicale și a tratamentului acordate la naștere, un fel de „taxă pentru încălcarea legii sănătății", afirmă consilierul președintelui CNAS pentru probleme de mamă și copil.

Dr. Dan Viorel afirmă că în urmă cu 20 de ani toate malformațiile congenitale erau monitorizate, existând chiar un registru pentru aceste cazuri. Aceste evidențe au dispărut o dată cu „abandonarea" de către autoritatea sanitară a programului privind urmărirea gravidei și a nou-născutului. Totul a rămas un simplu angajament electoral.

MEDICUL VĂ RĂSPUNDE!

◆ **L. P., 56 ani, Arad.** Pentru ameliorarea durerilor reumatice vă recomand mai multe remedii naturiste: ◆ aplicați **cataplasme cu rădăcină de păpădie** bine pisată și prăjită în smântână proaspătă, întinsă pe o frunză de brusture. Cataplasma astfel pregătită se aplică pe locul dureros și se leagă cu o pânză de tifon. Se ține 24 de ore. Tratamentul se repetă până ce trece durerea ◆ aplicați pe locul dureros **cataplasme cu argilă galbenă** (o găsiți la magazinul „Natura" - str. Lucian Blaga nr. 15) ◆ aplicați pe piele **unguent de gălbenele sau tătănească și apoi frunze de varză crudă, strivite** cu sucitorul (5-6 foi suprapuse), acoperite cu nylon și fixate cu o pânză de tifon. Frunzele de varză se mențin 24 de ore, repetându-se până la dispariția durerii.

◆ **P. C., 32 ani, Arad.** Pentru a mai da jos din surplusul de kilograme trebuie să vă mobilizați voința: să faceți mai multă mișcare (mers pe jos, cu bicicleta, alergare, aerobic etc.), să mâncați câte puțin și la ore fixe (și nu o dată pe zi și mult), să evitați dulciurile, prăjelile, condimentele iuți, făinoasele în exces, alcoolul. Un regim alimentar drastic nu este soluția cea mai bună, deoarece nu poate fi aplicat toată viața. Poate ați reuși să dați jos câteva kilograme, dar apoi revenind la regimul obișnuit, le veți pune cu multă ușurință la loc. Cel mai bine este să vă revizuiți regimul alimentar pe o perioadă cât mai lungă. Cu alte cuvinte, renunțați la alimentele care aduc multe calorii și mai puține principii nutritive, esențiale pentru corpul nostru. Consumați mai multe fructe și legume, beți multe lichide, nu consumați multă sare, apelați la carne mai rar, ocoliți smântâna, frișca, maioneza, zahărul, făinoasele suprarafinate. Beți ceaiuri (2 litri pe zi) preparate din: păpădie, soc, volbură, crețișoară, teci de fasole, urzică, mesteacăn.

Pagină
realizată de
dr. MARIA FILIMON

TRANSPLANTUL DE PLĂMÂN - ÎN ROMÂNIA

Transplantul de plămân este o intervenție chirurgicală foarte delicată și complexă, doctorii din România fiind hotărâți să efectueze această operație în țară după ce vor avea dotarea necesară, echipe complexe de medici pregătite să facă cu succes intervenția, dar, mai ales, un registru național al persoanelor cărora le este necesar un plămân nou, a declarat, profesor doctor Teodor Horvat, șeful Clinicii de Chirurgie Toracică din cadrul Spitalului Militar Central București.

Pînă atunci, șefii echipei de chirurgi și anesteziști din SMC intenționează să opereze doi români aflați în stare foarte gravă, în clinica ALLGEMAINE KRANKENHAUS din Viena, condusă de profesorul Walter Klepetko. "Cred că ar fi foarte periculos să facem o chirurgie de transplant pompieristic, numai pentru a ne înscrie într-un registru, ca autori ai primei intervenții de acest fel. Din păcate, noi suntem în situația de a căuta «candidați» pentru transplant, în loc să ne caute ei pe noi", a adăugat profesorul Horvat.

Șeful clinicii de chirugie toracică recomandă bolnavilor cu emfizem pulmonar, fibroză idiopatică, fibroză chistică și hipertensiune pulmonară, diagnostice pentru care există indicația de transplant pulmonar, să vină la Spitalul Militar Central din București pentru a fi evaluați și pentru a se stabili dacă se încadrează în criteriile respectivei intervenții. În plus, medicii pneumologi și interniști ar putea să devină verigi importante în selectarea și trimiterea bolnavilor cu afecțiunile amintite în clinica militară.

Comisia Naționala de Transplant ar trebui să aibă în vedere și acest tip de intervenție, în cazul în care există posibili donatori, pentru că, în prezent, doi tineri români au nevoie de transplant de plămân, a mai spus generalul Horvat. El a adăugat că, din păcate, doar de la două-trei din zece persoane aflate în moarte cerebrală poate fi recoltat pulmonul.

În momentul actual, medicii români sunt în stadiul pregătirii echipelor chirurgicale, care vor recolta plamânii și care vor realiza transplantul propriu-zis. "Noi, în România, nu avem de la cine să învățăm tehnicile transplantului, de aceea am apelat la profesorul Klepetko, recordman absolut în transplantul pulmonar din Europa și care ani de zile a fost primul și în topul mondial, pînă când americanii au realizat aceste intervenții", a mai spus Horvat.

FARMACIA VERDE

▼ **Urzica moartă albă** conține mucilagii, flavonoide, saponine, tanin, ulei volatil, vitaminele C, K, acizi fenolici, alcaloizi, amine biogene, glicozide, săruri minerale (mai ales potasiu). Principiile active conținute îi conferă proprietăți diuretice, antiinflamatoare, antidiareice, depurative, astringente, expectorante și vasoconstrictoare. Se recomandă în următoarele afecțiuni: leucoree (scurgerea albă), dismenoree, hipertrofia prostatei, inflamația prostatei, diaree, bronșite, stări nervoase la femeile aflate în menopauză, insomnii, tuse convulsivă, retenția hidrică (edeme), în inflamațiile acute intestinale.

▼ **Ghimpele** conține saponine, fitosteroli, flavonoide, lactone, acid cafeic, ulei volatil etc. Are acțiune decongestivă în adenomul de prostată, acțiune cicatrizantă și antiinflamatorie, fiind recomandat în prostatite, cistopielite, litiază renală. Reduce urinările dese, sterilizează urina și determină reținerea selectivă, în serul sanguin a electroliților (potasiu și magneziu) protectori ai miocardului.

În concluzie, se recomandă în hipertiroidism, adenom de prostată, prostatită, cistopielită, litiază renală. Pentru cistopielite, tratamentul trebuie făcut 3-5 luni, iar pentru adenomul de prostată - 6-18 luni în funcție de stadiul bolii și starea de răspuns a organismului. Pentru litiaza renală tratamentul se face toată viața. Ceaiul de ghimpe se prepară prin fierbere, timp de 10 minute, la foc domol, urmată de infuzie, 15 minute. Se bea o cană dimineața, pe stomacul gol, cu 30 minute înainte de a mânca și o cană seara. Se recomandă ca în timpul tratamentului să nu se consume sărat, iute, pipărat și acru, lapte acru, sana, iaurt, smântână. Se va evita alcoolul.

▼ **Păpădia** conține gliceride, glucoză, substanțe proteice, antibiotice, carotenoide, flavoxantine, vitaminele A, B1, C, D, calciu etc.

Primăvara, frunzele se consumă proaspete, sub formă de salate sau în supe și ciorbe. Păpădia are următoarele proprietăți: tonic general, drenor hepato-biliar, depurativ sanguin, diuretic, decongestiv, antiputrid, tonifiant al pielii și stimulator circulator, stimulează secreția de bilă, astringent. Stimulează secrețiile salivare, gastrice și intestinale. Activează procesele de eliminare a toxinelor din sânge, mărește cantitatea de urină eliminată, scoate acidul uric din organism, asigură tranzitul calculilor sau al cristalelor dislocate și eliminarea lor. Stimulează pofta de mâncare, aprovizionează organismul cu vitaminele A, B, C , D și cu săruri minerale.

În concluzie, păpădia se recomandă în: angiocolită cronică, congestia ficatului, insuficiență hepatică, litiază biliară, hepatită, hipercolesterolemie, litiază renală, insuficiența renală, oligurie, tulburări circulatorii, obezitate, constipație, fermentații intestinale, hemoroizi, anemie, astenie, celulită, acnee, boli endocrine, ca adjuvant în tratamentul cancerului.

În uz extern, se recomandă pentru tratarea micozelor interdigitale și inghinale, prin frecarea leziunilor cu florile proaspete de păpădie. Pentru „extirparea" negilor se aplică sucul alb de plantă pe locul afectat, de mai multe ori pe zi.

dr. MARIA FILIMON
medic de familie acreditat
Str. N. Grigorescu nr. 4-6,
et.I, ap.6
- telefon 255.803
Roagă persoanele înscrise
SĂ RIDICE CARNETELE DE ASIGURAT
(CELE ALBASTRE).
Se mai fac înscrieri la medicul de familie.

PROCTOLINE
CENTRUL MEDICAL PROCTOLOGIC
Hemoroizi si fisuri anale
fără operații
prin PROCTOLINE - TIMISOARA

" PROCTOLINE" reprezinta o retea internationala de clinici profilate pe diagnosticul si tratamentul afectiunilor canalului anorectal.
Nascute din incercarea de a depasi multiplele imperfectiuni ale interventiilor chirurgicale clasice metodele terapeutice folosite in Clinicile Proctoline s-au dezvoltat ca o alternativa viabila la metodele operatorii.

■ Avantajele metodelor proctologice moderne
Metodele proctologice moderne practicate in Clinicile PROCTOLINE permit obtinerea unor rezultate excelente si de durata.
Tratamentul se desfasoara fara internarea pacientului care nu este scos din sfera preocuparilor sale, fara anestezie, eliminandu-se o serie de complicatii anestezico-chirurgicale posibile.

Timisoara : 056 - 221.219
Bucuresti : 01-311.19.69
Iasi : 032 - 145.633
Baia Mare : 062-220.103
Brașov: 068-333985
(1515527)

Meseriași...

Bântuie o modă printre tinerii din ziua de azi - aceea de a obține, cu orice preț, o diplomă, de a termina o facultate. Chiar dacă nu au o înclinație pentru studiu, chiar dacă chiulesc, chiar dacă nu îi interesează ce învață și ce presupune viitoarea lor profesie, ei știu că trebuie să termine liceul sau facultatea și să se aleagă cu o diplomă. Departe de noi intenția de a glorifica, ca în alte vremuri, șantierul, însă în contextul actual este îmbucurător să mai vezi și tineri care se orientează spre o meserie. De ei va fi nevoie mereu. Cine se poate lipsi de mecanici auto, de bucătari, de confecționere?...

Ne-am oprit de această dată doar la câteva din instituțiile de învățământ arădene, care pregătesc tinerii pentru meserii: școlile profesionale din cadrul Grupului Școlar de Industrie Ușoară și Grupului Școlar Industrial „Aurel Vlaicu" și Colegiul economic.

LA MAȘINA DE CUSUT, DOI BĂIEȚI PRINTRE FETE

Într-un atelier, cot la cot cu fetele, lucrau doi băieți. Diriginta lor, **Maria Filo** - maistru instructor, este mulțumită de ei. „Sunt buni și la practică, dar și învață bine." Pe masă stăteau rânduite tricourile confecționate de elevi. D-na Maria Filo ne-a explicat cum functionează atelierele. „Ne autofinanțăm. Ce fabricăm aici vindem, și din beneficiu cumpărăm materiale pentru școală. Banii circulă. Într-adevăr, în magazia atelierului școală se vând haine, de la rochițe pentru copii, la geci de iarnă. Și ce am văzut că a ieșit din mâna acestor elevi nu e cu nimic mai prejos decât hainele din magazine. Doar prețul e mult mai avantajos.

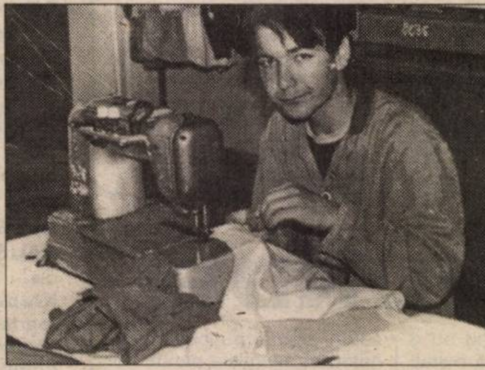

◆◆◆

Cei doi băieți au venit la Arad dintr-un sat din județul Botoșani. **Ioan Avătămăniței** și **Dumitru Ciupercă** nu își mai aduc aminte a cui a fost ideea. Au auzit că la Arad este o fabrică de confecții și o școală de profil și au venit. Acum locuiesc la internat, au bursă de la Sabina & Co., unde se vor și angaja după ce termină. Nu se sperie la gândul că vor fi nevoiți să-și poarte singuri de grijă, ba chiar îi tentează și un seral. Nu știu cât timp vor rămâne în orașul nostru, dar s-au acomodat aici și pe moment nu au alte planuri.

Dumitru își amintește că îi plăcea să coasă la mașină încă de la 7 ani. „De la tata am învățat, când îl vedeam pe el la mașina de cusut." La început și-a zis că poate o să aibă probleme cu școala, dar cu practica nu. Recunoaște sincer că îl plictisește să stea mult la ore, învață doar așa, ce prinde. Faptul că e doar printre fete nu-l deranjează deloc. Dimpotrivă. „Îmi place. E concurență - cine face mai bine, mai mult." Dacă are tiparul, Dumitru își poate coase orice haină - solexuri, pantaloni, tricouri. Dumitru, la fel ca și Ioan, s-a obișnuit aici. Se și câștigă mai bine prin părțile noastre. Deocamdată nu-i „trage" să se-ntoarcă acasă.

Munca în confecții
O TRADIȚIE DE FAMILIE

La atelierul școală al Școlii Profesionale de Industrie Ușoară învață și muncesc tinere care și-au ales deja o meserie. Programul zilnic le obișnuiește de pe acum cu lucrul în fabrică: de la 7 la 14,30, cu o jumătate de oră pauză. Deci, aproape opt ore.

Petronela Dreghici și **Adriana Sbercea** sunt în ultimul an la profesională. Le-a convenit de la bun început că „aici înveți o meserie", că se face multă practică (patru zile pe săptămână). În specializarea lor, confecții-textile, știu să mânuiască orice tip de mașină de cusut, să confecționeze orice haină. Adriana avea în față o jachetă de trening pe care ea a făcut-o. Petronela ne-a arătat pantalonii de pe ea: „Aceștia eu mi i-am făcut."

Alegerea acestei meserii nu a fost o întâmplare. Pe de o parte a fost tradiția de familie (mamele celor două fete lucrează în branșă, sora Adrianei de asemenea), pe de altă parte - pasiunea, descoperită încă de la 14 ani. Petronela și-a manifestat această înclinație și înainte, prin cursuri de creație vestimentară la Palatul Copiilor. Acum, că sunt „la profesională", și le place ce fac, nu le pasă de eventualul dispreț al celor din jur, tineri „cu liceu". Oricum, amândouă intenționează să facă și seralul, tot la Textil, din motiv că e bine să ai o diplomă, „nu se știe niciodată."

După cum se obișnuiește aici, clasele de profesională au contract cu o societate comercială. Pe timpul studiilor, elevii primesc bursă, după aceea trebuie să fie - minimum cinci ani - angajații acelei fabrici. Interlocutoarele noastre au preferat să își păstreze independența. „E bine că ai bursă, dar dacă după ce termini nu-ți place unde trebuie să lucrezi, nu ai ce face, trebuie să rămâi acolo", ne explică Petronela.

După ce termină școala profesională și liceul seral, Adriana și Petronela se gândesc că vor intra în fabrică. Le convine. „E mai bine decât într-un atelier mai mic, unde trebuie să faci totul. În fabrică, te ocupi numai de o fază. Lucrul în serie e mult mai ușor", crede Petronela.

DOUĂ MESERII „GRELE"...

Una din ele, e considerată „grea" pentru că aduce mulți bani - mecanic auto, cealaltă pentru că e foarte dificilă, cea de sudor. Gheorghe Lungu (elev la Liceul „Aurel Vlaicu") învață să se deprindă cu „necazurile" mașinilor, în special ale Daciilor. „Mi-a plăcut de mic, un vecin de-al meu are un atelier de mecanică auto și stăteam mult pe acolo. Se câștigă bani din meseria asta." Și a și câștigat câtiva, mai repară câte ceva la mașinile prietenilor și la cea a familiei. Nu întotdeauna are de-a face cu marca Dacia, dar „principiile sunt aceleași și dacă le cunoști, te descurci foarte bine."

După terminarea școlii profesionale (e anul II) ar vrea să urmeze serialul, pentru a obține și diploma de liceu. A optat de la început pentru profesională dintr-un considerent pragmatic. „La liceu nu se învață meserie, se face prea puțină practică. Dacă ar trebui să dau o probă de lucru, aș pica dacă nu aș face profesionala. Aici măcar înveți bine o meserie."

Părinții nu prea au fost de acord de la început cu ideea de a renunța la liceu dar „au văzut că-mi place foarte mult mecanica și m-au lăsat în pace".

Și, ca orice admirator de mașini, visul său este să-și cumpere un VW Vento, alb metalizat.

Chiș Cornel Teodor învață meseria de sudor la același liceu. Se consideră avantajat pentru că are asigurat locul de muncă. „Avem contract cu Trinity și primim burse lunare (100.000 lei), echipamente, dotări și la sfârșitul școlii trebuie să lucrăm la ei cel puțin cinci ani."

Ideea de a lucra într-o uzină nu-l înspăimântă, „îmi place să lucrez într-o colectivitate cât mai mare".

Pasiunea lui nu prea are de-a face cu metalele grele - e un mare microbist. „Am jucat fotbal la UTA, la juniori, dar m-am lăsat. Dacă nu pot să fac un fotbal de performanță nu are rost, mai joc doar așa, cu prietenii".

Asemenea celorlalți colegi de la profesională, Cornel vrea să facă și liceul, „ești mai bine văzut în comunitate dacă ai și o diplomă".

„Clientul nostru - stăpânul nostru"

Au câștigat două premii la ultimul concurs de meserii ceea ce le dă încredere să practice în viitor meseria pe care acum o învață: Brad Ioana, specialitatea ospătar și Ghenghiu Elena-Cristina, vânzător. Ambele sunt eleve la Colegiul economic din Arad. Nu au prea multă experiență de muncă, dar au învățat mult din practica de la școală și din „studiul pieței".

Cristina știe cum nu trebuie să fie o vânzătoare: arogantă, nu cunoaște nimic despre produsele pe care le vinde și nu poate da nici o informație utilă cumpărătorului. Din păcate, crede ea, posturile disponibile sunt „cumpărate", patronii nu țin neapărat să angajeze profesioniști în domeniu.

Oricum, după terminarea școlii profesionale se va angaja, dar va face în paralel și liceul la seral. „diploma te poate ajuta să avansezi".

Aceleași sunt și gândurile de viitor ale Ioanei - meserie și școală. În ceea ce privește portretul robot al ospătarei perfecte, Ioana ne spune: „Trebuie să știe să vorbească cu clienții, să-și controleze emoțiile, să arate bine - în special să se machieze cu gust - și să se îmbrace decent, un ospătar care se respectă nu acceptă să i se impună o ținută indecentă. La rândul lor, clienții să fie civilizați, să te respecte, să nu facă scandal...". Și cum asemenea clienți nu găsești oriunde, Ioana speră să poată lucra într-un restaurant de lux și niciodată într-un bar. Of-ul ei e că „și în acest domeniu se preferă ospătari - băieți, fetele mai puțin."

Dacă peste câtiva ani veți întâlni într-un magazin sau restaurant una dintre fetele acestea, bucurați-vă gândindu-vă că veți fi serviți regește căci principiul lor de bază este: „clientul nostru, stăpânul nostru."

Grupaj realizat de:
Cătălina Latu,
Monica Ardelean
Foto:
Onoriu Felea,
Al. Marianuț

SUBOFIȚER SAU MAISTRU MILITAR ÎN ARMATA ROMÂNĂ - CU NOI VIITORUL ESTE MAI BUN!

Dacă viața ți se pare o provocare și vrei să fii un luptător într-o echipă de profesioniști, dorindu-ți o carieră sigură și respectată, cariera de subofițer (maistru militar) în Armata României poate fi alegerea ta cea mai bună!

A fi subofițer înseamnă:

- **să faci parte din „coloana vertebrală" a armatei române;**
- **să fii un lider apropiat de subordonați, într-o relație bazată pe respect reciproc;**
- **să fii un bun specialist, luptător și instructor;**
- **să motivezi și să conduci oamenii din subordine;**
- **să te bazezi pe competență și corectitudine;**
- **să-ți asumi răspunderea propriilor acte.**

Cariera de subofițer:

- **începe cu absolvirea unei școli militare de maiștri și subofițeri (învățământ de nivel postliceal);**
- **continuă cu serviciul la unități și specializările ulterioare ce determină evoluția în carieră, avansarea în carieră fiind determinată numai de performanța și valoarea profesională a fiecăruia;**
- **are un prim contract de 9 ani (întreținerea pe întreaga perioadă de școlarizare fiind asigurată de instituția militară), cu posibilitatea de prelungire ulterioară;**
- **la ieșirea din sistem oferă asistență specializată și programe de reconversie profesională.**

Această posibilitate este oferită absolvenților de liceu cu diplomă de bacalaureat (bărbați și femei, cu vârsta de până la 24 de ani) și elevilor din clasele a XII-a, **până la 15 iunie**, prin Biroul Informare-Recrutare Arad. Aici puteți obține informații despre cariera militară, instituțiile militare de învățământ, armele și specialitățile militare pentru care se organizează concurs de admitere, precum și sprijinul necesar întocmirii dosarului de candidat.

Etapele obligatorii pentru fiecare candidat mai cuprind selecția, admiterea și formarea, iar oferta educațională se referă la:

Școala Militară de Maiștri și Subofițeri a Forțelor Terestre Pitești

Maiștri militari: transmisiuni, tehnică de calcul, artilerie și rachete, tancuri, auto.

Subofițeri luptători: artilerie și rachete, tancuri.

Școala Militară de Maiștri și Subofițeri a Forțelor Aeriene Brașov

Maiștri militari: rachete și artilerie antiaeriană, radiolocație.

Școala Militară de Maiștri de Aviație „Traian Vuia" Mediaș

Maiștri militari: aviație.

Școala Militară de Maiștri de Marină „Amiral Ion Murgescu" Constanța

Maiștri militari: marină.

Institutul Medico-Militar, Secția din Focșani

Subofițeri specialiști: sanitari.

Durata studiilor este 3 ani pentru maiștri militari și 2 ani pentru subofițeri.

Concursul de admitere se desfășoară în perioada 19-22.08.2001 (testarea psihotehnică) și 22-26.08.2001 și presupune susținerea unei singure probe de verificare a cunoștințelor, cuprinzând subiecte de matematică (algebră) și fizică (mecanică și electricitate), iar pentru formarea subofițerilor sanitari - subiecte de anatomie și fiziologia omului (manualul de clasa a XI-a).

Subiectele se elaborează în concordanță cu programele pentru examenul de bacalaureat iar timpul de susținere a probei este de cel mult 3 ore, media minimă de admitere fiind 5,00.

Dacă ai luat decizia de a deveni unul dintre profesioniștii militari, fii sigur că nu vei obține doar un loc de muncă: noi îți oferim o **CARIERĂ!**

ȘEFUL BIROULUI
INFORMARE-RECRUTARE ARAD
Locotenent-colonel
OVIDIU ALESU

C.N. de motociclism viteză

ARADEANUL ROBERT MUREȘAN - DUBLU CÂȘTIGĂTOR

„Las Vegas" Arad în colaborare cu Federația Română de Motocislism Viteză a organizat prima etapă a Campionatului Național, pe pista Aeroportului Internațional din orașul nostru. Duminică dimineață, toate drumurile arădenilor au dus spre Aeroport, peste 5000 de oameni ținând să asiste la spectacolul cailor putere. Pentru Las Vegas Racing Team Arad cele mai bune rezultate le-a obținut juniorul **Robert Mureșan**, câștigător atât la juniori II, cât și la juniori III. Trebuie să recunoaștem că rezultatele obținute de Robert pe o motocicletă „Polini" sunt dătătoare de speranțe pentru viitor. În cele ce urmează vă vom prezenta câștigătorii celor 10 clase și rezultatele obținute de motocicliștii arădeni.

Juniori III

1. Robert Mureșan (Las Vegas Racing Team Arad); 3. Izabela Mureșan (Las Vegas Racing Team Arad).

■ **Juniori II**

1. Robert Mureșan (Las Vegas Racing Team Arad); ... 5. Alexandru Chiș (Las Vegas Racing Team Arad): ... 7. Robert Farăgo (Las Vegas Racing Team Arad).

■ **Juniori I**

1. Laszlo Pentek (Rozsdas Team Oradea)

■ **Clasa 125 cmc**

1. Gyorgy Pakai (Steaua General Turbo București); ... 2. Cornel Holschwadner (Las Vegas Racing Team Arad).

■ **Clasa 250 cmc**

1. Gyorgy Pakai (Steaua General Turbo București)

■ **Clasa 50 cmc sport, fete**

1. Otilia Panca (Steaua General Turbo București);

2. Andreea Marcu (Steaua General Turbo București)

■ **Clasa 50 cmc sport, băieți**

1. Tiberiu Alexandru Godri (Alex. Racing București)

■ **Clasa Super Bike**

1. Peter Gagy (Steaua General Turbo București)

■ **Clasa Super Sport**

1. Florian Pop (Steaua General Turbo București); 2. Ionel Pascota (Las Vegas Racing Team Arad).

■ **Clasa Super-moto**

1. Liviu Jicmond (Moto Extrem Lugoj); ... 7. Claudiu Pop (Las Vegas Racing Team Arad).

Toți câștigătorii au primit diplome, cupe și șampanie din partea organizatorilor. Calendarul Campionatului Național de motociclism viteză cuprinde 7 etape în acest an, la Arad, disputându-se cea inaugurală. Iubitorii acestui sport se vor putea reîntâlni cu elita motociclismului românesc în luna iulie, când tot pe Aeroport se va disputa etapa a III-a a „naționalelor".

DANIEL SCRIDON

Polo pe apă

LOCUL DOI PENTRU ASTRA LA „CUPA DE PROVINCIE"

La sfârșitul săptămânii recent încheiate, bazinul acoperit „Delfinul" din orașul nostru a fost gazda etapei a 5-a a „Cupei de Provincie" la polo pe apă, rezervată copiilor născuți în anul 1988. Astra Arad, singura echipă românească care participă la această competiție, a avut ca adversare cinci echipe din Ungaria, BVSC (formație feroviară din Budapesta), Szolnok, Szentes, Eger și Szeged. De fapt, copiii pregătiți de Martin Liptak s-au întâlnit direct doar cu primele patru echipe menționate, sistemul competițional nepermițându-le să dea piept cu „cenușăreasa" seriei, Szeged. Dar iată rezultatele obținute de arădeni:

- ● BVSC - Astra 8-7
- ● Astra - Szolnok 7-7
- ● Szentes - Astra 4-7
- ● Astra - Eger 6-9

În final, Astra a ocupat locul al doilea în turneul de la Arad, în timp ce într-un clasament general, poloiștii arădeni se situează pe poziția a patra. Dar iată-i pe cei 16 componenți ai lotului, care au intrat în apă pentru Astra Arad în cele două zile de concurs: **Paul Constantin, Gabor Kurti, Andrei Zach, Bogdan Miloș, Robert Tripon, Sergiu Moldovan, Mircea Samuilă, Flavius Ranca, Zoltan Szeredi, Bogdan Târnovean, Ianoș Mod, Roland Iuhasz, Raul Perian, Mircea Huc, Flavius Stolcz, Alex Ardelean. Antrenor: prof. Martin Liptak.**

Festivitatea de premiere a primelor trei clasate: BVSC, Astra și Szentes a încheiat regalul poloistic oferit de copii celor aproximativ 150 de spectatori ce au umplut tribunele bazinului „Delfinul" sâmbătă și duminică. Nota maximă pentru organizatorii turneului: Asociația „Pro Polo Arad", Clubul Sportiv Astra, Direcția Județeană pentru Tineret și Sport și nu în ultimul rând corpului de arbitri ce a împărțit dreptatea în bazin.

CĂLIN MNERIE

ÎN CUMPĂNĂ

● După remiza albă de acasă cu „Poli" Timișoara, semnele de îngrijorare, din nefericire, se înmulțesc pentru UTA ● Derby-ul Vestului nu s-a ridicat la cote foarte înalte. De altfel, s-au întâlnit două formații pentru care prezentul este departe de a fi roz ● Partitura interpretată de „Batrâna Doamnă" nu a dat satisfacție. Per ansamblu, jocul a fost slab iar în fața porții adverse a lipsit inspirația ● Poate cel mai bun arădean de sâmbătă a fost Botiș, care a mai făcut ordine în propria jumătate de teren ● În schimb, Turcan nu a fost deloc în apele sale, nereușind să fructifice vreuna din multele ocazii avute ● La timișoreni am remarcat defensiva organizată și gradul de periculozitate al contraatacurilor ● Dacă Lasme ar fi fructificat uriașa oportunitate din minutul 75, UTA risca să ajungă chiar la -7 la „adevăr" ● Chiar și așa, avându-se -6 în clasamentul adevărului, situația este spinoasă ● Vin meciuri grele. Întâi la Reșița, mâine, cu CSM, apoi la Arad cu UFC Craiova ● Și să nu uităm că vom mai evolua cu ASA (altă candidată la retrogradare), tot la Arad ● Ar fi bine, așadar, ca UTA să strângă rândurile și să depășească acest moment de cumpănă ● Lupta continuă, iar reintrarea suspendaților, Todea, Drida și Găman poate fi de bun augur ● Prin urmare, nu prea avem de ales - să nu privim înapoi, ci să încercăm să nu luăm calea eșalonului trei.

ADRIAN HĂRȚĂU

Campionatul național de culturism

DOI JUNIORI ȘI DOI VETERANI ARĂDENI CONCUREAZĂ PENTRU TITLURI

Timp de două zile, sâmbătă și duminică, la Satu Mare s-a desfășurat Campionatul Național de Culturism, la categoriile juniori și masters. Aradul a fost reprezentat de un lot de sportivi de la C. S. „Astra Trinity", Popa Cosmin (categ. +70 kg) Stepan Claudiu (80 kg) și Dehelean Mihai și de vicecampionul balcanic (Istanbul 2001) Kantor Eugen. Dehelean și Kantor care au concurat la categoria masters sunt la a șaptea participare consecutivă la campionatele naționale. Și de fiecare dată cu folos.

Dar, iată rezultatele. Juniorii au obținut un loc III (Popa Cosmin) și un patru (Stepan Claudiu). La categoria masters, vice-campionul balcanic Eugen Kantor a confirmat și la naționale, cucerind titlul și locul întâi. Adică al 15 titlu consecutiv din palmaresul său. Mihai Dehelean, la aceeași categorie, a obținut locul trei.

D. SAVA

CAMPIONATUL JUDEȚEAN „ONOARE"

ÎNFRĂȚIREA IRATOȘU-VOINȚA MACEA 3-0 (2-0)

Au marcat: Niculesei - min. 10, Czank - min. 43, Bokor - min. 64.

Iratoșu: M. Pall - Czank (min. 88 - Toth), Buza, Lovas, Mezö, I. Toth (min. 46 Horvath), Bokor, Niculesei, Vasiliu (min. 69 - Luca), Toma, Săpungiu (min. 71 -Pall). **Antrenor**: Mihai Pall

Macea: Vâlcan-Lăcătuș, Dobre, G. Duma, A. Duma (min. 61 - Bânde), Hornea (min. 69 Mocuța), Săbău, Șimăndan, Orban, Vuin, Cucuieți. **Antrenor:** Ioan Cora.

Au arbitrat bine: D. Buică, S. Rotaru și D. Rusan.

Observator A. J. F.: Cornel Tiulea

● Victoria măcenilor, obținută în ultimul minut în rejucarea meciului de la Pecica a făcut din această dispută un derby de clasament ● Gazdele au obținut o meritată revanșă după usturătoarea înfrângere din tur (0-4) și sunt „condamnate" la câștigarea seriei, deși consideră Divizia D o pălărie prea mare pentru ele ● La toate cele trei goluri a fost „acționar" portarul Vâlcan, foarte nesigur în intervenții. ● Spre deosebire de alte meciuri în care sunt implicate echipe din aceeași zonă și unde de obicei „sar scântei", la Iratoș fair-play-ul a fost la el acasă, după meci la inițiativa ambilor primari echipele au „jucat" și repriza a treia, atmosfera ducându-ne cu gândul la perioada romantică a fotbalului.

SORIN CAZAN

SERIA A

Rezultatele etapei a XXII-a

A.S. Telecom-Olimpia Bârzava 4-2; Înfrățirea Iratoșu-Voința Macea 3-0; Partizan Satu Mare-Inter Zimand Cuz 3-0; Progresul Pecica-Șoimii Șimand 1-0; Unirea Șeitin-Podgoria Ghioroc 6-0; Stăruința Dorobanți-Victoria Felnac 6-3; Unirea Sântana-F.C. Sânleani 1-2.

Clasament

1. Iratoșu	22	15	3	4	56-28	48	(+15)
2. Pecica	22	11	4	7	34-24	37	(+4)
3. Macea	22	11	4	7	44-35	37	(+4)
4. Zimand Cuz	22	10	4	8	47-34	34	(+1)
5. Dorobanți	22	10	3	9	55-42	33	(0)
6. Șeitin	22	9	5	8	48-37	32	(-1)
7. Felnac	22	10	2	10	39-51	32	(-1)
8. Bârzava	22	10	1	11	58-49	31	(-2)
9. Sântana	22	9	2	11	39-51	29	(-4)
10. Sânleani	22	8	5	9	40-50	29	(-4)
11. Ghioroc	22	9	2	11	39-51	29	(-4)
12. A.S. Telecom	22	8	3	11	39-41	27	(-5)
13. Satu Mare	22	7	4	11	48-55	25	(-8)
14. Șimand	22	5	2	15	34-68	17	(-16)

SERIA B

Rezultatele etapei a XXII-a

Vulturii Socodor-Progresul Nădab 8-1; Crișul Alb Șicula - Minesis Gurahonț 6-0; Victoria Berechiu-Flacăra Țipari 5-3; Recolta Apateu-Dinamo Zărand 3-0; Armonia Ineu-Viitorul Șepreuș 5-2; Dacia Beliu-Minerul Moneasa 0-4; Cetate Dezna-Dinamo Sebiș 3-2.

Clasament

1. A. Ineu	22	19	1	2	85-18	58	(+25)
2. Socodor	22	17	3	2	90-24	54	(+21)
3. Șicula	22	12	2	8	51-36	38	(+5)
4. D. Sebiș	22	11	3	8	58-40	36	(+3)
5. Apateu	22	10	2	10	49-48	32	(-1)
6. Nădab	22	10	1	11	44-66	31	(-2)
7. Berechiu	22	8	5	9	42-47	29	(-4)
8. Moneasa	22	9	1	12	48-63	28	(-5)
9. Șepreuș	22	9	0	13	53-42	27	(-6)
10. Zărand	22	8	3	11	39-52	27	(-6)
11. Dezna	22	9	0	13	30-71	27	(-6)
12. Gurahonț	22	8	2	12	29-53	26	(-7)
13. Beliu	22	7	0	15	33-70	21	(-12)
14. Țipari	22	4	3	15	40-62	15	(-16)

AJF-UL SE ȚINE DE PROSTII

Vrând să întărească ideea unora, conducerea AJF-Arad continuă să se țină de prostii. În loc să caute soluții pentru creșterea nivelului fotbalului în județ și amenajarea cât de cât a bazelor sportive, mai marii ajefiști tipăresc fițuici, pe care le anexează la rapoartele de arbitraj și le distribuie prin „oamenii în negru". Cu obligativitate, ca aceștia să smulgă niște semnături de la conducătorii de cluburi, drept „**luat la cunoștință**".

Așa s-a întâmplat și duminică după-amiază la Socodor, când, din pricina unui arbitru „obtuz", meciul de „Onoare", Seria B, dintre Vulturii din localitate și Progresul Nădab a început cu o întârziere de 20 de minute. Ambii conducători de cluburi au solicitat arbitrului Doru Herțeg să le permită să scrie, că refuză să ia la cunoștință „stufosul" și deloc interesantul, pentru ei, comunicat AJF.

Cu chiu cu vai, arbitrul divizionar Herțeg le-a permis oficialilor celor două echipe să-și precizeze punctele de vedere și să refuze „fițuicile" ajefiste. Apoi a început și meciul care s-a încheiat cu un scor (8-1), care ne scutește de prea multe comentarii. Dacă ceva ar mai fi de spus, e despre arbitrajul lui Herțeg. Acesta a fost penibil și a încercat să iasă în evidență, în stilu-i caracteristic, enervând ambele „tabere".

Avem și o precizare pe adresa nemuritorului președinte Selejan. Oricât am fi noi de puternici, chiar să dictăm în ograda altor publicații nu putem. Așa că, dormiți liniștit, d-le col (r) Selejan, nu toți colegii se vând pentru „doi bănuți de argint" sau, chiar pe mai puțin...

DANIEL SCRIDON

RESTAURANT MICĂLACA

"FLORA"

Organizează: **MESE FESTIVE**
(nunți, banchete, botezuri, pensionări etc.)
LA PREȚURI ACCESIBILE.

Informații la telefon:
219.621

Pop Mărioara, Biriș Florica.

INSTALATII PROMPT SERVICE SRL

LANTUL - SANEX

ARADUL NOU, Calea Timișorii 39
tel.287340,287776
orar zilnic 8-18 și sâmbătă 8-13

Vă oferă următoarele:

- ARTICOLE PENTRU INSTALATII ELECTRICE SI INSTALATII SANITARE
- ARTICOLE PENTRU INSTALATII APA SI GAZ.
- ARTICOLE PENTRU VOPSIT SI ZUGRAVIT.
- ARTICOLE PENTRU UZ GOSPODARESC - UZ CASNIC.

PROMPT SI LA .... OBIECT !!!!!

---

3 PRODUSE NOI PENTRU AGRICULTORI!

FOLIFAG - îngrăsământ complex foliar
PRONIFEN- stimulator de crestere
OXICUPRON - fungicid, stimulator de crestere si îngrăsământ foliar

Calitate deosebită - PRET PROMOTIONAL!

Numai la: S.C. DAPIX SRL ARAD

COMENZI:
EN-GROS la tel.:095/649 791 sau 094/692 413
EN-DETAIL la magazinul din P-ta Catedralei nr.6 sau la tel. 094/630 659

MANEX MA

Arad, str. Guttenbrunn, nr. 10, tel/fax 057-286834

ASCUTE TOATĂ GAMA DE SCULE PENTRU PRELUCRAREA LEMNULUI

Nou
Poliuretan
Pânze circular și freze pt. lemn import Italia
Bandă laminată 20x0.5 pentru ambalare
Folie strech, bandă polipropilena 12x0.65

- Lac poliuretanic, prenadez tapițerie;
- Lacuri, diluanți, grunduri, vopsele, palux, **acetona**;
- Placaje, pal furniruit, placaj furniruit, pal simplu, panel;
- Pâslă, discuri diamantate, fir fuzibil, mucava, Tifel;
- Aracet, prenadez 300, parafină, urelit R și P;
- Accesorii mobilier, feronerie **BLUM**, glisiere, șuruburi pentru lemn, capete pt. înșurubat, PFL 3.2mm;
- Pânză panglică, cuțite de rindeluit, freze, garnituri uși;
- Abrazive, pietre polizor, discuri abrazive, baiț, colorant lac, cepuri lemn, cuie.

DESCHIS
luni - vineri între orele 8 - 16.

(1834559)

EST TRANS CONSTRUCT

MĂSURA ECONOMIEI TALE

VINDE DIN STOC ȘI PREIA COMENZI ȚIGLE CERAMICE

IMPORT UNGARIA CAL. I – tip JAMINA

KERINGO	11.200 lei/buc.
CSARDAS	13.400 lei/buc.
TANGO	13.400 lei/buc.

TVA INCLUS

ARAD, CALEA RADNEI (SPRE DEVA) NR. 262
TELEFON: 057-25.22.58.

(1834552)

Ministerul Finanțelor Publice
Direcția Generală a Finanțelor Publice a județului Arad
Administrația Finanțelor Publice a municipiului Arad
Arad, B-dul Revoluției nr. 77

PUBLICAȚIE DE VÂNZARE

Anul 2001, luna mai

În temeiul art. 55 din O. G. 11/1996 privind executarea creanțelor bugetare, se face cunoscut prin prezenta că în ziua de 25, luna mai, anul 2001, se vor vinde la sediul societății din Arad, str. Orșovei, nr. 6, prin licitație publică următoarele bunuri mobile aparținând debitorului S. C. I. Laptelui S.A.:

Denumire bun mobil:	Prețul de pornire cf. art. 57 din O.G. 11/1996 (fără TVA)
Autocisternă lapte Aro	500.000 lei
Autofurgon izoterm	30.000.000 lei
Autocisternă Aro 320	22.000.000 lei
Autocisternă lichide	15.000.000 lei
Autoșasiu 8135	10.700.000 lei
Autoșasiu 8135	10.000.000 lei
Autocisternă carburanți 8135	35.000.000 lei
Autofurgon frigorific	20.000.000 lei
Autoșasiu amenajat	10.000.000 lei
Dacia 1310 TLX	8.000.000 lei
Autocisternă lichide	15.000.000 lei
Autoșasiu 8135	18.000.000 lei
Autoșasiu 8135	16.000.000 lei
Autoșasiu 8135	17.000.000 lei
Autoșasiu 8135	16.000.000 lei
Cisternă lichide alimentare	55.000.000 lei

Mențiuni: **INFORMAȚII SUPLIMENTARE** se pot obține zilnic, între orele 8-10 la sediul Administrației Finanțelor Publice a municipiului Arad, B-dul Revoluției nr. 77, camera 26 precum și la sediul debitorului S. C. I. Laptelui S. A. din Arad, str. Orșovei nr. 6.

Director,
Petru Haș

ARCOMMAT GRUP S.A.

ARAD Str. Voevod Moga nr.66-67

ÎNCHIRIAZA

HALE METALICE PENTRU DEPOZITARE CU SUPRAFATA TOTALA DE 1000 mp

Informatii la Tel./ Fax: 057/ 281 779, 057/ 276 333

DAME de companie

În Arad, tinere sexy, rafinate, oferă companie, contacte și masaj erotic.

Informații și programari
24h/24h la tel.: 8-911-77

25.950 lei/min

100% HARD SEX
SEX
PLANET
1 min. = 27250 lei
Fetele care spun „DA"
89.18.18
INTERZIS MINORILOR

CASA DE ASIGURĂRI DE SĂNĂTATE ARAD

PUBLICAȚIE DE VÂNZARE
Bunuri imobile - licitația a II-a
Anul 2001 luna mai ziua 14

În temeiul art. 65 din Ordonanța Guvernului nr. 11/1996 privind executarea creanțelor bugetare, aprobată prin Legea nr. 108/1996, cu modificările și completările ulterioare, se face cunoscut prin prezenta că în ziua de 28 luna mai orele 10 anul 2001 în localitatea Arad, str. Orșova nr. 6 se vor vinde prin licitație publică următoarele bunuri imobile, proprietate a debitorului S. C. Industrializarea laptelui cu domiciliul/sediul în localitatea Arad, str. Orșova nr. 6, cod numeric personal/cod fiscal 1676397:

a) clădire în suprafață de 620 mp compusă din Secția de lapte Sebiș și construită din cărămidă și acoperiș de țiglă situată în localitatea Sebiș, evaluat la suma de 300.000.000 lei (nu include TVA)

Condiții de participare:

Ofertă înscrisă și taxă de participare de 10% din prețul de strigare

Informații la telefon: 057/212551; 095/656512

(2059281)

CASA DE ASIGURĂRI DE SĂNĂTATE ARAD

PUBLICAȚIE DE VÂNZARE DIRECTĂ
Bunuri mobile
Anul 2001 Luna Mai ziua 14

În temeiul art. 55 din Ordonanța Guvernului nr. 11/96 privind executarea creanțelor bugetare, aprobată prin Legea nr. 108/1996, cu modificările ulterioare, se face cunoscut prin prezenta că în ziua de 29, luna mai, anul 2001, ora 10,00, în localitatea Horia, la sediul debitorului S.C. Agroindustriala Horia SA, se vor vinde prin licitație următoarele bunuri mobile

Denumirea bunului mobil	**Prețul de la care se pornește licitația (nu include TVA)**
1. Tractor U 650	buc. 1 x 22.000.000
2. Tractor U 650	buc. 1 x 16.000.000
3. Remorci transport furaje	buc. 2 x 6.000.000
4. Vindrover E 303	buc. 1 x 15.000.000
5. Tractor U 650	buc. 1 x 18.000.000
6. Masină amendamente MA 3,5	buc. 1 x 6.000.000
7. Mef 2500 l	buc. 1 x 10.000.000
8. Masină SPC 8	buc. 1 x 8.000.000
9. Cultivator prășit	buc. 1 x 5.000.000

Informații la telefon 212551, 095/656512

(2059281)

CASA DE ASIGURĂRI DE SĂNĂTATE ARAD

PUBLICAȚIE DE VÂNZARE
Bunuri mobile - licitația I
Anul 2001 luna mai ziua 14

În temeiul art. 55 din Ordonanța Guvernului nr. 11/96 privind executarea creanțelor bugetare, aprobată prin Legea nr. 108/1996, cu modificările ulterioare, se face cunoscut prin prezenta că în ziua de 31, luna mai, anul 2001, ora 10,00, în localitatea Buteni, nr. 229, la sediul debitorului S. C. MONTE CRISTO SRL ARAD CAFE-BAR BUTENI se vor vinde prin licitație următoarele bunuri mobile:

Denumirea bunului mobil	Prețul de la care se pornește licitația (nu include TVA)
1. Aparat pentru pop corn	1 buc. x 10.000.000 lei

Informații la telefon 212551, 095/656512

(2059281)

CASA DE ASIGURĂRI DE SĂNĂTATE ARAD

PUBLICAȚIE DE VÂNZARE
Bunuri mobile - licitația I
Anul 2001 luna mai ziua 14

În temeiul art. 55 din Ordonanța Guvernului nr. 11/96 privind executarea creanțelor bugetare, aprobată prin Legea nr. 108/1996, cu modificările ulterioare, se face cunoscut prin prezenta că în ziua de 28, luna mai, anul 2001, ora 10,00, în localitatea Arad, str. Orșova nr. 6, la sediul debitorului S. C. Industrializarea laptelui, se vor vinde prin licitație următoarele bunuri mobile

Denumirea bunului mobil	**Prețul de la care se pornește licitația (nu include TVA)**
1. Autocisternă ptr. lichide alimentare	1 buc. x 45,000.000
2. Autoutilitară Dacia 1305	1 buc. x 45.000.000

Informații la telefon 212551, 095/656512

(2059281)

CELEBRA PREZICĂTOARE ANA

Vrăjitoarea nr. 1 în top din vrăjitoarele anului 2001
ESTE PREZENTĂ ÎN ARAD

Regina MAGIEI ALBE

- Dezleagă cununii legate
- Împreunează pe cei ce se iubesc și nu se căsătoresc
- Scoate argintul viu
- Face bine de beție
- Desface farmece și blesteme
- Aduce spor și prosperitate în afaceri.

Aduc mii de mulțumiri doamnei Ana, fapt pentru care am fost despărțit de soție și cei doi copii timp de șase luni am fost pe la mai mulți doctori din țară și nu am putut rezolva nimic. Ajungând la această doamnă m-a lecuit și acum sunt în sânul familiei. Mă numesc Nicu din Târnova, care aveți astfel de probleme apelați cu încredere, sunați la telefoanele 057-252351, 093.000.047.

Iuliana din Arad are 32 ani, necăsătorită, având o situație foarte bună. Din câți prieteni am cunoscut nu dura mai mult prietenia mea decât 3 zile, atunci m-am hotărât să merg la biserici și mănăstiri am fost la mai mulți preoți din țară unde ultima oară mi-a spus căci am cununiile legate. Ajungând la aceasta doamnă Ana, la prima ședință mi-a dezlegat cununiile, acum sunt căsătorită și foarte fericită. Îi aduc mii de mulțumiri doamnei Ana și care vreți să o contactați, sunați la telefoanele 093.000.047.

Cornel din Oradea își face viața publică la ziar în speranța că va ajuta și alte persoane care au probleme să le rezolve; de la vârsta de 10 ani mă lupt cu boala EPILEPSIE. Am umblat pe la mulți medici din țară dar rezultatele au fost inutile. Am citit despre această d-nă Ana într-o revistă PARANORMALE de Ion Țugui. Am apelat și eu la această doamnă cu disperare și iluzii de la prima ședință doamna Ana cu puteri paranormale și cu harul magiei albe m-a vindecat și mă simt foarte bine și îi aduc mii de mulțumiri, spor la treabă și putere de muncă. Sunați la telefoanele 057-258.116, 093.000.047; 057-252351.

Mă numesc Simion din Cluj și am mai multe firme. La un moment dat nu mai mergea niciuna; am fost la preoți, am făcut feștanie și multe slujbe și degeaba. Am citit într-o revistă paranormală și acolo am găsit-o pe doamna Ana, care a rezolvat și a ajutat foarte multă lume cu multe feluri de probleme. Într-o disperare am ajuns la această doamnă și acum îi aduc mii de mulțumiri. Vă mărturisesc că acum îmi merge foarte bine și sunt foarte mulțumit. Dacă aveți astfel de probleme, sunați cu cea mai mare încredere la telefoanele 093.000.047.

Mă numesc Andrei din Deva, am o situație foarte bună. Am fost despărțit doi ani de soție și cei trei copii. Ajungând la această doamnă, mi-a redat viața dinainte - m-am împăcat cu soția, m-am mutat înapoi la familie. Aduc mii de mulțumiri doamnei Ana.

Cei care aveți astfel de probleme sunați la 057-252351, 093.000.047.

(5915610)

ANIVERSĂRI

Pentru
MAGHICI IOAN,
la cei 40 de ani îți dorim să ai parte de sănătate, bucurie și un călduros „LA MULȚI ANI!", alături de noi. Cu drag, Nicoleta, Dinu și Casian. (11088)

VÂNZĂRI APARTAMENTE O CAMERĂ

Vând garsonieră Bușteni, îmbunătățiri, 10.500 DM. Telefon 270856. (11107)

Vând garsonieră, confort I, parter, Micălaca zona 300. Informații telefon 288875, după ora 12. (10374)

Vând garsonieră confort I, etajul II, îmbunătățită, mobilată, lângă Piața Soarelui, preț convenabil. Telefon 093.436.802; 275336, 241970. (10402)

Vând apartament una cameră + garaj, 6 Vânători. Telefon 095.232.519. (10545)

Vând rapid garsonieră, bl. Z6, Vlaicu. Telefon 057-250976, 094 645 899. (10901)

Vând apartament 1 cameră, modificat, central, et. II. Telefon 092 294 842. (10287)

Vând garsonieră confort I, îmbunătățită, parter, str. Bușteni, nr. 14. Telefon 230219. (10935)

Vând garsonieră confort I, centru, str. Dragalina, etaj II. Telefon 213113. (9235)

Vând apartament una cameră, bloc nou, Piața Fortuna, etaj superior, preț negociabil. Telefon 241916. (9384)

Vând garsonieră Confecții, îmbunătățită, 7.300 DM negociabil. Telefon 252708. (10771)

Vând urgent, convenabil, garsonieră CPL. Telefon 093 951 989, 256094, după ora 20. (10976)

Vând urgent garsonieră și garaj, negociabil. Telefon 221721, 218244. (11054)

Vând apartament 1 cameră, îmbunătățit, Alfa. Telefon 221329. (11077)

Vând garsonieră (2-3 rate), 10.500 DM, negociabil. Telefon 095 350 689. (11092)

VÂNZĂRI APARTAMENTE DOUĂ CAMERE

Vând 2 camere, Vlaicu, cf. I, garaj, 16.000 DM. Telefon 270856. (11107)

Vând 2 camere, Vlaicu, 55 mp, 10.600 DM. Telefon 253364. (10318)

Vând apartament 2 camere Vlaicu. Informații telefon 270947 marțea, miercurea și joia între orele 17-19 când poate fi și văzut, preț informativ 11.000 DM. Alte informații telefon 092.376.339. (10297)

Vând apartament 2 camere îmbunătățit, zona Vlaicu. Telefon 271662, 094.198.073. (10459)

Vând apartament 2 camere, 72 mp, cf. I, bl. A20, et. 3/4, contorizat, zona Vlaicu, cu sau fără garaj, preț negociabil. Telefon 244231. (10705)

Vând apartament 2 camere + dependințe deasupra la Porțelanul, etaj I, preț 30.000 DM. Informații telefon 094.774.649. (10713)

Vând apartament 2 camere, semidecomandat, parter, scurgere separată, confort I sporit, contorizat complet, bun privatizare. Telefon 241322, orele: 8-10; 17-20. (10888)

Vând urgent apartament 2 camere, ultracentral. Telefon 462435 după ora 19. (6558133)

Vând apartament 2 camere, cf. II, neîmbunătățit, et. III, balcon închis, cablu, telefon, zona Făt Frumos. Informații telefon 262616, 259589. (10926)

Vând apartament 2 camere, et. I, localitatea Chișineu Criș. Relații telefon 093 183 685. (10623)

Vând apartament 2 camere ultracentral, 60 mp, semidecomandat, Bd. Revoluției, nr. 31, etaj I, geamuri spre curte, ideal sediu firmă, preț 30.000 DM negociabil. Telefon 251713, 092.437.528. (11005)

Vând apartament 2 camere semidecomandat, mobilat, Vlaicu, etaj 5, 13:000 DM. Telefon 213113, 094.584.880. (9235)

Vând apartament 2 camere, confort II, etaj III, Vlaicu, 10.500 DM. Telefon 213113. (9235)

Vând apartament 2 camere decomandat, etaj I, Calea Romanilor. Telefon 213113. (9235)

Vând apartament 2 camere ultracentral și 4 camere 4/7, lângă „BILLA". Telefon 267793. (10747)

Vând apartament 2 camere, 13.000 DM ideal privatizare. Telefon 092.964.945. (10883)

Vând apartament 2 camere, Alfa, parter, faianță, parchet, gresie, contoare. Telefon 277371, 277244, 093 559 102. (10966)

Vând apartament 2 camere, 84 mp, „Z" Vlaicu, îmbunătățit, 6/8. Telefon 242430 seara. (10067)

Vând apartament ultracentral, 2 camere, semidecomandat, îmbunătățit. Telefon 092 606 342. (10960)

Vând apartament 2 camere, bl. 559, et. III. Telefon 276471. (10725)

Vând urgent apartament 2 camere, central, cf. II (Mini Maxi), 17.000 DM, negociabil. Telefon 057-236021, 092 606 527. (11095)

Vând urgent apartament 2 camere, Micălaca, et. IV, bl. 105, preț 18.000 DM, negociabil. Telefon 236021, 092 606 527, (11095)

VÂNZĂRI APARTAMENTE TREI CAMERE

Vând 3 camere, asociație, central, deosebit, garaj, 75.000 DM. Telefon 253364. (11107)

Vând apartament 3 camere, complet mobilat zona Vlaicu. Telefon 095.780.090. (10544)

Vând apartament 3 camere, decomandat, zona Miorița, et. III, renovat occidental (super). Telefon 093 060 296. (10704)

Vând apartament 3 camere, ultracentral, dotat și amenajat pentru cabinet medical. Telefon 231579, între orele 18-20. (10718)

Vând apartament 3 camere parter, zona Vlaicu, preț la vedere. Telefon 213470, 095.578.290. (10769)

Vând apartament 3 camere, et. 3/4, garaj, zona 600. Telefon 259230, 093 290 142. (10962)

Vând apartament ultracentral, 3 camere (Palatul Cenad). Telefon 095 829 340. (10987)

Vând apartament 3 camere, 120 mp, central. Telefon 092 294 842. (10287)

Vând apartament 3 camere garaj, ultracentral, ideal privatizare. Telefon 285118, 095.581.058. (10772)

Vând APARTAMENT LA CASĂ 3 camere în suprafață de 186 mp, încălzire proprie pe gaz, pivniță, pod, garaj, zonă centrală. Nu este cumpărat în baza Legii 112. Str. Barițiu nr. 15, telefon 092.298.298. (f.)

Vând apartament 3 camere, etaj I, central. Telefon 282439. (11020)

Vând apartament 3 camere decomandat, centru, etaj 3, renovat, lângă Bank Post. Telefon 281124. (11008)

Vând apartament 3 camere decomandat, etaj II, Micălaca 300. Telefon 213113. (9235)

Vând apartament 3 camere decomandat, orientare pe 2 părți, garaj, etaj III, centru. Telefon 213113. (9235)

Vând apartament 3 camere, Podgoria, bun privatizare. Telefon 057-213394. (11056)

Vând apartament 3 camere, decomandate, 95 mp, 2 balcoane închise, bloc contorizat, Aradul Nou, 16.500 DM. Telefon 288346. (11070)

Vând urgent apartament 3 camere, et. III, Vlaicu, 13.500 DM, fix. Telefon 246808, după ora 18. (11094)

Ocazie! Vând apartament 3 camere, semidecomandat, Vlaicu, 13.000 DM. Telefon 210555. (11103)

Vând, ultracentral, apartament 3 camere, baie, pivniță mare, ideal privatizare, str. Episcopiei nr. 11. Telefon 256013. (11104)

Vând apartament 3 camere decomandate, 2 balcoane, etaj III, îmbunătățit, Confecții, 16.000 DM. Telefon 210910, 094.245.572. (11170)

Vând apartament decomandat, 3 camere, zona UTA, 2 balcoane, 2 băi, contorizat. Telefon 245125. (11210)

VÂNZĂRI APARTAMENTE PATRU CAMERE

Vând apartament 4 camere, parter, decomandat, Micălaca (Abrud). Telefon 094 669 443. (10933)

Vând apartament ultracentral, str. Eminescu, 220 mp. Telefon 283751, după ora 14. (10908)

Vând apartament 4 camere, decomandat, neîmbunătățit, 120 mp, Vlaicu Z-uri, 18.000 DM. Telefon 213113. (9235)

Vând apartament 4 camere, zona 300. Informații telefon 266451, 219951. (11017)

Vând apartament 4 camere, etaj 3, îmbunătățiri, posibilități garaj, zona 500. Telefon 279675, orele 19-21.

VÂNZĂRI CASE

Vând casă, toate utilitățile, în Sânicolaul Mic. Telefon 288447. (11121)

Vând urgent casă ultracentral, proprietate, 2 camere mari, bucătărie mare, baie, beci, 27.000 DM. Telefon 237044 dimineața, 094 702 728. (10293)

Vând casă cu carmangerie. Telefon 276102.

Vând casă nouă, tip occidental (subsol, parter, mansardă), garaj, curte 1.000 mp, Subcetate, 100.000 dolari. Telefon 092 344 743. (10277)

Vând casă cu grădină, Covăsânț, nr. 178. Telefon 094.939.567. (10420)

Vând casă în Galșa, nr. 47, jud. Arad. (10432)

Vând casă 5 camere, 2 băi, încălzire centrală, gaz, curte, garaj, mansardă, fără grădină, str. Școalei, nr. 17. Telefon 289219. (10467)

Vând casă cu 2 apartamente, zona Școlii UCECOM. Telefon 211683. (10609)

Vând casă 3 camere, anexe, grădină, Chișineu Criș, str. Brândușei, nr. 42. Informații telefon 520589, 053 506 155. (10795)

Vând vilă în roșu și casă 3 camere, locuibilă, gaz, canalizare pe stradă, Grădiște. Telefon 276974, 093.393.709. (10855)

Vând vilă nouă, Calea Radnei. Telefon 094 540 216. (10958)

(Continuare în pagina 14)

S.C. **CENTROSOJA SERVICE** S.R.L.

angajează urgent

- strungar-frezor
- lăcătuș mecanic (auto)
- mecanici agricoli

str. Poetului 105-107 ARAD

(Urmare din pagina 13)

Vând casă ieftină, Păuliș, grădină mare, 4.000 DM. Telefon 093 851 860. (10959)

Vând casă 5 camere, 2 bucătării, 2 băi, încălzire centrală, gaz, dependințe, grădină, Sântana, str. Oituz nr. 13. Telefon 462256, 462440. (6558138)

Vând 2 case în aceeași curte, suprafața 1.000 mp, cartier Pârneava. Telefon 094 555 452. (10945)

Ocazie! Vând urgent casă cu etaj, 2 apartamente, intrări separate, în construcție finală, 1.000 mp grădină + 50 ari teren arabil în comuna Șofronea. Telefon 095 333 905. (10977)

Vând urgent casă, Vladimirescu, str. Progresului nr. 80. Telefon 276358. (10973)

Ofertă! Vând (sau schimb cu garsonieră + diferență) casă la Șofronea + 5 ha pământ. Telefon 514100 după ora 19; 092.135.994. (16805)

Vând convenabil casă mică fără grădină, cu apa trasă. Telefon 265043. (11023)

Vând casă nouă cu etaj, zece camere, tot confortul, Arad - Bujac. Telefon 274767. (9769)

Vând casă din cărămidă, în Bătania (Ungaria), 3 camere, grădină mare, gaz, apă, baie, lângă drum principal, 24.000 DM. Telefon 0036703139643. (9812)

Vând casă în roșu P+1, cu grădină 625 mp, accept variante, 40.000 DM, negociabil, Arad. str. Clujului nr. 21. Telefon 251449, aștept clienți serioși. (10181)

Vând casă cu etaj, la parter magazin alimentar cu toate mijloacele fixe din dotare și cu aer condiționat + spălătorie auto cu tot cu aparate, vad foarte bun + o anexă cu 2 camere, bucătărie, debara și dependințe. Telefon 092.571.335, 092.500.283. (10001)

Vând casă în Curtici, str. Crișan nr. 25, 2 camere, bucătărie, grădină mare, apă în curte, gaz stradal, 22.000 DM, negociabil. Informații telefon 210233, orele 15-20. (10620)

Vând casă vacanță deosebită, Cladova, teren 2700 mp, 44.000 DM. Telefon 253366, 093.599.169. (10123)

Vând casă 3 camere Arad, str. Mehedințianu, nr. 31 Silvaș, apă, gaz, canalizare, grădină. Telefon 243212, orele 16-20. (10074)

Vând vilă nouă, Micălaca, lângă „Maxim", str. Liliac, nr. 8. Telefon 265855. (10538)

Vând casă 4 camere, dependințe, garaj dublu, toate facilitățile, str. Vișinului nr. 92, Grădiște, 65.000 DM. Telefon 230193, 093 622 445. (10619)

Vindem casă în cartierul Vlaicu. Informații telefon 289896. (10920)

Vând casă mare, din cărămidă, zonă excelentă (UTA), 3 camere, bucătărie, baie, grădină, gaz, satelit, str. Bucegi nr. 19, vizibilă după ora 17. Telefon 094 157 448. (11051)

Vând casă 3 camere, bucătărie, gresie, faianță, gaz, grădină, curte mare, garaj. Telefon 244445. (11038)

Vând urgent casă cartierul Cadaș, 2 camere, bucătărie, anexe, cocini, telefon, satelit, posibilități gaz, 13.000 DM, negociabil. Telefon 223653. (11083)

Vând casă din cărămidă, 2 camere, str. N. Horga nr. 6, Mureșel (Aradul Nou), suprafața totală cu grădină 900 mp, preț informativ 30.000 DM. Telefon 093 063 345. (11084)

Ofertă unică! Casa în Grădiște, str. Șt. O. Iosif nr. 11, 4 camere, cărămidă, curte gazon; poziția: nota 10; preț: nota 10, ocupabilă imediat. Telefon 093 205 578, 236786. (11086)

Vând urgent casă în Grădiște, 2 camere, hol, baie, bucătărie, terasă, grădină, anexe, gaz, apă, preț 32.000 DM, negociabil. Telefon 276358. (11085)

Vând casă cărămidă, 3 camere, baie, bucătărie, hol, curte, grădină, toate facilitățile, stare excepțională, str. Bogdan Voievod 76, Arad, preț convenabil. Telefon 256329. (11108)

VÂNZĂRI SPAȚII

Vând spațiu comercial, 160 mp, toate utilitățile necesare, funcționabil, str. Șiriei nr. 11A. Telefon 219193, 094 773 571. (10937)

Vând gheretă comerț. Telefon 094.206.599. (10545)

Vând motel în construcție, 20 camere, cu teren 8.000 mp. Telefon 278820. (10908)

Vând avantajos spațiu comercial sau producție, 540 mp, parter bloc în Șiria. Telefon 094 545 778. (10936)

Vând (închiriez) spațiu comercial central 40 mp. Telefon 223126, seara. (10782)

Vând sau închiriez hală industrială în Abatorul Vechi, 250 mp. Telefon 094.963.151; 094.698.659. (10342)

Vând gheretă metalică în Piața Miorița. Telefon 259730, 095.596.611. (10530)

Vând gheretă situată pe Calea Victoriei, colț cu str. Feleacului. Telefon 279656, 222620. (11118)

Vând gheretă alimentație publică, situată pe Calea Victoriei, condiții și dotări standard. Telefon 221936, 092 402 179. (11118)

VÂNZĂRI TERENURI

Vând teren intravilan, gaz, apă, curent, canalizare. Telefon 266000, 094 928 511. (11047)

Vând teren intravilan, Aradul Nou, str. Bagdazar, 1440 mp, posibilități gaz, apă, telefon. Informații telefon 092.381.765. (10437)

Vând teren pentru casă, localitatea Cladova (Valea Mică). Telefon 565279. (10617)

Vând GRĂDINĂ zonă de agrement în suprafață de 1250 mp cu două căsuțe lemn tip CPL, curent, apă, în Ghioroc la șosea. Telefon 092.298.298. (f.)

Vând teren 500 mp, ideal pentru construcție vilă rezidențială, Malul Mureșului, apă, canal, gaz, telefon, preț negociabil 38.000 DM. Telefon 229921, 284967. (9857)

Vând loc casă 500 mp Aradul Nou, apă, canalizare, la stradă, 10.000 DM negociabil. Telefon 279679, 094.988.154. (9754)

Vând 5 ha pământ, șoseaua Arad-Pecica. Telefon 233676, 092 780 748. (11004)

VÂNZĂRI AUTO

Vând Ford Transit 2,5 TD 8+1 locuri, fabricație 1992, lung, semiînalt, foarte întreținut, înmatriculat în Germania, vizibil Arad, în fața magazinului BILLA. Telefon 092.706.535, 095.788.000. (11010)

Vând Peugeot J7 dubă, neînmatriculat, stare de funcționare. Telefon 094.110.237. (10405)

Vând Renault 19 Diesel, fabricație 1993. Telefon 092.262.175. (10507)

Vând IFA 50, 1987, stare foarte bună. Telefon 514123, 094.617.622. (10531)

Vând 2 Dacii, an 1997, preț negociabil 3.800 DM și tractor cu remorcă, german. Telefon 094.611.012. (6558282)

Vând Ford Escort Cabrio 1600 i, an 1988, ABS KAT numere Germania, 2.800 DM negociabil. Telefon 092.791.576; 284755. (10542)

Vând Opel Astra, VW Passat, înmatriculate. Telefon 094.557.714. (10556)

Vând talon BMW 520 și talon VW broscuță. Telefon 092.251.555. (10556)

Vând Saviem 6,5 t, stare perfectă, Vărădia. Telefon 057-417151. (10637)

Vând Cielo rubiniu, 56.000 km, fabricat în 1996. Telefon 511546. (10963)

Vând Peugeot 405 Diesel, fabricație 1991, stare foarte bună. Telefon 259230, 093 290 142. (10962)

Vând Peugeot 605 înmatriculat stare excelentă. Telefon 094.646.930. (11006)

Vând INSTALAȚII AER CONDIȚIONAT pentru autoturisme și locuințe. Telefon 284857, 092.556.562. (11030)

Vând autoutilitară Dacia papuc, carosată, an fabricație 1998, stare perfectă. Telefon 256613, 229921. (9857)

Vând autotractoare Raba și semiremorci. Telefon 093 404 010. (10732)

Vând Dacia 1310L, 5.000 km, 6.000 DM și Dacia Sport 1400, 2.000 DM, splendide. Telefon 252860, 095 531 761. (10757)

Vând microbuz VW LT 28 marfă Turbo Diesel 1990, 7.700 DM. Telefon 214187. (10765)

Vând Opel Ascona C 1,6 benzină avariat față, înmatriculat. Informații telefon 280231 după ora 18. (10751)

Vând Cielo Daewoo, an 1996, bleumarin, 190.000 km, stare perfectă, închidere centralizată, geamuri electrice, preț 7.800 DM. Telefon 253297, 093.249.716. (10510)

Vând, la preț avantajos, Combine Claas și Internațional, prese de balotat paie, cositoare rotativă și cu lamă, cositoare pentru gazon, drujbe, instalație ierbicidat, pluguri reversibile cu 2 și 3 brazde, freze pentru U650 și 445, toate în stare de funcționare. Telefon 094 505 494, 057-411218, 287691. (10981)

Vând motoare Diesel: Toyota 1,5D, Perkins 2,8D, Lancia 1,8D, Ford 1,6D, Golf 1,3 benzină, chiuloasă Fiat Ducato 2,5D, chiuloasă Mercedes 3,0 D, cutii viteze Diesel, preț negociabil. Informații telefon 466530 sau 094 872 611. (6556989)

Vând Dacia 1310, an fabricație 1986, CIV, stare foarte bună. Telefon 532251. (10955)

Vând tractor U 445 fabricație 1995, stare bună, înscris în circulație. Telefon 512437. (6558163)

Vând SISTEME AER CONDIȚIONAT AUTO. Telefon 094 791 100. (10940)

Vând motostivuitor și macara (bob vertical). Telefon 094 527 418. (10991)

Vând autoutilitară Isuzu Diesel, an fabricație 1989, 6.800 DM, negociabil. Telefon 093 367 780, 279777. (11045)

Vând urgent Ford Sierra an 1982, benzină, 2.600 DM, negociabil. Telefon 095 960 746. (11041)

Vând combină recoltat păioase Ferguson, masa 2 m. Pâncota, telefon 466512. (11065)

Vând microbus Mercedes 207, motorină. Telefon 276419. (11049)

Vând camion MAN, cu remorcă, neînmatriculat. Telefon 094 600 465. (11080)

Vând VW Golf I, an 83, persoană fizică și Alfa Romeo 164 TD, an 89, persoană fizică. Telefon 092 899 099. (11101)

Vând (schimb) Peugeot 106, persoană fizică, 6.500 DM, negociabil. Telefon 273726. (11157)

Vând BMW 520 i, 1990, înmatriculat fundație. Telefon 094.606.564. (11163)

Vând VW Transporter T4, an 1992, motor 1,9 TD, înmatriculat. Telefon 095.519.899. (11187)

Vând VW 1600 cmc, PF, an '84, 8+1 locuri, 6.900 DM. Telefon 473844, 092.967.638.

Vând VW Polo 1100 cmc, an fabricație 1984, benzină, neînmatriculat, 650 DM și piese de rezervă pentru Ford Sierra. Telefon 092.967.638.

VÂNZĂRI ELECTRO

Vindem VITRINE FRIG, CAMERE FRIG, DULAPURI FRIG; garanție. Telefon 281384, orele 8-18. (10312)

Vând Laptop 366 MHz, 6GHDD, etc. Aștept oferte! Telefon 256000, 094 928 511. (11048)

Vând (închiriez) 2 buc. jocuri electronice AMERICAN POKER. Telefon 092 529 611.

Vând CASE MARCAT FISCALE și CÂNTARE ELECTRONICE, omologate. Telefon 282829; 272727. (f. 2059128)

Vindem TV color LG, nou, diagonala 51 cm, import Germania, 300 DM, stoc limitat. Telefon 280260, orele 10-18. (10995)

Vindem COMPUTER 486 complet 1.600.000 lei. Telefon 280260, orele 10-18. (10995)

Vindem Computer - Compaq Pentium 1- 100 MHZ 16 RAM HDD 600 MB monitor 14 color, tastatură, mause, 280 DM, stoc limitat. Telefon 280260, orele 10-18. (10995)

Vindem FRIGIDERE cu congelator, LG, noi. Telefon 280260, orele 10-18. (10995)

Vând APARATURĂ ELECTROCASNICĂ (frigider, congelator, combină, mașină spălat, TV color), calitate garantată; prețuri minime. Telefon 259339, 094.706.321. (10455)

Vând MAȘINI SPĂLAT AUTOMATE, diferite modele, la prețuri fără concurență. Telefon 259339, 094.706.321. (10455)

Importator direct din Germania, vând TV COLOR diagonala 37 - 67 cm; prețuri negociabile. Telefon 259339, 094.706.321. (10455)

Vând FRIGORIFICE (frigider, congelator, combină, vitrină) consum redus de energie; prețuri accesibile. Telefon 259339, 094.706.321. (10455)

Vând televizoare color moderne, mărci germane renumite, garanție 6 luni, la cele mai mici prețuri. Telefon 057 - 287404. (10781)

Vând televizoare color diferite modele, cu garanție, telecomandă. Telefon 219365. (10864)

Vând televizoare color: Grundig, Panasonic, Telefunken, moderne, garanție. Telefon 264004. (10982)

Vând mașini spălat automate, combine frigorifice, televizoare color, diferite modele, cu garanție. Telefon 251392. (10983)

Vând calculatoare Pentium II-III, componente calculatoare, camere luat vederi digitale, aparate foto profesionale, telefoane celulare, receptoare satelit. Telefon 093 180 870. (10997)

Vând vitrină frigorifică, stare bună; negociabil. Telefon 092.294.842. (11025)

Vând televizoare color, telecomandă, teletext, garanție, preț accesibil. Telefon 282818. (11033)

Vând frigider, congelator, ladă frig, ladă înghețată, vitrină frig, mașină spălat automată, combină frig, garanție. Telefon 220926. (11043)

VÂNZĂRI DIVERSE

Vând FIER BETON, 9.000 lei/kg, str. Independenței nr. 7, Bujac. Telefon 273785, 095 320 938.

Vând mobilă combinată, canapea extensibilă, masă televizor, fotolii, ferestre, uși, țiglă, toate folosite. Telefon 276629, 094 698 655.

Vând SCULE VULCANIZARE; 2 mașini spălat auto. Telefon 092.621.961. (10391)

Vând 2 buc. pulturi bar, scaune tapițate bar, aparat cafea Saeco. Telefon 092.621.961. (10391)

Vând PLASĂ GARD ZINCATĂ, toate dimensiunile; CUIE; PLASĂ RABITZ; TABLĂ DECAPATĂ 0,4 și 0,8 ; TABLĂ ZINCATĂ 0,4, electrozi sudură supertit Ductil Buzău, SÂRMĂ NEAGRĂ și ZINCATĂ, str. Vrabiei, nr. 4. Telefon 289997, 094.289.997. (10479)

Vând BOLȚARI zgură - beton, PAVELE, BORDURI. Telefon 095.634.885. (8603)

Vând garaj autorizat str. Lacului (spatele Bazinului înot Pădurice). Telefon 094 505 843. (9074)

Vând uși, geamuri, rolete plastic și rolete lemn. Telefon 095.380.320. (9999)

Vând BOLȚARI, DIFERITE DIMENSIUNI, TERMOIZOLANȚI, foarte convenabil. Telefon 094 507 339, 275551. (10128)

Vând 2 vaci cu vițel, str. Steagului nr. 5. (10209)

Vând NISIP și BALAST, la domiciliul clientului. Telefon 261946, 259556. (10295)

Vând un gater de tăiat scânduri. Sat Sederhat, nr. 46. (10486)

Vând garaj autorizat Vlaicu, bl. A20, 2.100 DM, negociabil. Telefon 244231. (10705)

Vând birouri, cuiere perete, ladă încălțăminte, banchete sprinter. Telefon 092.251.555. (10887)

Vând BCA, blocuri ceramice, ȚIGLĂ 10 modele, UȘI, FERESTRE, PAL, placaj, PFL, bitum, carton asfaltat, cărămidă, teracote, plăci azbociment, etc. str. Pădurii nr. 69. Telefon 211272. (10306)

Vând TUIA SMARAGD și alte plante ornamentale. Telefon 094 617 936. (6558136)

Vând ROLETE PLASTIC, import; ROLETE LEMN TEI, JALUZELE. Telefon 059-478503, 095 594 415. (10462)

Vând garaj metalic, zona Avrig, 2.500 DM, negociabil. Telefon 250132. (10944)

Vând euroboltari termoizolanți, certificat calitate, 300x250x200, 6800 lei/buc; 1 mc-475.000 lei. Telefon 281491; 092.381.750. (10247)

Vând garaj metalic demontabil, preț negociabil. Telefon 094.623.367. (10768)

Vând mașină spălat, chiuvetă, cuier, linoleum, dormitor nuc. Telefon 243428. (10919)

Vând LEMNE FOC, NISIP, BALAST, la domiciliu. Telefon 214010. (11018)

Vând termoteci pe gaz Vaillant, Yunkers (400 - 600 DM), boilere pe gaz (150 - 200 DM), convectoare pe gaz (150 - 200 DM); garanție 2 ani. Telefon 289544 (rog mesaj), 095.239.544. (11028)

Vând țuică redistilată, 52°, 45.000 lei/ lt, negociabil. Telefon 221468. (5915814)

Vând hamuri noi pentru cai. Telefon 229921. (9857)

Vând dormitor 623. Telefon 270954. (10753)

Vând complex zootehnic situat în localitatea Secusigiu, suprafața totală 8 ha, compus din: 5 grajduri, 1 depozit cereale, abator autorizat, casă locuit, birouri, spațiu pentru magazin alimentar, întabulare imediată; preț negociabil. Telefon 095.368,776, 095.917.195. (10469)

Vând ieftin DEȘEURI (lemn pentru foc). Telefon 273140, Arad, str. Câmpul Liniștii nr. 1 (lângă Fier vechi). (10700)

Vând ROLETE PLASTIC import, 280.000 lei/mp și ROLETE TEI 650.000 lei/mp. Telefon 059 - 460315, 095.827.725. (10631)

Vând mașină de rulat filete, mașină de găurit MG 13, alte utilaje. Telefon 092 780 748. (11004)

PUI DE ȘIRIA! Vindem populației, în limita stocului, la ferma din Șiria, vineri, 18 mai orele 14-18, sâmbătă 19 mai, orele 7-15, PUI MARI, VII, DE CARNE, de peste 1 kg. (11045)

Vând pui de carne 0,500 kg și pui rasă mixtă, o zi. Telefon 220390 sau 094 530 850. (11042)

Vând combine muzicale Philips, Aiwa noi, videouri, pat rabatabil, nou. Telefon 279582. (11067)

Vând set magneți medicinali, pentru diverse boli. Telefon 252860, 095 531 761. (11064)

Vând minimotoretă Piagio Si și aparat foto Profesional. Telefon 057-243342. (11072)

Vând varză murată, preț mic. Telefon 259177 sau 094 577 848. (11073)

Vând tonete hamburger, mici, hot-dog, autotractabile, canadiene, 1.200 DM. Telefon 092 293 785. (11082)

Ocazie! Vând mobilă sufragerie, stare perfectă. Telefon 212684, 095 596 619. (11087)

Vând COLȚARE, CANAPELE, DORMITOARE PAT. Telefon 286069, 094 604 016. (11105)

Vând mobilă bucătărie, sufragerie, diversă. Telefon 092 606 527, 236021. (11095)

Vând aparate pentru tăiat gresie, electrice, import Italia. Telefon 283332. (11100)

Vând mobilă combinată dulap + 2 vitrine, masă cu 4 scaune. Telefon 237470 după ora 18. (11210)

CUMPĂRĂRI TERENURI, IMOBILIARE

Cumpăr teren arabil din Asociația ROMGERA Sântana. Telefon 462061, orele 16-21. (658137)

Cumpăr sau închiriez spațiu comercial situat între Teatru și Podgoria. Telefon 278820. (10908)

Cumpăr apartament 2 camere în Micălaca sau Vlaicu, ofer 11.000 DM. Telefon 213113. (9235)

Cumpăr teren agricol, loturi compacte de minim 50 ha. Telefon 095.524.859; 213113. (9235)

Cumpăr urgent garsonieră cf. I, exclus Alfa și Confecții, ofer 7.000-8.000 DM sau apartament 2 camere, ofer 9.000-10.000 DM. Telefon 094 141 183. (11063)

CUMPĂRĂRI DIVERSE

CUMPĂR GRÂU, cantități mari, plata pe loc. Telefon 276477. (10950)

Cumpăr TĂURAȘI și VIȚELE peste 400 kg, preț 25.000 lei/kg. Telefon 057 - 531497, 094.774.649. (9707)

Cumpăr porci grași și vite pentru sacrificare. Arad, telefon 057-287723. (9023)

Cumpăr vaci, vițele, tauri. Telefon 092 941 123 sau 288968. (10207)

Cumpăr deșeuri de fier vechi, cantiăți mari, la preț bun. Telefon 093 404 010. (10732)

Cumpăr lână țigaie, plata pe loc. Telefon 095.645.176. (10761)

Cumpăr PORCI GRAȘI peste 100 kg, localitatea MÂSCA, nr. 307, preț 32.000 lei/kg. Telefon 057 - 531497, 094.774.649. (10713)

Cumpăr scândură din demolări, preț 1.500.000 - 2.000.000. Telefon 094.608.032. (10999)

Cumpăr vite pentru sacrificare, ofer preț bun. Telefon 095.588.624. (11022)

(Continuare în pagina 15)

(Urmare din pagina 14)

Cumpăr porci și vite pentru sacrificare, plata pe loc. Ofer preț bun. Telefon 094.867.536. (11022)

Cumpăr stâlpi beton, pentru vie, ofer 20.000 lei/ buc. Telefon 288346. (11070)

Cumpăr acțiuni: Lipomin, Alro, Orologeria, Arbema, Banat Crișana. Telefon 094 877 171. (11102)

Cumpăr porci, vaci, vițele și taurași, pentru sacrificare, preț foarte avantajos. Telefon 094 634 795. (11096)

CERERI ȘI OFERTE DE SERVICII

„LORETO COMPANY" angajează personal calificat pentru CONFECȚII ÎNCĂLȚĂMINTE. Doar persoane SERIOASE. Telefon 278785, 092.973.109. (10411)

Angajăm cu carte de muncă: OSPĂTARI CALIFICAȚI (fete și băieți) și AGENȚI COMERCIALI, vârsta maxim 25 ani. Informații telefon 219621 sau 281970. (10916)

Angajăm DIRECTOR VÂNZĂRI (încălțăminte), persoană serioasă, cu autoturism personal. Informații telefon 093 517 947 între orele 8-16. (10899)

Societate comercială mixtă angajează TÂMPLARI cu experiență. Telefon 057 - 213443. (10991)

„PRODMODERN" angajează 20 CONFECȚIONERI încălțăminte. Telefon 211252. (10938)

SC „BURON" SRL angajează AGENȚI COMERCIALI. Telefon 092.598.749 orele 18-20. (10910)

ISRAEL, recrutăm femei între 30-50 ani pentru îngrijire persoane în vârstă, cu contract ferm de 2 ani. Prioritate pentru personalul sanitar, cunoscătoare de limbi străine. Telefon 094 549 494, 094 300 765, 057-266730. (f. 2059113)

Angajez CONFECȚIONERE TEXTILE, cu experiență, salarizare bună. Telefon 279928. (10635)

SC „ROLL PLAST" SRL angajează bărbat, vârsta maxim 40 ani, stagiul militar satisfăcut, posesor carnet conducere minim cat. B, cunoscător al limbii maghiare sau slovace, cu bune abilități de comunicare. Informații telefon 281590, 214494, 092.548.938. (10417)

FIRMĂ BELGIANĂ în Arad angajează TÂMPLARI cu experiență (mobilă export), salariu atractiv. Condiții: seriozitate și simțul răspunderii. Telefon 094 208 044. (11049)

Angajez COAFEZĂ, MANICHIURIST-PEDICHIURIST. Telefon 093 712 072. (11052)

PREIAU ÎN ADMINISTRARE asociații de proprietari (locatari). Telefon 093 252 360. (11046)

Angajez VÂNZĂTOARE cu experiență la cofetărie-patiserie. Telefon 280146. (11061)

Angajez ZUGRAVI, ZIDARI. Telefon 093 782 697. (11075)

SC ARCOOM Arad, str. Cloșca nr. 8, angajează: CONFECȚIONERI pentru mașini de cusut industriale; TINERE pentru calificare în meseria de confecționer. Informații suplimentare la telefon 255889. (11079)

Angajăm FARMACIST în Arad. Telefon 255270, 270790. (7894)

Angajăm TRACTORIST cu sau fără familie. Asigurăm locuință, mâncare. Informații telefon 466155. (6556991)

Angajez: BRUTARI, UCENICI BRUTARI și ZIDAR. Telefon 273219, după ora 19. (11097)

Societatea „PHONIX-GAMES" SRL angajează BARMAN-OSPĂTAR, OPERATOR JOCURI la ROULLET CLUB CASINO, Bd. Revoluției nr. 98, incinta Hotel Ardealul. (11098)

Șofer categoria B, posed viză SHENGEN, îmi ofer serviciile. Telefon 092.939.154; 259779. (11209)

PRESTĂRI SERVICII

Caut firmă care CONFECȚIONEAZĂ și MONTEAZĂ 2 BANNERE în Arad. Telefon 057 - 281943. (16802)

Executăm și montăm TÂMPLARIE ALUMINIU cu GEAM TERMOPAN, calitate ireproșabilă, preț bun. „APEL QUALITY", telefon 274466, 281249. (11003)

„DAMAR" repară mașini spălat automate, import, românești. Telefon 270518, 098.602.722. (11028)

Școala „CUSTOM" face înscrieri, zilnic orele 10-17, TARIF UNIC! Telefon 254196. (9966)

CURSURI CALIFICARE, diplome internaționale: MASEUR; MAGNETOTERAPEUT; CROMOTERAPEUT; BIOENERGOTERAPEUT. Telefon 252860; 095.531.761. (10339)

A.F. execut TENCUIELI, ZUGRĂVELI, PLACĂRI, preț avantajos. Telefon 212806, 092 790 345. (11034)

Executăm: RENOVĂRI INTERIOARE: faianțări, zugrăveli, instalații, rașchetări, paluxări. Telefon 240527, 092 361 094, 271997. (11036)

SOCIETATEA „TAM" execută: construcții, tencuieli, faianțări, zugrăveli, instalații sanitare. Telefon 220400. (11053)

SPECIALIST repar canapele, rolete, tâmplărie, vopsim, domiciliul clientului. Telefon 219412. (11081)

Execut TRANSPORT MARFĂ local 1,5 t, 36 mc. Telefon 094 767 315. (11106)

DIVERSE

TĂMĂDUITOARELE HARULUI SFÂNT ELISABETA și LUCIA,

aflându-se la Arad pentru a ajuta în orice domeniu, dezleagă cununii, spor în afaceri, dragoste, impotență, argintul viu, lecuiesc boli urgent (nevindecabile). Apelați cu încredere. Telefon 228004. (11078)

OFER VALUTĂ avantajos, garanții imobiliare. Telefon 093 030 264. (9337)

Ofer ÎMPRUMUT VALUTĂ, garanții imobiliare, în Arad. Telefon 093.080.388. (11024)

FIRMĂ PRODUCĂTOARE caută firmă interesată în dezvoltare afacere prosperă. Necesar spațiu: 12 mp. Se acordă asistență și sprijin. Telefon 058-819518, fax 059-817550. (f. 2059276)

Pierdut boxer tigrat, zona Spitalului Județean, ofer recompensă. Telefon 095 792 400. (11113)

SCHIMBURI

Schimb Dacia 1310L, nouă și Dacia Sport 1400, cu garsoniere. Telefon 252860, 095 531 761. (11064)

ÎNCHIRIERI

Închiriez apartament 2, 3, 4 camere (ne)mobilat, central. Telefon 057-250976, 094 645 899. (10901)

Oferim spre închiriere (vânzare) spațiu ultracentral, 750 mp, posibilități producție (confecții, încălțăminte, etc.), clinică medicală, sediu firmă, comerț și un spațiu în Piața UTA, 140 mp, posibilități comerț-prestări servicii. Telefon 281970. (10915)

Oferim spre închiriere spații comerciale pentru magazine, depozite, producție, etc. Telefon 281036. (10975)

Ofer spre închiriere apartament 2 camere, contorizat, mobilat, zona Podgoria. Telefon 095 971 862. (10987)

Caut urgent să închiriez garsonieră sau apartament (ne)mobilat. Telefon 210555. (10390)

Ofer spre închiriere apartament (ne)mobilat, 100 DM. Telefon 210555 (10390)

Dau în chirie spațiu comercial 23 mp, Bd. Republicii, nr. 18-22, cu intrare din stradă, 300 dolari fix. Telefon 094.248.269. (10882)

Închiriem clădire central, spații 60+65+80 mp, pivniță 40 mp, pentru diferite activități: sediu firmă, birouri. Telefon 281124. (11011)

Închiriez apartament 200 mp, ultracentral, mobilat, etaj 3, minim 1 an. Telefon 281124. (11008)

Închiriez spații comerciale parter bloc, lângă piața centrală din Lipova. Telefon 057 - 563046 sau 092.253.173. (10449)

Închiriez spații depozitare sau producție, în Arad, lângă Stadionul UTA. Telefon 057 - 270540 sau 092.253.173. (10449)

Închiriez apartament 4 camere mobilat și garaj. Telefon 093.640.614. (10723)

Ofer spre închiriere spațiu comercial, str. Eminescu nr. 4. Telefon 092 588 715. (10505)

Închiriez apartament Vlaicu, mobilat, tot confortul. Telefon 232285. (11037)

Închiriez apartament 2 camere, Bd. Revoluției nr. 95 (lângă Tarom), pentru birouri sau cabinete. Telefon 092 339 357. (11055)

Caut să închiriez pe termen lung, apartament cu 3 camere, nemobilat, curat, de preferință zona Vlaicu-Fortuna, ofer 100 DM/ lună. Telefon 095 333 905. (11074)

Închiriez o cameră în apartament situat în Podgoria. Telefon 094 877 171. (11102)

Caut să închiriez garsonieră parțial mobilată, ofer 50-60 DM. Telefon 095.365.708; 094.245.572. (11170)

Caut să închiriez spațiu pentru Spălătorie auto. Telefon 094.606.564. (11162)

PIERDERI

Pierdut carnet de asigurat eliberat de Casa de Asigurări de Sănătate pe numele Moga Dumitru. Îl declar nul. (11093)

Pierdut carnet de asigurat eliberat de Casa de Asigurări de Sănătate pe numele Moga Cătălin. Îl declar nul. (11093)

† DECESE †

Cu inimile zdrobite de durere anunțăm moartea fulgerătoare, la numai 50 de ani, a iubitului nostru soț, tată și ginere,

BUJOR DUMITRU.

Înmormântarea va avea loc azi, 15 mai 2001, ora 13, de la Capela Nosferatu a Cimitirului Eternitatea. Dumnezeu să-l odihnească în pace! Te vom plânge mereu! Soția Gabriela, fiul Cătălin, fiica Monica și familia Pașca Maria.

† Ai plecat în zorii zilei la răsăritul soarelui la mămica și m-ai lăsat singură cu inima frântă de durere. Ai plecat după o lungă și grea suferință, la numai 71 de ani, cel ce ai fost un bun tată și bunic

STRĂUȚ VIOREL.

Îți mulțumesc pentru tot ceea ce ai făcut pentru noi și ne vom ruga la bunul Dumnezeu pentru sufletele voastre să vă dea odihnă veșnică. Înmormântarea va avea loc miercuri, 16 mai 2001, de la domiciliu din LIVADA, ora 13. Fiica, ginerele și nepoata, familia CUEDAN, veșnic îndoliați.

Ringeisen Otto anunță moartea mamei sale

RINGEISEN MARGARETA.

Înmormântarea va avea loc miercuri, 16 mai 2001, ora 16, la Cimitirul Eternitatea.

Cu adâncă durere anunțăm încetarea din viață a iubitului nostru tată, bunic

TULBA IOAN,

în vârstă de 64 ani. Înmormântarea azi, 15 mai 2001, ora 15, la Cimitirul Eternitatea. Fiica Monica, nepoatele Andreea, Violeta, ginerele și Paraschiva.

† SERVICII FUNERARE †

SC „IN MEMORIAM" SRL,
str. Eminescu nr. 4,
telefon: 093.183.115; 057-211929; 093.343.964, oferă SERVICII FUNERARE COMPLETE - NON STOP. Sicrie-modele multiple (simple-lux), ACCESORII. Intermediem FANFARĂ, COLACI, COLIVĂ etc. ÎMBĂLSĂMĂM GRATUIT (formolizat). Transport INTERN - INTERNAȚIONAL. Cele mai MICI PREȚURI. (c.203)

SC NOSFERATUM SRL

ARAD, str. Ghiba Birta nr. 26;

ARAD: Morga Spitalului Județean;

NĂDLAC: str. 1 Decembrie nr. 4;

ORADEA: str. Louis Pasteur nr. 69,

CLUJ NAPOCA: str. Universității nr. 11.

SERVICII FUNERARE COMPLETE, la orice oră din zi sau noapte. Telefon 057 - 270437; 094.554.874. CALITATE OCCIDENTALĂ, PREȚURI ROMÂNEȘTI. (c)

† CONDOLEANȚE †

Împărtășim durerea apropiatului nostru colaborator

ALEXANDRU HERLĂU

din GURAHONȚ, în aceste triste momente prilejuite de decesul mamei și îi transmitem sincere condoleanțe. REDACȚIA „ADEVĂRUL".

Un ultim omagiu pentru cea care a fost mamă, soacră, bunică și străbunică,

HERLĂU DORINA, din ZIMBRU.

Te plâng copiii, rudeniile și toți cei apropiați. Familia Herlău Alexandru, Gurahonț.

Un ultim omagiu pentru tine, dragă

MIHAI CLEPE,

colegul nostru timp de peste 30 de ani. Vei rămâne mereu în amintirea noastră! Nu te vom uita! Colegii de la Direcția de Telecomunicații Arad. (11062)

Conducerea și colectivul SC BAT SA ARAD deplânge moartea celui care a fost

CSIPAI MIHAI

și transmite sincere condoleanțe familiei îndoliate. (11066)

Elevii clasei a-IV-a A de la Școala Generală nr. 1 Arad, împreună cu învățătoarea lor, sunt alături de CĂTĂLIN, în clipele grele ale pierderii tăticului iubit,

BUJOR DUMITRU.

Dumnezeu să-l odihnească în pace! (11071)

Împărtășim durerea colegei noastre BUJOR GABRIELA, la trecerea în neființă a soțului, plecat fulgerător din viață. Colegii de la Liceul cu Program Sportiv, Club Școlar Sportiv. (11099)

Un ultim omagiu dragului nostru fiu, frate, cumnat și unchi,

BUJOR DUMITRU.

În veci nemângâiați: tatăl Alexandru, sora Jeni, cumnatul Teo, nepotul Mihai, sora Tanța, cumnatul Aurel, nepoata Mihaela. (11119)

Tăticul meu drag,

BUJOR DUMITRU,

m-ai părăsit la vârsta când aveam mai mare nevoie de tine și de sfatul tău. Te voi plânge și te voi iubi toată viața. Fiul tău drag, Cătălin Bujor. (11119)

Angajații SC SOLITAR IMPEX SRL sunt alături de familia TĂGĂDUAN în aceste clipe de durere și grea încercare pricinuită de moartea scumpei lor bunici. Condoleanțe familiei îndoliate. (11128)

Sfatul tău bun și vorba ta blândă ne vor lipsi mereu iar amintirea ta o vom purta veșnic în suflet,

MĂTUȘITO!

Odihnește-te în pace! Familiile: Crișan și Indricău. (11129)

† Dragă moșule,

VIOREL STRĂUȚ,

acum în pragul despărțirii, îți mulțumesc din suflet pentru tot ceea ce ai făcut pentru mine. Cu plecarea voastră, bunicilor, ați lăsat un gol imens în inima mea. Mă voi ruga pentru odihna sufletelor voastre! Nepoata Cuedan Angelica din Livada. (11204)

† Cu inimile zdrobite de durere ne luăm rămas bun de la cel ce a fost verișorul nostru

STRĂUȚ VIOREL

din LIVADA, pe care nu-l vom uita niciodată! Dumnezeu să-i dea odihnă veșnică. Familiile Mihai și Paul din LIVADA. (11205)

† Suntem alături de familia CUEDAN în momentele grele prin care trece, pricinuite de moartea tatălui

STRĂUȚ VIOREL.

Sincere condoleanțe! Dumnezeu să-l odihnească. Familia Dughi Ioan, din Livada. (11206)

Suntem alături de TEDI și DANA în greaua suferință pricinuită de decesul celui care a fost

CRISTIAN ANDREICA.

Amalia, Ligia și Victor Stigleț. (11159)

Suntem alături de TEDI și DANA în greaua suferință pricinuită de decesul celui care a fost

CRISTIAN ANDREICA.

Andreea, Ica și Piști Smocov. (11158)

Consiliul Județean Arad transmite familiei îndurerate sincere condoleanțe pentru dispariția timpurie și nedreaptă a celui care a fost colegul nostru, consilierul

CRISTIAN ANDREICA.

Dumnezeu să îl odihnească în pace! (11175)

SC „CONSTRUCȚII RUTIERE" SA Arad, aduce un ultim omagiu celui care a fost

CRISTIAN ANDREICA,

membru în Adunarea Generală a Acționarilor și transmite sincere condoleanțe familiei îndoliate.

Elevii clasei I A de la Liceul German împreună cu învățătoarea Munteanu Ana-Maria sunt alături de Andreica Tudor, în greaua durere pricinuită de decesul tatălui său, Andreica Cristian.

† COMEMORĂRI †

Ne-a părăsit pentru totdeauna, iubitul nostru nepot

PINDEUS FILLIP DAVID

din AUSTRIA. Nu te vom uita niciodată! Familia Nădăban Ioan din Ineu și bunica Florica. (6558176)

Se împlinește un an de când a plecat dintre noi,

OLIMPIA DIDILESCU,

fostă actriță a Teatrului de Stat Arad. Slujba de pomenire va avea loc azi, 15 mai 2001, ora 19, la Cimitirul Eternitatea. (10993)

Durere a adâncit rănile sufletești în cei trei ani trecuți de la plecarea dragului nostru soț și tată, maior, consilier juridic

FARCAȘ GHEORGHE

din COVĂSÂNȚ. Odihnește-l, Doamne! Delia, Daciana, Cristian. (10141)

Astăzi, se împlinesc 7 ani de la decesul iubitului nostru soț, tată, socru și bunic,

CIOCÂRLĂU PAVEL.

Dumnezeu să-l ierte și să-l odihnească în pace! Familia îndurerată. (10197)

Azi, se împlinesc 6 săptămâni de când a trecut în neființă cel care a fost

VASILE ȘTEFANOVICI

din Șofronea.

„Se duce timpul ca un nor/ Și timpul tău s-a dus/ Doresc să ne-ntâlnim în cer/ În țara lui Isus." A ta soție Cornelia și fiul tău Dorel care te plâng și nu te vor uita niciodată. (11039)

Sâmbătă, 12 mai, s-au împlinit 15 ani de când a plecat dintre noi, verișorul

BÂLCEA IOVUȚ.

Nu te vom uita! Verișorii: Stupar și Tudor. (11059)

● PRODUCE ȘI MONTEAZĂ **UȘI ȘI FERESTRE** DIN.PVC
ARMAT CU PROFILE TROCAL GERMANIA
● PRODUCE ȘI VINDE GEAM TERMOPAN
☛ LUCRU NEMȚESC

SATLINE

SALON DE EXPOZIȚIE:
ARAD, PIAȚA MIHAI VITEAZUL
BL. M 7, PARTER
TEL./FAX. 057/25 14 61; 094 50 72 11

S.C. Rovimpex S.R.L.

2900 - Arad România
VINDE PRODUSE IMPORT UNGARIA

castraveți, gogoșari, ardei, ardei iuți, sfeclă roșie,
salată asortată, salată ardei
mazăre, fasole galbenă, pastă de roșii, ghiveci, porumb
ciuperci felii
Conservate de la 370 ml până la 5.000 ml
făină, gris, vrac și ambalate
BL 80, BL 55, BFF 55, FBL 42
concentrate furajere pentru păsări, purcei, porci
Tel/fax 057-255.838, între orele 8-16

(5915758)

S.C. TRANSDARA S.A. ARAD

VINDE prin LICITAȚIE PUBLICĂ
următoarele mijloace fixe:
▶ **1. AUTOBUZ IKARUS - 5 BUC.**
▶ **2. AUTOBUZ ROMAN RDT 111 - 1 BUC.**

Licitatia se desfăsoară în data de 19.05.2001 ora 10 la sediul firmei din str. L. Rebreanu nr. 95. Licitatia se va repeta în fiecare sâmbătă până la epuizarea stocului.

Informatii suplimentare la tel. 256 308, 256 309.

Cooperative Housing Foundation

România

în calitate de creditoare în dosarul executional nr. 6848/2000 al Judecătoriei Arad

ANUNȚĂ VINDEREA LA LICITAȚIE PUBLICĂ

a imobilului situat în Arad, C. A. Vlaicu,
bl. X26, sc. D, ap. 17, jud. Arad,
înscris în C. F. nr. 43375 Arad,
proprietatea debitorilor
Pataki Csaba și Pataki Adela.

Prețul de strigare este de 131.250.000 lei.

Licitația va avea loc în data de 17.V.2001, ora 13,30, la sediul Judecătoriei Arad, cam. 55. (5915757)

INTERAMERICAN

Romania Insurance Company S.A.

Concernul multinațional de asigurări INTERAMERICAN
organizează selecție pentru următoarea poziție:

EVALUATOR DE DAUNĂ

Cerințe:

- Vârsta minimă 25 ani;
- Minim studii liceale;
- Experiență de minim 2 ani în domeniul auto;
- Prezență agreabilă și amabilitate;

Se oferă:

- Lucrul într-o echipă dinamică, într-o firmă internațională;
- Salariu motivant;

Sunteți invitați să trimiteți un curriculum vitae la sediul central INTERAMERICAN la numărul de fax 01/313.30.07, în atenția d-lui Bogdan Popescu pâna la data de 30 mai 2001.

VINDECĂTOAREA MARGARETA,

atestată de scriitorul și parapsihologul Ion Țugui este la ARAD

Întoarsă de curând dintr-un pelerinaj în Egipt, prin puterea Magiei Albe, cu ajutorul buruienilor de leac, a lucrurilor sfinte și a descântecelor sale, Margareta aduce bucurie în inimile oamenilor.

Există forțe negative dar există și magia albă, care le înlătură.

Există oameni disperați și hăituiți de necazuri, dar există și oameni care îi pot salva.

Un astfel de om am fost eu, până când am întâlnit-o pe d-na Margareta, o femeie care a reușit prin puterile sale paranormale să devină marea șansă a destinului meu.

Această femeie a reușit să pună capăt vieții de coșmar pe care o dusesem până atunci.

Mă numesc Roxana Ene, sunt din Mediaș și vreau să-i mulțumesc d-nei Margareta pentru tot ceea ce a făcut pentru mine și copilul meu. Am un singur copil, are 3 ani. Toată copilăria lui a fost pentru mine un coșmar. Am umblat peste tot. Am făcut tot ce ținea de mine sau de religie, dar în zadar. Copilul meu avea epilepsie. Doctorii nu i-au dat nici o șansă de vindecare. Încă de la vârsta de 6 luni făcea crize zilnice. În momentul în care pierdusem orice speranță, din întâmplare am citit într-un ziar despre această d-nă. Ceva, mai presus de mine, m-a împins parcă să mă duc imediat la dânsa. Mi-a deschis cartea, și mi-a spus totul despre necazul care mă măcina. Mi-a spus că băiatul meu suferă de o frică foarte puternică și că „a dat în zburători". Bucuria mea a fost fără margini când mi-a spus că remediul bolii se află în mâna ei. Era pentru prima dată când cineva îmi dădea speranțe de vindecare totală. Speranțe care s-au adeverit ca fiind reale pentru că din a II-a ședință crizele copilului meu au încetat. Nu-mi venea să cred. Eram cea mai fericită femeie din lume. Cu lacrimi în ochi îi mulțumesc din suflet.

Public acest articol în speranța că și alți oameni supărați își vor vedea leacul din mâna acestei adevărate tămăduitoare.

ACEASTĂ DOAMNĂ MAI VINDECĂ

ALCOOLISMUL, IMPOTENȚA, PSORIAZISUL, DEZLEAGĂ CUNUNIILE, ADUNĂ FAMILIILE DEZBINATE, ADUCE SPOR ÎN CASĂ ȘI AFACERI, SCOATE ARGINTUL VIU, FACE TALISMANE DE NOROC.

O puteți găsi la tel: 093/925449 sau 092/764928

FACE TALISMANE DE NOROC ȘI DRAGOSTE!

(5915756)

ANTON -INDUSTRIES

Firmă cu profil textil **S.R.L.**

Parteneriat cu Benetton S.P.A. confecții pulovere

[redacted]

CALIFICAT PE KETT ȘI REMAIAT ȘI NECALIFICAT
(calificare la locul de muncă).

Persoanele interesate sunt rugate să vină la sediul firmei din Calea Aurel Vlaicu km 550 ST6 (vizavi de Hipodrom).

TELEFON
095/398905.

(5915752)

S.C. PREFIN EST EUROPE S.R.L.

STR. 6 VÂNĂTORI, NR. 35/A - ARAD

ANGAJEAZĂ

MUNCITORI CALIFICAȚI ÎN DOMENIUL CONFECȚIILOR TEXTILE PENTRU:
● CĂLCAT ● CUSUT ● CONTROL TEHNIC DE CALITATE

Condiții:
▼ Școala profesională sau studii medii de specialitate
▼ Experiență în domeniul confecțiilor
▼ Disponibilitate la program prelungit de lucru
▼ Domiciliul stabil în Arad sau în județul Arad

(205959)

Cei interesați se vor prezenta la sediul societății cu cartea de muncă, buletinul de identitate, diploma sau adeverința care atestă pregătirea școlară și calificarea, începând cu data apariției anunțului în ziar, de luni până vineri între orele 7,00-15,30.

Salarizarea va fi atractivă, conform experienței de lucru.

---

foto studio enigma

Cea mai bună alegere!

Dacă filmul dumneavoastră procesat la noi în întregime conține 24 fotografii primiți pe loc gratuit

1 film color cu 36 exp.
+ 1 album

Bulevardul Revoluției 88	Calea A. Vlaicu Bl. I - 3	Str. C. Coposu (Lacului 6)
Tel. 057 251459	Tel. 057 272655	Tel. 057 231621
ZILNIC 8 - 20	zilnic 9 - 17	zilnic 9 - 17

BB Computer

ARAD Str. N.Bălcescu nr.12 tel/fax: 057-280555, 280666

AUTORIZAT DE CENTRUL NAȚIONAL DE PREGĂTIRE ÎN INFORMATICĂ BUCUREȘTI CPI S.A.

Centrul teritorial de pregătire în informatică
organizează următoarele cursuri

Utilizare Windows 98 (Inițiere)
Programat: **14.05.2001 după masa**
04.06.2001 după masa

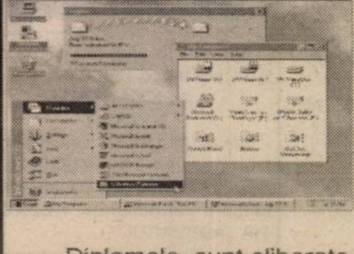

Utilizare Excel 2000 în limba română
Programat: 07.05.2001 după masa
Utilizare Autocad 2000
Programat: 15.05.2001 după masa
Autocad este un program de proiectare asistată care se adresează:
inginerilor,
arhitecților,
tehnicienilor proiectanți,
studenților, elevilor

Important:
Cursanții care au absolvit mai multe cursuri pot primi diplome de **formare în meseriile**:
-programator aplicații de gestiune(studii superioare)
-programator ajutor
operator

Diplomele sunt eliberate cu avizul **Ministerului Educației Naționale**

Cu noi mai puteti calatori in:
Austria, Iugoslavia, Ungaria
Germania, Franta, Suedia, Spania,

Nou! DIRECT BOLOGNA-FIRENZE-ROMA!
LINIE DE AUTOCAR INTERNATIONALA

ATLASSIB

Zilnic

ROMANIA
Constanta-Suceava-Iasi-Roman
-Bacau-Braila-Bucaresti-Ploiesti
-Brasov-Fagaras-Sibiu-Cluj-Sebes
-Deva-Lugoj-Timisoara-Arad

ITALIA
Udine-Padova-Bologna-Firenze
-Roma-Napoli-Salerno-Taranto
Ravenna-Rimini-Pesaro-Ancona
-San Benedetto del Tronto-Pescara
-Foggia-Bari-Vicenza-Verona
-Brescia-Bergamo-Milano-Torino

Informatii si rezervări:
Arad: 057 / 251871
www.verena.ro/atlas

BANCA
"TRANSILVANIA"S.A.
SUCURSALA ARAD,
Str. Unirii nr. 5-7,
Tel. 057/283.122
NOUL A.T.M.
pentru carduri
VISA + MAESTRO:
B-dul Revoluției 55

ADEVĂRUL

COTIDIAN INDEPENDENT ARAD

WEST BANK
S.A.
ARAD, B-dul Revoluției nr. 88
TELEFON: 284.888;
FAX: 285.202
Oferă clienților
posibilitatea închirierii
de casete de păstrare
a valorilor

Anul XIII,
nr. 3305

Miercuri, 16 mai 2001 ● 16 pagini ● 3500 lei ● e-mail: adevarul@arad.ro; adv.pub@arad.ro

BRAT
Publicație auditată în semestrul II 1999
Tiraj mediu zilnic vândut: 34.958

BÂJBÂIND SPRE EUROPA UNITÃ

Cancelarul german Gerhardt Schroeder consideră că o Europă Federală ar fi cea mai potrivită formulă pentru „bătrânul" continent. Ceva în genul Statelor Unite ale Americii. Franța și Anglia au sărit ca arse la auzul unei asemenea idei. Nici nu vor să audă. De ce își dorește cancelarul german o Europă federalizată? Toată lumea știe că Germania este locomotiva economică a Europei. Hitler ar fi vrut o Germanie drept locomotivă politică, economică și culturală și a pornit un război mondial. Dar n-a fost să fie. Învățând ceva din istorie, germanii au înțeles că Europa (și nu numai) poate fi cucerită fără să moară nici un soldat german și toate demersurile pe care le-a făcut Germania, mai ales pe timpul mandatelor lui Helmuth Kohl, au avut această țintă. Mai mult sau mai puțin explicită. Pe zi ce trece, Germania se impune tot mai mult în economia mondială și, evident, europeană. Ascensiunea Germaniei e privită, oricât s-ar preface englezii și francezii, cu destulă suspiciune de către aceștia, în ciuda relațiilor aparent excelente. Mai mult, una este ce zic liderii și alta ce zic și gândesc popoarele. Unele adversități se uită greu, în ciuda eforturilor clasei politice din țările respective.

Dincolo de puterea economică, Germania mai beneficiază și de experiența de stat federal. Ceea ce nu este puțin lucru. În plus, într-o viitoare confederație, cu un posibil consiliu federal, Germania, cu o populație care depășește substanțial toate țările Europei, va avea destui „senatori" pentru că are mulți votanți. Și cum democrația nu va dispărea prea curând din politică, cine are electorat va câștiga putere. Să mai adăugăm că prin puterea sa economică, Germania va avea suficiente pârghii pentru a influența voturile din alte țări din federație. Ceea ce n-a putut realiza dictatura (lui Hitler) se va realiza prin democrație.

Franța, cea care s-a zbătut mult pentru o Europă unită, încearcă să găsească o formulă care să nu avantajeze Germania. Tradiționalul Albion, care încă nu a adoptat moneda euro, este cu atât mai reticent la propunerea lui Schroeder.

I. IERCAN

(Continuare în pagina 5)

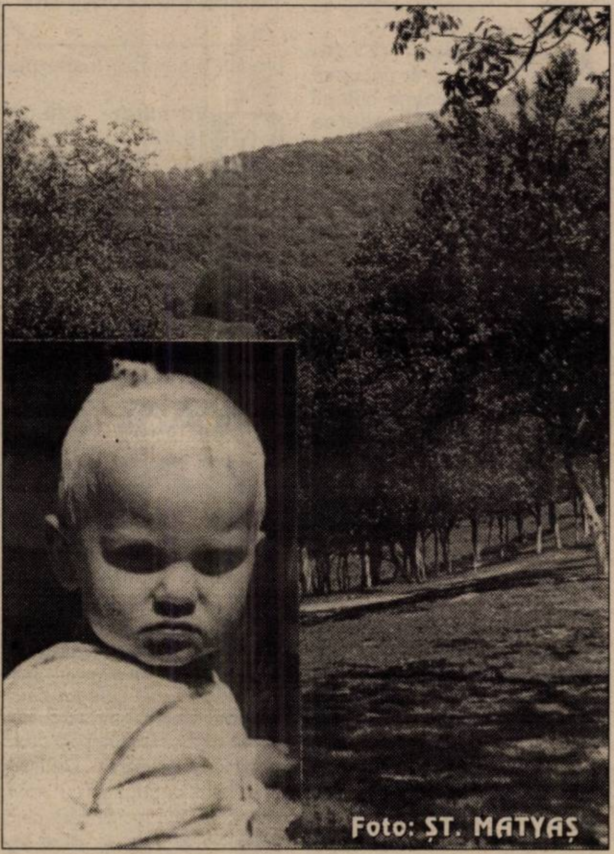

Foto: ȘT. MATYAȘ

INCREDIBILA AVENTURÃ A UNUI COPIL DE NICI DOI ANI RÃTÃCIT ÎN PÃDURE

♦ Timp de trei zile a urcat muntele de unul singur ...

Pag. 6

Pag. 4

UN DOSAR PENAL PLIMBĂREȚ DINTR-UN SERTAR ÎN ALTUL

s.c. SERGIU GIANINA S.R.L.
ARAD
comenzi și expoziție
Bd. Revoluției nr. 24
(colț cu Lacului, vizavi de lac)
Tel. 092.292.559,
057/212.512
TÂMPLĂRIE DIN ALUMINIU ȘI P.V.C. IMPORT
▼ geamuri termopane ▼ rolete P.V.C. și aluminiu ▼ jaluzele verticale și orizontale ▼ site speciale insecte ▼ uși pliante ▼ porți cu telecomandă

DEPUTATUL P.D. DAN IONESCU A TRECUT LA PDSR

Pag. 6

Pag. 9

Moderator de succes la Prima TV

VIRGIL IANȚU NU ESTE TENTAT SĂ DEVINĂ MILIARDAR

Pag. 2

„AM FOST APLAUDAȚI LA SCENĂ DESCHISĂ",

● *spun doi tineri laureați arădeni*

Ștefan Augustin Doinaș, DOCTOR HONORIS CAUSA AL UNIVERSITĂȚII „AUREL VLAICU"

Pag. 6

LUMEA SATULUI

Pag. 7

Foto: AL. MARIANUȚ

În ziarul de mâine, veți afla informații despre examenul de capacitate, de admitere în liceu și bacalaureat.

ALGLASS
TAMPLARIE DIN ALUMINIU SI P.V.C.
USI SI FERESTRE DIN PVC DECEUNINK-BELGIA
PRETURI SI CALITATE DE EXCEPTIE
Str. Roșiori nr. 26; Tel./Fax: 289053
Piața Spitalului Bl. 1D; Tel/Fax: 253868

Calendar

◆ Astăzi, Soarele răsare la ora 5 și 47 de minute și apune la ora 20 și 37 de minute.

◆ Au trecut 137 de zile din acest an. Au mai rămas 228 de zile până în 2002.

◆ **Praznicul zilei: Biserica ortodoxă:** Cuv. Teodor Sfințitul; Sf. Mc. Isachie; **Biserica romano-catolică:** Sf. Ioan Nepomuc; **Biserica greco-catolică**: Cuv. Teodor cel Sfințit; Sf. Ioan Nepomuc

A venit BARZA!

La Arad: **Jelea** Robertom Carlo, **Velin** Mihnea Sebastian, **Vida** Daniel Darius, **Stănilă** Mădălin Răzvan, **Muntean** Maria, **Novac** Adelin.

La Chișineu-Criș: Moise Alexandru Marian.

La Ineu: Dragoș Claudia.

HOROSCOP

Miercuri, 16 mai

Berbec (21.03-20.04). Astăzi este una dintre cele mai bune zile ale dvs. din această lună.

Taur (21.04-20.05). Apăreți mult mai rafinat astăzi decât de obicei și acum este momentul să vă străduiți să munciți mai mult.

Gemeni (21.05-20.06). Aveți nevoie de recunoaștere înainte de a vă continua munca cu eforturi susținute.

Rac (21.06-22.07). S-ar putea să interveniți cu noi soluții sau invenții la locul dvs. de muncă.

Leu (23.07-22.08). S-ar putea ca persoana iubită să vă pregătească în această seară o cină romantică.

Fecioara (23.08-22.09). Relaxați-vă, fiți sincer și toate problemele dvs. vor fi rezolvate astăzi.

Balanța (23.09-22.10). Astăzi veți avea mult de lucru, poate chiar prea mult pentru o persoană care nu se află în formă maximă.

Scorpion (23.10-21.11). S-ar putea să vă convoace colegii astăzi în vederea unor puneri de acord.

Săgetător (23.11-21.12). Orice problemă de sănătate veți avea astăzi o veți putea rezolva mai ușor.

Capricorn (22.12-19.01). Astăzi niște prieteni vă vor pregăti o surpriză foarte plăcută.

Vărsător (20.01-19.02). În această seară s-ar putea să faceți o ieșire împreună cu o persoană de sex opus.

Pești (19.02-20.03). S-ar putea să primiți o sumă de bani de la un prieten apropiat, care vă ajută foarte mult.

MOCHETA
Arad, Piața Gării
Telefon 235.221
MARI REDUCERI DE PREȚURI
MONTAJ LA STANDARDE EUROPENE

„Adevărul" vă ascultă

La telefonul dimineții, 280944 între orele 9,00 - 12,00

*** Gălăgie pe ștrand***

Doamna I.L. domiciliată în Arad ne spune: „În fiecare seară se aude muzica de pe Ștrand. Nu putem să dormim. Aseară la ora două s-auzea încă muzică și gălăgie. Am sunat la jandarmi și așa s-au mai liniștit. Nu știm ce să mai facem, să ne vindem casele?"

Redactor de serviciu
N.B.

La telefonul după-amiezii, 280003, între orele 15,00-18,00

• Economie de piață

D-na Florica Bălan din cartierul Subcetate este nemulțumită că televiziunea prin cablu transmite emisiunile TBN și ar dori ca RCS-ul să efectueze un sondaj în rândul abonaților, în această privință. Problema este foarte simplă: RCS-ul oferă un pachet de transmisiuni. Cine vrea cumpără, cine nu vrea, nu cumpără. Vânzătorului nu i se poate impune ce să vândă și ce nu. Așadar, cine nu vrea să urmărească emisiunile TBN, are la dispoziție multe alte canale.

• Argentina din Cuvin o caută pe Gabriela!

Ne-a sunat la redacție d-na Argentina... din Cuvin, cu rugămintea de a lansa un apel către Gabriela Petruse (prietena din Spitalul Matern): „Caută-mă de urgență acasă sau la telefon 461725! F.F. Urgent!"

Redactor de serviciu, T. S.

METEO

Vremea va fi schimbătoare. Cerul mai noros în prima parte, când pe alocuri va mai ploua, va deveni treptat variabil. Vântul va sufla slab la moderat din vest.

Temperaturi maxime: 22 la 25°C; **Temperaturi minime**: 10 la 13°C

Meteorolog de serviciu, PETRU DĂNUȚ

CONCERT

FILARMONICA DE STAT ARAD, Stagiunea 2000-2001 prezintă joi, 17 mai, orele 19,00, la Sala Palatului Cultural CONCERT VOCAL-SIMFONIC. Dirijor - ETHAN SPERY (SUA), soliști Nathan Spery (SUA) și TEODORA CIUCUR. În program: A. Dvorak „Te Deum" pentru cor și orchestră op. 109; Gustav Mahler „Cântecele ucenicului călător"; F. Poulenc „Stabat Mater" pentru soprană, cor și orchestră (primă audiție). Dirijorul corului Victoria Șofei

CINEMATOGRAFE

Dacia: The Green Mile - Culoarul morții (SUA) 9; 12,30; 16; 20

Mureșul: Cum de s-a înecat Mona (SUA) 10; 12; 14; 16; 18

Arta: În fiecare zi Dumnezeu ne sărută pe gură (România): 16; 18; 20

Sala Mică: Să moară Romeo (SUA) 15,30; 17,30

„AM FOST APLAUDAȚI LA SCENĂ DESCHISĂ",

- spun doi tineri laureați arădeni

La Zalău, a avut loc de curând, un concurs interjudețean de interpretare muzicală. Din Arad au participat doi elevi ai Liceului de artă „Sabin Drăgoi", clasa a X-a, care s-au întors acasă cu două premii întâi: Sinaci Radu Lucian, la violoncel și Țica Lucian, la clarinet.„ Am fost aplaudați la scenă deschisă și felicitați de președintele juriului ", ne-au spus cei doi laureați. Piesele prezentate în concurs: Capriciu nr. 6 de Franchomme, Sonata în sol de B. Sammartini și partea I din Concertul nr.2 de Saint-Simon - pentru violoncel și J.I. Bach, Sonata nr. 4, partea I și II; C.W. von Weber, Concert nr.1, părțile II și III - pentru clarinet.

R.Sinaci, studiază violoncelul, cu profesorul Erwin Czuczu, din momentul în care a venit la liceul de muzică, iar colegul său a început studiul clarinetului în urmă cu 6 ani, ajutat de profesorul Gheorghe Raita. Două premii întâi câștigate cu multă muncă: „ am lucrat câte cinci, șase ore pe zi, iar în ultima săptămână chiar câte șapte ore...". R. Sinaci se află la o primă participare la un concurs, încununată cu succes, ceea ce-l încurajează să meargă mai departe „Am vrut să văd care e nivelul participanților, unde mă situez eu, care e atmosfera unui asemenea concurs". Țica Lucian a trecut de emoțiile primului concurs, a mai participat la Timișoara, la un concurs național unde a obținut tot locul I.

Doi participanți care s-au dovedit a fi doi premiați, dar acest lucru nu se întâmpla „fără ajutorul profesorilor, al corepetitorilor, cărora le mulțumim pentru tot ce au făcut pentru noi", au afirmat tinerii laureați.

Sinaci Radu, unul dintre laureați

M. ARDELEAN
Foto: **AL. MARIANUȚ**

Au plecat dintre noi!

✝ **Ignățel Ioan (1931), Roșculet Gheorghe (1911).**

Pe adresa Universității „V. Goldiș"

Mulțumire de la nunțiul apostolic J.C. Perisset

Aflat în vizită la Arad, în cursul lunii aprilie a acestui an, nunțiul apostolic în România Jean Claude Perisset a fost distins de către Senarul Universității de Vest „Vasile Goldiș", prin persoana dl. prof. univ. dr. Aurel Ardelean, Rectorul Universității cu Diploma Omagială și Medalia „Vasile Goldiș".

În urma acestei vizite, printr-o scrisoare adresată dl. rector prof. univ. dr. Aurel Ardelean, nunțiul apostolic în România, Jean Claude Perisset, mulțumește pentru distincțiile acordate și specifică: **„Folosesc acest prilej pentru a vă transmite sincere felicitări și mult succes în activitatea științifică a corpului didactic al universității pe care dumneavoastră aveți bucuria să o conduceți".**

UTILITARE

PIEȚE, TÂRGURI

Astăzi este zi de piață la Pâncota, Beliu, Buteni, Șiclău, Macea, Vânători, Pecica, Șiria. Tot astăzi se desfășoară târguri săptămânale la Beliu și Buteni.

Mâine, joi este zi de târg săptămânal la Curtici, Nădlac, Sebiș, Cermei, Săvârșin, Secusigiu, Zerind.

FARMACII DE SERVICIU

Farmacia „**Remedium**", B-dul Revoluției, nr. 52-54, telefon 233195 cu program de luni până vineri de la orele 7,30-20,00 iar sâmbăta de la 8,00-14,00; Farmaciile „**Sinapis**", B-dul Revoluției, nr. 88, lângă Noul Stil, telefon 282369, „**Noua Farmacie**", str. Andrei Șaguna, nr. 15, telefon 948 sunt de serviciu cu program non-stop.

URGENȚE STOMATOLOGICE

Cabinetul de pe str. Crișan (în spate la Gionelli) are program non-stop. Telefon: 253794. Cabinetul din B-dul Revoluției nr. 62, ap. 17, între orele 9,00-19,00. Telefon: 256665.

ADMINISTRAȚIA FINANCIARĂ

Administrația Financiară a municipiului Arad: Asistență contribuabili (impozitul pe venitul global) - telefon 280633, 280733, int. 198.

ÎNTRERUPERI DE CURENT

Str. Stan Dragu și Timișorii, Ștefan cel Mare, Ady Endre (p), Calea Timișorii, Tâmplăria Wagner, Pantera Roz, S.C. Lapte Romanien Licht, str. George Coșbuc Bl. 3, 23, 40, F.

TELEFON DE URGENȚĂ LA POLIȚIE: 955.

ADEVĂRUL
COTIDIAN INDEPENDENT ARAD
Editor: S.C. ADEVĂRUL S.R.L. Arad
COD FISCAL R 1681938 ● COD SICOMEX 19.604 ● CERTIFICAT J 02/1886 / 31 X 1991 ● COD SIRUES 020956601 ● ISSN 1220 - 7489

Redacția și administrația: 2900 Arad, Bd. Revoluției nr. 81. Telefoane: SECRETARIAT - 281802, fax 280655, 280625; ADMINISTRAȚIE - CONTABILITATE - 281797; MICA PUBLICITATE - 210775; MAREA PUBLICITATE - 280904; CLUBUL PRESEI - 280989.

Consiliul de administrație: președinte - **DOREL ZĂVOIANU,** telefon 281802, 280625; vicepreședinte - **MIRCEA DORGOȘAN,** telefon 210776; **membri: DOREL BARBU,** telefon 281797; **NICU COJOCARU,** telefon 280904; **MIRCEA CONTRAȘ,** telefon 280854.

Colegiul de redacție: MIRCEA CONTRAȘ (redactor-șef); **MARCEL CANCIU** (șef secție foto), telefon **281701; ALEXANDRU CHEBELEU** (șef secție sport), telefon **281701; NICU COJOCARU** (șef secție publicitate) telefon/fax: **280904; GABRIELA GROZA** (secretar general de redacție), telefon **280854**; **VASILE FILIP** (șef secție cultură-învățământ-tineret), telefon **281855; 280003; IOAN IERCAN** (șef secție politică), telefon **280943; DORU SAVA** (șef secție social-economic), telefon **281738; ȘTEFAN TABUIA** (șef secție actualități), telefon **281855; 280003; DOREL ZĂVOIANU** (președinte al Consiliului de administrație), telefon **281802, 280625.**

Tiparul executat la S.C. MEDIAGRAF S.A. ARAD, str. Feleacului F.N., telefon 250902, fax 250920

„Adevărul" poate fi citit și pe Internet la adresa http://adevarul.arad.ro

Echipa de serviciu
IOAN TULEU
-secretar de redacție.
Bianca Felea,
Adela Homorâceanu,
Ioan Leac,
Dina Rujan,
Ramona Vidulescu
– tehnoredactare computerizată.
Sorina Ambruș,
Doina Jurcă,
Aurica Telcian,
Dacian Toduța
– corectură.

CURSURI

Casa de Cultură a Municipiului Arad, anunță înscrieri la urmatoarele cursuri: dactilografie și lucrări de secretariat, lb. italiană, lb. germană, lb. engleză. Înscrierile se fac zilnic, la sediul instituției din str. Gh. Lazar nr. 1, între orele 9-13. Informații la telefon 211.918.

Prețul aurului

Banca Națională: Pentru gramul de aur de 24 K, prețul cu ridicata - **244.715 lei**; prețul de achiziție **220.243 lei**. Prețuri înregistrate ieri.

Piața neagră - **Aur 14 K**: cumpărare - 125.000 lei/g, vânzare - 135.000 lei/g. **Aur 18 K**: cumpărare - 145.000 lei/g, vânzare - 155.000 lei/g.

CURSUL VALUTAR*

- VALORI ÎNREGISTRATE IERI, 15 MAI 2001

Denumirea valutei	BNR	BCR		BRD		Banca Transilvania		Banca Agricolă		Bursa neagră	
		C	V	C	V	C	V	C	V	C	V
Dolar S.U.A.	28433	28290	28490	28250	28500	28350	28520	28000	28550	28300	28400
Marca germană	12708	12396	12866	12520	12799	12450	12750	12500	12750	12700	12850

Creditarea întreprinderilor mici și mijlocii

DE 12 ORI MAI MULȚI BANI CA ÎN 2000

Ministerul Muncii și Solidarității Sociale, prin Agenția Națională pentru Ocuparea Forței de Muncă, a repartizat un fond de 1.000 de miliarde de lei pentru toată țara (față de 72 de miliarde de lei, sumă alocată în anul 2000).

În urma repartizării, județului Arad i-a fost alocată o sumă de peste 16 miliarde de lei, de 12 ori mai mult decât anul trecut, în vederea dezvoltării IMM-urilor și crearea de noi locuri de muncă.

Față de anii trecuți, condițiile pentru obținerea acestor credite sunt mai puțin restrictive, în sensul că:

- agenții economici vor putea garanta pentru obținerea creditului și cu bunul achiziționat;
- numărul maxim de angajați este de 249 (față de 200, în anii trecuți);
- cifra de afaceri trebuie să fie de cel puțin 10 milioane lei și poate ajunge până la 8 milioane EURO;
- pentru crearea unui loc de muncă, suma creditată este de maximum 50 de milioane de lei;
- față de anii trecuți, în care veniturile provenite din comerț au putut ajunge până la 20%, anul acesta se vor putea situa până la 49% din totalul veniturilor create pe întreaga unitate.

În cazul în care suma alocată de județul nostru va fi depășită, A. N. O. F. M. va putea suplimenta fondurile.

„Agenții economici se pot adresa, atât pentru informații, cât și pentru depunerea cererilor și a documentației necesare, la sediul AJOFM Arad, camera 108, de luni până vineri, între orele 8,00-16,00", ne-a informat dl. Ștefan Pascu, directorul executiv al AJOFM Arad.

N. OPREAN

CONTROL LA SÂNGE, LA POLIȚIA DE FRONTIERĂ ARAD

■ 28 de inspectori iau la purecat întreaga activitate

Conform planificării Ministerului de Interne, în perioada 14-25 mai a.c., un grup de 28 de ofițeri efectuează un control de fond la Inspectoratul Județean al Poliției de Frontieră (IJPF) Arad.

Grupul - format din ofițeri superiori de la Ministerul de Interne și Inspectoratul General al Poliției de Frontieră - este coordonat de către generalul de divizie Ioan Bălei.

Practic, acest control efectuat în premieră la IJPF Arad, vizează activitatea polițiștilor de frontieră, dotarea tehnică a acestora, execuția bugetară, munca în puncte de trecere și zona verde.

Odată cu acest control, interimatul instaurat în urmă cu două săptămâni la conducerea IJPF Arad ar putea lua sfârșit!

N.O.

Bilanț trimestrial la ISS

PESTE 1700 DE CONTROALE

În trimestrul I al acestui an, Inspectoratul Sanitar de Stat (ISS) Arad a efectuat 1.708 controale, aplicând 122 sancțiuni contravenționale în valoare totală de peste 167 milioane lei. De asemenea, au fost luate 19 decizii de suspendare temporară a activității, totodată fiind retrase din funcționare șase autorizații sanitare.

În aceeași perioadă, inspectorii ISS au luat măsura scoaterii de la comercializare a unor alimente necorespunzătoare calitativ, în valoare de peste 228 milioane lei.

C. T.

De săptămâna viitoare

DISTRIBUIREA DIVIDENDELOR SIF BANAT - CRIȘANA

De săptămâna viitoare, SIF Banat - Crișana va începe distribuirea dividendelor către acționarii săi. Aceasta se va face prin mandat poștal. Dividendul brut pe acțiune este 240 de lei și e mai mare cu aproape 85% față de cel de anul trecut (130 de lei). Pentru persoanele fizice impozitul e de 5%, rezultând deci un dividend net de 228 lei. Pentru persoanele juridice, acesta este 216 lei, impozitul fiind de 10%.

La cerere, acționarii care dețin peste 10.000 de acțiuni pot primi banii în cont personal. „Deja sute de acționari ne-au cerut virarea banilor în cont. E mai comod iar cheltuielile sunt mai mici. Dividendele se vor distribui eșalonat pe județe, pe măsura tipăririi mandatelor. Pot spune că Aradul e printre primele județe, deci arădenii vor primi banii înaintea acționarilor din alte județe", spune Daniel Manațe, directorul Departamentului Strategie din SIF Banat - Crișana.

Persoanele ce nu vor fi găsite acasă, au la dispoziție 30 de zile pentru a-și ridica banii, de la poștă.

GERLINDE KNAP

La Sântana

PRIMARUL VREA SÃ ADUCÃ O TRUPÃ DE JANDARMI

Printre problemele cu care se confruntă astăzi primarul din Sântana, Ioan Ilica, se numără și cea privind asigurarea ordinii și liniștii publice în localitate. „O comună ca a noastră, cu peste 15.000 locuitori din care 5000 rromi nu beneficiază decât de un birou de poliție cu șapte lucrători", mărturisește dl. Ilica.

Încă în urmă cu câțiva ani, din cauza lipsei banilor Primăria a fost nevoită să renunțe la serviciile gardienilor publici. Atunci, pentru completarea pazei, s-a apelat la cetățenii din comună, care patrulează pe străzi, în colaborare cu Poliția.

Recent, primarul Ioan Ilica a găsit înțelegere, se pare, la comandamentul Jandarmeriei Arad, de unde, i s-a promis dislocarea permanentă a unei trupe de militari. „Deja am găsit și spațiu pentru aceștia, numai să-i văd odată ajunși în comună. Atunci, altfel o să meargă lucrurile" - spune Ilica.

Nu în ultimul rând, primarul ne-a mai mărturisit că a discutat și cu comandamentul I.P.J. Arad, col. Ioan Ulică, pentru completarea efectivului subofițerilor din Sântana care, potrivit organigramei, ar trebui să numere 11 angajați.

C.TRIF

TENTATIVĂ DE OMOR

Un pahar în plus i-a dus pe Covaciu Ovidiu și Mureșan Ovidiu la un pas de moarte. Așa după cum prezetam și zilele trecute, frații Covaciu l-au snopit în bătaie pe Mureșan Ovidiu. Ca urmare, a fost introdus în arestul unității, în baza unui mandat de arestare preventivă pe 30 de zile, pentru săvârșirea infracțiunii de tentativă de omor, **Covaciu Ovidiu** (22 ani), din Craiva, care i-a aplicat părții vătămate **Mureșan Ovidiu**, o lovitură cu un par în cap, punându-i astfel viața în pericol.

În două luni

CURTICENII VOR AVEA GAZ METAN

Lucrările pentru introducerea gazului în orașul Curtici sunt în plină desfășurare. 38 de kilometri rețele stradale au fost deja executate, iar în perioada în care timpul nu a fost propice pentru săpături, s-au realizat aproape 200 de branșamente. Din cele 2400 de numere de casă se intenționează ca la sfârșitul lucrărilor 800 să fie racordate la rețeaua de gaz. Lucrările sunt efectuate de firma Gazvest și se preconizează să fie finalizate în maximum două luni.

A. B.

A vândut marfa societății

ÎN INTERES PERSONAL...

Agentul de vânzări al **S.C. „West Shoes Industries"**, fosta „Libertatea", **Ionescu Constantin - Roberto**, 30 de ani, este cercetat pentru săvârșirea infracțiunii de delapidare. Acesta, în calitate de agent de vânzări, în perioada ianuarie - iunie 2000, și-a însușit din încasările zilnice suma de 51.310.733 lei, bani pe care i-a folosit în interes personal. Domnul „mână lungă" e cercetat în stare de libertate.

În ultima vreme

TOT MAI MULȚI ARĂDENI SUNT MUȘCAȚI DE CÂINI

Pe M. E. de 60 de ani, din Arad, am întâlnit-o la Serviciul de ambulanță-ortopedie al Spitalului Județean. Femeia, pansată la un picior, povestea printre oftaturi cum a ajuns aici. „Nici nu mi-am dat seama cum s-a întâmplat. A ieșit dintre garaje și m-a mușcat un câine. Să-i omoare, să le facă ce vor, că numai tratamentul mă costă o grămadă de bani," se plânge femeia.

Și acesta este doar un caz izolat, pentru că numărul arădenilor care se prezintă la Spitalul Județean pentru a li se administra tratament specific în urma mușcăturilor de câini a crescut considerabil în ultima vreme. „Aproape zilnic vin la noi câte două-trei persoane mușcate de câini fără stăpân" aflăm de la serviciul de ambulanță-ortopedie.

A. BUGARIU

AGENȚIA DE ȘOMAJ NU MAI ACORDĂ REEȘALONĂRI FIRMELOR DATOARE

Agenția județeană pentru ocuparea forței de muncă A. J. O. F. M. Arad nu mai acordă înlesniri (eșalonări, reeșalonări) firmelor, la plata datoriei față de fondul de șomaj.

Asta deoarece se consideră că reeșalonarea este o formă mascată de sprijin pentru creditare cu dobândă zero!

În plus, beneficiind de reeșalonare, multe firme, în loc să achite contribuția la șomaj, foloseau banii în alte scopuri.

N. O.

PLĂȚI COMPENSATORII

Disponibilizații prin Ordonanța 98 din 1999 sunt așteptați între orele 8,00 și 17,00 să-și ridice banii de la Agenția CEC numărul doi, de pe strada Horia nr. 2, după cum urmează: joi, 17 mai, cei de la Alfar și de la Banca Agricolă, iar vineri, cei de la Agroindustriala Șagu, Agroindustriala Horia, Armopan, Arno, Constar, Petromin, Viniviticola Barațca, Condor Deva, Atlas Gip, Ermat Ploiești, S.C.P.V.V. Miniș, Cugir și Bentocalcar.

A. B.

Foto: AL. MARIANUȚ

În zona Hălmagiu se lucrează la... drumuri

BENZINĂRIA DIN PETRIȘ - SANCȚIONATĂ

În cursul săptămânii trecute, Inspectoratul Teritorial de Muncă Arad a controlat firma S. C. Telem Impex SRL Petriș, având ca obiect de activitate distribuirea produselor petroliere.

Au fost constatate o serie de deficiențe din punct de vedere al protecției muncii, în ceea ce privește neasigurarea sau nefolosirea instalațiilor electrice de construcție adecvate la locurile de muncă unde există pericole de incendiu sau de explozie, nerespectarea măsurilor de protecție a muncii privind depozitarea materialelor, astfel încât să se excludă pericolul de incendiu, explozie.

Pentru toate aceste nereguli, societatea a fost sancționată cu amendă contravențională în valoare de 9 milioane de lei, dispunându-se totodată termen de remediere a deficiențelor constatate.

C. T.

În perioada 25 mai - 1 iunie

VACCINAREA ANTIPOLIOMIELITICĂ

Ieri, la Direcția de Supraveghere a Stării de Sănătate a populației a fost susținută o conferință de presă. Cu această ocazie se aduce la cunoștință populației acțiunea specială desfășurată pe linie de prevenție privind poliomielita. Această campanie se desfășoară ca urmare a descoperirii bolii la doi copii din Bulgaria. Pe această cale se face apel către populație și către medicii de familie care au obligația de a vaccina toți copiii de pe raza lor teritorială, inclusiv pe cei neînscriși pe listele medicului de familie. Cei 400 de medici din județ au obligația să administreze vaccinul copiilor cu vârsta cuprinsă între două luni și șapte ani, provenind din următoarele grupe de risc: familii de rromi, comunități religioase care refuză, în mod constant, vaccinarea precum și toată populația infantilă, neînscrisă la medicul de familie din diferite motive. În același sens sunt atenționați și părinții copiilor în cauză să-i ducă la medic. Se mai face precizarea că vaccinul și vaccinarea sunt gratuite, iar vaccinul se administrează oral. Poliomielita este o boală mortală și sechelară, deci cei care scapă cu viață vor rămâne cu urmări. În județul Arad, vaccinarea se va face în perioada 25 mai - 1 iunie.

A. BUGARIU

DE LA GARDIENII PUBLICI

■ Corpul gardienilor publici a acționat pentru îndepărtarea spălătorilor de parbrize din intersecțiile mari, fiind atenționați Kovacs Angela - Chișineu Criș, Berceri Angela - Socodor, Fazekas Florin - Arad, Cornea Daniela - Socodor. Aceștia au fost conduși la stația CFR și trimiși în localitățile de domiciliu.

■Au fost sancționați contravențional următorii: Giurghiuț Teodor - Timișoara, Andronic Geta, Matei Cristina, Dronca Lavinica, Bock Daniela din Arad, Creț Petru - Vladimirescu, pentru trecerea pe spațiul verde, Holmos Dorel - Arad, pentru circulația cu bicicleta pe aleile pietonale, Lazăr Gabor - Arad, pentru lăsarea liberă a păsărilor de curte pe domeniul stradal, iar pentru depozitarea gunoiului menajer în alte locuri decât cele stabilite Hopirda Ioan din Vladimirescu, Cîrpaci Genoveva și Oneț Nicoleta, din Arad.

■Pentru comercializare de canapele în zona „Fortuna" fără a avea chitanță pentru ocuparea domeniului public, provocare de scandal și refuz de legitimare, a fost sancționat contravențional Gontariu Beniamin din jud. Bistrița, iar Meșter Robert Daniel din Arad a fost sancționat pentru parcarea autoturismului pe trotuar și provocare de scandal.

■ Au fost surprinse și sancționate contravențional Stanciu Dorina și Porățeanu Aurelia Cristina, ambele din Timișoara, care colectau fonduri pentru Fundația „Aurora" fără acordul C. L. M. Arad.

■ Tot în această perioadă au fost „culeși" de pe domeniul public și predați la Centrul de preluare al minorilor în regim de urgență Pop Daniel și Pop Adrian din județul Cluj și Fluieran Severin din Piatra-Neamț.

Guvernul va discuta în această săptămână propuneri de soluționare a cazului FNI

În ședința de joi a Guvernului vor fi prezentate două materiale cuprinzînd propuneri pentru eventuala soluționare a cazului Fondului FNI, soluții care se vor regăsi într-un proiect de lege care va fi dezbătut de Parlament, a afirmat marți prim-ministrul Adrian Năstase.

"Guvernul nu poate interveni singur în măsura în care există o procedură juridică, dar nici nu se poate ascunde. Și în ceea ce privește FNI, ca și în alte situații, nu cred că ne folosește să ne ascundem sub masă și să nu recunoaștem că există o problemă din cauza faptului că unii au spus că pun banii în pămînt și că aceștia vor crește cu o dobîndă de 100%", a spus Năstase. El a arătat că intervenția unor lideri politici importanți, care au implicat CEC în această operațiune, a antrenat responsabilitatea instituțiilor statului și a afirmat că, din punct de vedere juridic, această problemă ar putea să mai dureze luni sau ani de zile. "Pe de altă parte, există cîteva zeci de mii de oameni disperați, care și-au depus banii la FNI și au fost înșelați. Putem spune că vom căuta banii la cei care i-au luat de acolo, dar acesta este un anumit mod de a plasa lucrurile dintr-o zonă într-alta, și este clar că banii nu pot fi recuperați pe această cale", a spus Năstase.

Adrian Năstase a afirmat că nu își dă seama în acest moment dacă Guvernul poate interveni înainte de finalizarea procedurilor juridice ale instanței, arătînd că există o problemă legată de faptul că situația FNI este discutată deocamdată la nivel de instanță. Șeful Executivului a afirmat că, teoretic, problemele legate de despăgubirile care acoperă "găuri" de mii de miliarde de lei ar trebui să fie discutate doar după ce se încheie procesul penal. "Să se vadă cîți bani se pot lua de la Camenco Petrovici și de la alții, să se strîngă sutele alea de lei, pentru că între timp, bineînțeles, că banii s-au terminat, și pe urmă trebuie să se revină tot la stat, din cauza faptului că, din punct de vedere public, s-a creat aparența unui sprijin din partea statului în acest caz", a spus Năstase.

Plafon maxim pentru onorariile executorilor judecătorești

Comisia juridică a Senatului a decis, marți, să instituie un plafon maxim pentru onorariile executorilor judecătorești, pe baza unei propuneri în acest sens a secretarului comisiei, Ion Predescu (PDSR).

Predescu a propus modificarea Ordonanței de Urgență 64/2000 privind executorii judecătorești, astfel încît onorariile acestora să aibă și o limită maximă. Conform ordonanței, Consiliul Uniunii Naționale a Executorilor Judecătorești propune spre aprobare ministrului Justiției limita minimă a onorariilor pentru serviciile prestate de executori. Predescu a susținut că pentru toate serviciile publice sau de interes public, cum sînt notariatul, cadastrul, expertizele și executările judecătorești, trebuie pusă "o pavăză cursului ascendent nejustificat" al onorariilor. Președintele Comisiei juridice, Aristide Roibu, s-a declarat și el de acord cu această propunere, afirmînd că toate aceste "ordine sau corpuri" au devenit foarte ermetice și au tendința de a se restrînge numeric și de a crește onorariile.

UN DOSAR PENAL PLIMBAT DINTR-UN SERTAR ÎN ALTUL

● Ancheta noastră

Deși există un proces pe rol, urmând ca justiția să-și spună ultimul cuvânt, prezentăm un caz mai puțin obișnuit, petrecut la Horia, județul Arad. Pentru a fi obiectivi, redăm în cele ce urmează spusele tuturor persoanelor implicate într-o bătaie de pomină, petrecută la... recoltat.

● O bătaie ca-n filme...

Florica Cobârzan, din Horia, nr. 239, ne spunea că „**în data de 20 octombrie 2000, pe la orele 14,00, am fost în câmp cu soțul, fiica și încă două femei, pentru a culege cucuruzul din urma combinei. La puțin timp, apare d-nul Ciocan, pe nume Voinica Ioan cu mașina și însoțit de un cioban, având asupra lor bâte. Ne-a cerut să-i dăm cucuruzul și să plecăm de acolo, că el a păzit terenul. Deși noi am fost trimiși acolo de inginerul Tomuță Ioan, pentru a culege cucuruzul de pe urma combinei într-o tarla din asociația agricolă Horea (condusă de dl. ing. Tomuța), Voinica Ioan și ciobanul au început să dea palme fiicei mele. Soțului meu i s-a spart capul cu bâta, pentru că a sărit în ajutorul fiicei pe care zisul Ciocan o aruncase la pământ și se suise cu picioarele pe ea. Salvând fata cu chiu, cu vai, aceștia s-au luat de mine, bătându-mă bestial cu bâtele. Fata a fugit, iar ei s-au luat cu mașina după ea, ajungând-o. Au pus-o la pământ și au bătut-o, iar când am încercat să o scoatem din mâna banditilor m-au luat pe mine la bătaie, s-au dezbrăcat și au încercat să-și bată joc de noi... Atunci soțul s-a apucat de strigat după ajutor, cei doi s-au sculat de pe noi și s-au retras la mașină, amenințându-ne cu bâtele că ne omoară. Și asta doar pentru că noi vrem să știm de unde au puterea de a confisca și porumbul strâns de noi, și nu de pe proprietatea lor. Cum pot avea atâta putere doar pentru că au bani?**"

● Aventurile unui dosar penal

Imediat după scandal, Cobârzan Florica a reclamat cazul la Poliția Vladimirescu, ajungând mai apoi și în audiență la dl. col. Ioan Ulică. Între timp, victima Florica Cobârzan a obținut un certificat medico-legal cu 65 de zile de îngrijiri medicale, cazul fiind de competența Parchetului. Toți cei implicați au dat declarații la Poliția Păuliș, dosarul ajungând apoi la Poliția Lipova. „**Toate acestea după o serie de aventuri, în sensul că șeful de post de la Poliția Vladimirescu, dl. Petran, nu a vrut să ne primească declarațiile noastre și nici să-i caute pe ciobani decât după ce am fost la dl. col. Ulică. În noiembrie 2000, am înaintat plângerea penală la Judecătorie, după care am fost chemați de vreo trei ori. Apoi dosarul a fost trimis la Parchetul Lipova. Prin 20-21 februarie am fost să caut dosarul. L-am găsit la Parchet, iar în 12 martie am fost chemați la Poliția Păuliș, unde am dat declarații. Atunci, polițiștii ne-au spus că trebuie să facă reconstituire la fața locului. De atunci polițiștii din Păuliș mă tot sună la vecina Danci Ana, pentru a merge cu mașina după ei, să facem reconstituirea. Trebuie să vă mai spun că ciobanul Voinica l-a bătut în urmă cu 2-3 ani și pe Raica Vasile din Horia, tot pe câmp, dar și pe mai mulți țigani din Comlăuș, pe care i-a și amenințat că le dă foc la casă dacă le umblă gura**", ne spunea d-na Cobârzan Florica.

În sprijinul celor declarate de familia Cobârzan ar putea veni și cele două certificate medico-legale eliberate pe numele lui Cobârzan Vasile și în care sunt necesare 5-6 zile de îngrijiri medicale, leziunile putând fi produse prin lovire cu sau de un corp dur. Reamintim că în certificatul medico-legal al d-nei Cobârzan Florica, pentru leziunile traumatice suferite sunt necesare 65 de zile de îngrijiri medicale.

● „N-am dat în nimeni..."

Stând de vorbă și cu dl. Voinica Ioan, acuzat de Cobârzan Florica pentru bătaia din câmp, acesta ne-a precizat: „**În fiecare an aceleași persoane merg la furat pe câmp. Noi aveam răspunderea să păzim terenul pe care se afla familia Cobârzan. N-am dat în nimeni, căci nu-mi stă în caracter. Noi doar i-am golit jos căruța cu porumb și i-am trimis acasă. Terenul e al asociației din Păuliș, am un act prin care răspund de tot terenul pentru că mă lasă la pășunat cu animalele. În alți ani, aceeași familie a venit cu doi bărbați, ca să ne batem.**"

● Dosarul a fost înaintat la Parchet...

Se pare că dl. Voinica a mai avut de-a face și cu alții, existând o serie de procese pe rol. Și unii spun că le cam câștigă ... Oricum, timpul trece iar și acest caz tinde să intre în desuetudine. Oare de ce?

IOAN SABIN

Lansări de carte

Editura „Dacia" din Cluj-Napoca și librăria „Ioan Slavici" din Arad vă invită joi, 17 mai, 2001, ora 14,00 la lansarea cărții **„Sociologia civilizațiilor"**. Autor: **Prof. univ. dr. Ioan Biriș**. Prezintă : prof. univ. dr. **Cornel Haranguș**, rectorul Universității „TIBISCUS" din Timișoara.

Lansarea de carte are loc la librăria „Ioan Slavici" din Arad.

***

Vineri, 18 mai, în organizarea S.C. Pro Libris S.A., la librăria „I. Slavici" va avea loc lansarea cărții **„Controlul financiar suprem în statul de drept"**, autor, prof. dr. Ioan Al. Szabo. Evenimentul se va desfășura în prezența d-lui prof. univ. dr. Ioan Bogdan, consilier al Curții de Conturi a României.

MIERCURI, 16 MAI 2001

TVR 1

7,00 Telematinal
9,00 Tezaur folcloric - rel.
10,00 Pasiuni - s. rel.
10,45 TVR Cluj
11,50 TVR Iași
12,55 TVR Timișoara
14,00 Jurnalul de prânz
14,15 Infomania
14,30 Oameni ca noi
15,00 Clubul de spiritism - rel.
15,30 Orice e posibil - s.
16,00 Panorama
17,45 Avanpremieră Știri
17,50 Fotbal: Universitatea Craiova-FC Argeș, meci din Divizia A Ursus
20,00 Jurnal * Meteo
20,40 Sport
(●) **20,45 Districtul** - s.
21,40 Fotbal: Deportivo Alaves-FC Liverpool, în finala Cupei UEFA
(▲) **23,45 Desenatorul** - thriller, SUA, 1992
1,15 Bucuriile muzicii
2,30 Jurnal. Meteo. Sport - rel.
(●) **3,15 Aventură diabolică** - thriller, Marea Britanie, 1998
4,35 Încurcături în familie - s.
5,00 Piața și banii - rel.
5,50 Infomania - rel.

TVR 2

7,00 D-ra Andrea - s. rel.
7,50 Poftă bună! - rel.
8,00 Călătorind prin țară - rel.
8,35 Toți, împreună
9,40 A doua cădere a Constantinopolului - f. rel.
11,25 Știri
11,30 Tată, am încurcat-o! - s. rel.
12,00 În mijlocul furtunii - s. rel.
12,50 D-ra Andrea - s. rel.
13,40 Cronici votive - rel.
14,10 Desene animate
15,30 Știri
15,35 Trupa DP 2
17,00 Poftă bună cu Petrișor!
17,10 Autograf muzical
17,30 Mit și istorie
18,00 Tată, am încurcat-o! - s.
18,30 Telejurnal TVR 2
18,50 Desene animate
19,15 Toți, împreună
20,05 În mijlocul furtunii - s.
21,00 Pe muchie de cuțit
22,00 Răscruci
22,30 Știri
(●) **22,40 Cerșetorul** - dramă, Spania, 1998
0,10 Patrimoniu
0,55 Știri bancare
1,00 TVM. Mesager
1,40 Trupa DP 2 - rel.
3,05 Telejurnal TVR 2
3,25 Pe muchie de cuțit - rel.

PRO TV

7,00 Bună dimineața!
8,00 Știrile Pro TV - Ziarul dimineții tale
9,00 Tânăr și neliniștit - s. rel.
10,00 Echipa perfectă - s.
11,00 Black Harbour - s. rel.
12,00 Spirit de echipă - s.
(●) **12,30 Careu de ași cu damă-n coadă** - comedie western, SUA, 1966
14,00 Salvatorii timpului - s. primul episod
15,00 Spitalul de urgență - s. rel.
16,00 Tânăr și neliniștit - s.
17,00 Știrile Pro TV
18,00 Fotbal Divizia A Ursus: Rapid - Steaua - prima repriză LIVE
18,45 Știrile Pro TV
19,00 Fotbal Divizia A Ursus: Rapid - Steaua - repriza a doua LIVE
(●) **20,00 New York-ul sub teroare** - thriller, SUA, 1996
21,55 Știrile PRO TV
22,00 ROKENO
22,05 Soțul rătăcitor - comedie, SUA, 1996
23,45 Știrile PRO TV
0,00 X și Zero
0,10 PRO TV te ascultă ce vezi
0,15 Bine și rău - s.
1,00 Black Harbour - s.
1,45 Jesse - s.
(●) **2,15 Dragoste eternă** - dramă, SUA, 1999

TV ACASĂ

6,40 Iubire fără limite - rel.
7,30 Știrile de Acasă - rel.
8,10 Îngerașul - s. rel.
9,00 Femei înșelate - s. rel.
10,10 Căsuța poveștilor - rel.
10,20 Acasă la bunica - rel.
10,30 Dragoste și putere - s. rel.
(●) 11,00 De 3 x femeie - rel.
11,55 Iubire fără limite - s. rel.
12,50 Betty cea urâtă - s. rel.
13,45 Seducție - rel.
14,40 La casa de vis - rel.
15,30 Înger sălbatic - s.
16,20 Desene animate
16,30 Iubire fără limite - s.
17,20 Acasă la români
17,30 Dragoste și putere - s.
17,55 Acasă la bunica - rețeta culinară a zilei
18,05 Femei înșelate - s.
19,00 Îngerașul - s.
19,55 Desene animate
20,00 Știrile de Acasă
(●) 20,40 De 3 x femeie
21,30 Betty cea urâtă - s.
22,20 Seducție - s.
23,20 Dragoste și putere - rel.
(●) 23,45 De 3 x femeie - rel.
0,35 Știrile de Acasă - rel.
1,30 Muzica de Acasă, muzica nopții

HBO

8,00 Jucătorul - acțiune, SUA, 1999
9,35 O iubire ca-n povești - dragoste, SUA, 1998
11,40 Întâmplări macabre - suspans, SUA, 1999
13,10 Soldățeii - aventuri, SUA, 1998
14,55 Arlington Road - thriller, SUA, 1999
16,50 Corbul: Orașul îngerilor - acțiune, SUA, 1996
18,15 Plunkett și MacLane - aventuri, SUA, 1999
20,00 Air Force One - acțiune, SUA, 1997
22,00 Capcană pentru hoț - acțiune, SUA, 1999
23,50 Prețul libertății - dramă, SUA, 1998
1,40 Kama Sutra - s.

PRIMA TV

7,00 Malcolm și Eddie - s. rel.
7,30 Poză la minut - s. rel.
8,00 Prima Mix!
13,25 Clip Art
13,30 Cinemagia - rel.
14,00 Romania@large - rel.
14,30 Stil - rel.
15,30 Cavalerul rătăcitor - s.
16,30 Malcolm și Eddie - s.
17,00 Poză la minut - s.
17,30 Camera de râs
18,00 Focus
19,00 În căutarea dreptății - s.
20,00 Cronica cârcotașilor
21,00 Omul cu un pantof roșu - comedie, SUA, 1985
22,45 Focus
23,15 Cavalerul rătăcitor - s. rel.
23,55 Clip Art
0,00 Camera de râs - rel.
0,30 Focus - rel.

TELE 7 ABC

7,00 Muzică
8,00 Sandwich și Fitz
10,00 La ordinea zilei - rel.
11,30 Muzică
12,00 Manager XXI - rel.
13,00 Lumea misterelor - rel.
14,00 24 din 24 - rel.
14,30 Muzică
15,00 Documentar
15,30 Muzică
16,00 D'ale lui Cătălin
18,00 Germania astăzi - doc.
18,30 As show
19,25 Telecaricatura zilei
19,30 La ordinea zilei
20,30 Muzică
21,00 Telejurnal
21,45 Germania în direct - doc.
22,15 Muzică
22,30 Reporter Tele 7
23,30 D'ale lui Cătălin - rel.
1,30 Muzică
6,30 Telejurnal - rel.

ANTENA 1 - TV ARAD

6,00 Hoinar prin țară - rel.
6,20 Publicitate, promo, revista presei
6,30 Știri TVA - rel.
7,00 Observator
8,00 'Neața
11,00 Zile din viața noastră - s.
12,00 Elena, viața mea - s.
13,00 Știrile amiezii
13,15 Cascadorii de la Hollywood - s.
14,00 Pirații din Caraibe - rel.
16,00 Prieteni fără grai
16,30 Publicitate, promo
16,45 Știri TVA
17,20 Îmbrățișări pătimașe - s.
19,00 Observator
19,50 Sport
20,00 Ticăloșii - comedie SUA, 1988
21,55 Ediția de noapte TVA
22,00 Marius Tucă show
23,00 Observator
23,25 Sport
23,30 Noaptea târziu cu Mircea Badea
0,30 Intrigi în Paradis - s.
1,30 Observator - rel.
2,30 Escandalo - s.
3,30 Cosas del Amor - s.
4,30 Noaptea târziu - rel.
5,30 Îmbrățișări pătimașe - rel.

TV INTERSAT

8,25 Deschiderea programului
8,30 Cafeaua de dimineață
9,30 Preciosa - s. rel.
10,15 Forțele speciale de elită - s. rel.
11,00 Știrile Intersat - rel.
12,00 Detour - film, rel.
13,30 Desene animate
14,00 Deșertul vorbește - s.
14,30 Mistere, farmece și miracole - s.
15,00 Emisiune în limba germană - rel.
15,30 Sporturi Safari - s.
16,00 Cavaleri și războinici - s.
17,00 Camera ascunsă - s.
17,30 Comorile lumii
17,45 O altfel de lume - rel.
18,15 Știrile Intersat
19,00 Preciosa - s.
20,00 Labirint
21,00 Deșertul vorbește - s.
21,30 Angel and the Badman - film
23,00 Știrile Intersat - rel.
(■) 0,00 Erotica
5,00 Închiderea programului

ATOMIC TV

7,00 Selector
10,25 Reactor - rel.
10,30 Selector - muzică pe bandă rulantă
11,00 Atomix - rel.
14,00 Interactiv
15,30 Proaspete și fierbinți
15,55 Reactor - știrile zilei
16,00 Rockada - rel.
17,00 Selector
19,00 Atomix
21,55 Reactor - știrile zilei
22,00 Atomic Café
22,30 Selector
23,00 Metropolis
24,00 - 7,00 Insomnia

RADIO ARAD & RADIO CONTACT (99,1 MHZ)

6,00 Lupta cu somnul; 8,00 Bună dimineața, Arad!; 10,00 Tovarășii mei; 12,00 Pulsul zilei; 14,00 Radiomagazin Deutsche Welle; 15,00 Contact FM; 17,00 Întâlnirea de miercuri; 18,00 Radiomagazin Radio France International; 19,00 Bună seara, Arad!; 20,00 Ce și pentru cine?; 21,00 Seară de Seară; 22,00 Fair play; 24,00 La ceas de blues în delfinariu; 1,00 Contact FM

RADIO PRO FM (92,1 MHz)

5,00-5,30 BULETIN DE ȘTIRI - la fiecare sfert de oră; **5,30-7,00 PRO FM PÂNĂ LA UNU** - cu Ramon Cotizo; **7,00-10,00 PRO FM PÂNĂ LA UNU** - cu Flavius Eșnican; **10,00-13,00 PRO FM PÂNĂ LA UNU** - cu Mihai Dobrovolschi; **13,00-14,00 13-14 cu ANDREI** - cu Andrei Gheorghe; **14,00-17,00 POFTIM PRO FM** - cu Cătălin Lăpușcă; **17,00-19,00 PRO FM E AICI** - cu Cristi Schnebli; **19,00-22,00 ASCULTĂ-ȚI MUZICA** - cu Andi Moisescu; **22,00-2,00 PRO FM BY NIGHT** - cu Vlad Craioveanu

RADIO TIMIȘOARA

6,00 Ceasurile dimineții; 8,00 Muzică populară cu dedicații; 9,00 Cânt din suflet; 10,00 De zece ori România; 11,00 Pop matineu; 12,00 Miez de zi la polul vest; 13,00 Emisiune în limba germană; 14,00 Emisiune în limba maghiară; 15,00 Emisiune în limba sârbă; 16,00 La zi în viața partidelor; 18,00 Actualitatea radio; 18,10 Marketing plus; 19,00 Radiojurnal; 19,15 Bilet de voie; 20,05 Autohton pop rock; 20,50 Călătorie în lumea poveștilor; 21,00 Curierul de seară. Știri: 6,00; 7,55; 9,00; 11,00; 12,50; 16,00; 17,00; 20,00; 21,00; 21,55. **Radiojurnal**: 7,00; 16,00; 19,00.

RADIO SEBIȘ

6,00 Matinal 21
9,00 Tu alegi!
10,00 Cafeaua de zece
12,00 Secvența 21
14,00 La porțile dorului
15,00 Magazin 21
17,00 Lentila de contact
18,00 La mulți ani! - dedicații muzicale
19,00 Expresul de seară
22,00 Club 21
0,00 92,1 Insomnii

Redacția Adevărul nu își asumă răspunderea pentru modificările ulterioare intervenite în programele TV.

Voçea străzii

MAJORITATEA ARĂDENILOR NU STIU CE SUNT „LEGITIMAȚIILE DE MAGHIAR"

„Problema fierbinte" aflată pe agenda politicienilor români este intenția Ungariei de a acorda „legitimații de maghiar" pentru minoritățile din statele vecine, deci și din România. În apărarea propriei doctrine sau în fugă după electorat, partidele politice au luat imediat poziție față de această intenție. Viteza lor de reacție a fost, în acest caz, mult mai mare decât cea a cetățenilor - majoritatea arădenilor chestionați de noi în această problemă nu au auzit de „legitimațiile de maghiari".

Stanciu (61 ani, pensionar): „Nu comentez pentru că nu cunosc conținutul proiectului respectiv. Putem vorbi după ce vor adopta legea și după ce va fi publicată."

Anonim: „Nu știu despre ce este vorba, nu pot să comentez."

D. C. (pensionar): „Ce părere să am, nu pot să-mi dau seama. Dacă este vorba de avantaje doar pentru maghiari, după mine nu este corect să se facă diferențe. O țară este o țară, fiecare om are aceleași drepturi."

Anonimă (pensionară): „Știu despre ce este vorba, dar nu vreau să comentez pentru că nu mă interesează politica."

Dana (studentă): „Nu știu și nici nu mă interesează."

A. B.: „Deocamdată trebuie să se ia legătura între cele două state, pentru că se încalcă legislația română. Dacă unul este maghiar și altul român, românul o să spună «fă-mi și mie, d-le, o legitimație din aia de maghiar». Nu cred că vor intra ei pe teritoriul României!"

Petre: „Cred că este o premieră în lume. Ce, credeți că ungurii ar accepta să aibă stăinii legitimații la ei în țară?"

Ioana: „Ce anume? Nu știu despre ce este vorba."

Robi (19 ani): „Da, am auzit. Sunt un fel de cărți pentru etnicii maghiari din România. Și eu sunt maghiar și voi lua o legitimație dacă mi se va da."

Adina și Gabriela (studente la UAV): „Nu am auzit de așa ceva!"

Ardelean (pensionar): „Cum să nu! La ce le trebuie legitimații de unguri aici în România? Sigur că nu sunt bune, dacă ar fi bune ar fi de mâncat! Doar trăiesc aici, ce le trebuie lor legitimații? Să meargă acolo."

Ciprian C.: „Am auzit de ele și sunt total împotrivă! Am avut probleme cu patronii unguri și când am votat cu Vadim Tudor!"

Grup de fete, liceene: „Nu am auzit, nu ne interesează chestii din astea!"

● *Am preferat să nu vă prezentăm toate răspunsurile celor care nu știau despre ce este vorba, dar precizăm că acestea au fost majoritare.*

FLAVIUS GHENDER

„TINERII DIN PRM NU SUNT SIMPLI LIPITORI DE AFIȘE"

Interviu cu deputatul NICOLAE VASILESCU, președintele OT România Mare

– D-le deputat, ca președinte pe țară al organizațiilor de tineret PRM, sunteți cel mai în măsură să ne spuneți care este ponderea tinerilor în structurile de conducere ale PRM.

– Președintele organizației de tineret este membru în Biroul Executiv al partidului, la toate nivelele. În cadrul Comitetului Director al PRM s-a stabilit ca la alegerile care urmează în teritoriu, cel puțin 35% dintre membrii Birourilor Executive să fie tineri.

– Câți parlamentari tineri aveți?

– Nu știu cifra exactă, dar știu că avem cei mai mulți tineri în Parlament. La alegerile locale de asemenea avem cei mai mulți tineri aleși. Dacă socotim procentual, avem 10% fată de 8% la PDSR.

– După alegerile generale, au plecat tineri de la PRM?

– Dimpotrivă, avem o creștere permanentă. Tinerii nu au nici un motiv să plece, aici au toate șansele de afirmare. Noi stimulăm competiția.

– Având în vedere faptul că PDSR i-a refuzat PRM-ului participarea la guvernare, ce relații aveți cu organizația de tineret a PDSR?

– Pot să spun că foarte bune. Noi avem relații foarte bune inclusiv cu liderii organizațiilor de tineret maghiare. Respectăm pe toată lumea, suntem parteneri de dialog. Bineînțeles, promovăm programul PRM și programul specific pentru tineret. Dacă și alte organizații de tineret agrează ideile acestui program specific, este normal să colaborăm, pentru că toți dorim o viață mai bună pentru tineri.

– Urmează conferințele județene de alegeri la organizațiile „mari". Cum ați spus, mulți tineri vor accede la funcții în eșalonul superior. Aveți rezervă de cadre care să vină în locul lor?

– Avem. Noi nu-i considerăm pe tineri lipitori de afișe. La OT RM membrii vin să facă politică, să învețe, să fie oricând pregătiți să ocupe funcții de conducere; să lupte pentru ele, pentru că o funcție politică nu ți-o dă nimeni dacă nu lupți pentru ea.

– De obicei, tinerii sunt mai „revoluționari", vin cu idei contrare, uneori, celor ale bătrânilor. Ați resimțit, de când ocupați funcția de președinte la tineret, un conflict între generații?

– Conflictul între generații este normal, dar noi avem un mare avantaj: Corneliu Vadim Tudor nu este un om bătrân, este un om tânăr. Eu sunt președinte de zece ani la OT RM. În acești zece ani nu s-a întâmplat vreodată să îi cer lui C.V. Tudor ceva pentru organizația de tineret și domnia-sa să spună „nu".

– Ați cerut, de-a lungul acestor ani, modificări ale Statutului PRM?

– Am lucrat, împreună cu alți tineri, la amendamente la Statut, de la cel de-al doilea Congres al partidului. Tot capitolul care se referă la tineret și la atitudinea față de tineret, este realizat de către noi.

– Recent, PRM a denunțat protocolul cu PFD '89. Dumneavoastră, ca membru al conducerii centrale, ce poziție ați avut față de ruperea acestui protocol?

– A fost decizia conducerii partidului, pe care noi o respectăm. Reforma în interiorul partidului este necesară la orice partid, în orice fel de grup social. Aceasta se face permanent, firesc, pe căi democratice.

– În urma ruperii protocolului, ați pierdut mulți oameni care au venit de la PFD '89?

– Practic, protocolul mai funcționează câteva zile, după care vom vedea cine vrea să plece și cine vrea să rămână alături de noi. În teritoriu, în cele mai multe cazuri integrarea a fost foarte bună și practic nici nu se pune problema ca acești oameni să-și piardă funcțiile sau să plece de la noi.

– Deci, nu este obligatoriu ca ei să-și piardă funcțiile?

– Nu, nu este obligatoriu. Sunt filialele noastre care doresc ca acești oameni să rămână pe funcții, să meargă mai departe cu ei. Noi nu impunem nimic, lăsăm la latitudinea filialelor hotărârea. Cei care au fost numiți în mod artificial vor fi schimbați de către filiale.

– De ce credeți că a eșuat protocolul cu revoluționarii? Spun protocol, pentru că fuziunea nu s-a realizat niciodată.

– Așa este, fuziunea nu s-a realizat din punct de vedere juridic. De ce a eșuat protocolul? De fapt, nu aș spune că a fost chiar un eșec. La multe filiale care înainte mergeau mai greoi, venirea revoluționarilor a stimulat activitatea. Este un câștig. În celelalte cazuri, unii nu au înțeles faptul că politica se face după anumite principii, că politica nu înseamnă revoluție și are anumite reguli democratice. Unora le-a fost greu să intre în aceste tipare. Oricum, sunt convins că și cu cei care vor pleca vom rămâne prieteni, pentru că și datorită lor noi putem să facem astăzi politică, să ne promovăm principiile.

SIMION TODOCA
Foto: AL. MARIANUȚ

Gheorghe Feieș nu cedează la presiuni:

„EU AM COLOANĂ VERTEBRALĂ"

Astăzi ar trebui să aibă loc procesul dintre Creț Nicoară și Gheorghe Feieș. Fostul primar al Sebișului, pe care l-am contactat ieri, ne spunea că, cu toate presiunile legate de acest proces, el nu-și va da demisia din partid și nu se va orienta spre PUR, așa cum ar dori **„unele persoane interesate"**. Evident, interesate să plece Feieș din partid, nu contează unde. **„Eu nu-mi bat joc de partid și de colegii mei, eu am coloană vertebrală"**, mai afirma Gheorghe Feieș.

„Ceea ce este mai grav este faptul că, prin tot ceea ce s-a întâmplat în ultimele cinci luni, s-a prejudiciat imaginea partidului și chiar imaginea noastră."

Concluzia care reiese din declarațiile lui Gheorghe Feieș: procesul cu Creț Nicoară merge mai departe.

I. IERCAN

VICEPREȘEDINTELE PNL ARAD CRISTIAN ANDREICA S-A STINS DIN VIAȚĂ

Membrii Filialei PNL Arad, cu sufletele îndurerate, anunță dispariția prematură, în plină putere, a celui ce ne-a fost colegul de neprețuit Cristian Andreica.

Transmitem familiei sincere condoleanțe.

Cristian Andreica a fost președintele PL '93, iar prin fuziunea cu PNL, în 1998, a devenit vicepreședinte al Biroului Permanent Județean al PNL Arad. Cristian Andreica a ocupat de două ori fotoliul de consilier județean.

GAVRIL POPESCU ESTE NOUL PREȘEDINTE INTERIMAR AL ApR ARAD

Conferința de presă organizată ieri de către ApR Arad a fost una plină de surprize. Astfel, dl. Ștefan Tabuia, purtătorul de cuvânt al organizației, a deschis conferința de presă anunțându-ne că **„aseară a avut loc ședința Biroului Permanent ApR Arad, ședință în care au fost luate o serie de măsuri organizatorice."**

Dl. Gheorghe Chiper ne-a prezentat „măsurile organizatorice" care au fost luate de către aperiștii arădeni: **„La solicitarea mea, din motive personale, am fost degrevat de sarcina de a asigura interimatul președinției ApR Arad. Conform statutului, a fost desființată funcția de prim-vicepreședinte, eu rămânând în continuare vicepreședinte. Ca președinte interimar, prin vot secret, a fost ales dl. Gavril Popescu."**

Noul președinte interimar al ApR Arad, dl. inginer Gavril Popescu ne-a declarat că **„sunt hotărât ca interimatul din ApR Arad să se oprească la mine. Voi duce această sarcină până la alegerile care vor avea loc în perioada septembrie-octombrie. Evident, am de gând să candidez pentru alegerea mea în funcția de președinte. Ca să evităm orice specuație, vă informez că am candidat pentru funcția interimară împreună cu dl. Muntoiu. A fost o confruntare deschisă."**

Dl. Muntoiu a precizat că **„n-a fost o luptă pentru putere, ci o alegere cât se poate de democratică. Accept hotărârea Biroului și sunt alături de dl. Popescu fără nici o rezervă."**

ApR ARAD VINE CU O INIȚIATIVĂ DEOSEBITĂ

În perioada următoare, aperiștii arădeni își propun să participe la cât mai multe ședințe locale din județ și invită cetățenii la audiențe cu consilierii județeni și municipali: **„Credem că există o ruptură inadmisibilă între alegători și aleși - ne-a declarat dl. Muntoiu - și ne propunem să punem la dispoziția cetățenilor consilierii județeni și municipali de care dispunem. În fond, ei ne-au ales și înțelegem să fim în slujba acestora.**

După ce președintele tinerilor aperiști, Adrian Țolea, ne-a prezentat programul alegerilor la OT ApR (15 sept. - 15 nov.), dl. Ștefan Tabuia a precizat poziția ApR-ului față de măsura Ministerului Muncii de a accepta reeșalonarea datoriilor agenților economici către bugetul statului: **„această măsură este greșită, iar pensionarii vor avea de suferit. Sunt în joc sume enorme, iar noi credem că se va relua iarăși jocul clientelar. Pe plan local se manifestă o superficialitate și un dezinteres greu de imaginat al autorităților față de modul cum este cheltuit banul public. În ceea ce privește refuzul PUR-ului de a intra în negocieri doctrinare cu noi, acest lucru le aparține. Noi am trimis mesaje către opoziția democratică pentru a ne așeza la negocieri în vederea constituirii unei alternative față de actuala guvernare."**

DORU SINACI

BÂJBÂIND SPRE EUROPA UNITĂ

(Urmare din pagina 1)

O altă mare problemă a acestor țări fanion ale demersului pentru o Europă unită o reprezintă ideea națională. Franța, care este una dintre țările în care problema națională prezintă destule întrebări - dar și alte țări precum Anglia, Spania, Italia sau Belgia nu pot să doarmă liniștite în privința problemei naționale - va trebui să găsească formule și rezolvări pentru ideea de națiune. Dacă în Statele Unite ale Americii nici nu s-a pus problema națiunilor, Europa este cu totul altceva. Popoarele europene - mai ales unele - abia și-au definit identitatea națională și se trezesc peste noapte că ar putea pierde destule prerogative și drepturi ale statului național. Legile Europei Unite vor călca peste granițe și principii naționale și se vor impune în ciuda unor rezistențe naționaliste. Mai mult, mentalitatea colectivă, indiferent cum s-ar numi națiunea, nu poate fi schimbată peste noapte. La acestea se adaugă animozități vechi sau mai noi, fără să mai vorbim că în unele țări statul național este mereu subminat și contestat de diverse populații trăitoare alături de o populație majoritară. Ungurii din România, după opinia mea, sunt o populație pașnică în acest sens, dacă am face trimiteri la basci sau nordirlandezi.

E greu să se precizeze un termen în construcția viitoarei Europe unite. În general, analiștii politici discută problema aproape exclusiv sub raport economic și eludează celelalte probleme, printre care și problema națională. Această problemă se va rezolva în fiecare țară, în parte, în funcție de educația istorică și politică a poporului respectiv.

Din păcate, în România nu i se spune aproape nimic populației ce înseamnă Europa unită, începând cu probleme economice legate de aderarea (posibilă) la Uniunea Europeană, dar și în legătură cu alte probleme - iar problema națională nu e de neglijat - care vor apărea odată cu punerea în practică a statutului Europei unite. Și când va fi momentul, ne vom trezi în fața unor situații insurmontabile, atât economic, cât și ca mentalitate. Educația viitorului cetățean european - chiar dacă el va continua multă vreme, poate pentru totdeauna, să fie și german, englez, român sau francez - trebuie făcută în fiecare zi, prin mijloace specifice. În România nu se știe nimic despre ceea ce se numește integrare europeană decât idei cu totul și cu totul generale. Iar noi, dacă ne vom integra în Europa, nu ne vom integra în general, ci la modul foarte concret. Tot așa la modul foarte concret trebuie să i se spună românului cu ce se mănâncă și ideea de Europă unită. Ceea ce nici pe departe nu se întâmplă. Costurile integrării sunt enorme, dar românii nu știu acest lucru. După cum nu știu nici ce înseamnă aderarea la NATO. Desigur, merită să facem aceste eforturi, dar n-ar fi mai bine dacă le-am face în mod conștient?

Oricum, disputele celor mari în legătură cu formula de unificare a Europei demonstrează că încă se bâjbâie în această direcție. Iar în această bâjbâială România se poate mișca mult mai lejer fiindcă regulile viitoarei Europe unite încă nu funcționează. Iar cum nouă nu ne plac regulile, încă mai putem flota de ici colo, după cum bat vânturile interne și externe. Din păcate, noi nu reușim să respectăm nici condițiile pe care le stabilește Uniunea Europeană , care nici pe departe nu înseamnă Europa unită.

Deputatul P.D. Dan Ionescu a trecut la PDSR

Luni a avut loc o ședință a Consiliului Politic al PD Arad. Timp de patru ore s-a discutat statutul deputatului Dan Ionescu în cadrul organizației PD Arad și relațiile acestuia cu unii lideri ai Partidului Democrat din Arad. Din informațiile la care au ajuns liderii locali ai partidului s-a constatat că deputatul Dan Ionescu duce o campanie de defăimare - în presă, dar nu numai - a lui Gheorghe Falcă, considerat inamicul numărul unu de către deputatul bucureștean. La ședință s-a hotărât ca luni, 21 mai, a.c., lui Dan Ionescu să-i fie retras sprijinul politic de către organizația județeană a PD. De ce luni? Pentru ca să nu se facă valuri la Convenția Națională a PD de la sfârșitul acestei săptămâni.

Invitat la ședință, Emil Deznan, șeful de cabinet al deputatului Dan Ionescu i-a transmis acestuia hotărârea Consiliului Politic al PD Arad. Reacția deputatului Ionescu a fost promptă.

Ieri, în jurul orei 14,30, deputatul Dan Ionescu a declarat oficial că demisionează din PD și se înscrie în PDSR. Întrebat care sunt motivele acestei „migrații", deputatul Ionescu a declarat: **„După cum se știe, am participat la alegeri pe listele PD Arad și am făcut o serie de promisiuni electoratului arădean. Am realizat că nu pot să duc la capăt aceste promisiuni, datorită faptului că filiala PD Arad nu mi-a sprijinit inițiativele și datorită animozităților cu liderii locali ai PD. Țin foarte mult să îndeplinesc promisiunile electorale și acesta este motivul pentru care m-am înscris în PDSR."** Deputatul Dan Ionescu nu a putut preciza dacă va face parte din organizația PDSR din București sau din cea din Arad, însă a afirmat că ultima variantă - Aradul - este cea mai probabilă.

Conform legislației române, Dan Ionescu va figura în Parlament ca și deputat independent. Acest lucru nu îl va împiedica însă să participe la ședințele grupului parlamentar PDSR din Camera Deputaților și să se alinieze politicii partidului de guvernământ.

Emil Deznan, șeful de cabinet al deputatului Ionescu a declarat că va rămâne membru al PD și va demisiona din funcția de șef de cabinet.

I. IERCAN
F. GHENDER

INCREDIBILA AVENTURĂ A UNUI COPIL DE NICI DOI ANI RĂTĂCIT ÎN PĂDURE

● *Pădurarii l-au salvat în ultimul moment*

La **Nădălbești**, comuna Ignești, un copil de un an și opt luni a dispărut. Ca urmare 20 de jandarmi, 20 de pădurari și polițiștii din localitățile Sebiș, Dezna și Ignești l-au căutat pe Lup Valentin prin împrejurimi. În cele din urmă, pădurarii au reușit să-l găsească pe micuțul copil, pe coasta muntelui Codru Moma, la 5 km de sat, aproape de Vârful Moma. O poveste impresionantă.

● *„Copilul munților" la nici doi ani!*

Sâmbătă după-amiază, **Ilie**, unchiul copilului s-a dus pe munte cu caprele. Copilul, obișnuit cu libertatea, s-a luat după el. Și cum n-a putut ține pasul cu unchiul și cu caprele - deoarece micuțul Valentin mergea, mai cădea, apoi iar se ridica - copilul a apucat pe un alt drum, care ducea direct la poalele muntelui. Părinții, văzând că micuțul nu e pe lângă casă au fost siguri că a coborât în vale cu caprele. Nu era pentru prima dată. Însă, mare le-a fost mirarea când au văzut că Vali-Valentin dispăruse. Și cum la țară nu pot dispărea copiii chiar așa, părinții au început să-l caute prin împrejurimi pe micuțul Valentin. Probabil că nimeni nu și-ar fi putut imagina că un copil de nici doi ani va străbate circa 5 km prin pădure urcând pante pe care și un om matur se cațără cu greutate. Și totuși ...

Duminică, văzând că Valentin nu apare de nicăieri, au plecat în căutarea micuțului 20 de jandarmi, 20 de pădurari și polițiștii din Sebiș, Dezna și Ignești. După mai multe ceasuri de căutări, echipa s-a strâns luni dimineața pentru a intra și căuta în pădure. La un moment dat pădurarii au observat la rădăcina unui copac un copil ce stătea întins pe spate cu brațele deschise. Atingându-l să vadă dacă mai trăiește Vali-Valentin a deschis ochii și a șoptit „mama". Era luni, în jurul orelor 11,00. Micuțul era descălțat la un picior, înspinat și învinețit. În momentul când a fost găsit abia mai respira, ținând cont că a dormit două nopți în pădure. Bunica copilului, **Lup Ieodochia**, spune că **„pădurarii l-au găsit pe Valentin. Micuțul se afla cu ochii închiși, întins, cu fața în sus. Eu cred că Dumnezeu l-a ținut în viață fără mâncare și căldură timp de trei zile. După ce a fost găsit, pădurarii și polițiștii l-au dus la spital, la Sebiș. Acolo nu i-au găsit venele să-i pună perfuzii așa că a fost adus la Spitalul din Arad."**

Impresia noastră este că medicilor din Sebiș le-a fost frică să se ocupe de acest caz, iar din vina doctorilor de aici s-au mai pierdut două ceasuri pe drum, până la Arad. La spital i-au fost administrate perfuzii iar în cursul zilei de ieri a și băut puțin ceai. De câte ori deschide ochii, micuțul Valentin o strigă pe mama sa. Starea sănătății copilului s-a îmbunătățit dar mai are până când să plece acasă. Pentru Vali-Valentin - „copilul munților" - cum deja îi spun localnicii, ieșirea la nici doi ani pe vârful Moma este o experiență ce probabil își va pune amprenta pe întreaga sa existență. Teoretic, aventura lui Vali-Valentin este aproape imposibilă. Iată însă că nici animalele sălbatice nu s-au atins de el și natura a încercat să-l protejeze. Poate tocmai de aceea el se află încă în viață ...

SORIN GHILEA
Foto: ȘTEFAN MATYAȘ

Prefectul Gheorghe Pele va participa la „Al doilea Forum pentru coeziune europeană"

Prefectul județului Arad, ing. Gheorghe Pele, va participa, la „Al doilea forum pentru coeziune europeană", ce se va desfășura la Bruxelles în perioada 21-22 mai 2001.

Cu această ocazie, prefectul Gheorghe Pele, va avea posibilitatea să se întâlnească și să discute cu mari personalități ale vieții politice europene ca: doamna Nicole Fountaine - Președintele Parlamentului European, Romano Prodi - Președintele Comisiei Europene, Jan Grönlund - Președintele Consiliului Uniunii Europene, Michel Bornier - Comisarul european responsabil pentru politici regionale, Giuliano Amato - Președintele Consiliului de miniștrii al Italiei, Günter Verheugen - Comisarul European responsabil pentru lărgirea U.E., prim-miniștrii și miniștri ai țărilor din Uniunea Europeană și nu numai.

„Participarea la acest eveniment politic major în Europa este o onoare deosebită pentru mine, dar care mă obligă în același timp. Voi avea posibilitatea să discut cu oamenii mari ai momentului în Europa și vă asigur că la întâlnirile la care voi participa, nu voi face Aradul de rușine. Noi suntem la granița U.E. și trebuie să demonstrăm că avem mentalitatea necesară și că dorim cu ardoare să intrăm în structurile Uniunii Europene. Trebuie să demonstrăm că politica Guvernului Năstase de integrare europeană nu a rămas doar la stadiul declarativ, ci este un obiectiv prioritar. Noi tratăm cu seriozitate această chestiune vitală pentru România", ne-a declarat prefectul Gheorghe Pele.

FLORIAN H.

În procesul de la Curtea Supremă de Justiție împotriva CJA

PDSR ARAD A OBȚINUT O PRIMĂ VICTORIE

După cum vă informam în numărul precedent al ziarului nostru, ieri s-a judecat la Curtea Supremă de Justiție procesul intentat de PDSR Arad împotriva constituirii Consiliului Județean.

L-am contactat telefonic pe dl. Pavel Sârbu, prim-vicepreședintele PDSR Arad, care ne-a declarat următoarele: **„Lucrurile au decurs bine. Așa cum ne așteptam, Curtea Supremă de Justiție a respins solicitarea Consiliului Județean Arad pentru ca hotărârea judecată pe excepție să rămână irevocabilă. CSJ a trimis dosarul Curții de Apel Timișoara, termenul fiind de 13 noiembrie. Altfel spus, am obținut o primă victorie."**

D. S.

ANIVERSARE

În 7 iunie 2001 se împlinesc 10 ani de la înființarea Asociației Naționale a Cadrelor Militare în Rezervă și Retragere din Ministerul de Interne. În acest scop, vineri 18 mai 2001 Filiala Județeană Arad a A.N.C.M.R.R. din M.I. organizează o adunare festivă aniversară, la care pe lângă membrii filialei județene și a delegaților din teritoriu sunt invitați comandanții sau împuterniciții acestora din Unitățile M.I. din garnizoana Arad, Președinții Filialelor Județene ale Cadrelor în Rezervă și Retragere din M.Ap.N., S.R.I., reprezentanți ai unor instituții locale.

Ședința aniversară se va desfășura la sediul I.P.J. Arad, vineri, 18 mai la ora 10.

Președintele Filialei
Județene Arad a
A.N.C.M.R.R.
Colonel (r) MARIN
TOLBARU

Ștefan Augustin Doinaș, Doctor Honoris Causa al Universității „Aurel Vlaicu"

Aula Magna a Universității „Aurel Vlaicu" a fost, ieri, spațiul de cinstire a unui reputat om de cultură român, originar de pe meleagurile arădene - **Ștefan Augustin Doinaș.** Profesori, studenți, scriitori, directori ai instituțiilor de cultură din orașul nostru, au fost prezenți la decernarea titlului **Doctor Honoris Causa** academicianului Ștefan Augustin Doinaș, oferit de Universitatea „Aurel Vlaicu". În laudatio-ul rostit de prof. **Deliu Petroiu** de la Universitatea din Timișoara, au fost punctate reperele din vasta biografie a **academicianului, poetului, eseistului, traducătorului, criticului literar și de teatru** Ștefan Augustin Doinaș. A vorbit cu emoție despre **arădeanul** Ștefan Augustin Doinaș, fostul său coleg de școală de la Liceul „Moise Nicoară", ing. Adrian Pădurean - **„A participat la toate întâlnirile tradiționale organizate de liceul nostru"**, a spus ing. Adrian Pădurean. Despre **poetul religios** Ștefan Augustin Doinaș (autor a 50 de „Psalmi"), a rostit câteva cuvinte P.S. Timotei Seviciu, episcop al Aradului, Ienopolei și Hunedoarei.

Cu acest prilej, prof. univ. dr. **Lizica Mihuț**, rectorul Universității „Aurel Vlaicu" și gazdă a ceremoniei, a oferit placheta jubiliară a universității, prefectului județului, **Gheorghe Pele**, pentru prima dată oaspete al acestei instituții de învățământ superior. Primarului Aradului, ing. **Dorel Popa**, i s-a conferit titlul de **Senator Onorific** al Universității „Aurel Vlaicu". Activitatea primarului a fost reliefată în laudatio-ul rostit de prof. univ. dr. Ioan Carțiș, rector al Universității Politehnice din Timișoara. Primarul Dorel Popa, spontan ca întotdeauna, a avut inspirația de a scrie pe loc un catren dedicat lui Ștefan Augustin Doinaș.

Animat de recunoștință față de cei care i-au dat posibilitatea de a se simți ca un **„profet recunoscut în țara lui"**, creatorul „Mistrețului cu colți de argint" a evocat Aradul din urmă cu 60 de ani, Aradul adolescenței sale, **„timp aproape miraculos al tuturor inițierilor"**. Aradul i-a rămas în suflet ca **„matricea primă a formării personalității mele, cu toate «cusururile» omului care am devenit între timp."**

CĂTĂLINA LATU

NOI TARIFE LA SERVICIILE POȘTALE

A. SERVICII POȘTALE CONCURENȚIALE INTERNE

OBIECTE DE MESAGERIE	TARIF LEI
• Tarif de înregistrare pentru fiecare colet	1100
• Tarif pe greutate pentru fiecare kg sau fracțiune de kg, pentru orice destinație	1700
• Pentru coletele cu valoare declarată, în plus față de tarifele de la pct. 1 și 2 un tarif proporțional cu valoarea declarată, de fiecare 100 lei sau fracțiune de 100 lei	5%
• Pentru scrisori cu valoare declarată un tarif proporțional cu valoarea declarată, de fiecare 100 lei sau fracțiune de 100 lei	5%

TARIFE PENTRU INDICAȚII SPECIALE

• Tarif de recomandare	2800
• Tarif pentru remitere Expres	1600
• Confirmare poștală de primire (AR)	3000
• Tariful serviciului Post Restant	2500

TARIFUL PENTRU SERVICIILE AUXILIARE

• Abonament la o căsuță poștală nominală pentru persoane fizice, lunar	15000
• Abonament la o căsuță poștală nominală, pentru persoane juridice, lunar	30.000
• Abonament la o căsuță poștală nenominală, pentru persoane fizice și juridice, lunar	44000
• Garanție pentru o căsuță poștală	44000
• Avizare la destinație a obiectelor de mesagerie	1100
• Pentru păstrarea în unitățile poștale (magazinaj) de fiecare zi ce depășește 2 zile libere lucrătoare de la avizare	1000
• Distribuirea la domiciliu (sediu) a abonamentelor de presă, de fiecare exemplar	200

SERVICIUL DE POȘTĂ RAPIDĂ PRIORIPOST

• De fiecare trimitere:	
- până la 100 g	11000
- între 101-500 g	26400
- între 501 - 1000 g	44000
- între 1001 - 2000 g	65000
- peste 2001 g de fiecare 1000 sau fracțiune de 1000 g	17000
• Asigurarea valorii (valoare declarată), de fiecare 100 lei sau fracțiune de 100 lei	1,5%

B. SERVICII POȘTALE CONCURENȚIALE EXTERNE

INDICAȚII ȘI SERVICII SPECIALE	TARIF LEI
• Recomandat	24000
• Expres	13000
• Confirmare de primire	24000
• Pentru valoarea declarată, pentru fiecare 50.000 lei sau fracțiune de 50.000 lei	5000
• Par avion, până la 20 g	
Europa	2000
Restul lumii	7500
- între 20 - 50 g	
Europa	3000
Restul lumii	13000

COLETE EXTERNE

a) Tarif în funcție de greutate, țara de destinație și calea de îndrumare (terestră și aeriană)	
b) Tarif fix pentru prezentarea la vamă	10000
c) Tarif fix pentru expedierea cu valoare declarată	23000
d) Tarif pe valoarea declarată, pentru fiecare 50000 lei sau fracțiune de 50000 lei; valoarea maximă declarată este de 138.936.000 lei	5000
e) Tarif pentru indicații speciale:	
- Expres	13000
- confirmare poștală de primire AR	24000
- predarea coletului personal destinatarului - în mână proprie	4000
f) Tarif pentru „fragil" sau „voluminos" - cu 50% peste tariful pe trepte de greutate și se tarifează separat	

La Căminul din Sântana

GRIJĂ „NEMȚEASCĂ“ PENTRU BĂTRÂNI

Îi întâlnim zilnic. Pe stradă, în tramvai sau pe o băncuță în parc. Singuri, căutându-și sprijinul în baston sau la braț cu jumătatea. Cu părul nins, cu gesturi nesigure, șovăitori uneori, sau prea cicălitori altădată, ei, bătrânii, își urmează, în anonimat, viața spre apus.

Unii trăiesc prin copii și nepoți. Alții își împart bătrânețea cu partenerul de viață. Există și categoria celor care au îmbătrânit singuri. Atunci când puterile scad, când neputința învinge voința, ei își strigă singurătatea. Unul dintre locurile unde vocea li se poate face auzită este Căminul de bătrâni.

La Sântana, localitate unde cândva populația de etnie germană a fost majoritară, funcționează, din 1992, Căminul de bătrâni germani. Înființat în 1992, la inițiativa Organizației Șvabilor Bănățeni din Germania și a Forumului Democrat German, căminul, cu o capacitate de 40 de locuri, este tutelat de Uniunea Adam Müller Guttenbrunn din Timișoara, for care deține încă două instituții similare de 80 de locuri - la Timișoara, respectiv de 17 locuri - la Bacova.

Maria Bauer

Din totalul populației din Comuna Sântana, (14.000) au mai rămas 500 de etnici germani, cu preponderență persoane în vârstă. Dintre aceștia au fost constrânse să se mute la cămin doar zece persoane. Ceilalți 30 de asistați provin din țară: Brașov, Orșova, Târgu Mureș etc.

40 în viață, 40 în pământ

Ani Macarie este conducătorul căminului. Căsătorită cu un român, a rămas în țară datorită celor doi părinți bolnavi față de care se simțea responsabilă și pe care i-a îngrijit. De aproape zece ani și-a pus fiecare zi în slujba unei îngrijiri exemplare a bătrânilor din cămin. Din 1992 și până acum, 40 de bătrâni internați au închis ochii în Căminul din Sântana. Sunt foarte scute perioadele în care instituția nu funcționează la capacitate. Din cei 40 de asistați, câți sunt la ora actuală, zece repezintă cazuri problemă.

Familia celor singuri

Ceilalți 30 de bătrâni sunt ca într-o familie. Trăiesc într-o ordine și o disciplină tipic germană. Neimpuse prin cuvinte, ci prin natura firii umane. Cei în putere ajută la munci ușoare din gospodăria proprie: udă florile, practică mici lucrări de grădinărit. Odată ce ai pășit pe poarta Centrului, parcă intri într-o altă lume, întâlnită în imagini în orice revistă de peisagistică: alei betonate tivite cu iarbă, cu borduri de flori, arbuști și nelipsitele băncuțe unde bătrânii își odihnesc trupurile obosite. În curtea și în clădirea Căminului miroase a proaspăt. E curățenie și ordine desăvârșită. 16 angajați (șase îngrijitoare, trei bucătărese, un îngrijitor de noapte și două asistente medicale) deservesc căminul și asistații.

Finanțarea

Conducătorul instituției, Ani Macarie, spune că nu întâmpină probleme organizatorice. Lunar, pentru un internat se cheltuiesc între cinci și șase milioane (cu hrana, încălzirea, energia electrică, salariile angajaților). Finanțarea e asigurată din donații de la statul german, subvenții de la statul român (450.000 lei lunar/asistat) și din pensiile bătrânilor - 80% din pensia lunară - în cazul celor care beneficiază de pensie - este reținută de cămin.

Îniante cu șase luni de a se interna la cămin, bătrânii nu au dreptul de înstrăinare a propriilor bunuri (mobile și /sau imobile). Vin în cămin cu toată averea care atâta timp cât sunt în viață le aparține iar după moarte rămâne în proprietatea căminului.

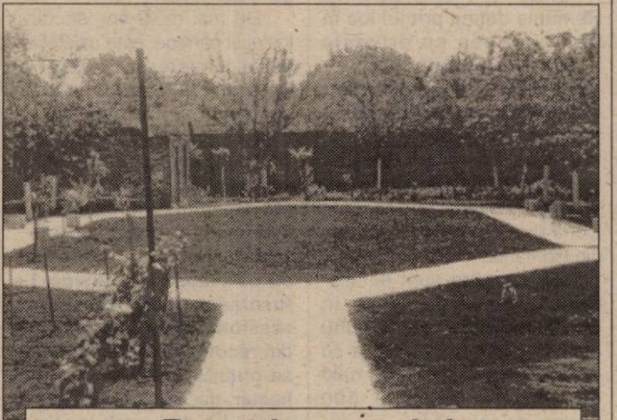
Parcul centrului

Programul zilnic

Cărți, ziare, reviste, un club cu televizor, o curte, o capelă la etajul clădirii - loc de refugiu în meditare și contemplare - alcătuiesc universul etnicilor germani din cămin. Joia este zi de club, vinerea se gătește de post și în fiecare ultimă joi a lunii în cămin se serbează ziua tuturor asistaților născuți în luna respectivă, cu mâncare bună, prăjitură, cafea, lichior și nelipsitele buchete de flori.

Dor de... Dunăre

Am fost primiți în camera de protocol a căminului. O mobilă cu furnir, lăcuită, care nu-și trăda vârsta decât prin design. Câteva bibelouri, lucruri de mână și cărți. Aflăm că toate aparțin **Elisabetei Lorinț**, venită la Sântana de anul trecut, din 19 septembrie, tocmai de la Orșova. A adus și mobila care, surprinzător, nu-i trezește nostalgia fostei locuințe. Are 70 de ani și a fost adusă la cămin de pensia mică, insuficientă pentru a se întreține. „Am fost nevoită să încep să vând lucruri din casă pentru a trăi. Asta m-a determinat să vin la cămin“.

S-a acomodat destul de repede cu viața în colectivitate și nu duce deloc dorul de casă. Îi este dor, dor de Dunăre, de munte și se acomodează mai greu cu relieful de câmpie „asemănător colii netede de hârtie“. N-a avut familie, n-a avut copii fiindcă s-a luptat din tinerețe cu bolile. Nu se simte deloc singură. „Citesc, cos, urmăresc televizorul și mă plimb foarte mult. Camerele căminului sunt de două tipuri: cu un pat - pentru cazurile care ridică probleme medicale majore și cu două paturi. Există, totuși o excepție.

Elisabeta Lorinț

Familia Bauer

Maria Bauer - 81 de ani, **Carol Bauer** - 79 ani, s-au căsătorit târziu: ea avea 38 de ani, el cu doi mai puțin. De ce? „A fost războiul. Era foarte greu. Nu erau bărbați.“ Diferența de vârstă nu i-a împiedicat să se înțeleagă foarte bine. „Omul care are răbdare și îl iubește pe partener îi iartă greșelile și neînțelegerile“ spune cât se poate de înțelept Maria Bauer.

Soții Bauer sunt arădeni, dar au trăit timp de 40 de ani la Brașov, într-o casă cu trei camere. Starea șubredă a sănătății i-a determinat să conștientizeze că nu se mai pot întreține singuri. Fără copii, doar cu nepoți în Germania, în august 1999 au lăsat Brașovul pentru Sântana. „A fost foarte greu la început“. Acum timpul trece repede între un lucru de mână, televizor, radio, rebus, lectură și biserică.

Maria și Carol, la bine și la greu de peste 40 de ani. Un model de înțelegere, de toleranță, de atașament și de respect...

Irma, decana de vârstă

Cel mai pitoresc personaj al căminului rămâne, fără îndoială, decana de vârstă, **Irma Zimmermann** care în luna noiembrie va păși în cel de-al 103-lea an de viață.

Irma Zimmermann

De loc din Sântana, a ajuns la cămin în 1993. Paradoxal, la vârsta ei, cu excepția auzului slăbit, nu are probleme deosebite de sănătate. E absolut lucidă și dornică să fie la curent cu evenimentele. Citește ziare nemțești dar și românești. De pildă, știe motivele pentru care cancelarul german Schröder va veni în România. Ascultă muzică și citește romane pe care apoi le povestește cu lux de amănunte. O bună parte din timp o dedică rugăciunii. Fostă croitoreasă, centenara Irma a dus o viață modestă, la fel ca și acum. N-a fost căsătorită și este singura în viață dintre cei 11 frați. Cunoștințele din Sântana și o familie din Arad îi deschid periodic ușa camerei și pe cea a ... sufletului. În Germania mai are patru nepoate după frați. Ca și ceilalți asistați din centru se ocupă de corespondență: primește scrisori și trimite răspunsuri. E singura posibilitate de comunicare constantă cu cei apropiați, din Germania, în condițiile în care sunt conștienți că „fiecare zi este un dar de la Dumnezeu“.

BURSIERI ÎN AMERICA

La interval de un an de la venirea primilor doi frați **Codoban** la Asociația SOS Copiii Sântana au ajuns alți doi. „Toți patru, copii foarte buni“ - îi caracterizează directorul asociației, prof. **Viorel Enache**.

Frații Codoban s-au „rupt“, în urmă cu cinci ani dintr-o familie numeroasă, cu zece copii, din Zădăreni. La Sântana n-au fost despărțiți, ci au locuit sub același acoperiș - în Casa de tip familial SOS 4. Lipsa părinților naturali, trauma despărțirii de casa părintească, bună-rea cum a fost, nu i-a influențat negativ. Din contră. Dând dovadă de un extraordinar simț al răspunderii, au intrat în competiția pentru reușită. Emil Codoban, la vârsta de 11 ani, a demonstrat că poate, că vrea, că știe să lupte pentru propria cauză. Talentat la muzică și dotat intelectual, a obținut, prin fundația americană ADOBE o bursă de studii în America și, de anul trecut, este premiantul clasei într-un colegiu american.

Odată cu Emil a plecat în America, cu bursă obținută prin aceeași fundație, un alt copil de la o casă din Sântana: **Virgil Sabou**, de 15 ani. De loc din Peregu Mic, Virgil a ajuns la Sântana împreună cu frații lui mai mari Marius - 17 ani, Ioana-18 ani și Ciprian - 19 ani, din cauza condițiilor familiale improprii: mama despărțită de tată, lipsa unei locuințe, a unui loc de muncă și implicit a banilor.

Spre deosebire de Emil, Virgil nu studiază la un colegiu de performanță școlară, ci la unul de sport. Cât era la Sântana, a obținut locul al III-lea pe județ la concursul de lupte libere iar la Vermont (America) este un jucător foarte apreciat la fotbal american.

Majoritatea copiilor și tinerilor din casele de tip familial înfruntă greul de mici copii. Greul înseamnă luptă. Lupta înseamnă perseverența. Iar perseverența, ambiție.

Ambițioșii Emil și Virgil n-au uitat locurile de unde au plecat. Sântana a rămas, încă, pentru ei casa, frații, profesorii, prietenii. Drept dovadă că gândurile lor se îndreaptă spre cei rămași la Sântana sunt telefoanele, e-mailurile și scrisorile. De câte ori au posibilitatea, nu uită să amintească una dintre cele mai mari dorințe a lor: aceea de a-și ajuta frații rămași în România.

Fundația ADOBE selectează elevi pentru bursă din casele de tip familial în urma unor tabere în SUA. Se ține seama de comportamentul social al elevului și bineînțeles de rezultatele școlare. Bursa se primește pe perioada studiilor și include cazare, masă, școlarizare și bani de buzunar. Tot în cadrul bursei există posibilitatea unei vizite în România o dată la doi ani. Aceeași fundație a lansat și un program de integrare a elevilor români în familii americane.

Viorel Enache, directorul Asociației SOS Copiii Sântana, preciza că la vară, pentru o perioadă de două luni, prin aceeași fundație, Sergiu Bechia și Gabriel Maxim, ambii în vârstă de zece ani, vor pleca în tabără, în America. Depinde doar de ei dacă vor ajunge să și studieze, în „țara tuturor posibilităților“.

STRĂINII, TOTUȘI, NE VOR...

De anul trecut, prin reorganizarea Autorității Naționale pentru Protecția Copilului, adopțiile internaționale sunt sistate. Se lucrează la o nouă metodologie de adopții, timp în care singurele adopții internaționale au fost cele ale căror dosare au fost întocmite anterior reorganizării.

Din 1990, la Asociația SOS Copiii Sântana s-au înregistrat 25 de adopții internaționale și doar patru naționale. Majoritatea părinților adoptivi sunt din Franța, Germania și Elveția. Părinții străini continuă să păstreze o corespondență cu centrul de unde au adoptat copilul - spune Violeta Bușta, responsabila caselor de tip familial din Sântana și trimit scrisori, fotografii, ani și ani de zile după adopție.

De ce românii nu adoptă copii?

O explicație rezidă în orientarea familiilor de români fără copii de a-și manifesta dragostea în familie, către copiii rudelor, dat fiind că la noi relațiile de familie sunt mult mai strânse decât în străinătate.

La adopție, străinii nu fac caz de criterii rasiale. Român sau rom, tot una. La Sântana ultima adopție internațională s-a consumat în urmă cu mai bine de o săptămână. Ana Maria Colompar, de patru ani, a plecat cu părinții ei de suflet în Franța.

Pagină realizată de
TEODORA MATICA
Foto: AL. MARIANUȚ

FIRMELE VOR FI ÎNFIINȚATE PRIN BIROU UNIC

● Numărul de avize va fi redus de la 99 la 5

Înființarea unei firme era o adevărată aventură. Zeci de avize, zeci de drumuri, zeci de uși deschise și câteva luni de așteptare. Iar în acest interval sunt consumate energie, timp și bani. Multe fără rost. Mediul de afaceri a dat de mult timp semnale că birocrația trebuie simplificată. Executivul a decis, prin Ordonanță de urgență, instituirea unei proceduri unice de înregistrare și autorizare a funcționării comercianților, în scopul simplificării formalităților administrative. „Înființarea unui ghișeu mic la nivelul Camerelor de Comerț și Industrie va permite simplificarea procedurilor de înregistrare a societăților comerciale", a precizat premierul Adrian Năstase.

Ordonanța prevede unificarea actualului cod de înmatriculare cu codul fiscal, iar Ministerul Finanțelor va atribui un cod unic de înregistrare care va fi utilizat de către persoana juridică pe durata funcționării.

De asemenea, taxa de publicare în Monitorul Oficial va fi redusă.

„Noi ne-am zbătut de mai mult timp să simplificăm aceste proceduri. De aceea, considerăm că suntem pregătiți să facem față actualelor cerințe", spune Monica Sabău, director la Oficiul Registrului Comerțului Arad.

Această ordonanță va fi aplicată probabil începând din luna iunie. Autorizarea unei firme va fi făcută în termen de 5 zile, iar avizul de funcționare se va elibera în 15 zile.

Pentru înființarea unei societăți comerciale vor fi necesare doar cinci avize. Toate acestea se vor obține la un singur birou.

De asemenea, actul constitutiv se va încheia în formă autentică doar dacă între mijloacele aduse ca aport se află un teren, sau când societatea se constituie prin subscripție publică. Intabularea bunurilor imobile va fi necesară doar când acestea sunt aduse ca aport în natură la capitalul social.

G. CONSTANTINESCU

Dacă ar fi sprijinită,

INDUSTRIA CÂNEPEI POATE „NAȘTE" 80.000 DE LOCURI DE MUNCĂ

Zilele trecute, la Arad, producătorii din industria inului și cânepei s-au întâlnit pentru a discuta problemele stringente din acest domeniu.

„Puțină lume știe că România deține primul loc în lume în ceea ce privește industrializarea cânepei. Chiar și în lipsa unui suport legislativ și economic adecvat este o performanță că am reușit să menținem această activitate", spune **Paul Vasile**, președintele Uniunii Centrale pentru In și Cânepă din România.

Câteva cifre sunt edificatoare: înainte de 1990, în România se cultivau 80.000 hectare cu in și tot atâtea cu cânepă. Acum mai există 1000 de hectare de in și 500 hectare de cânepă.

Doar tradiția și faptul că noi realizăm produse ce alții acum învață să le facă nu sunt suficiente. De aceea, înființarea UNIC - o asociație care să apere interesele acestei branșe a fost firească și deopotrivă necesară. **„Toate societățile din această ramură sunt decapitalizate. Iar fără bani este imposibil să te dezvolți. Cred că trebuie să învățăm nu numai să mâncăm sănătos, ci și să ne îmbrăcăm sănătos"**, a adăugat Paul Vasile.

De mai mulți ani, sectorul inului și cânepei este asistat de către Ministerul Federal al Colaborării Economice din Germania, prin societățile de consultanță I. B. D. și G. T. Z. De altfel, firma „Carin" Iratoșu s-a privatizat prin aport de capital german. **Liviu Popa Buta**, directorul societății „Carin", spune: **„Noi avem contracte cu cultivatorii de cânepă. Le furnizăm semințele, plata acestora făcându-se la urmă, din recolta obținută. În medie se obțin 5 tone de tulpini la hectar, dar se pot recolta și 8 tone. La noi, subvenția e zero, iar în Germania un hectar se subvenționează cu 1500 de mărci. Vrem să ne menținem nucleul de cultivatori cu care avem contracte și să-l extindem pe viitor."** G. T. Z. și I. D. B. au conceput un program pe 6 ani pentru revigorarea industriei inului și cânepei. Pentru aceasta ar fi necesare 156 de milioane de mărci, bani care se pot asigura de la Banca Mondială, fonduri comunitare, dar și prin contribuția Guvernului României. Asta ar însemna locuri de muncă pentru 80.000 de oameni, începând de la cultivare și până la industrializare. **„Vrem ca exporturile noastre să aibă încorporate în ele un grad cât mai mare de prelucrare"**, spune Liviu Popa Buta. Acum România exportă doar articole de îmbrăcăminte. Însă cânepa poate avea și destinații industriale. Recent, concernul BMW a comandat un studiu în România, pentru cercetarea unor calități ale cânepei, pentru a fi eventual folosită în industria auto. Cânepa se mai poate folosi și ca izolație termică la clădiri. În plus, este și un produs ecologic, aspect care nu este de neglijat.

Așadar, avem prilejul să dominăm industria fibrelor de cânepă, însă pentru aceasta ar trebui bani cât mai urgent. În fond, asta ar însemna 80.000 de locuri de muncă și nu numai atât...

G. CONSTANTINESCU

BANI ÎN PREMIERĂ PENTRU CLM, DE LA CJ

În acest an, din sumele alocate de Consiliul Județean pentru echilibrarea bugetelor locale, municipiul nu va primi nimic. Totuși, bugetului Aradului i se va repartiza de către CJ aproape 250 de miliarde de lei, cifră ce se compune din sume defalcate din unele venituri ale bugetului de stat și subvenții de la bugetul de stat.

„Pentru prima dată, vom da Consiliului Local al municipiului Arad bani din sume defalcate din impozitul pe venit pentru echilibrarea bugetului. Până acum, Aradul nu primea bani la acest capitol. E vorba de puțin peste 5 miliarde de lei", spune Gheorghe Falcă, vicepreședintele CJ Arad.

G. KNAP

Investiții în mediul rural

LA SECUSIGIU SE MACINĂ GRÂU DE TIMIȘ

La ieșirea din Secusigiu, de ani de zile o moară stătea să se părăginească. Clădirea a fost cumpărată de către un investitor arădean care a repus-o în funcție. Au fost aduse utilaje noi, spațiile au fost igienizate și regândite pentru un flux de fabricație modern. În prezent, aici lucrează 7 oameni din zona Secusigiu, 4 morari și 3 brutari. Moara are capacitatea de măcinat de 1500 kilograme de grâu pe oră, calitatea făcându-i și pe agricultorii din județul Timiș să vină aici pentru a „scoate făină bună".

Petru Sima lucrează de 20 de ani în industria morăritului, fiind cel mai experimentat angajat al morii din Secusigiu. „Zilnic scoatem 3 cuptoare de pâine, iar joi, când e zi de târg, facem și 4 cuptoare, deci cam 800 de pâini", spune Sima.

G. C.

Foto: ȘTEFAN MATYAȘ

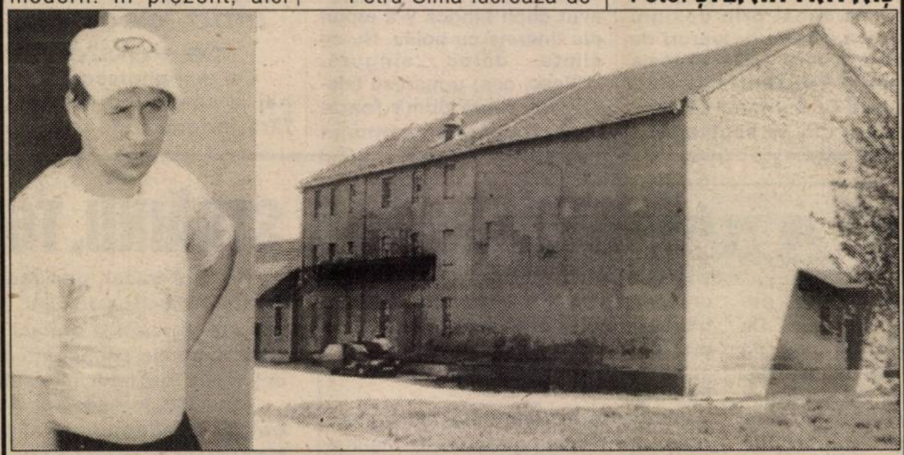

De ieri

O NOUĂ EMISIUNE DE CERTIFICATE DE TREZORERIE

Începând de ieri, arădenii pot cumpăra de la trezoreriile județului o nouă serie de certificate de trezorerie. Perioada în care Ministerul Finanțelor lansează această emisiune, a șasea din acest an, este 15 mai - 8 iunie.

Certificatele, cu valori de 1, 5, 10, 20, 50 și 100 de milioane de lei, au scadența la 90 de zile și dobânda de 40% pe an. Perioada în care pot fi răscumpărate actualele certificate este 13 august - 9 septembrie.

De la începutul acestui an, trezoreriile județului au încasat aproape 370 de miliarde de lei de la arădeni, ne informează Olimpia Lupei, șef serviciu în cadrul Direcției de Trezorerie Arad.

G. KNAP

BANCA TRANSILVANIA LANSEAZĂ DEPOZITUL VARA

Lansat în data de 19 martie, depozitul Primăvara, pus la dispoziția tuturor clienților Băncii Transilvania, s-a bucurat de un real succes. Atractivitatea acestei modalități de economisire - dată de o dobândă fermă, la un nivel care protejează de inflație - s-a concretizat în depozite constituite pe termen de 45 de zile, în sumă totală de peste 60 de miliarde de lei.

Depozitul Primăvara, pentru care se va putea opta până la data de 15 mai, va fi continuat, din 16 mai, de depozitul Vara - constituit pe termen de 45 de zile, cu o dobândă anuală de 38%.

Pe lângă aceste instrumente de economisire, clienții băncii mai pot alege certificatele de depozit nominative, în lei și valută; certificatele de depozit cu discount, la purtător; depozitele clasice - în lei și valută - cu prelungire automată și capitalizarea dobânzii. În toate cazurile se menține condiția de fermitate a dobânzii bonificate - acesta fiind un punct constant în politica Băncii Transilvania față de deponenți, încă de la începutul funcționării, în 1994.

Dobânzile bancare în vigoare la 15.05.2001

Denumirea băncii	Suma minimă (lei)		Dobânda (% pe an)														
			Persoane fizice							Persoane juridice							
	Persoane fizice	Persoane juridice	la vedere	Pe termen de (luni)						la vedere	Pe termen de (luni)						
				1	2	3	6	9	12		1	2	3	6	9	12
BCR	*	25.000.000	10	35	-	36	37	38	39	10	35	-	36	37	38	39
BRD	500.000	5.000.000	9	33	34	35	37	39	43	9	30	30,5	31	31,5	32	32,5
B. Transilvania	300.000	25.000.000	9	36	-	37	37	38	38	9	36	-	37	37	38	38
BancPost	500.000	500.000	9	33	-	34	34	35	35	9	31	-	32	33	-	-
B. Agricolă	100.000	2.000.000	9	35	-	36	37	37	37	9	35	-	36	37	37	37
C. C. Aurora	1.000.000	10.000.000	10	36	-	38	39	40	42	10	35	-	36	37	38	40
C. C. Phoenix	500.000	500.000	10	38	-	39	40	-	41	10	38	-	39	40	-	41

PANORAMIC ECONOMIC

CAMERA-ORDONANȚA-DEȘEURI

Achiziționarea de către agenții economici de la persoanele fizice a metalelor neferoase, a aliajelor acestora și a deșeurilor neferoase reciclabile, cu excepția metalelor prețioase și a acumulatorilor auto uzați, este interzisă pe o perioadă de doi ani, încălcarea acestui articol fiind sancționată cu amendă de la 200 de milioane lei la 400 de milioane de lei și anularea autorizației de colectare, au stabilit, luni, deputații, la dezbaterea Ordonanței de Urgență nr. 16/2001 privind gestionarea deșeurilor industriale reciclabile.

TELEFOANE MOBILE-PIAȚA NEAGRA

Bugetul statului este prejudiciat anual cu peste 13 milioane de dolari prin neachitarea taxelor aferente activității de comercializare a telefoanelor mobile, în condițiile extinderii pieței negre a terminalelor, a declarat, marți, în cadrul unei conferinței desfășurate la CERF 2001, Radu Cozma, director de vînzări al Nokia Mobile Phones Romania.

GRÂU-EXPORT

România ar putea exporta aproximativ cinci milioane de tone de grîu, din producția estimată pentru acest an, de șapte milioane de tone, a declarat, agenției MEDIAFAX, ministrul Agriculturii, Alimentației și Pădurilor, Ilie Sârbu

"Dacă timpul va fi favorabil, iar producția va fi așa cum am estimat, de șapte milioane de tone, ministerul Agriculturii va facilita exportul de grîu. O cantitate de două milioane de tone de grîu este suficientă pentru consumul intern", a precizat Sârbu.

INFLAȚIE-APRILIE

Rata inflației în luna aprilie a atins nivelul de 2,7%, în creștere cu aproape un procent față de luna anterioară, ca efect al majorării mai accentuate a prețurilor alimentelor și a produselor nealimentare.

Potrivit Institutului Național de Statistică și Studii Economice (INSSE), alimentele s-au scumpit luna trecută cu 3,3%, în timp ce prețurile mărfurilor nealimentare au urcat cu 2,4%. Cu o majorare de numai 1,5%, tarifele serviciilor s-au menținut aproape de nivelul lunii martie. Pe de altă parte, în primele patru luni ale anului, serviciile au fost mai scumpe cu 12,8%, iar alimentele cu 13,2%.

În grupa mărfurilor nealimentare, majorări semnificative ale prețurilor au fost înregistrate la încălțăminte, cu 3,4%, medicamente, cu 3%, precum și la energia electrică, cu 2,8%.

ALPHA BANK-REZULTATE

Alpha Bank Romania a înregistrat, în primul trimestru al acestui an, un profit net de 1,6 milioane de dolari, respectiv un profit brut de 3,9 milioane de dolari, valori superioare prevederilor pentru această perioadă, informează un comunicat al băncii remis agenției MEDIAFAX.Totalul activelor, la finalul lunii martie 2001, a atins 205 milioane de dolari, cu 9,7% mai mult decît la sfîrșitul anului trecut.

Crescut prin casele de copii

VASILE S-A „AȘEZAT" ÎNTR-O CĂSNICIE FERICITĂ

> *Toate familiile fericite se aseamănă între ele. Fiecare familie nefericită, însă, este nefericită în felul ei.*
> LEV TOLSTOI

Casa de copii

Nefericirea lui Vasile Budău a început prin nefericirea părinților săi. De la vârsta preșcolară ajunge într-o casă de copii, în Arad. În 1981, Casa de copii (băieți) din Arad se mută la Sântana și, vrând-nevrând elevul Budău își urmează casa, școala și colegii.

Fire docilă, Vasile păstrează legătura cu mama rămasă în Arad. Doar cu mama. Nu-și cunoaște tatăl natural, decât pe cel vitreg. În 1987 termină o școală profesională și are șansa să se angajeze ca maistru-instructor la catedră, exact la Școala din Sântana a cărui absolvent a fost. Ambițios, urmează cursurile unui liceu seral și, după schimbarea sistemului de îngrijire a copiilor, în case de tip familial, începe să urce pe scară profesională. Mai întâi ca supraveghetor de noapte, apoi instructor de educație și de opt ani, educator și părinte la Casa SOS 6 din Sântana.

Fără explicații

Subiectul legat de întrebările de ce am ajuns într-o casă de copii, de ce a trebuit să cresc departe de părinți, este unul tabu. „E greu să găsești un țap ispășitor. Consider că adevărul nu l-aș fi aflat niciodată". Pornind de la aceste convingeri a refuzat să accepte o explicație, un dialog ori de câte ori mama sa încerca să abordeze subiectul sensibil al abandonului.

Înțelegerea, mai presus de judecată

În pofida unei copilării și a unei adolescențe petrecute într-o singurătate colectivă - între fostele Case de copii și cele actuale, de tip familial diferențele sunt ca de la cer la pământ - Vasile Budău nu învinovățește că a fost frustrat de căldura părintească, de bucuriile copilăriei, de universul adolescentin. Deosebit de conciliant, împăcat cu sine, consideră că nu are dreptul să-și condamne mama pentru că locul lui n-a fost acasă, ci într-o casă de copii. „N-am dreptul s-o judec, ci doar s-o înțeleg". Ca educator și părinte într-o casă în care trăiesc zece copii cu vârste cuprinse între 2,5 și 16 ani, „scopul meu e să-i educ să nu-și urască părinții, ci să caut ca prin dragoste și afecțiune să repar greșeala lor."

Căsnicie reușită

Anul trecut, în toamnă, și-a unit destinul cu Elena, o tânără de 18 ani din Mișca. Vasile, acum de 32 de ani, trăiește satisfacția unei căsnicii reușite.

Contează cine ești

Nici Elena, nici părinții ei nu l-au privit cu suspiciune când au aflat că a crescut într-o casă de copii. „Nu contează de unde provii. Contează cine ești și ce vrei să faci."

Pentru familia Budău n-au existat grijile pe care le întâmpină majoritatea tinerilor care hotărăsc să facă pasul căsătoriei: unde vom locui?, vom avea un loc de muncă? ce punem pe masă?

Vasile avea o situație. Este proprietarul unei locuințe în Sântana, are, așa cum am amintit, un serviciu care îi asigură traiul zilnic. Oriunde este loc de mai bine și Vasile este conștient că „oricât are, omul dorește mai mult". Viața l-a făcut realist. „E foarte important să știi să-ți depășești problemele. Caut să le transmit și copiilor din realismul meu."

Dragoste de tată

De la o vreme, Vasile Budău trăiește momente de vis. Simte cea mai mare bucurie a vieții, unică și incomparabilă, irepetabilă: nașterea primului copil, Claudiu Viorel. Dragostea tatălui este incomensurabilă. Cu siguranță că afecțiunea de care a fost privat, el o va revărsa asupra propriului copil. Ca orice părinte, dorește tot binele pentru fiul său și este pregătit să facă față obligațiilor de tată. Știe că nevoile familiei vor crește și tocmai din acest motiv face un ban în plus și dintr-un „job" suplimentar. „Problema e să știi să te gospodărești, să-ți poți întreține familia".

❖ ❖ ❖

Vasile Budău, copil abandonat în urmă cu ani de zile, a ajuns pe picioarele lui. Este coordonatorul Atelierului de traforaj - pirogravură - jucării la Asociația SOS Copiii Sântana. Este și părintele a zece copii uitați de cei ce le-au dat viață. Alături de Elena, încearcă să facă față tuturor obligațiilor ce le revin față de cei mici.

T. MATICA
Foto: AL. MARIANUȚ

Moderator de succes la Prima TV

BĂNĂȚEANUL VIRGIL IANȚU NU ESTE TENTAT SĂ DEVINĂ MILIARDAR

Îl urmărim pe micile ecrane la începutul și la sfârșitul săptămânii, din dorința de a ne verifica cunoștințele de cultură generală și de a aprecia dacă am fi îndreptățiți să ocupăm scaunul miliardarilor. Îl vedem sugerându-le concurenților să apeleze la o variantă ajutătoare sau să nu se pripească atunci când e momentul să dea un răspuns. Întotdeauna împărtășește bucuria celui care câștigă o sumă însemnată de bani. E Virgil Ianțu, omul care pune întrebări de miliarde la emisiunea postului TV Prima, „Vrei să fii miliardar".

– Domnule Virgil Ianțu, v-ați aflat la Arad și ați cântat cu formația lui Ștefan Bănică jr., The Fifties. Ce amintiri păstrați municipiului nostru?

– Eu sunt bănățean din Timișoara și m-am bucurat să mă aflu aproape de locul natal. Mama mea e din județul Arad, de lângă Vinga. Aradul e un oraș plăcut, e altceva decât Bucureștiul.

– Ați cântat ani de zile în corul „Madrigal". Cât de importantă mai este muzica pentru dvs.?

– Nu mă voi desprinde niciodată de cariera muzicală. Activez în continuare într-un grup coral „Da Capo", un grup format din 17 tineri, unii chiar foști colegi la „Madrigal".

– Cum v-ați acomodat în televiziune?

– A fost o provocare, ceva destul de nou pentru mine. Noua postură e, într-adevăr, una inedită, dar îmi face plăcere și mă simt bine.

– Cum e să puneți întrebări de miliarde și să stați față în față cu atâția oameni?

– Plăcut. Cunoști oamenii, cunoști reacțiile lor. Începi să-i percepi mai bine. Mă bucur să le induc o stare de bine, de relaxare.

– Cum se face că prezentați și emisiunea „Copiii spun lucruri trăznite"?

– Mi s-a propus să fac eu emisiunea. Inițial am stat pe gânduri. Am fost ales și îmi dau seama că a fost un lucru bun pentru mine. Mă simt foarte bine în prezența copiilor, cu toate că e destul de dificil să lucrezi cu ei.

– Care e reactia oamenilor când vă întâlnesc?

– Ceea ce mă bucură e că nu mă privesc ca pe un infatuat, ci ca pe o persoană cunoscută. Sunt anumite persoane foarte cunoscute dar nu neapărat plăcute. Nu știu de ce am „priză" foarte mare la copii. Înainte de apariția emisiunii pentru ei, foarte mulți copii se uitau la „Vrei să fii miliardar", chiar dacă nu înțelegeau mai nimic.

– Nu vă tentează să concurați pe scaunul miliardarilor, să faceți, la o emisiune, un schimb de roluri?

– Nu. Deocamdată încerc să-mi fac treaba cât mai bine pe scaunul pe care sunt.

– Dar n-ați vrea să fiți miliardar?

– Sincer, nu. Vreau să fiu sănătos.

– Ce înseamnă banii pentru dumneavoastră?

– Sunt foarte mulțumit să am bani cât să pot trăi decent, în condiții normale.

– Cum îi percepeți pe cei care la emisiunea dvs. ajung să câștige sume mari de bani?

– Mă emoționez când văd că oameni simpli, cu cultură impresionantă, riscă în anumite momente și au voință de a câștiga. Din păcate, mulți vin la emisiune cu gândul ca din banii câștigați să-și plătească întreținerea, datoriile. Asta se simte. Eu încerc să-i scap de stres, să-i determin să nu se retragă la sume mici. Uneori sunt mai emoționat decât ei.

– Ce pasiuni aveți?

– Îmi place foarte mult să călătoresc. Am și avut ocazia!

– Nu v-a tentat ideea să vă stabiliți în străinătate?

– Nu. De România mă leagă profesia și prietenii. Îmi place să trăiesc în preajma lor și a familiei și nu cred că m-aș simți bine departe de ei. Sunt mai sentimental.

– Cum v-ați acomodat în regat, bănățean fiind?

– Am ajuns în București în 1990. Ușor-ușor a trebuit să mă acomodez. La început mi-a fost greu. Acolo oamenii trăiesc într-un alt ritm.

– La Timișoara veniți des?

– Aș vrea să vin cât mai des, dar timpul nu îmi prea permite. Ajung de trei-patru ori pe an.

– Aveți o prietenă?

– Nu răspund la o asemenea întrebare. Pot să spun că sunt un om normal.

TEODORA MATICA
Foto: ȘTEFAN MATYAȘ

Ce nu face iubirea?

A ACCEPTAT SĂ SE RECĂSĂTOREASCĂ CU ACELAȘI BĂRBAT, DUPĂ CE EL A AVUT COPIL CU ALTĂ

Sentimentul iubirii se traduce, de cele mai multe ori, printr-o căsătorie. La sat și nu numai, căsătoriile au avut și vor avea la bază și criterii de ordin material - să aibă avere și moral - așchia nu sare departe de trunchi. Frumusețea trece, tinerețea asijderea. Starea materială în schimb, bine chivernisită asigură prosperitate, iar calitățile morale conturează cea mai fidelă imagine a propriei persoane în ochii celuilalt. De multe ori această imagine nu este cea scontată. Dar privită prin prisma iubirii, ea capătă dimensiunile pe care ne-am fi dorit să le întâlnim la celălalt. Iubirea orbește. Iubirea este îndelung răbdătoare. Iubirea iartă și tot iubirea împacă.

Maria și Teodor. Adolescenți, dacă nu chiar copii. Ea - 15 ani, el 18 ani. Glasul iubirii pentru celălalt le-a înflăcărat sufletul. Glasul iubirii a fost mai presus de voința părinților lui, care cârcoteau ba că ea nu are suficientă avere, ba că ar fi mai nimerită o fată bogată, ba că se împotrivesc căsătoriei. Zadarnice sugestii, zadarnice dorințe.

În 7 februarie 1957, Maria și... devin oficial din doi copii soț și soție. Iubire mare. Câteva luni tânăra familie a locuit la casa fetei iar apoi s-au mutat în casa părinților lui.

Maria n-a știut peste ce un om „iubăreț" a dat. Până când excesul de iubire al soțului a depășit planul conjugal. Poștaș de meserie, a împărțit pe lângă ziare, scrisori și vorbe de iubire pe la multe porți. Se spune că la Hontișor poarta unei moațe necăsătorite îl atrăgea ca un magnet. După un timp, zarvă mare în zonă: moața a născut. Comentarii de rigoare: e copilul poștașului. Geloasă foc, Maria își părăsește bărbatul. „Niciodată n-a recunoscut că e copilul lui", spune Maria Brăneț, acum de 61 de ani. 1960. Divorț în toată regula, vâlvă în tot satul.

„Ne-a fost drag unul de celălalt". La rugămințile și insistențele lui Teodor acceptă să-și reia rolul de soție. Pe 2 mai 1968 are loc a doua căsătorie. Timp de o lună evenimentul a constituit subiectul principal al discuțiilor din satul Iacobini.

„Patima femeilor și patima băuturii" au dat tonul unui al doilea mariaj identic primului. Maria n-a putut fi mamă. A încercat tratamente la Timișoara, dar fără rezultat. Nici n-a primit reproșuri în această privință. „Am suportat traiul greu. Ce nu face iubirea?" spune Maria, rămasă văduvă de cinci ani.

„Înainte cu doi ani de a muri, Teodor s-a îmbolnăvit. Era tot cu părere de rău și necăjit pentru atitudinea lui de soț". Poate și această căință a șters din chinurile îndurate de soție de-a lungul anilor. Singură nu-i este tocmai ușor. Încă în putere, muncește pământul, și când nu reușește să cuprindă tot lucrul o ajută și nepoții. A afectat-o moartea lui... mai ales că ultimii cinci ani de viață „a fost om de casă". „E greu să rămâi singură" conchide Maria, care nu exclude posibilitatea ca moartea soțului său să fie urmarea vreunui „blestem muieresc".

T. M.

NUMĂRUL FEMEILOR CĂSĂTORITE ESTE ÎN SCĂDERE

Numărul femeilor căsătorite a scăzut la 58,51 la sută în 1999, față de 62,8 la sută în 1993, crescînd implicit numărul celor divorțate sau necăsătorite, se arată în raportul "Fertilitate și antecedente de sarcină" al studiului "Sănătatea Reproducerii 1999", lansat de mai multe organizații internaționale și autorități sanitare bucureștene.

Rata totală de fertilitate în 1999 a fost de 1,3 născuți vii la o femeie, comparativ cu 1,6 în 1993.

Cea mai înaltă rată a fertilității la femeile căsătorite s-a înregistrat la adolescente (15-19 ani), urmate de femeile din grupele 20-24 de ani și 25-29 de ani.

Rata totală a avortului provocat a rămas destul de ridicată - 2,2 avorturi la o femeie în 1999, comparativ cu 3,4 în 1993, în pofida faptului că de un deceniu există numeroase metode contraceptive. Rata avortului provocat la femeile căsătorite a fost de 3,1 în 1999, comparativ cu 4,6 în 1993.

Potrivit aceluiași studiu, femeile au preferat avortul în locul sarcinii, astfel că rata avortului provocat este mai mare decît cea de fertilitate. La femeile căsătorite, rata cea mai înaltă a avortului s-a înregistrat la grupa de vîrstă 20-24 de ani, urmată de rata grupelor 15-19 ani și 25-29 de ani.

Dacă numărul femeilor care nu își mai doresc copii a crescut, bărbații, în schimb, își doresc urmași în proporție mai mare decît în anii precedenți.

O situație alarmantă este semnalată în același raport în legătură cu frecvența mare a nou-născuților morți, înregistrată în special la femeile cu travaliu prelungit (31 la sută), în mediul rural (13 la sută), în Moldova (17 la sută) și la femeile de peste 35 de ani (15 la sută).

SCRISORI DE LA CITITORI

CENTRUL CIVIC LA SÂNICOLAUL-MIC - DOAR O GOGOAȘĂ ELECTORALĂ?

În aceste zile se împlinește un an de când candidații la funcția de primar și consilieri locali au venit în valuri în cartier, răspunzând la modestele cerințe ale cetățenilor având care mai de care soluții și promisiuni de rezolvare. Dialogurile purtate cu cetățenii, în repetate rânduri în fața bisericii sau a școlii, de către candidații la funcția de primar păreau a fi serioase, numai că după trecerea unui an de zile, simțim nevoia să le reamintim acelora care sunt în funcții după alegerile din 2000, că în cartier nu se simte nici o îmbunătățire, multiplele probleme de natură socială rămânând tot nerezolvate. În tot acest timp nimeni nu s-a mai abătut prin cartier pentru a sta de vorbă cu cetățenii, măcar pentru a le spune că au vrut, dar nu au putut să rezolve măcar în parte ceea ce au promis.

Vom încerca în cele din urmă să reamintim promisiunile făcute de unul dintre cei mai insistenți candidați la funcția de primar, ing. Emanoil Voicu, care împreună cu staful său electoral a venit de mai multe ori în cartier, a fost pe mai multe străzi, a văzut ruinele fostei primării, starea jalnică în care a ajuns terenul de sport din lipsa unui stăpân și mai ales datorită faptului că întregul sistem vechi de scurgere a apelor din ploi este blocat. A stat de vorbă cu mulți cetățeni, a participat la slujbă la biserică, se părea cel mai bine informat în problemele cartierului.

Iată ce promitea cu fermitate cel ce dorea să ocupe fotoliul de primar al Aradului; realizarea unui centru civic în cartier, reducerea taxelor și impozitelor, extinderea iluminatului public pe toate străzile. A dovedit că într-un cartier ca Sânicolaul-Mic, rezolvarea acestor probleme de fapt nu este o problemă.

Toate aceste promisiuni a ținut să fie făcute publice în ziarul „Adevărul“ din 19-V-2000 iar în același ziar din 1-VI-2000 asigura că va fi un primar al tuturor cartierelor și că va sprijini cetățenii îndeosebi pe cei cu venituri mici, pensionari, șomeri. Era tocmai ce le lipsea celor de peste 1500 de cetățeni din cartier, aflați în situații grele, iar reducerea unor taxe și impozite le era de mare ajutor. Din cei 4100 de cetățeni, 3030 aveau drept de vot, dar cu regret trebuie să arătăm că la alegerile locale doar un procent foarte mic au mers la vot, poate și aceasta exprimă ceva - prin faptul că timp de patru ani cei ce urmau să depună mandatul pe lângă că nu au făcut aproape nimic nici nu au mai dat prin cartier. Dar să vedem ce s-a întâmplat la un an de când noii aleși sunt în funcții; centrul civic despre care se vorbea consta doar în repararea și punerea în funcțiune a clădirii fostei primării din centrul cartierului- dar aceasta este în continuare o ruină. În această clădire cetățenii să regăsească măcar ce a fost odată: oficiul poștal, un cabinet sanitar-veterinar și atât de necesarul post de poliție.

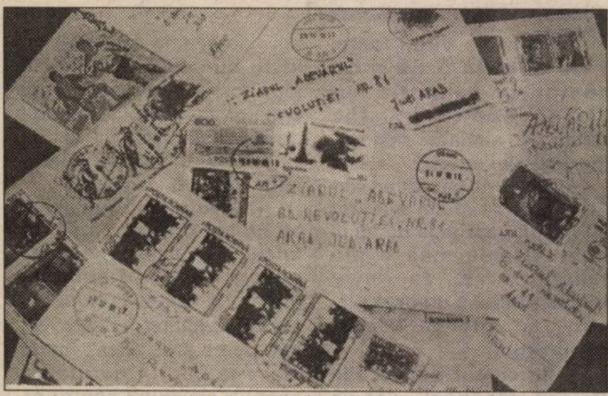

Din toate aceste promisiuni cetățenii nu știu ce s-a rezolvat pentru că de atunci nu a mai stat de vorbă nimeni cu ei, dară să se fi întreprins ceva concret. Fosta primărie, casa satului, în prezent este rușinea cartierului.

În ceea ce privește celelalte promisiuni nici nu mai avem cuvinte, impozitele și taxele aproape că sau dublat, povara acestora o simțim din ce în ce mai greu, iluminatul public s-a modernizat doar pe câteva străzi, despre postul de poliție nu mai vorbește nimeni deși ar fi de mare necesitate în cartier. Văzând că din tot ce s-a promis în urmă cu un an nu se întreprinde nimic concret am încercat o întâlnire cu viceprimarul Voicu. Trei cetățeni au solicitat o audiență nu tocmai planificată, am reușit să-l abordăm în holul cabinetului său cu rugămintea că cel care a promis atâtea lucruri să vină în cartier unde urma să i se facă câteva propuneri concrete și în sprijinul primăriei cu privire mai ales la demolarea fostei primării. După insistențe a promis că va veni duminică la biserică, dar nu a venit, cu toate că de atunci au trecut mai multe duminici, va trece și un an de la alegeri, poate și mai mult, iar după cât se vede problemele cetățenilor - care nu sunt puține - tot nerezolvate vor rămâne. În cartier avem și câțiva buni întreprinzători care an de an dau impozite la primărie de mai multe zeci de milioane de lei, aceștia ar fi dorit ca o parte din banii cetățenilor să se întoarcă în cartier unde de mai mulți ani nu s-a mai turnat un metru de trotuar, podețele din beton sunt degradate, la cea mai mică ploaie e pericol de inundații, pentru că în cartier nu avem stăpân, aici face cine ce vrea, unii sapă șanțul - așa cum trebuie în fața casei lor - alții îl astupă fără teamă de consecințe pentru că aici nimeni nu mai aplică legea. Nu prea știm unde merg banii noștri ai acelor 1170 de familii din cartier, a căror bani, de multă vreme, nici în mică măsură nu se mai întorc în cartier pentru necesitățile edilitar gospodărești.

Îl asigurăm pe dl. Voicu că cetățenii din cartier au prea puțină vină că nu a ajuns „Popă“ așa cum a dorit, adică primar, dar totuși este „Cantor“ adică ocupă fotoliul de viceprimar și are în principal chiar aceste atribuții.

Este nedrept ca promisiunile făcute cu atâta fermitate să fie ignorate.

LIVIU MILITAR,
BÂC AUGUSTIN,
VASILE MOTOCEA,
pensionari

Tiraj mediu zilnic vândut: 34.958
ADEVĂRUL
rds
ARHIVA
Cotidian Independent Arad
REDACTIA

SITE-UL DE PE INTERNET AL „ADEVĂRULUI“ - APRECIAT DE CITITORI

Din Italia, am primit prin e-mail următorul mesaj

FELICITĂRI PENTRU NOUA ÎNFĂȚIȘARE A ZIARULUI NOSTRU, AL ARĂDENILOR DE PRETUTINDENI

Mă numesc GABRIEL PECA, și ca mulți alții care sunt departe de țară, ne bucurăm mult să aflăm noutăți, că ceva s-a schimbat, că e mai bine, sau să aflăm despre situația din țară, bună sau rea, și asta doar datorită redactorilor minunați ai ziarului nostru, Adevărul de Arad. Vă mulțumim!

Succes în continuare

N.R. Cuvintele frumoase la adresa ziarului nu pot decât să ne bucure. De altfel, în ultimele zile am primit numeroase alte mesaje electronice conținând aprecieri față de noul aspect grafic al paginii de web „Adevărul” de pe Internet.

Încercând să fructificăm oportunitățile tehnologiei mo-derne în domeniul informației, de peste un an „Adevărul” editează zilnic și o variantă electronică a ziarului care poate fi citit astfel și de cititorii din țară și mai ales de arădenii răspândiți pe toate meridianele globului. Doar în acest an site-ul

http://adevarul. arad.ro

a fost accesat de peste 40.000 de cititori, marea majoritate aflați în țări din Europa Occidentală, care au aflat ce se mai întâmplă pe acasă și mulți cititori stabiliți în SUA, Canada și chiar Australia.

CONSILIUL DE ADMINISTRAȚIE AL BĂNCII COMERCIALE WEST BANK S.A.

CONVOACĂ

ADUNAREA GENERALĂ EXTRAORDINARĂ A ACȚIONARILOR

în data de 31.05.2001, orele 16,00, la sediul societății din Arad, B-dul Revoluției nr. 88.

În cazul în care la prima convocare adunarea generală nu este legal întrunită, a doua convocare va avea loc la data de 01.06.2001, orele 16,00, pentru a decide asupra următoarei:

ORDINE DE ZI:

1. Abrogarea alin. 10 al art. 12 din actul constitutiv al societății având următorul conținut:

Dreptul la proprietate asupra acțiunilor nominative se transmite prin declarație făcută în registrul acționarilor emitentului, subscrisă de cedent și de cesionar sau de mandatarii lor prin mențiunea făcută pe acțiune.

Intenția de transmitere între „persoane în viață” a dreptului de proprietate asupra acțiunilor nominative este adusă la cunoștință, în scris, deținătorilor de acțiuni cu 30 de zile calendaristice înainte de data transmiterii efective. În acest interval de timp deținătorii de acțiuni au dreptul de preemțiune la subscrierea de acțiuni propuse spre transmitere, într-o proporție identică cu deținerile lor de acțiuni. Acțiunile rămase după exercitarea dreptului de preemțiune amintit mai sus, pot fi subscrise de orice altă persoană fizică sau jurdică din țară și/sau străinătate, așa cum va hotărî Consiliul de Administrație.

Acțiunile pot fi înstrăinate prin libera voință a deținătorului după expirarea termenului de preemțiune. Cheltuielile ocazionate de cesiune se suportă de dobânditor.

Declarația de cesionare a acțiunilor trebuie să cuprindă numele și prenumele cedentului, data și locul nașterii precum și domiciliul său, la fel și numele și prenumele cesionarului, data și locul nașterii precum și domiciliul acestuia.

Prețul cesiunii va fi convenit între părți.

În cazul acțiunilor subscrise și pentru care nu s-au făcut vărsămintele cuvenite, subscriitorii sunt răspunzători solidar la plata integrală a acțiunilor în timp de 3 ani, socotit de la data de când s-a făcut mențiunea de transmitere în registrul acționarilor.

În situația în care cesionarul este pe cale să dobândească cel puțin 5% din totalul capitalului social, acesta va trebui să obțină aprobarea prealabilă a Băncii Naționale a României.

De la data semnării prezentului act constitutiv nici un acționar nu poate dobândi sau achiziționa o participație mai mare de 5% din capitalul social al băncii. Aceeași prevedere se aplică și pentru soții, rudele sau afinii acționarilor până la al IV-lea grad inclusiv și pentru soții administratorilor. De la această prevedere, fac excepție societățile financiar - bancare care pot dobândi sau achiziționa o participație de maxim 20% din capitalul social al băncii.

Ca atare art. 12 din actul constitutiv va avea următorul conținut: „Dreptul la proprietate asupra acțiunilor nominative se transmite prin declarație făcută în registrul acționarilor emitentului, subscrisă de cedent și de cesionar sau de mandatarii lor prin mențiunea făcută pe mențiune.

Intenția de transmitere între „persoane în viață” a dreptului de proprietate asupra acțiunilor nominative este adusă la cunoștință, în scris, deținătorilor de acțiuni, cu 30 de zile calendaristice înainte de data transmiterii efective. În acest interval de timp deținătorii de acțiuni au dreptul de preemțiune la subscrierea de acțiuni propuse spre transmitere, într-o proporție identică cu deținerile lor de acțiuni. Acțiunile rămase după exercitarea dreptului de preemțiune amintit mai sus, pot fi subscrise de orice altă persoană fizică sau juridică din țară și/sau străinătate, așa cum va hotărî Consiliul de Administrație.

Acțiunile pot fi înstrăinate prin libera voință a deținătorului după expirarea termenului de preemțiune. Cheltuielile ocazionate de cesiune se suportă de dobânditor.

Declarația de cesionare a acțiunilor trebuie să cuprindă numele și prenumele cedentului, data și locul nașterii precum și domiciliul său, la fel și numele și prenumele cesionarului, data și locul nașterii precum și domiciliul acestuia.

Prețul cesiunii va fi convenit între părți.

În cazul acțiunilor subscrise și pentru care nu s-au făcut vărsămintele cuvenite, subscriitorii sunt răspunzători solidar la plata integrală a acțiunilor în timp de 3 ani, socotit de la data de când s-a făcut mențiune de transmitere în registrul acționarilor.

În situația în care cesionarul este pe cale să dobândească cel puțin 5% din totalul capitalului social, acesta va trebui să obțină aprobarea prealabilă a Băncii Naționale a României.”

2. Diverse

Acționarii lipsă pot fi reprezentați de alți acționari cu procură specială, care se va depune cu cel puțin 2 zile înainte de data adunării.

PREȘEDINTELE
CONSILIULUI DE ADMINISTRAȚIE,
CORNEL PIRTEA
(2059284)

Avancronica etapei

NE LUÃM PUNCTELE ÎNAPOI?

Cândva echipa fanion a Aradului, F. C. UTA a ajuns într-o situație jenantă. Cu -6 „la adevăr", „alb-roșii" s-au afundat în „mocirla" retrogradării. Dacă la începutul sezonului eram cu toții contrariați de obiectivul impus de conducerea clubului, menținerea în Divizia B, acum ne dăm seama că au știut ei ce au știut, oficialii UTA-ei...

Situația e aproape fără ieșire. UTA ține strâns în brațe „lanterna roșie" a returului, cu un singur succes în 9 (nouă) etape. Mai rău ca FCM Vâlcea, care e aproape sigur retrogradată. Totuși, nu trebuie să dezarmăm.

Vine meciul cu CSM Reșița și speranțele iubitorilor fotbalului arădean stau într-o victorie a UTA-ei în Valea Domanului. Astfel s-ar întoarce înapoi punctele pierdute în toamnă, la Arad. Atunci, reșițenii, cu intenții declarate de promovare, ne-au învins cu 2-1.

Acum, ieșită, cel puțin teoretic, din cărțile promovării, CSM-ul o va lăsa, probabil, mai moale. Gazdele noastre de mâine au și probleme de efectiv: Ibric este suspendat, Urai și Ogăraru sunt trecuți pe „lista neagră", iar Oprița este accidentat. În atare condiții, antrenorul Nicolae Chirilă va alinia următoarea formulă probabilă: Agachi-Căprariu, Miclea, Ciocoi-Balaj, Dianu, Perșa, Doană, Nica-Szijj, Lupașcu.

De partea cealaltă, la UTA vor reintra suspendații din meciul cu Poli Timișoara. În schimb, antrenorul Ionuț Popa nu va putea conta pe Luca (suspendat) și pe Ianu (convocat la lotul de juniori). Chiar dacă se va hotărî în ultima clipă asupra 11-lui de start, vom risca o formulă de început: Huțan-Găman, Zaha, Panin-Buhuș, Drida, Todea, Mărginean, Ciubăncan-Fabian, A. Drăgan.

Partida de la Reșița va începe la ora 16,00 și va fi condusă la centru de P. Băjan din Videle, care va fi ajutat de asistenții T. Groza (Brăila) și V. Ganea (Slobozia).

Iată programul celorlaltor jocuri ale etapei a 29-a: Olimpia Satu Mare-F. C. Baia Mare; Corvinul Hunedoara-Extensiv Craiova, ASA Tg. Mureș-U. M. Timișoara; F. C. Bihor-FCM Rm. Vâlcea; Poli Timișoara-Electro Craiova; Jiul Petroșani-Apulum Alba-Iulia. Echipele F. C. Drobeta Turnu Severin și Pandurii Tg. Jiu - stau.

❖ ❖ ❖

Tot astăzi, de la ora 18,00, are loc o etapă intermediară în Divizia A Ursus. Este vorba de runda cu numărul 26, care programează partidele: Rocar București-Ceahlăul Piatra Neamț; F. C. Brașov-Dinamo București; Gloria Bistrița-Petrolul Ploiești; Foresta Fălticeni-FCM Bacău; Univ. Craiova-F. C. Argeș **(TV România 1)**; Astra Ploiești-Gaz Metan Mediaș; F. C. Național-Oțelul Galați; Rapid București-Steaua București **(Pro TV)**.

DANIEL SCRIDON

CUPA EUROPA LA ARTE MARȚIALE

Sâmbătă, 19 mai, la ora 11,00, Sala Sporturilor „Victoria" din Arad găzduiește competiția internațională de karate, „Cupa Europa". Întrecerea se desfășoară în cadrul oferit de Ministerul Tineretului și Sportului, Federația Română de karate W. K. C., Direcția Județeană pentru Tineret și Sport Arad și Asociația Cluburilor de karate din Arad. Din ultima Asociație fac parte cluburile Hamoni Do, Bassai Prodinamic, Shodan Șagu, Dinamo Sakura și Kamikaze, medaliate recent la Cupa „Teodor Someșanu" de la Satu Mare.

DIN CULISELE BANCHETULUI CAMPIOANELOR

Dacă până acum am fost obișnuiți cu baschetbalistele de la B.C. ICIM luptând sub panouri, vineri seara, la Hotelul „Central" am avut ocazia să vedem o altă față a campioanelor noastre. La capitolul distracție, fetele au fost la înălțime, după cum reiese și din imaginile de mai jos...

Foto-reportaj: **VIOREL MUSCA**

Pași... pentru care baschetbalistele nu au fost sancționate

Carmen și „Bobo" exersând o nouă schemă de debarasare a meselor

Trei profesori și un inginer surprinși pe ringul de dans

„Vă place ce am crescut?" - pare a spune prof. Wünsch

La mai multe ... titluri!

CAMPIONATUL JUDEȚEAN „PROMOȚIE"

Seria A

Rezultatele etapei a XIV-a:

Sânpetru German - Frumușeni 3-0 (f.j.); Mailat - Căpâlnaș 3-0 (f.j.); Constructorul Săvârșin - Mănăștur 1-5; Secusigiu - Ususău 3-0; Munar - Zăbrani 2-2; Fântânele - Vinga 1-1. V. Săvârșin și Cruceni au stat.

Clasament

1. Zăbrani	21	15	4	2	85-25	49	(+16)
2. S. German	21	14	3	4	56-25	45	(+12)
3. Munar	21	13	4	4	56-28	43	(+13)
4. Frumușeni	21	11	2	8	51-34	35	(+2)
5. Secusigiu	21	11	2	8	54-41	35	(+2)
6. Mănăștur	21	11	0	10	74-38	33	(+3)
7. Vinga	21	9	5	7	48-34	32	(+2)
8. Ususău	21	9	4	8	48-33	31	(+1)
9. V. Săvârșin	20	7	6	7	37-43	27	(-3)
10. Fântânele	21	5	6	10	36-60	21	(-12)
11. Cruceni	20	6	3	11	38-64	21	(-6)
12. Mailat	21	6	2	13	33-47	20	(-10)
13. Căpâlnaș	21	6	0	15	26-97	18	(-12)
14. C. Săvârșin	21	1	3	17	20-93	6	(-24)

☛ Agronomia Șagu și Arkit Arad au fost excluse din campionat

Seria B

Rezultatele etapei a XXI-a:

Cermei - Agrișul Mare 4-1; Glogovăț - Drauț 3-0 (f.j.); Horia - Nadăș 6-5; Zimandul Nou - Dud 4-1; Sintea Mare - Seleuș 4-1; Covăsânț - Chereluș 3-1; Olari - Comlăuș 3-0 (f.j.)

Clasament

1. Covăsânț	21	14	3	4	59-21	45	(+12)
2. Zimandu N.	21	13	5	3	59-25	44	(+11)
3. Sintea M.	21	14	0	7	60-35	42	(+9)
4. Glogovăț	21	11	4	6	51-27	37	(+4)
5. Chereluș	21	10	4	7	45-39	34	(+4)
6. Horia	21	10	2	9	44-41	32	(+2)
7. Seleuș	21	9	4	8	46-34	31	(+1)
8. Cermei	21	9	4	8	41-55	31	(-2)
9. Agrișul M.	21	8	2	11	43-51	26	(-4)
10. Drauț	21	8	2	11	26-37	26	(-4)
11. Comlăuș	21	8	0	13	30-51	24	(-6)
12. Dud	21	6	3	12	32-55	21	(-9)
13. Olari	21	5	2	14	34-79	17	(-16)
14. Nadăș	21	4	1	16	50-70	13	(-19)

☛ Echipa Fulgerul Comlăuș a fost exclusă din campionat.

Seria C

Rezultatele etapei a XXI-a:

Hălmagiu - Buteni 4-1; Lunca Teuzului - Bocsig 1-1 (meci întrerupt în minutul 75); Gurba - Dieci 2-2; Craiva - Universitatea Sebiș 0-3 (f.j.); Vârfurile - Cil 3-0 (f.j.). Hășmaș și Bârsa au stat.

Clasament

1. Bocsig	16	12	4	0	55-25	40	(+16)
2. Hălmagiu	18	11	4	3	56-17	37	(+6)
3. Hășmaș	17	11	1	5	50-27	34	(+10)
4. L. Teuzului	17	9	4	4	41-35	31	(+7)
5. Dieci	18	9	3	6	44-36	30	(+6)
6. Buteni	17	9	3	5	32-30	30	(+6)
7. Vârfurile	17	8	1	8	45-29	25	(-2)
8. Bârsa	18	8	1	9	37-45	25	(+1)
9. Gurba	19	7	1	11	48-44	22	(-8)
10. „U" Sebiș	18	6	1	11	27-36	19	(-8)
11. Craiva	18	2	1	15	21-76	7	(-23)
12. Cil	17	0	2	15	13-69	2	(-22)

☛ Steaua Chisindia, Victoria Cil și Codru Craiva au fost excluse din campionat.

Astã-searã, în finala Cupei UEFA

LIVERPOOL-ALAVES

La Dortmund, în această seară va avea loc ultimul act al Cupei UEFA, față în față aflându-se echipa engleză Liverpool și spaniolii de la Alaves. Cu Cosmin Contra titular cert, ibericii vor încerca să dea peste cap „calculele hârtiei", care dau favorită formația lui Owen.

Finala, care se va disputa într-o singură manșă, va începe la ora 21,45 și va fi transmisă în direct pe TV România 1.

L. S.

Fotbal juvenil

A.C.U. ARAD - OLTCHIM RM. VÂLCEA 2-2 (0-2)

La Zlatna a început, ieri după-amiază, o „zonă" a juniorilor republicani, din cadrul C.N. de fotbal. La debut, A.C.U. Arad a remizat cu Oltchim Rm. Vâlcea. Scorul final a fost 2-2 (0-2). În celălalt meci, Minaur Zlatna-Someșul S. Mare 1-2. Astăzi, A.C.U. Arad întâlnește Minaur Zlatna.

L. S.

PRIMĂRIA ORAȘULUI NĂDLAC

În temeiul art. 55 și 60 din Ordonanța de urgență Nr. 11/1996, privind executarea creanțelor bugetare vă face cunoscut că
SE VOR VINDE LA LICITAȚIE PUBLICĂ
următoarele bunuri ale debitorului

S.C. AGROINDUSTRIALA S.A. Nădlac

1. Bunuri mobile: Data licitației 30.05.2001 orele 10,00
- Autoturism ARO 244 - preț pornire 25.000.000 lei
- Autoizotermă ARO 320 - preț pornire 15.000.000 lei
- Autoutilitară mixtă TVD - 14 FA - preț pornire 50.000.0000 lei
- Mașină găurit G 13 - preț pornire 12.000.000 lei
- Remorcă cisternă - preț pornire 10.000.000 lei
- Combină C 14 - preț pornire 50.000.000 lei

Prețurile nu includ TVA

2. Bunuri imobile: Data licitației 31.05.2001, orele 10,00
- Grajd tineret bovin - Ferma 5 - 5 buc.

Preț de pornire - 145 milioane lei/buc.

Licitația va avea loc la sediul Primăriei, str. 1 Decembrie nr. 24.

Condiții de participare:
Oferta de cumpărare scrisă și plata sumei reprezentând 10% din valoarea imobilului.

INFORMAȚII SUPLIMENTARE
la Primăria Nădlac,
telefon 057-474.345;
474.325

(Ag. Nădlac 5914138)

S.C.
AGROSEM
S.A.TIMIȘOARA
AGENȚIA ARAD

ANGAJEAZĂ
pe perioadă determinată

următorul personal:
- **2 posturi OPERATOR PE CALCULATOR**
- **1 CONTABIL**
  - cunoștințe operare pe calculator

INFORMAȚII SUPLIMENTARE
la sediul
Agenției Agrosem Arad,
str. Dumbrava Roșie nr. 2-4,
telefon 057-275.156;
057-289.063.

(5915762)

Commercial Union

parte a grupului CGNU - numărul 1 pe piaţa britanică de asigurări, este prezentă în peste 50 de ţări din 5 continente:

angajează în regim de colaborare
pentru oraşul ARAD

Asistent de agenţie

Pentru activităţile administrative / secretariat / serviciul pentru clienţi, necesare pentru conducerea efectivă a agenţiei.

Dacă aveţi:
- **experienţă administrativă/secretariat,**
- **abilităţi de comunicare,**
- **experienţă de lucru cu calculatorul,**

trimiteţi CV-ul la numărul de fax: 01 / 203 83 01, cu menţiunea, în atenţia departamentului de Resurse Umane, nu mai târziu de 23 mai 2001.

COMMERCIAL UNION
Asigurări de Viaţă

Limba engleză constituie un avantaj.
Numai candidaţii selectaţi vor fi contactaţi.

T A X I

ALCAZ COMPANY
(VERDE)

3490 LEI/KM

ANGAJĂM TAXIMETRIȘTI
(cu mașină proprie)
Tel.: 274.000; 274.999

PORNO SHOW
Vreau ceva...
Live
1 minut
891.393
DOAR PENTRU ADULTI

89-15-15
SEX TOTAL
in direct !!!
NON STOP
INTERZIS MINORILOR
1 minut
SUNĂ ACUM !

---

internetul e al tău

3$ luna — mail LinK — 1 cont de e-mail; spaţiu alocat pe server 6MB

4$ luna — easy LinK — 15 ore navigare pe web incluse în abonament; 0,8$/oră tarif pentru ore suplimentare de navigare; 1 cont de e-mail // spaţiu alocat pe server 6MB

5$ luna — night LinK — trafic nelimitat între orele 19.00-07.00; 1 cont de e-mail / Spaţiu alocat pe server 6MB

10$ luna — power LinK — trafic nelimitat 24/24; subdomeniu gratuit; secţiunea clienţi a site-ului rds; 1 cont de e-mail; spaţiu alocat pe server 6MB

www.rdslink.ro

RDS LinK
simţi diferenţa?

bucuresti
bd. corneliu coposu nr.4, parter
comercial: 01-3010876
suport: 01-3010865
dialup@rdsnet.ro

cluj
str. observatorului nr.5, ap.57
comercial: 064-438646
tehnic: 064-438646
office@rdscj.ro

constanta
str. stefan cel mare nr.123, ap.4
comercial: 041-639529
tehnic: 041-693300
office@rdsct.ro

brasov
str. n.d. cocea nr. 2A, brasov
comercial: 068-474 134
tehnic: 068-406 333
info@rdsbv.ro

timisoara
str. bogdanestilor nr.2
comercial: 056-199198, 199010
tehnic: 056-200033
office@rdstm.ro

Acum

și în Arad !

Piața

Spitalului,

bl.2B, parter,

tel. 228.202

- comercial;

228.200 -

suport .

CONSILIUL LOCAL INEU

ANUNȚ PUBLICITAR

PENTRU ORGANIZAREA LICITAȚIEI PUBLICE DESCHISE
a concesiunii Serviciului Public de Distribuție Gaze Naturale în orașul Ineu, județul Arad

Concedent: Consiliul local al orașului Ineu
Sediul concedentului: Str. Republicii nr. 5, localitatea Ineu, jud. Arad
Obiectul concesiunii: Serviciul public de distribuție a gazelor naturale din orașul Ineu

1. Durata concesiunii: 49 ani

2. Caietul de sarcini și instrucțiunile privind organizarea și desfășurarea procedurii de concesionare pot fi studiate și achiziționate contra cost la sediul Consiliului Local al orașului Ineu începând cu data de 18.05.2001

3. Actele doveditoare privind calitățile și capacitățile operațiunilor sunt:
- Licența de distribuție și furnizare pentru cel puțin un obiectiv, emisă de Autoritatea Națională de Reglementare în domeniul gazelor naturale (A.N.R.G.N.) București pentru participarea la prezenta licitație

4. Data limită de primire a ofertelor: 14.06.2001 ora 15,00

5. Locul de primire a ofertelor: Sediul Consiliului local al orașului Ineu

6. Ofertanții rămân angajați prin termenii ofertelor lor pentru o perioadă de 65 de zile de la data limită de depunerea ofertelor

7. Deschiderea ofertelor se va face la sediul Consiliului local al orașului Ineu în data de 15.06.2001, ora 10,00.

8. Relații la următoarele numere de telefon 057/511.551; FAX - 057/511.665

(2059282)

BB Computer SRL

ARAD, Str. N.Bălcescu nr.12 tel/fax: 057-280555

Comercializează
cu avizul Ministerului de Finanțe
nr. 127/07.05.2001
NOUA CASĂ DE MARCAT
"ELKA MICRO 04"

PORTABILĂ

5.999.000 lei*

CASA DE MARCAT
CU **CEL MAI MIC PREȚ**

Caracteristici :
- imprimantă termică, LTP 1245 SEIKO
- afișaj: dublu, operator/client, a câte 10 digiți fiecare
- domeniu de lucru: comerț și prestări servicii
- alimentare: 220V cu adaptor, conține acumulator pt. funcționare independentă până la 2000 de rânduri

*Prețul nu conține TVA

Reteta

GSM GRATIS!

Pui...

Doua ore gratis pe luna la Dialog Free*

...Adaugi...

Un telefon Nokia GRATIS**

...Dupa gust

Un accesoriu GSM Gratuit

Va uram Conectare Buna!

TeleCom PLUS

*Intre orele 22-07 si toata duminica

Bdul. Revolutiei nr. 85
Tel./ Fax 214.552; 281.943
E-mail: marketing@radcom.ro

**La celelalte abonamente, de la 3 USD fara TVA

Celebra tămăduitoare și prezicătoare

ELVIRA Arad

S-a întors de curând de la Congresul Vrăjitoarelor de la Palma de Mallorca unde a demonstrat că este o vrăjitoare profesionistă. Ca urmare a fost desemnată vrăjitoarea anului.

- **Aduce prin puterea incomparabilă pe care o are liniște în casele dumneavoastră.**
- **Face ca afacerile în care sunteți implicați să aibe un demers profitabil.**
- **Scoate argintul viu, alungă blestemele făcute de persoane rău intenționate bazate numai pe sentimente de răzbunare.**

Fiind desemnată tămăduitoarea mileniului, are un har deosebit lăsat de Dumnezeu - lucrând cu magie albă, rugăciuni și descântece, are o mare putere de vindecare de la prima ședință.

Este atestată de doctori psihologi cât și de marii maeștri ai spiritismului din Rusia și India.

REZULTATELE SUNT GARANTATE!

Mă numesc Marcela, sunt o femeie simplă, modestă și mă număr printre miile de oameni pe care necazul și nenorocirea nu i-a ocolit. Am umblat pe la ușile spitalelor să-mi caut sănătatea dar fără nici un rezultat. Întâmplările nedorite îi conduc pe oameni să spere, să creadă că totuși mai există o cale de ieșire - așa a fost. Telefon 093769216.

Prin intermediul presei am apelat la minunata doamnă Elvira, care prin puterile sale și cu „medicina" sufletului pe care o folosește mi-a spus că am argint viu. Am crezut că este ultima mea secundă din viață la auzul celor spuse de dânsa, dar m-a încurajat și după o perioadă foarte scurtă am devenit omul optimist care să biruiască răul cu binele. Eu vă mulțumesc din suflet pentru tot ce ați făcut și ce faceți în continuare pentru sufletele care de cele mai multe ori cad pradă nevinovate unor oameni fără inimă sau dacă o au este de piatră.

Sunt Viorica din Pecica D., mii de mulțumiri d-nei Elvira, care mi-a lecuit soțul de beție și gelozie. Prin harul ei și cu plantele ei descântate. **Telefon 093769216, 252351.**

Mă numesc Marius Șicolvan, din Deva. Am avut mai multe firme, dar am ajuns în pragul falimentului. Am auzit de d-na Elvira de la un coleg. Ajungând la aceasta, îi aduc mii de mulțumiri, pentru că de la prima ședință mi-a adus spor și prosperitate și îmi merge bine. Relatii la **telefon 093769216, 252351.**

Mă numesc George, din Cluj, am o situație foarte bună. Am fost despărțit șase ani de soție și de cei doi copii. Ajungând la această doamnă mi-a redat viața dinainte - m-am împăcat cu soția, m-am mutat înapoi la familie. Aduc mii de mulțumiri doamnei Elvira.

Sunt Florin din Alba și îmi fac viața publică la ziar în speranța că voi ajuta și alte persoane care au probleme și să le rezolve; de la vârsta de 16 ani mă lupt cu boala epilepsie. Am apelat și eu la această doamnă cu disperare și iluzii. De la prima ședință doamna Elvira, cu puteri paranormale și cu harul magiei albe m-a vindecat și mă simt foarte bine și îi aduc mii de multumiri, spor la treabă și putere de muncă.

Telefon: 093769216, 252351.

Florica, din Arad, am 38 de ani, necăsătorită, am o situație foarte bună. Din câți prieteni am cunoscut nu dura mai mult prietenia mea decât 7 zile. Atunci m-am hotărât să merg la biserici și mănăstiri, am fost la mai mulți preoți din țară, unde ultima oară mi-a spus că am cununiile legate. Ajungând la această doamnă Elvira, la prima ședință mi-a dezlegat cununiile, acum sunt căsătorită și foarte fericită. Îi aduc mii de mulțumiri doamnei Elvira și care vreți să o contactați, sunați la telefoanele **093.769.216, 252.351.** (5915835)

VÂNZĂRI APARTAMENTE O CAMERĂ

Vând garsonieră, confort I, parter, Micălaca zona 300. Informații telefon 288875, după ora 12. (10374)

Vând garsonieră confort I, îmbunătățită, parter, str. Bușteni, nr. 14. Telefon 230219. (10935)

Vând urgent, convenabil, garsonieră CPL. Telefon 093 951 989, 256094, după ora 20. (10976)

Vând urgent garsonieră și garaj, negociabil. Telefon 221721, 218244. (11054)

Vând garsonieră (2-3 rate), 10.500 DM, negociabil. Telefon 095 350 689. (11092)

Vând apartament o cameră, et. II/ IV, lângă Billa. Telefon 228021. (10894)

Vând garsonieră confort III, Piața Fortuna, 3.600 DM negociabil. Telefon 274381. (11076)

Vând un apartament una cameră (ne)mobilată, ultracentral. Telefon 283856 între orele 10-14. (11133)

Vând urgent garsonieră confort 3, str. Ursului, bloc 4, etaj I, complet mobilată, 4.200 DM negociabil. Telefon 094.778.901. (11171)

Vând apartament 1 cameră, îmbunătățit, Alfa. Telefon 221329. (11253)

VÂNZĂRI APARTAMENTE DOUĂ CAMERE

Vând apartament 2 camere, et. IV, Micălaca, bl. 709, liber, 11.500 DM, negociabil. Telefon 094 248 933, 223004, 216570. (11331)

Vând apartament 2 camere, parter, total îmbunătățit, Confecții, 13.500 DM. Telefon 221102. (11326)

Vând 2 camere Intim sau Romanilor, 13.000 DM. Telefon 253364. (11107)

Vând 2 camere Micălaca, Coraura, îmbunătățiri, 15.800 DM. Telefon 270856. (11107)

Vând 2 camere, Vlaicu, 55 mp, 10.600 DM. Telefon 253364. (10318)

Vând apartament 2 camere îmbunătățit, zona Vlaicu. Telefon 271662, 094.198.073. (10459)

Vând apartament 2 camere, 72 mp, cf. I, bl. A20, et. 3/4, contorizat, zona Vlaicu, cu sau fără garaj, preț negociabil. Telefon 244231. (10705)

Vând apartament 2 camere + dependințe deasupra la Porțelanul, etaj I, preț 30.000 DM. Informații telefon 094.774.649. (10713)

Vând condiționat (cu rămânere o perioadă) apartament 2 camere, et. I, str. Stupilor. Telefon 289286. (9650)

CASA DE ASIGURĂRI DE SĂNĂTATE ARAD

ANUNȚĂ PUBLICUL INTERESAT CĂ

licitațiile programate pentru data de 21.05.2001

în vederea valorificării unor bunuri proprietatea debitorului

S.C. AGROINDUSTRIALA ȘAGU S.A.

se amână pentru o dată care va fi stabilită ulterior

și care va fi dată publicității în termen legal.

Primăria orașului Chișineu-Criș

organizează LICITAȚIE PUBLICĂ

pentru vânzarea suprafeței de 15 ha teren amplasat în satul Nădab, lângă D.N. 79 Arad-Oradea

în vederea construirii unor obiective industriale. Licitația va avea loc în data de 29 mai 2001, ora 10,00 la sediul Primăriei orașului Chișineu-Criș. Relații la telefon 057-520.098. (7253457)

Vând apartament 2 camere, semidecomandat, parter, scurgere separată, confort I sporit, contorizat complet, bun privatizare. Telefon 241322, orele: 8-10; 17-20. (10888)

Vând urgent apartament 2 camere, ultracentral. Telefon 462435 după ora 19. (6558133)

Vând apartament 2 camere, cf. II, neîmbunătățit, et. III, balcon închis, cablu, telefon, zona Făt Frumos. Informații telefon 262616, 259589. (10926)

Vând apartament 2 camere, et. I, localitatea Chișineu Criș. Relații telefon 093 183 685. (10623)

Vând urgent apartament 2 camere, central, cf. II (Mini Maxi), 17.000 DM, negociabil. Telefon 057-236021, 092 606 527. (11095)

Vând urgent apartament 2 camere, Micălaca, et. IV, bl. 105, preț 18.000 DM, negociabil. Telefon 236021, 092 606 527. (11095)

Vând apartament 2 camere, Vlaicu, 9.800 DM, negociabil. Telefon 220427. (10896)

Vând apartament două camere confort I îmbunătățit, mobilat, garaj, etaj VII, zona Intim, 33.000 DM negociabil. Telefon 286767, 092.667.589. (10774)

Vând apartament 2 camere în Alfa, bloc 37, etaj 2. Telefon 282199. (10957)

Vând apartament 2 camere Alfa. Telefon 275336. (11160)

Vând apartament str. Andrei Mureșanu, 2 camere, amenajat. Telefon 094.557.916. (11186)

Vând apartament 2 camere decomandat, garaj, Micălaca. Telefon 264586, 286438. (11202)

Vând apartament 2 camere decomandat, cu garaj, zona gării. Telefon 221139. (11230)

Vând apartament 2 camere balcon închis, parchetat, paluxat, bloc X 19, etaj 4, preț 12.500 DM. Informații telefon 250453; 246235. (11179)

Vând apartament 2 camere, parter, suprafața 60 mp, zona Vlaicu, preț 12.000 DM. Telefon 289076, 094.296.608. (11164)

Vând apartament 2 camere decomandate, Micălaca, str. Imașului, bloc 1, ap. 19. (11167)

Vând apartament 2 camere (zona Confecții), decomandat, 2 balcoane, contorizat. Telefon 094.471.965; 212370. (11168)

Vând în Ineu, str. Dunării, nr. 13, apartament 2 camere, 7.500 DM. Telefon 511801, 512732. (6558175)

Vând apartament 2 camere decomandate, parter, înalt, Maiakovski. Telefon 233178. (11234)

Vând apartament 2 camere Vlaicu. Informații telefon 270947 marțea, miercurea și joia între orele 17-19 când poate fi și văzut, preț informativ 11.000 DM. Alte informații telefon 092.376.339. (10297)

VÂNZĂRI APARTAMENTE TREI CAMERE

Vând 3 camere, asociație, central, deosebit, garaj, 75.000 DM. Telefon 253364. (11107)

Vând apartament 3 camere, decomandat, zona Miorița, et. III, renovat occidental (super). Telefon 093 060 296. (10704)

Vând apartament 3 camere, ultracentral, dotat și amenajat pentru cabinet medical. Telefon 231579, între orele 18-20. (10718)

Vând apartament ultracentral, 3 camere (Palatul Cenad). Telefon 095 829 340. (10987)

Vând apartament 3 camere garaj, ultracentral, ideal privatizare. Telefon 285118, 095. 581.058. (10772)

Vând apartament 3 camere, Podgoria, bun privatizare. Telefon 057-213394. (11056)

Vând apartament 3 camere, decomandate, 95 mp, 2 balcoane închise, bloc contorizat, Aradul Nou, 16.500 DM. Telefon 288346. (11070)

Ocazie! Vând apartament 3 camere, semidecomandat, Vlaicu, 13.000 DM. Telefon 210555. (11103)

Vând, ultracentral, apartament 3 camere, baie, pivniță mare, ideal privatizare, str. Episcopiei nr. 11. Telefon 256013. (11104)

Vând apartament 3 camere în casă, 120 mp, central, 45.000 DM (sau ÎNCHIRIEZ pentru CABINETE, 350 DM/lună). Telefon 277567, 094.774.506. (10047)

Vând apartament 3 camere, Bd. Revoluției 10, 2 băi, balcon, 110 mp. Telefon 212372. (9291)

Vând avantajos apartament 3 camere, în Ineu, central, etaj III, îmbunătățiri multiple. Telefon 093.215.323.

Vând apartament 3 camere semidecomandat, Vlaicu - Fortuna. Telefon 286438, 246280. (11222)

Vând apartament 3 camere decomandate, 2 balcoane, etaj III, îmbunătățit, Confecții, 16.000 DM. Telefon 210910, 094.245.572. (11170)

Vând apartament 3 camere, Maiakovski și închiriez spațiu central, 500 mp. Telefon 231052, 092.797.458. (11241)

Vând apartament 3 camere Samantha urcător 2-3. Telefon 237379. (11242)

Vând apartament 3 camere Vlaicu, 15.000 DM negociabil. Telefon 244589. (11246)

Vând apartament 3 camere central, etaj I. Telefon 282439. (11259)

VÂNZĂRI APARTAMENTE PATRU CAMERE

Vând apartament 4 camere, parter, decomandat, Micălaca (Abrud). Telefon 094 669 443. (10933)

Vând apartament 4 camere, ultracentral, toate facilitățile, suprafața 170 mp. Informații telefon 057-250857, după ora 17.

Vând apartament ultracentral, str. Eminescu, 220 mp. Telefon 283751, după ora 14. (10908)

Ocazie! Vând apartament 4 camere, foarte urgent, zonă centrală, la parter, decomandat, preț 39.000 DM negociabil. Telefon 222093. (11207)

Vând apartament 4 camere, etaj 3, îmbunătățiri multiple, garaj, zona 500. Telefon 279675, orele 19-21.

Ocazie! Vând apartament 4 camere, etaj 3, Micălaca, 17.900 DM. Telefon 279718, 094. 542.931. (11252)

VÂNZĂRI CASE

Vând casă vacanță Săvârșin. Aștept oferte! Telefon 256000, 094 928 511. (11317)

Vând urgent casă mare cu depozite, 1.500 mp, Aradul Nou. Telefon 095 909 199. (11318)

Vând casă, toate utilitățile, în Sânicolaul Mic. Telefon 288447. (11121)

Vând casă cu 2 apartamente, zona Școlii UCECOM. Telefon 211683. (10609)

Vând casă 5 camere, 2 bucătării, 2 băi, încălzire centrală, gaz, dependințe, grădină, Sântana, str. Oituz nr. 13. Telefon 462256, 462440. (6558138)

Vând casă 3 camere, anexe, grădină, Chișineu Criș, str. Brândușei, nr. 42. Informații telefon 520589, 053 506 155. (10795)

Vând casă nouă, tip occidental (subsol, parter, mansardă), garaj, curte 1.000 mp, Subcetate, 100.000 dolari. Telefon 092 344 743. (10277)

Vând vilă în roșu și casă 3 camere, locuibilă, gaz, canalizare pe stradă, Grădiște. Telefon 276974, 093.393.709. (10855)

Vând 2 case în aceeași curte, suprafața 1.000 mp, cartier Pârneava. Telefon 094 555 452. (10945)

Vând vilă nouă, Calea Radnei. Telefon 094 540 216. (10958)

Ocazie! Vând urgent casă cu etaj, 2 apartamente, intrări separate, în construcție finală, 1.000 mp grădină + 50 ari teren arabil în comuna Șofronea. Telefon 095 333 905. (10977)

Vând urgent casă, Vladimirescu, str. Progresului nr. 80. Telefon 276358. (10973)

Ofertă! Vând (sau schimb cu garsonieră + diferență) casă la Șofronea + 5 ha pământ. Telefon 514100 după ora 19; 092. 135.994. (16805)

Vând urgent casă cartierul Cadaș, 2 camere, bucătărie, anexe, cocini, telefon, satelit, posibilități gaz, 13.000 DM, negociabil. Telefon 223653. (11083)

Ofertă unică! Casă în Grădiște, str. Șt. O. Iosif nr. 11, 4 camere, cărămidă, curte gazon; poziția: nota 10; preț: nota 10, ocupabilă imediat. Telefon 093 205 578, 236786. (11086)

Vând casă în Moneasa, lângă stațiune. Telefon 057-439210. (10668)

Vând casă, tot confortul, suprafața construită 120 mp. Telefon 095 974 202. (10921)

(Continuare în pagina 14) ◄

(Urmare din pagina 13)

Vând urgent casă în Grădiște, 2 camere, hol, baie, bucătărie, terasă, grădină, anexe, gaz, apă, preț 32.000 DM, negociabil. Telefon 276358. (11085)

Vând casă cărămidă, 3 camere, baie, bucătărie, hol, curte, grădină, toate facilitățile, stare excepțională, str. Bogdan Voievod 76, Arad, preț convenabil. Telefon 256329. (11108)

Vând casă familială cu 3+2 camere, cu toate utilitățile: garaj, grădină, str. Șelari nr. 20, cartierul Funcționarilor. Telefon 221023. (9815)

Vând casă mare, atelier mare privatizare, Piața Pâncota. Telefon 466412. (9397)

Vând casă central, cu spațiu comercial amenajat, diferite activități. Telefon 279390. (10441)

Vând casă singur în curte, 2 apartamente, posibilități privatizare, str. Kogălniceanu, nr. 19. Telefon 250552 și 267405 între orele 18-21.

Vând urgent casă mare cu grădină, în Vladimirescu, ocupabilă imediat, preț avantajos și negociabil. Telefon 282733, 096.341.351. (10481)

Vând urgent casă ultracentral, proprietate, 2 camere mari, bucătărie mare, baie, beci, 27.000 DM. Telefon 237044 dimineața, 094 702 728. (10293)

Vând urgent (ieftin) casă/vilă, eventual schimb, cu variante, Arad. Telefon 094.558.702. (11193)

Vând casă în Șiria, preț 16.000 DM. Informații telefon 531091. (11190)

Vând casă cu etaj nouă, 10 camere, tot confortul, Arad - Bujac. Telefon 274767. (11236)

Vând casă în Vladimirescu, str. Bisericii, nr. 10A. (11239)

Vând căsuță din lemn, camera 4,20/4,20 și hol 2/4,20 m, preț 4.000 DM. Telefon 095. 790.975. (6556992)

Vând casă mare, 2.200 mp în centrul Nădlac, din cărămidă arsă, preț 60.000 DM negociabil, str. Bălcescu, nr. 46. Informații telefon 474178. (5914139)

Vând urgent casă 4 camere, grădină, 18.000 DM negociabil, în Gai. Telefon 271933. (11262)

Vând casă sau schimb cu apartament + diferență, Chișineu Criș, str. G. Coșbuc, nr. 40. Telefon 095.401.218. (7253453)

Vând casă cu grădină 720 mp, str. Retezat, nr. 12. Telefon 092.295.340. (11277)

VÂNZĂRI SPAȚII

Vând spațiu comercial, 160 mp, toate utilitățile necesare, funcționabil, str. Șiriei nr. 11A. Telefon 219193, 094 773 571. (10937)

Vând motel în construcție, 20 camere, cu teren 8.000 mp. Telefon 278820. (10908)

Vând avantajos spațiu comercial sau producție, 540 mp, parter bloc în Șiria. Telefon 094 545 778. (10936)

Vând (închiriez) spațiu comercial central 40 mp. Telefon 223126, seara. (10782)

Vând gheretă situată pe Calea Victoriei, colț cu str. Feleacului. Telefon 279656, 222620. (11118)

Vând gheretă alimentație publică, situată pe Calea Victoriei, condiții și dotări standard. Telefon 221936, 092 402 179. (11118)

Vând clădire nouă în Lipova, cu 2 spații comerciale și apartament, uși și geamuri de aluminiu, vad comercial foarte bun, zona piață. Telefon 057 - 561159 sau 094.811.301. (5915548)

VÂNZĂRI TERENURI

Vând teren intravilan, gaz, apă, curent, canalizare. Telefon 256000, 094 928 511. (11047)

Vând teren pentru casă, localitatea Cladova (Valea Mică). Telefon 565279. (10617)

VÂNZĂRI AUTO

Vând VW PASSAT VARIANT T.D.I. (Intercoler) 110 CP, Combi, 1998, 133.000 km original, full extrase (impecabil); VW PASSAT VARIANT T.D.I. 90 CP, an 1999, limusine, 123.000 km originali, fullextrase + climă, impecabil. Telefon 094 248 933, 223004, 216570. (11331)

Vând bus VW 1.600 cmc, pf, an 84, 8+1 locuri, 6.900 DM. Telefon 473844, 092 967 638. (11328)

Vând VW Polo 1.100 cmc, an fabricație 1984, benzină, neînmatriculat, 650 DM și pompă injecție Ford Sierra 2,3 cmc. Telefon 092 967 638. (11328)

Vând camionetă TV 35, roți duble, stare perfectă funcționare, CIV, numere noi. Telefon 276488. (11321)

Vând TV 14F camionetă, 1987, stare foarte bună, motor Brașov. Telefon 276488. (11321)

Vând combină porumb, Franța.Telefon 095 909 199. (11318)

Vând Ford Transit 2,5 TD 8+1 locuri, fabricație 1992, lung, semiînalt, foarte întreținut, înmatriculat în Germania, vizibil Arad, în fața magazinului BILLA. Telefon 092.706.535, 095.788.000. (11010)

Vând INSTALAȚII AER CONDIȚIONAT pentru autoturisme și locuințe. Telefon 092.556.562; 284857. (10380)

Vând Saviem 6,5 t, stare perfectă, Vărădia. Telefon 057-417151. (10637)

Vând Cielo rubiniu, 56.000 km, fabricat în 1996. Telefon 511546. (10963)

Vând Peugeot 605 înmatriculat stare excelentă. Telefon 094. 646.930. (11006)

Vând motoare Diesel: Toyota 1,5D, Perkins 2,8D, Lancia 1,8D, Ford 1,6D, Golf 1,3 benzină, chiuloasă Fiat Ducato 2,5D, chiuloasă Mercedes 3,0 D, cutii viteze Diesel, preț negociabil. Informații telefon 466530 sau 094 872 611. (6556989)

Vând SISTEME AER CONDIȚIONAT AUTO. Telefon 094 791 100. (10940)

Vând autoutilitară Isuzu Diesel, an fabricație 1989, 6.800 DM, negociabil. Telefon 093 367 780, 279777. (11045)

Vând combină recoltat păioase Ferguson, masa 2 m. Pâncota, telefon 466512. (11065)

Vând urgent, convenabil, RENAULT MEGANE, 1996, 70.000 km la bord, full option. Telefon 257130 sau 092. 663.275. (8847)

Vând remorcă 7 to + închiriez garaj. Telefon 095 368 761. (10539)

Vând Ford Escort, an 1998 Full Option; Opel Astra 1,4 i, an 1993, ambele înscrise persoană fizică. Telefon 057 - 212441, 092. 989.127. (11016)

Vând autoturism Ford Escort Automatic, an fabricație 1988. Telefon 092.349.104. (10988)

Vând Opel Corsa 1994, 1200 cmc, înmatriculat. Telefon 092.251.204. (11122)

Vând Volskwagen Passat 1,9 TDE 1995, Combi; Mercedes Sprinter 312. Telefon 092. 251.555. (11122)

Vând Dacia TX 1310, an 1988, 1600 DM. Telefon 275328 sau 273742.

Vând VW Transporter Diesel, 1983, neînmatriculat, piese rezervă. Telefon 286176. (11116)

Vând Audi A4, an 1996, super, înmatriculat. Telefon 282793, 094.623.459. (11115)

Vând VW Golf II GTI an 1984, cu numere Germania. Telefon 093,025.744. (11189)

Vând IFA 50, stare foarte bună. Telefon 514123 sau 094.617.622. (10177)

Vând autoutilitară 3,5 tone, Citroen (Peugeot), an '85, înmatriculată persoană fizică, preț 6.500 DM, str. Budai Deleanu, nr. 18. Telefon 232439. (11109)

Vând Dacia CN 1320, 1988, 2.000 DM negociabil. Telefon 228169. (11181)

Vând Saviem carosat stare foarte bună și mașini de ierbicidat, capacitate mare. Telefon 511889, 095.645.930. (6558174)

Vând (dezmembrez) Lancia Dedra TD 1991, motor 2000. Telefon 094.193.429. (6558173)

Vând microbuz Diesel pentru marfă, 1983. Informații Bocsig, telefon 186. (6558171)

Vând Dacia 1310 Break, an 1988, 2000 DM negociabil. Telefon 264586, 286438. (11202)

Vând Audi 100 CD Diesel, an 1985, înmatriculat persoană fizică, CIV, stare foarte bună, preț negociabil. Telefon 094.855.910. (11197)

Vând Ford Scorpio an 1991, cu portbagaj, numere Germania. Telefon 092.288.577, 259959. (11196)

Vând Opel Ascona Diesel, 1983, înmatriculat PF, 3200 DM negociabil. Telefon 094.645.965 sau 276406. (11195)

Vând Audi A4, 1995, benzină 1,6 dublu airbag, ABS climatronic, închidere centralizată, alarmă, reglaj electric, faruri și oglinzi, preț 18.500 DM negociabil. Telefon 092.588.653. (11194)

Vând BMW 520 i, 1990, înmatriculat fundație. Telefon 094. 606.564. (11163)

Vând VW Transporter T4, an 1992, motor 1.9 TD, înmatriculat. Telefon 095.519.899. (11187)

Vând Dacia 1310, an 1986, preț 1500 DM negociabil. Telefon 093.962.070. (11213)

Vând Dacia 1978 - 650 DM; Dacia 1980 - 700 DM, negociabil. Telefon 286211, 092.811.146. (11274)

Vând Opel Astra combi 1,7 Turbo Diesel, alb, an 1993, înmatriculată recent, preț 9.600 DM. Telefon 281250; 092.293.806. (10371)

Ocazie! Vând VW Mann 7,5 tone, stare excepțională, 12.000 DM. Relații telefon 272270. (11226)

Vând Dacia 1310, an 2000, preț negociabil. Telefon 093.512.516. (11231)

Vând Dacia 1300 înmatriculat, 750 DM negociabil. Telefon 273330. (11248)

Vând Dacia 1310, an fabricație 1986, complet renovată, preț 2500 DM. Telefon 095.127.133. (11249)

Vând BMW 318 TDS Full Obtion. Informații telefon 092. 239.473. (11258)

Vând Renault 18 înmatriculat, CIV, VT, geam electric central, '83, 1.500 DM negociabil. Telefon 095.880.830. (11264)

Vând Dacia Super Nova, albă, 0 km, 7.800 DM. Telefon 094. 604.184. (11265)

Vând Dacia 1310, an 1982, CIV, numere noi, stare foarte bună de funcționare, preț 980 DM negociabil. Telefon 095.691.394; 286856. (11266)

VÂNZĂRI ELECTRO

Vând Laptop 366 MHz, 6G HDD, etc. Aștept oferte! Telefon 256000, 094 928 511. (11048)

Vând (închiriez) 2 buc. jocuri electronice AMERICAN POKER. Telefon 092 529 611.

Vând TV stereo, color, 55-66 cm, negru, TXT, etc, ieftin. Telefon 211491. (9960)

Vând mașină spălat automată, nemțească, preț avantajos. Telefon 211491. (9960)

Vând CASE MARCAT FISCALE și CÂNTARE ELECTRONICE, omologate. Telefon 282829; 272727. (f. 2059128)

Vindem COMPUTER 486 complet 1.600.000 lei. Telefon 280260, orele 10-18. (10995)

Vând combină frigorifică, ladă frigorifică, mașină automată spălat. Telefon 275681. (10589)

Vindem Computer - Compaq Pentium 1- 100 MHZ 16 RAM HDD 600 MB monitor 14 color, tastatură, mause, 280 DM, stoc limitat. Telefon 280260, orele 10-18. (10995)

Vindem FRIGIDERE cu congelator, LG, noi. Telefon 280260, orele 10-18. (10995)

Vând APARATURĂ ELECTRO-CASNICĂ (frigider, congelator, combină, mașină spălat, TV color), calitate garantată; prețuri minime. Telefon 259339, 094.706.321. (10455)

Vând MAȘINI SPĂLAT AUTOMATE, diferite modele, la prețuri fără concurență. Telefon 259339, 094.706.321. (10455)

Importator direct din Germania, vând TV COLOR diagonala 37 - 67 cm; prețuri negociabile. Telefon 259339, 094.706.321. (10455)

Vând FRIGORIFICE (frigider, congelator, combină, vitrină) consum redus de energie; prețuri accesibile. Telefon 259339, 094.706.321. (10455)

Vând televizoare color moderne, mărci germane renumite, garanție 6 luni, la cele mai mici prețuri. Telefon 057 - 287404. (10781)

Vând televizoare color diferite modele, cu garanție, telecomandă. Telefon 219365. (10864)

Vând televizoare color: Grundig, Panasonic, Telefunken, moderne, garanție. Telefon 264004. (10982)

Vând mașini spălat automate, combine frigorifice, televizoare color, diferite modele, cu garanție. Telefon 251392. (10983)

Vând calculatoare Pentium II-III, componente calculatoare, camere luat vederi digitale, aparate foto profesionale, telefoane celulare, receptoare satelit. Telefon 093 180 870. (10997)

Vând televizoare color, telecomandă, teletext, garanție, preț accesibil. Telefon 282818. (11033)

Vând diferite TELECOMENZI pentru televizor (185.000 lei), video, satelit; componente electronice. Telefon 092.368.868; 095.794.894; www.telecomanda.ro. (10904)

Vând expresou cafea Casino 2 brațe și frigider tip dulap pentru bere, 1.500.000 lei. Telefon 286176. (11116)

Vând congelator (5 sertare). Telefon 261406. (11229)

Vând APARAT de ÎNGHEȚATĂ cu 2 brațe. Telefon 095.401.218. (7253453)

VÂNZĂRI DIVERSE

Vând FIER BETON, 9.000 lei/kg, str. Independenței nr. 7, Bujac. Telefon 273785, 095 320 938.

Vând UȘI, GEAMURI, stare bună. Telefon 094.784.443 sau 461166. (11289)

Vând PLASĂ GARD ZINCATĂ, toate dimensiunile; CUIE; PLASĂ RABITZ; TABLĂ DECAPATĂ 0,4 și 0,8 ; TABLĂ ZINCATĂ 0,4, electrozi sudură supertit Ductil Buzău, SÂRMĂ NEAGRĂ și ZINCATĂ, str. Vrabiei, nr. 4. Telefon 289997, 094.289.997. (10479)

Vând BOLȚARI zgură - beton, PAVELE, BORDURI. Telefon 095.634.885. (8603)

Vând garaj autorizat str. Lacului (spatele Bazinului înot Pădurice). Telefon 094 505 843. (9074)

Vând uși, geamuri, rolete plastic și rolete lemn. Telefon 095. 380.320. (9999)

Vând BOLȚARI, DIFERITE DIMENSIUNI, TERMOIZOLANȚI, foarte convenabil. Telefon 094 507 339, 275551. (10128)

Vând ROLETE PLASTIC, import; ROLETE LEMN TEI, JALUZELE. Telefon 059-478503, 095 594 415. (10462)

Vând 2 vaci cu vițel, str. Steagului nr. 5. (10209)

Vând NISIP și BALAST, la domiciliul clientului. Telefon 261946, 259556. (10295)

Vând garaj autorizat Vlaicu, bl. A20, 2.100 DM, negociabil. Telefon 244231. (10705)

Vând birouri, cuiere perete, ladă încălțăminte, banchete sprinter. Telefon 092.251.555. (10887)

Vând BCA, blocuri ceramice, ȚIGLĂ 10 modele, UȘI, FERESTRE, PAL, placaj, PFL, bitum, carton asfaltat, cărămidă, teracote, plăci azbociment, etc. str. Pădurii nr. 69. Telefon 211272. (10306)

Vând TUIA SMARAGD și alte plante ornamentale. Telefon 094 617 936. (6558136)

Vând garaj metalic, zona Avrig, 2.500 DM, negociabil. Telefon 250132. (10944)

Vând garaj metalic demontabil, preț negociabil. Telefon 094. 623.367. (10768)

Vând LEMNE FOC, NISIP, BALAST, la domiciliu. Telefon 214010. (11018)

Vând termoteci pe gaz Vaillant, Yunkers (400 - 600 DM), boilere pe gaz (150 - 200 DM), convectoare pe gaz (150 - 200 DM); garanție 2 ani. Telefon 289544 (rog mesaj), 095.239.544. (11028)

Vând ROLETE PLASTIC import, 280.000 lei/mp și ROLETE TEI 650.000 lei/mp. Telefon 059 - 460315, 095.827.725. (10631)

PUI DE ȘIRIA! Vindem populației, în limita stocului, la ferma din Șiria, vineri, 18 mai orele 14-18, sâmbătă 19 mai, orele 7-15, PUI MARI, VII, DE CARNE, de peste 1 kg. (11045)

Vând pui de carne 0,500 kg și pui rasă mixtă, o zi. Telefon 220390 sau 094 530 850. (11042)

Ocazie! Vând mobilă sufragerie, stare perfectă. Telefon 212684, 095 596 619. (11087)

Vând COLȚARE, CANAPELE, DORMITOARE PAT. Telefon 286069, 094 604 016. (11105)

Vând mobilă bucătărie, sufragerie, diversă. Telefon 092 606 527, 236021. (11095)

Vând societate comercială cu obiecte de activitate multiple. Telefon 274919. (10830)

Vând lambriuri brad, 54.000 lei/mp; parchet fag 120.000 lei/ mp. Telefon 220427. (10896)

Vând APARATE SUDURĂ ELECTRICE derulatoare 20 - 40 m. Telefon 094.646.928. (10572)

Vând CHERESTEA TEI și PIESE VOLVO 340. Telefon 094.507.339; 057-275551. (10128)

Vând BOLȚARI DIFERITE dimensiuni; COLȚARE, CANAPELE, DORMITOARE, totul convenabil. Telefon 094.507.339; 275551. (7006)

Vând COLȚARE, CANAPELE, DORMITOARE, FOTOLII, noi, convenabil. Telefon 094. 507.339; 057-275551. (10128)

Vând tricouri noi, ieftin. Telefon 094 764 623. (10941)

Vând PARCHET, esență fag, la prețuri convenabile, localitatea Drauț nr. 3. Telefon 261410. (10578)

Vând presou tip SAECO și aparat de CAFEA PROFESIONAL cu 2 brațe. Telefon 057 - 213150, 094.840.706. (10586)

Vând APARAT de SPĂLAT AUTO profesional cu apă rece-caldă și APARATURĂ PENTRU VULCANIZARE. Telefon 057 - 213150, 094.840.706. (10586)

Vând storcător miere 4 rame, lăzi albine verticale, faguri artificiali, aparat sudură electric. Socodor, nr. 50, telefon 123. (11014)

Vând căruță tip ștraf, mare, tractabil după cai și tractor, localitatea Vânători, nr. 206, jud. Arad. Telefon 254201. (11136)

Vând cățel Husky Siberian. Informații la telefon 092.299.870. (11132)

Vând freză verticală, abricht cu freză și circular, abricht cu freză și circular, abricht cu grosime lățimea cuțitului 50 cm, lăzi albine, orizontale, centrifugă pentru stors miere albine, hrănitoare, Sebiș. Telefon 421072. (11130)

Vând unelte agricole, în Vărșand, nr. 266. (11161)

Vând grâu panificație 1,5 tone. Informații localitatea Moroda, nr. 160 (Gicu). (6558172)

Vând vacă bună de lapte cu vițel. Informații Bocsig, telefon 186. (6558171)

Vând ieftin garaj autorizat în Grădiște, zona blocurilor M, N, O, P. Telefon 276672, 094.552.176. (11247)

Vând euroboltari termoizolanți, certificat calitate, 300x250x200, 6800 lei/buc; 1 mc-475.000 lei. Telefon 281491; 092.381.750. (11257)

Vând saivane Moler, curent, apă, Chișineu Criș. Informații telefon 520928. (7253451)

Vând 2 porci 130-140 kg; 32.000 lei/kg. Telefon 092. 874.968 după ora 19. (6558297)

CUMPĂRĂRI TERENURI, IMOBILIARE

Cumpăr teren arabil din Asociația ROMGERA Sântana. Telefon 462061, orele 16-21. (658137)

Cumpăr sau închiriez spațiu comercial situat între Teatru și Podgoria. Telefon 278820. (10908)

CUMPĂRĂRI AUTO

Cumpăr AUTOCAR preferabil 37 locuri, exclus fabricație românească. Telefon 094 248 933, 223004, 216570. (11331)

Cumpăr instalație frig pentru Dacia izotermă. Telefon 520729 seara. (6558299)

CUMPĂRĂRI DIVERSE

Cumpăr vaci, vițele, tauri. Telefon 092 941 123 sau 288968. (10207)

Cumpăr deșeuri de fier vechi, cantiăți mari, la preț bun. Telefon 093 404 010. (10732)

Cumpăr lână țigaie, plata pe loc. Telefon 095.645.176. (10761)

Cumpăr PORCI GRAȘI peste 100 kg, localitatea MÂSCA, nr. 307, preț 32.000 lei/kg. Telefon 057 - 531497, 094.774.649. (10713)

Cumpăr scândură din demolări, preț 1.500.000 - 2.000.000. Telefon 094.608.032. (10999)

Cumpăr vite pentru sacrificare, ofer preț bun. Telefon 095. 588.624. (11022)

Cumpăr porci și vite pentru sacrificare, plata pe loc. Ofer preț bun. Telefon 094.867.536. (11022)

Cumpăr acțiuni; Lipomin, Alro, Orologeria, Arbema, Banat Crișana. Telefon 094 877 171. (11102)

Cumpăr porci, vaci, vițele și tăurași, pentru sacrificare, preț foarte avantajos. Telefon 094 634 795. (11096)

Cumpăr porci grași, 31.000 lei/kg., la Nădlac. Telefon 474541, 092.998.756. (11216)

Cumpăr pene vechi și noi. Telefon 264296. (11235)

CERERI ȘI OFERTE DE SERVICII

„PRODMODERN" angajează 20 CONFECȚIONERI încălțăminte. Telefon 211252. (10938)

Angajez ZIDARI, DULGHERI, FIERARI și NECALIFICAȚI, Piața Avram Iancu, nr. 3, ap. 10 A. Telefon 283480. (11124)

„SIVI COMPANY" angajează VÂNZĂTOR GESTIONAR, gheretă Spitalul Județean. Telefon 095.792.400. (11112)

(Continuare în pagina 15)

(Urmare din pagina 14)

Angajăm CONFECȚIONERE cu experiență pentru CROITORIE SERIE. Telefon 211214. (81110)

Magazinul „LANG" angajează VÂNZĂTOARE. Prezentarea joi, ora 11. (11131)

Angajez PERSONAL Spălătorie auto, Calea Victoriei, nr. 48. (11166)

„SPRING TIME" Arad, angajează personal alimentație publică. Telefon 252888, 252999. (11198)

SOCIETATE COMERCIALĂ angajează PATISERI(E) pentru produse de panificație - patiserie. Telefon 095.606.786. (11208)

SOCIETATE COMERCIALĂ angajează AGENȚI COMERCIALI. Telefon 259974. (11201)

Firmă tapițerie angajează TÂMPLAR pentru confecționat schelete. Localitatea Vladimirescu, str. Libertății, nr. 60, telefon 514901. (11217)

Farmacia ZĂDĂRENI, angajează ASISTENT FARMACIE. Informații telefon 094.843.785. (11220)

Angajez MUNCITOR NECALIFICAT, str. Abrud, nr. 44. (11223)

Angajez FACTURIERĂ pentru contabilitate primară. Relații telefon 272270. (11225)

Angajăm 20 CONFECȚIONERE pentru linie pantaloni, salarizare atractivă. Telefon 279148. (11228)

Căutăm femeie pentru lucru în gospodărie la țară, oferim cazare, masă, salar. Telefon 212777 și 279420. (11233)

Restaurant PIRAMIDE angajează OSPĂTARI, BUCĂTARI, PIZZAIOLI, salar foarte mare. Telefon 095.631.144. (11238)

COMPANIE FARMACEUTICĂ angajează reprezentanți de vânzări pentru județul Arad. Condiții: studii superioare, permis auto, vârsta sub 35 de ani. Trimiteți CV cu fotografie și scrisoare de motivație la adresa: CP 37, Oficiul Poștal nr. 1, Timișoara, până la 15.06.2001. (11254)

Casa CHARME angajează CONFECȚIONERE mașini liniare. Telefon 214363. (11251)

TOP SECURITY Arad, Piața Sârbească, nr. 1, telefon 280228, angajează SECRETARĂ care să posede cunoștințe de contabilitate primară. (11260)

SC NEWW ELLEGI SRL angajează CONFECȚIONERI încălțăminte pentru mașina de cusut, mașina de curățat și personal necalificat pentru manual, vârsta 20-35 ani. Telefon 259674. (11269)

SC VALMAG SRL, str. Poetului, nr. 57, angajează BARMANĂ. Telefon 275401. (11270)

Angajăm BRUTAR COCĂTOR cu experiență pâine pe vatră. Telefon 279006 sau 095.698.242. (11284)

Angajăm CONTABIL, jumătate de normă. Telefon 214601, orele 8-14. (11322)

PRESTĂRI SERVICII

EXECUT orice fel de ZUGRĂVELI - VOPSITORII. Telefon 273125. (11261)

Executăm și montăm TÂMPLĂRIE ALUMINIU cu GEAM TERMOPAN, calitate ireproșabilă, preț bun. „APEL QUALITY", telefon 274466, 281249. (11003)

„DAMAR" repară mașini spălat automate, import, românești. Telefon 270518, 098.602.722. (11028)

AUTOMATIC SERVICE repară mașini spălat automate; domiciliu. Telefon 259146, 094.241.398. (11040)

Executăm TÂMPLĂRIE ALUMINIU import, cu geam termopan, PREȚURI PROMOȚIONALE, „PROF-AL COMPANY", Calea Timișorii nr. 11. Telefon 094 697 060. (8737)

Execut: RENOVĂRI APARTAMENTE, ZUGRĂVELI, FAȚADE, INSTALAȚII SANITARE, izolații contra igrasiei, construcții diverse. Telefon 283395, 095.685.685.

Școala CARMEN ABCDE singură autorizată pentru AUTOBUZ, primește înscrieri, Victoriei, 88. Telefon 255445. (11232)

Profesionist, execut: ZIDĂRII, BETONĂRI, TENCUIELI, TERACOTE. Fără alcool. Telefon 274767. (11237)

DIVERSE

OFER VALUTĂ avantajos, garanții imobiliare. Telefon 093 030 264. (9337)

TĂMĂDUITOARELE HARULUI SFÂNT

ELISABETA și LUCIA,

aflându-se la Arad pentru a ajuta în orice domeniu, dezleagă cununii, spor în afaceri, dragoste, impotență, argintul viu, lecuiesc boli urgent (nevindecabile). Apelați cu încredere. Telefon 228004. (11078)

Pierdut BOXER TIGRAT, zona Spitalului Județean, ofer recompensă. Telefon 095 792 400. (11113)

Tămăduitoarea Harului Sfânt

SOFIA

acum în Arad, pentru a alunga duhurile rele de la casele oamenilor. Sunt Tiberius, mii de mulțumiri doamnei SOFIA, m-a lecuit de impotența de care sufeream de mult. Sunt Loredana din Arad, mii de mulțumiri doamnei SOFIA, mi-a lecuit soțul de băutură și gelozie. Sunt Irina, aduc mii de mulțumiri doamnei SOFIA, m-a împreunat cu soțul meu după șapte ani de despărțire. Are puteri, alungă blestemele, farmecele, aduce sporul în casele oamenilor, dăruiește pacea trupească și sufletească. (11243)

Asociația Agricolă „PUSTA BUJAC" Arad, convoacă membrii asociați la Adunarea generală din data de 19.05.2001, ora 10. Conducerea. (11250)

G.P.S. Arad vinde ÎNGRĂȘĂMINTE CHIMICE, orice cantitate: azotat de amoniu 216.223 lei/sac; uree 276080 lei/sac. Telefon 057 - 214332, 094.392.267. (11121)

Ofer împrumut VALUTĂ, garanții imobiliare. Telefon 212213. (11180)

SC „SCALA" SA Arad, Bd. Revoluției, nr. 39-41, vinde CASE MARCAT FISCALE „ELKA 943" cu interfață pentru calculator, cu 270 USD + TVA. Informații suplimentare telefon 253668. (11178)

SC „TeTeLiza" solicită autorizație de mediu pentru sediu, str. Merseiev, nr.1, ap. 2 și punctul de lucru, Bd. Revoluției, nr. 49-53. Eventualele contestații se pot depune la Agenția de Protecția Mediului Arad, Bd. Dragalina, nr. 16. (11268)

„PLUVITEC" vinde membrane hidroizolante din cauciuc sintetic, import Italia. Execută HIDROIZOLAȚII. Telefon 092.198.040. (11309)

TURISM

TRANSPORT vineri - sâmbătă, 2 persoane GERMANIA - AUGSBURG. Telefon 094.797.824. (11287)

CONCEDIU
la BALATON, 20 - 35 DM/zi.
Telefon 094.762.192. (11183)

NOU! MARI REDUCERI DE PREȚURI!

ATLASSIB

Călătorești cu autocarele noastre moderne, în EUROPA: GERMANIA, AUSTRIA, FRANȚA, ITALIA, SUEDIA (plecări zilnice), BELGIA, OLANDA, DANEMARCA, ANGLIA, FINLANDA, NORVEGIA, SPANIA, PORTUGALIA, UNGARIA, IUGOSLAVIA.

NOU! Reduceri suplimentare pentru: elevi, studenți, pensionari și grupuri. Bd. Revoluției nr. 35, telefon 251871, 252727; Autogară, telefon 270562. O poartă deschisă spre Europa! (c. 341)

„Pletl"

vă oferă:
zilnic spre Germania

PASSAU - REGENSBURG - NURNBERG - HEILBRONN - STUTTGART - KARLSRUHE - HEIDELBERG - WURZBURG - FRANKFURT - GIESSEN. NOU! De la obținerea licenței: PFORZHEIM, AUGSBURG, MÜHLDORF, LANDSHUT, DEGGENDORF. Transport în FRANȚA, SPANIA, PORTUGALIA.

SERVICII: călătorie în autocare noi, moderne; 2 bagaje gratuite; însoțitoare de bord; o masă caldă în Ungaria.

Informații și înscrieri la AGENȚIILE PLETL: ARAD, telefon 057-252291, LIPOVA telefon 057-561377, 057-563011; TIMIȘOARA, telefon 056-200119; LUGOJ, telefon 056-359651; REȘIȚA, telefon 055-224904. (c. 38)

SCHIMBURI

Schimb (vând) urgent, sub prețul pieței, casă frumoasă la Frumușeni. Telefon 093.918.883. (11123)

ÎNCHIRIERI

Oferim spre închiriere spații comerciale pentru magazine, depozite, producție, etc. Telefon 281036. (10975)

Dau în chirie spațiu comercial 23 mp, Bd. Republicii, nr. 18-22, cu intrare din stradă, 300 dolari fix. Telefon 094.248.269. (10882)

Închiriez o cameră în apartament situat în Podgoria. Telefon 094 877 171. (11102)

Închiriez spațiu comercial central, 22 mp. Telefon 260859 sau 095.691.449. (11177)

Închiriez casă 3 camere, baie, grădină, în Sânicolau Mic, 150 DM/lună, plata anticipat minim 6 luni. Telefon 288861. (11125)

Caut să închiriez garsonieră sau apartament 2 camere mobilat, pe termen lung, ofer 80-100 DM + cheltuieli, zona: Banu Mărăcine, Intim, Bușteni, central, T. Vladimirescu, Praporgescu. Telefon 256702, 094.131.778. (11122)

Ofer spre închiriere spațiu 100 mp, birou, grup social, pentru diferite utilități. Telefon 286176. (11116)

Închiriez spațiu de 50 mp, toate dotările, pentru birou, firmă, atelier croitorese, încălțăminte, etc, Micălaca, str. Zefir, nr. 32. Telefon 279059; 092.629.856. (11182)

Ofer spre închiriere spațiu comercial central, amenajat corespunzător. Telefon 094.552.086. (11174)

Ofer spre închiriere aparatură pentru sonorizări și filmări video, pentru diverse ocazii. Telefon 094.552.086. (11176)

Ofer spațiu 100 mp pe termen lung, pentru activități comerciale, depozit, str. Dorobanților, toate dotările. Telefon 284013, 219748. (11199)

Familie medici, caută gazdă. Telefon 256933. (11212)

Caut să închiriez spațiu pentru Spălătorie auto. Telefon 094.606.564. (11162)

Caut să închiriez garsonieră parțial mobilată, ofer 50-60 DM. Telefon 095.365.708; 094.245.572. (11170)

Închiriez apartament 3 camere nemobilat, pe un an de zile, bloc 340, sc. C, ap. 3. Informații telefon 263145 după ora 18 sau 095.682.791. (11215)

Primim un băiat în gazdă, Cartierul Funcționarilor. Telefon 232138. (11245)

Închiriez apartament o cameră, central, 100 DM, plata anticipat. Telefon 095.379.175. (11255)

PIERDERI

Pierdut carnet de student eliberat de Universitatea „Aurel Vlaicu", pe numele Crișan Camelia Titiana. Îl declar nul. (11114)

Pierdut carnet șomaj nr. 66931, eliberat de DMPS Arad, pe numele Sava Ioan. Îl declar nul. (11134)

Pierdut foaie parcurs seria 50166, eliberată de SC BAT SA pe numele Paul Florian. O declar nulă. (11172)

Pierdut carnet sănătate eliberat de dr. Muntean Claudia. Îl declar nul. (11165)

Pierdut carnet ajutor șomaj nr. 055246, eliberat de DMPS Arad, pe numele Balog Floare. Îl declar nul. (11221)

Pierdut carnet de asigurat eliberat de Casa Asigurări pe numele Dobrea Petru. Îl declar nul. (11256)

✝ DECESE ✝

Ringeisen Otto anunță moartea mamei sale

RINGEISEN MARGARETA.

Înmormântarea azi, 16 mai 20001, ora 16, la Cimitirul Eternitatea.

Zdrobiți de durere și nemângâiați, ne despărțim de iubitul nostru fiu, soț și tată,

CRISTIAN ANDREICA,

plecat atât de timpuriu în veșnicie. Înmormântarea va avea loc azi, ora 13, la Cimitirul Pomenirea. Familia ANDREICA.

Cu adâncă durere în suflet anunțăm încetarea din viață, la 62 ani, a celei care a fost scumpă mamă, soacră, bunică,

HANS AURORA (LORI),

fostă asistentă la Spitalul Municipal. Veșnică amintire îți poartă fiica Daniela, ginerele Adrian și nepotul Dani. Înmormântarea va avea loc joi, 17 mai 2001, ora 15, de la domiciliul din str. Constituției nr. 81.

Cu adâncă durere anunțăm încetarea din viață a scumpului nostru soț și tată

IGNĂȚEL IOAN (NELU),

în vârstă de 69 ani. Înmormântarea va avea loc azi, 16 mai 2001, ora 14, de la Cimitirul Pomenirea. Familia îndoliată.

Cu durere în suflet anunțăm decesul

prof. ROȘCULEȚ GHEORGHE,

după o scurtă suferință, la vârsta de 90 ani. Înmormântarea va avea loc joi, 17 mai 2001, ora 14, de la Capela Cimitirului Pomenirea. Familia îndoliată.

Cu adâncă durere anunțăm încetarea din viață a iubitei noastre mamă, bunică, soră, noră, mătușă,

HERBEI ILONA

în vârstă de 57 ani. Înmormântarea va avea loc joi 17.05.2001 orele 16,00 de la capela cimitirului Eternitatea. Familia îndoliată.

✝ SERVICII FUNERARE ✝

SC „IN MEMORIAM" SRL,

str. Eminescu nr. 4,

telefon: 093.183.115; 057-211929; 093.343.964, oferă SERVICII FUNERARE COMPLETE - NON STOP. Sicrie-modele multiple (simple-lux), ACCESORII. Intermediem FANFARĂ, COLACI, COLIVĂ etc. ÎMBĂLSĂMĂM GRATUIT (formolizat). Transport INTERN-INTERNAȚIONAL. Cele mai MICI PREȚURI. (c.203)

SC NOSFERATUM SRL

ARAD, str. Ghiba Birta nr. 26;
ARAD: Morga Spitalului Județean;
NĂDLAC: str. 1 Decembrie nr. 4;
ORADEA: str. Louis Pasteur nr. 69,
CLUJ NAPOCA: str. Universității nr. 11.

SERVICII FUNERARE COMPLETE, la orice oră din zi sau noapte. Telefon 057 - 270437; 094.554.874. CALITATE OCCIDENTALĂ, PREȚURI ROMÂNEȘTI. (c)

✝ CONDOLEANȚE ✝

Suntem alături de familia CUEDAN în momentele grele pricinuite de decesul celui care a fost

STRĂUȚ VIOREL.

Familia GIURGIU.

Colectivul SC AGROMEC VINGA SA, este alături de familia ANDREICA în greaua durere pricinuită de trecerea în neființă a fostului coleg

ANDREICA CRISTIAN.

Dumnezeu să-l odihnească în pace! (11218)

Ne alăturăm durerii colegei și prietenei noastre DANIELA ANDREICA, în aceste momente grele ale despărțirii de soțul său. Dumnezeu să-l odihnească în pace! Colegii din PRIMĂRIA Arad. (11219)

Colectivul Laboratorului LAREX Arad, este alături de doamna IVAȘCU ANA, șef laborator și transmite sincere condoleanțe la decesul tatălui. (11224)

Un ultim omagiu celui ce a fost și va rămâne pentru noi, un prieten foarte drag

CRISTIAN ANDREICA.

Suntem alături de DANA și TEDY în aceste triste momente. Gavrilovits Dusan și Livia. (11227)

Sindicatul Liber al Camerei de Comerț, Industrie și Agricultură a județului Arad HERMES este alături de colegul ROȘCULEȚ TRAIAN și-i împărtășește durerea pricinuită de pierderea tatălui. Condoleanțe familiei îndurerate. Dumnezeu să-l odihnească în pace!

Suntem alături de colegul nostru ROȘCULEȚ TRAIAN, în marea durere pricinuită de decesul tatălui. Sincere condoleanțe din partea colectivului Camerei de Comerț.

Cu inimile inundate de durere ne despărțim de nașul nostru CRISTIAN ANDREICA, plecat prea devreme în lumea umbrelor. Suntem alături de nașa DANA și fiul ei TEDI, în aceste clipe grele și le transmitem întreaga compasiune. Petru, Anica și Alexandru BARNA. (7253451)

Colegii de echipă din grupa 1990 de la FC UTA împreună cu părinții și antrenorul, sunt alături de CĂTĂLIN în clipele grele ale pierderii tatălui drag,

BUJOR DUMITRU

și își exprimă întreaga compasiune. Dumnezeu să-l odihnească în pace! (11283)

Suntem alături de DANA și TUDOR la greaua despărțire de cel care le-a fost soț și tată

CRISTI ANDREICA.

Dumnezeu să-l odihnească în pace! Andreea, Silvia și Viorel Hanganu. (11286)

Echipa Teatrului de Marionete Arad, își exprimă cele mai profunde sentimente de compasiune și regret înlăcrimat, dureroase condoleanțe familiei, DANA ANDREICA la pierderea prematură a soțului. Dumnezeu să-l odihnească! Trupa TEATRULUI MARIONETE Arad. (11291)

Suntem alături de familia doamnei BOCA DANIELA, la pierderea mamei sale. Sincere condoleanțe! Familia dr. Moș Doina.

Sincere condoleanțe familiei, la despărțirea prematură de

CRISTIAN ANDREICA

din partea familiei dr. VASICA Eugen și Floare. (11314)

Suntem alături de prietenii Adi, Dana și Dani în aceste momente grele pricinuite de decesul mamei,

HANS AURORA.

Sincere condoleanțe! Familia Isopescu. (11336)

✝ COMEMORĂRI ✝

Din BERLIN, amintiri duioase însoțesc chipul drag al regretatului soț, tată și bunic

FLORIN BURACU,

peste mormântul căruia, în liniștea cimitirului din MEHADIA, a patra primăvară așterne petalele florilor de salcâm, udate cu lacrimile noastre. Familia. (11026)

Flori și lacrimi așternem pe mormântul celui care a fost iubitul nostru soț și tată

GĂLEANU EMIL.

Acum se împlinesc 6 săptămâni de când ne-a părăsit fulgerător lăsând în sufletele noastre un mare gol și o tristețe nemărginită. Tu ai fost soarele ce ne-ai luminat, luna ce ne-ai vegheat și mâinile tale harnice ce ne-au mângâiat. Te vom iubi mereu și te vom plânge. Dormi în pace, suflet bun și drag. Familia. (11240)

Astăzi se împlinește un an de la decesul celei care ne-a fost mamă, soacră, bunică, străbunică - nepoata directă a lui VASILE GOLDIȘ,

EUGENIA PINTILIESCU.

Parastasul va avea loc sâmbătă, 19 mai 2001, ora 11, la Cimitirul Eternitatea. Familia PINTILIESCU, îndoliată.

- ● PRODUCE ȘI MONTEAZĂ **UȘI ȘI FERESTRE** DIN PVC
- ARMAT CU PROFILE TROCAL GERMANIA
- ● PRODUCE ȘI VINDE GEAM TERMOPAN

☛ LUCRU NEMȚESC

SATLINE

SALON DE EXPOZIȚIE:
ARAD, PIAȚA MIHAI VITEAZUL
BL. M 7, PARTER
TEL./FAX. 057/25 14 61; 094 50 72 11

S.C. PREFIN EST EUROPE S.R.L.

STR. 6 VÂNĂTORI, NR. 35/A - ARAD

ANGAJEAZĂ

MUNCITORI CALIFICAȚI ÎN DOMENIUL CONFECȚIILOR TEXTILE PENTRU:
● CĂLCAT ● CUSUT ● CONTROL TEHNIC DE CALITATE

Condiții:
- ▼ Școala profesională sau studii medii de specialitate
- ▼ Experiență în domeniul confecțiilor
- ▼ Disponibilitate la program prelungit de lucru
- ▼ Domiciliul stabil în Arad sau în județul Arad

(205959)

Cei interesați se vor prezenta la sediul societății cu cartea de muncă, buletinul de identitate, diploma sau adeverința care atestă pregătirea școlară și calificarea, începând cu data apariției anunțului în ziar, de luni până vineri între orele 7,00-15,30.

SALARIZAREA VA FI ATRACTIVĂ,
conform experienței de lucru.

S.C. S.R.L.

CENTROSOJA SERVICE

angajează **urgent**

- ■ strungar-frezor
- ■ lăcătuș mecanic (auto)
- ■ mecanici agricoli

str. Poetului 105-107 ARAD

EMOL

WIENERBERGER

Vrei să construiești ?
Alege cel mai eficient mod ...
BLOCUL CERAMIC !

SISTEME DE ZIDARIE - POROTHERM

cărămida de bază a casei tale
TEL: 057 - 280179 / 280233

Reduceri de preț

S.C. CEREXIM S.A.

Pâncota

VINDE CĂRĂMIZI NORMALE
până la epuizarea stocului
la prețul de 2500 lei/buc.

Informații la telefon:
057-466.319

(5915760)

SOC. COM. **MODA** S.A. ARAD

angajează

CONFECȚIONERI
calificați și necalificați
cu studii minime școală generală în vederea calificării la locul de muncă.

UNITATEA ASIGURĂ
salar de încadrare atractiv + 10% spor condiții grele + spor vechime + tichet masă.

INFORMAȚII SUPLIMENTARE
la telefon: 256.265, int. 120.

(5915892)

Cu noi mai puteti calatori in:
Austria, Iugoslavia, Ungaria
Germania, Franta, Suedia, Spania,

Nou! DIRECT BOLOGNA-FIRENZE-ROMA!
LINIE DE AUTOCAR INTERNATIONALA

ATLASSIB

Zilnic

ROMÂNIA
Constanta-Suceava-Iasi-Roman
-Bacau-Braila-Bucuresti-Ploiesti
-Brasov-Fagaras-Sibiu-Cluj-Sebes
-Deva-Lugoj-Timisoara-Arad

ITALIA
Udine-Padova-Bologna-Firenze
-Roma-Napoli-Salerno-Taranto
Ravenna-Rimini-Pesaro-Ancona
-San Benedetto del Tronto-Pescara
-Foggia-Bari-Vicenza-Verona
-Brescia-Bergamo-Milano-Torino

Informatii si rezervări:
Arad: 057 / 251871
www.verena.ro/atlas

S.C.

DAF Arad Service

S.R.L.

Angajează o persoană
pe post de
ECONOMIST
în departamentul contabilitate.

CONDIȚII:
- ◆ Vârsta maximă 35 ani;
- ◆ Căsătorit(ă), cu stagiul militar satisfăcut;
- ◆ Experiență profesională de specialitate minim 5 ani;

Cunoașterea programului Wizcount constituie un avantaj.

Vă rugăm trimiteți un C. V. la sediul firmei din Piața UTA, nr. 63-67, bl. I9, ap. 28a Arad sau la nr. de fax 272200, urmând ca ulterior să fiți contactați telefonic pentru interviu.

(5915759)

GE•LA SERVICES

Proiectare / Consultanță / Execuție
Arad, Micalaca, Bl. 331, Parter
Tel. / Fax : 057-279.489

PREȚURI PROMOȚIONALE
pe perioada mai - iunie

Microcentrale de perete LAMBORGHINI

aprindere electronică, modulare de flacară, încalzire și apa sanitară, *dimensiuni de gabarit cu 20% mai mici decât cele clasice.*

TURBO, INCLUSIV COȘUL DE FUM

24 kW	28 kW
1.285 DM	**1.450 DM**

prețurile includ TVA

(5915825)

Rosendaal

THERMOBANC TRANS S.R.L.

Societate româno-germană

Telefon 095-659.340

EXECUTĂ **LUCRĂRI DE**
- ● izolații termice industriale
- ● izolații termice în chimie industrială
- ● izolații termice construcții clădiri
- ● izolații termice la cald, la rece
- ● izolații termice fonice, acustice
- ● izolații de asigurare contra incendiilor
- ● închideri hale industriale, perimetrale
- ● izolații termice cu spumă poliuretanică
- ● camere frigorifice
- ● izolații cisterne și izoterme auto

ANGAJEAZĂ personal
- ◆ tinichigerie industrială
- ◆ desenator tinichigerie industrială

(5914445)

CLARVAZATOAREA MAGIEI ALBE

Participantă la numeroase congrese în țară si străinătate, cea care a fost hărăzită cu un har aparte, aleasa topului

Celebra tămăduitoare

ELENA AURELIA

este în Arad numai pentru rezolvarea problemelor dvs.:

Dezleagă cununii, scoate argintul viu, vindecă de impotență, de beție, de epilepsie, are leacuri pentru patima beției, redresează firme, alungă răul din casele oamenilor și multe altele.

Cei care aveți asemenea probleme

Nu lăsați răul si greutățile să vă întunece viața. ELENA AURELIA prin harul său, lucrând cu magie albă, vă poate și dorește să

VĂ AJUTE.

Vrăjitoarea mileniului trei. 092.197.977

pt. AJUTOR
O puteți contacta la telefon
092.197.977
sau cartier Micălaca
str. Mioriba
bl. 128 ap. 4,
092.197.977

Această CLARVĂZĂTOARE, prin harul său

VEDE TRECUTUL PREZENTUL ȘI VIITORUL DVS.

(5915763)

Convocator

Acționarii **S.C. NUOVA ARIO S.A.**
cu sediul în Arad, str. Cocorilor nr. 24/A, înmatriculată la ORC Arad sub nr. J.02/16/1991, cod fiscal R 1683297

SUNT CONVOCAȚI PENTRU ADUNAREA GENERALĂ EXTRAORDINARĂ A ACȚIONARILOR ÎN ARAD

la sediul societății, în data de 06 iunie 2001, orele 11,00.
În cazul în care la această dată Adunarea Generală nu este legal întrunită, a doua convocare va fi pentru data de 07 iunie 2001, în același loc și la aceeași oră, pentru a delibera asupra următoarei

ORDINE DE ZI

1. Raportul comisiei de cenzori și raportul administratorilor cu privire la administrarea societății în perioada „februarie 1999-martie 2001", referitor la relația comercială dintre S. C. NUOVA ARIO S. A. și acționarul majoritar „VIRO S.p.a." - Italia, conform cererii formulate de SIF Oltenia S. A.

2. Încheierea unui contract de servicii cu o firmă internațională de consultanță și audit financiar (ARTHUR ANDERSEN sau DELOITE & TOUCHE), pentru întocmirea unui raport de expertiză privind eficiența relațiilor contractuale dintre S. C. NUOVA ARIO S. A. Arad și „VIRO S. p. a." - Italia sau terțe persoane.

3. Raportul comisiei de cenzori și raportul administratorilor cu privire la modalitatea de utilizare a sumelor intrate în societate ca urmare a majorărilor succesive de capital social prin aportul în numerar al acționarului majoritar.

4. Prezentarea contractului de cesiune de know-how ce se dorește a fi încheiat între S. C. NUOVA ARIO S. A. Arad și firma VIRO S.p.a. Italia.

5. Modificarea statutului societății, prin introducerea următoarelor prevederi:

A. „În vederea exercitării controlului și a informării corecte, suficiente și la timp cu privire la gestiunea și controlul gestiunii societății, acționarii care, fie singuri, fie împreună, dețin cel puțin 10% din acțiunile societății, vor putea solicita semestrial cenzorilor societății să întocmească un raport asupra unor aspecte precizate de către respectivii acționari.

În situația în care cenzorii nu pot exprima o opinie exactă și certă cu privire la aspectele solicitate de acționari, datorită complexității fenomenului economic, cenzorii au obligația de a solicita, de urgență Consiliului de administrație al societății, încheierea unui contract cu o firmă internațională de audit, aleasă de acționarii solicitanți, care să realizeze verificările cerute și să întocmească un raport cu privire la cele constatate. Administratorii, directorii, cenzorii și alte persoane din cadrul societății sunt obligate să pună la dispoziția firmei de audit orice documente care ar fi necesare în vederea expertizării.

Raportul solicitat de acționari se va prezenta în cadrul unei adunări generale a acționarilor convocată la cererea cenzorilor."

B. „Acționarii societății pot obține - contra cost - copii după toate documentele care sunt transmise și acționarului majoritar, în vederea consolidării raporturilor financiare la nivel de grup."

Acționarii cu drept de vot în adunarea generală sunt aceia înscriși în registrul acționarilor societății ținut de Registrul Român al Acționarilor S. A. la sfârșitul zilei de 01.06.2001.

S.C. NUOVA ARIO S.A.
Președinte
Gianfranco Dondarini

(5915761)

BANCA
"TRANSILVANIA"S.A.
SUCURSALA ARAD,
Str. Unirii nr. 5-7,
Tel. 057/283.122
NOUL A.T.M.
pentru carduri
VISA + MAESTRO:
B-dul Revoluției 55

ADEVĂRUL
COTIDIAN INDEPENDENT ARAD
Anul XIII,
nr. 3306
Joi, 17 mai 2001 ● 16 pagini ● 3500 lei ● e-mail: adevarul@arad.ro; adv.pub@arad.ro
BRAT
Publicație auditată
în semestrul II 1999
Tiraj mediu
zilnic vândut:
34.958

WEST BANK
S.A.
ARAD, B-dul Revoluției nr. 88
WESTERN UNION | MONEY TRANSFER
Cel mai rapid mod
de a primi bani
din întreaga lume!

STOICA BAGĂ DIVORȚUL

PNL este un partid imprevizibil. Nici unul nu a cunoscut atâtea suișuri și coborâșuri, scindări și reunificări. După o conviețuire dificilă cu PNȚCD la putere, a reușit în ultimul moment să se salveze, rupând legăturile cu Convenția. Tocmai de aceea a reușit să și rămână în parlament. Valeriu Stoica, ambițios, un adevărat „animal politic", după ce electoratul l-a trimis în opoziție a adoptat în relația cu PDSR o poziție prudentă, fiind un adept al principiului compromisului avantajos. Aceasta l-a și dus la susținerea încheierii protocolului de colaborare cu PDSR, în pofida unui important curent contra în partid. Împiedicarea susținerii guvernului Năstase de către PRM, sprijinirea măsurilor de reformă și accelerarea integrării României în structurile europene și revizuirea Constituției, obiectivele PNL s-au dovedit a costa prea mult pentru un partid atât de ambițios. În umbra PDSR nu poate crește nimic. După ce amendamentele liberalilor la proiectul de buget au fost respinse cu nesemnificative excepții de combinația pe care Stoica o numea „contra naturii" (PRM și UDMR) liberalii au decis că pierderea de imagine rezultată în urma statutului său ambiguu ar putea fi recuperată doar printr-o opoziție activă și consecventă. Ceea ce Stoica anunța încă de la adoptarea bugetului s-a produs. Harșt-harșt, protocolul de susținere a fost făcut, într-un gest teatral, bucăți. Eliberat, simbolic, de orice obligație, liderul PNL a lansat un sfâșietor discurs în care partidul de la putere era făcut harcea-parcea. Acesta nu și-a îndeplinit angajamentele de accelerare a reformelor economice, „încearcă să mutileze legile proprietății (Lupu - n. n.), încearcă să amâne reforma sistemului politic (negocierile privind revizuirea Constituției au fost întrerupte - n. n.) și politizează justiția". Ergo: PDSR este un „partid fără onoare". Mai mult, a purtat negocieri pe sub masă cu PRM, aliatul său natural, cu care are afinități în materie de demagogie și autoritarism. Dar ceea ce a șocat, în gura unui european ca Stoica au fost acuzațiile de o duritate fără precedent față de UDMR, singura formațiune cu care colaborase fără asperități în cei patru ani de guvernare în coaliția de centru-dreapta. „În realitate, adversitatea dintre PRM și UDMR rezultă din natura lor comună; ambele sunt formațiuni politice etnice, anacronice", crede el. Mai mult, „încheind o alianță cu PDSR, PRM și UDMR sunt acum o apă și un pământ."

Ce-l supără pe europeanul Stoica? Faptul că, spune el, PDSR și PRM „au câștigat capital politic, cântând pe struna naționalismului".

DORU SAVA

(Continuare în pagina 5)

După decesul unei tinere de 19 ani pe patul de spital

SE ÎNMULȚESC ACUZAȚIILE LA ADRESA DOCTORULUI MANOLE

Pag. 6

Tinerețe încarcerată

20 DE ANI DE ÎNCHISOARE PENTRU OMOR DEOSEBIT DE GRAV

● *Un tânăr din Șiria și-a ucis concubina gravidă în luna a IV-a*

Pag. 7

S.C. SERGIU GIANINA S.R.L.
ARAD
comenzi și expoziție
Bd. Revoluției nr. 24
(colț cu Lacului, vizavi de lac)
Tel. 092.292.559,
057/212.512
TÂMPLĂRIE DIN ALUMINIU ȘI P.V.C. IMPORT
▼ geamuri termopane ▼ rolete P.V.C. și aluminiu ▼ jaluzele verticale și orizontale ▼ site speciale insecte ▼ uși pliante ▼ porți cu telecomandă

Autoritățile arădene ignoră o Ordonanță a Guvernului

pag. 7

„BANII VOR FI MAI MULȚI"

● *declară FLORIN BERCEA - președintele Ligii Asociațiilor Sportive din Petrom*

Pag. 10

PRIMARUL DOREL POPA ESTE ACUZAT DE ABUZ ÎN SERVICIU

Consilierii Ovidiu Marian, Marcel Chișcan și Adrian Mureșan au înaintat o sesizare către Parchetul de pe lângă Judecătoria Arad, în care îl acuză pe primarul Dorel Popa de abuz în serviciu. Primul cap de acuzare îl constituie păstrarea în funcția de director al Direcției Tehnice a lui Sorin Bondoc, iar al doilea, protocolul semnat de către Dorel Popa și Sorin Bondoc privitor la tranzacționarea unui teren de pe platforma industrială. Ovidiu Marian a declarat că „incompatibilitatea în cazul lui Sorin Bondoc a fost sesizată în plenul CLM și confirmată de către Agenția Funcționarului Public."

S. TODOCA

ÎNVĂȚĂMÂNT

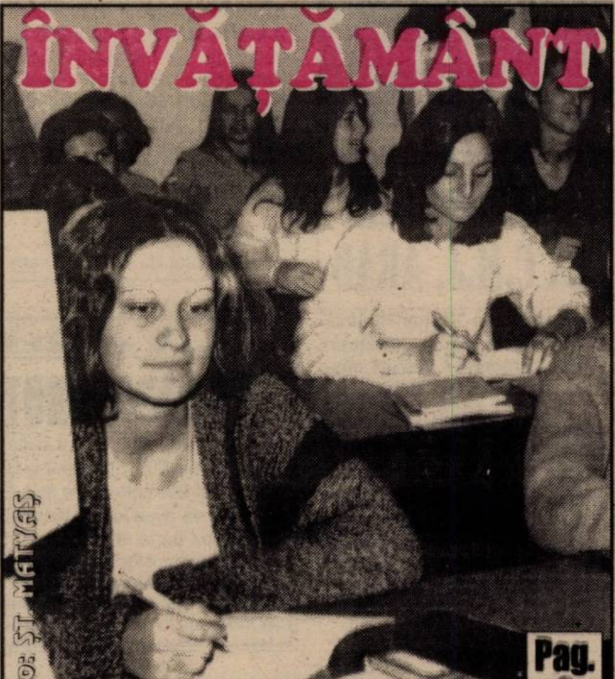
Foto: ST. MATYAS

Pag. 9

Febra examenelor se apropie:
- Examenul de capacitate
- Examenul de bacalaureat
- Admiterea în liceu

Foto: VIOREL MUSCA

Poliția municipiului asigură un post fix pentru ordine publică în zona Pieții Fortuna. În curând se va deschide prin amenajarea unui spațiu la parterul unui bloc și un birou al polițistului de cartier.

Efectul prezenței omului legii se resimte deja: în piață cetățeanul este mai în siguranță.

„ARADUL, ORAȘUL FELURITELOR MELE INIȚIERI"

◆ **dialog cu Ștefan Augustin Doinaș**

Pag. 8

ALGLASS ● BUCATARII ● DORMITOARE ● CAMERE DE ZI
MOBILIER DIN P.A.L. LA COMANDA
nou
VANZARI IN RATE
Calea Timișorii nr. 53; Tel./Fax: 278820
Piața Spitalului Bl. 1D; Tel/Fax: 253868

CALENDAR

▼ Astăzi, Soarele răsare la ora 5 şi 46 de minute şi apune la ora 20 şi 38 de minute.

▼ Au trecut 138 de zile din acest an. Au mai rămas 227 de zile până în 2002.

▼ **Praznicul zilei: Biserica ortodoxă:** Sf. Apostol Andronic; Sf. Iunia, Cuv. Nectarie şi Teofan; **Biserica romano-catolică:** Sf. Pascal Baylon; **Biserica greco-catolică:** Iamarinencii; Sf. Ap. Andronic şi Iunia.

A venit BARZA!

La Arad: Flutur Mălin Gabriel, Seran Răzvan Cristian, Mateş Marius, Ianc Lorena Denisa, Iullei Celina Adriana, Moroşan Alin Gabriel, Robotin Auier Alexandra Roberta, Cotuna Cătălin Gheorghe, Adam Eduard, Creţ Sarah Naomi, Rus Ramona Talida, Borza Naomi Estera, Dorobeţ Alexandru, Urzu Romina Renuţa, Hojda Fatima, Sida Daniel Darius.

La Ineu: Novac Alina.

AU PLECAT DINTRE NOI!

Prodan Nicolae (1939); Hanz Aurora (1938); Deac Ecaterina (1924); Herbei Ilona (1944).

ÎNCORPORĂRI LA C.M.J. ARAD

În perioada 17 mai-15 iunie 2001 Centrul Militar Judeţean Arad încorporează recruţii născuţi între 1968-1981 inclusiv.

În acest scop, toţi tinerii născuţi în perioada mai sus menţionată, care din diferite motive nu au primit ordine de chemare la încorporare şi solicită să fie încorporaţi în seria IUNIE 2001, sunt invitaţi la sediul Centrului Militar Judeţean Arad, str. Lucian Blaga nr. 4-6, până la data de 01.06.2001.

ACTUALITATEA CULTURALĂ

CONCERT

FILARMONICA DE STAT ARAD, Stagiunea 2000-2001 prezintă azi, 17 mai, orele 19,00, la Sala Palatului Cultural CONCERT VOCAL-SIMFONIC. Dirijor - ETHAN SPERY (SUA), solişti Nathan Spery (SUA) şi TEODORA CIUCUR. În program: A. Dvorak „Te Deum" pentru cor şi orchestră op. 109; Gustav Mahler „Cântecele ucenicului călător"; F. Poulenc „Stabat Mater" pentru soprană, cor şi orchestră (primă audiţie). Dirijorul corului Victoria Şofei

CINEMATOGRAFE

Dacia: The Green Mile - Culoarul morţii (SUA) 9; 12,30; 16; 20

Mureşul: Cum de s-a înecat Mona (SUA) 10; 12; 14; 16; 18

Arta: În fiecare zi Dumnezeu ne sărută pe gură (România): 16; 18; 20

Sala Mică: Să moară Romeo (SUA) 15,30; 17,30

Progresul: O bătaie pe cinste (SUA) 16; 18

METEO

Vremea va fi frumoasă şi caldă. Cerul va fi variabil. Vântul va sufla slab la moderat din sud-vest.

Temperaturi maxime: 26 la 29°C; **Temperaturi minime:** 12 la 15°C.

Meteorolog de serviciu,
DANA GĂVRUŢĂ

UTILITARE

PIEŢE, TÂRGURI

Astăzi, este zi de piaţă agroalimentară la Curtici, Sebiş, Bata, Cermei, Zădăreni, Ghioroc, Săvârşin, Secusigiu, Sântana, Târnova, Zăbrani, Zerind. Tot astăzi au loc târguri săptămânale la Curtici, Sebiş, Cermei, Săvârşin, Secusigiu, Zerind.

Mâine, vineri, se desfăşoară târguri săptămânale la Ineu, Şepreuş, Simand.

FARMACII DE SERVICIU

Farmacia **„Remedium"**, B-dul Revoluţiei, nr. 52-54, telefon 233195 cu program de luni până vineri de la orele 7,30-20,00 iar sâmbăta de la 8,00-14,00; Farmaciile **„Sinapis"**, B-dul Revoluţiei, nr. 88, lângă Noul Stil, telefon 282369, **„Noua Farmacie"**, str. Andrei Şaguna, nr. 15, telefon 948 sunt de serviciu cu program non-stop.

URGENŢE STOMATOLOGICE

Cabinetul de pe str. Crişan (în spate la Gionelli) are program non-stop. Telefon: 253794. Cabinetul din B-dul Revoluţiei nr. 62, ap. 17, între orele 9,00-19,00. Telefon: 256665.

ADMINISTRAŢIA FINANCIARĂ

Administraţia Financiară a municipiului Arad: Asistenţă contribuabili (impozitul pe venitul global) - telefon 280633, 280733, int. 198.

ÎNTRERUPERI DE CURENT

Vineri: Str. Bogrea, Gladiolelor, Pârvan, Mirea, Densuşeanu, Spartacus, Corabiei şi Memorandului (p), Unitatea militară - Subcetate, str. Vârful cu Dor, Olimpiadei, Ceahlăul, Rusu Şirianu, Şaguna, Blanduziei (p), str. Hunedoarei, Pionerilor, Barbu Lăutaru, Clopoţeilor, Sibiului (p).

TELEFON DE URGENŢĂ LA POLIŢIE: 955.

„Veniţi cu noi"

LA GRĂDINA BOTANICĂ DIN MACEA

Iubitorii de natură sunt invitaţi sub genericul „Veniţi cu noi!" sâmbătă, 19 mai 2001, la Grădina Botanică din Macea, iar după amiaza se vor petrece câteva ore şi la Ştrandul Termal din Curtici. Plecarea din Arad va avea loc cu trenul de la ora 7,55 până la Curtici, apoi 4 km pe jos până la Macea. Referent de specialitate: prof. Covaci Pavel. Conducător de grup: ing. Cecilia Crişan. Cheltuieli de transport şi intrare la ştrand: cca. 30.000 lei. Cei care fac deplasarea cu bicicletele (22 km) vor fi conduşi de Nagy Gabriel. Ambele grupuri se întâlnesc la ora 7,30 în faţa staţiei CFR Arad.

CONCERT „HOLOGRAF", CU OCAZIA ZILELOR ACADEMICE ARĂDENE

● **Sponsor principal: Universitatea de Vest „Vasile Goldiş"**

Cu prilejul desfăşurării „Zilelor Academice Arădene", sâmbătă, 19 mai a.c., ora 19,30, în incinta Ştrandului Neptun va avea loc un spectacol susţinut de formaţia **HOLOGRAF** alături de care vor mai evolua grupurile **SONIC, BLONDY, ECSTASY, MYSTIQUE şi ECSTASY BOYS.**

Prezentator: DAN NEGRU (Antena 1).

Spectacolul va cuprinde şi o paradă a modei. Organizatori sunt firmele West Media şi Siesta iar sponsor principal Universitatea „Vasile Goldiş".

MINISTRUL IMM-URILOR, LA ARAD

În zilele de sâmbătă şi duminică din această săptămână ministrul IMM-urilor, Silvia Ciornea, se va afla la Arad în vizită de lucru.

Tot în aceste două zile va avea întâlniri profesionale cu personalităţi din cadrul Primăriei, Consiliului Judeţean şi întreprinzători de la Camera de comerţ.

N.B.

LANSARE DE CARTE

Vineri, 18 mai, în organizarea S.C. Pro Libris S.A., la librăria I. Slavici, va avea loc lansarea cărţii „Controlul financiar suprem în statul de drept", autor, ec.. dr. Ioan Al. Szabo. Evenimentul se va desfăşura în prezenţa d-lui prof. univ. dr. Ioan Bogdan, consilier al Curţii de Conturi a României, începând cu orele 12,00.

Mâine, la Timişoara

O ARĂDEANCĂ VA CONCURA PENTRU „MISS BANAT"

Mihaela Dascălu, 22 ani, din Arad, va reprezenta oraşul nostru la concursul zonal „Miss Banat" ce se desfăşoară mâine la Timişoara, în sala Operei Române.

Studentă în anul I la Facultatea de Ştiinţe Economice din cadrul Universităţii „Aurel Vlaicu" din Arad, Mihaela a devenit manechin în urmă cu câţiva ani, având câştigate până acum câteva concursuri de frumuseţe. Ultimul ei succes l-a reprezentat invitaţia de a participa în direct la emisiunea „Miss 'Neaţa" moderată de Horia Brenciu, la Antena I. În prezent, Mihaela este instructor la cursuri de manechine şi fotomodele în cadrul Agenţiei „Phoenix-Models".

La „Miss Banat" vor participa concurente din judeţul Arad, Caraş-Severin, Timiş şi Banatul Sârbesc.

C. T.

SPECTACOL FOLCLORIC

Consiliul Judeţean Arad, Societatea Română de Radiodifuziune Bucureşti, Orchestra Populară „Rapsozii Zărandului" Arad organizează duminică, 20 mai, orele 18, la ştrandul Neptun din Arad un spectacol folcloric „Primăvara arădeană".

Invitaţi: Nicoleta Voica, Tiberiu Ceia, Drăgan Muntean, Florentina şi Petre Giurgi. **Participă:** Cornelia Căprariu Roman, Rodica Ardelean Oniţa, Malvina Nagy, Tiberiu Crişan. Ansamblul de cântce şi dansuri „Păstrătorii Tradiţiei" din Pecica, instructor Doru Petescu. Ansamblul folcloric VIDREANA al Palatului Copiilor din Arad.

Orchestra Populară „Rapsozii Zărandului", dirijor Petrică Paşca. Prezentator Gruia Stoia, redactor Iulia Fetila, realizator Angela Marinescu.

POEZIE ŞI PROZĂ

Astăzi, 17 mai, ora 17,00, în Sala Mare a Casei de Cultură a Municipiului Arad va avea loc obişnuitul cenaclu literar. Vor citi proză Horea Ştefan Simon şi poezii Constantin Butunoi.

Echipa de serviciu

AUREL DARIE
secretar de redacţie
Bianca Felea,
Adela Homorâceanu,
Ioan Leac,
Dina Rujan,
Ramona Vidulescu
tehnoredactare computerizată
Monica Ardelean,
Doina Jurcă,
Aurica Telcian,
Dacian Toduţa
corectură

„ADEVĂRUL" VĂ ASCULTĂ

La telefonul dimineţii, 280944, între orele 9,00-12,00

☎ **Dl. Petru Curta**, domiciliat pe strada R. Ciorogaru, este nemulţumit de faptul că, în acest an, până în prezent, nimeni nu s-a mai îngrijit de combaterea omizilor din pomii din cartierul Pâmeava.

☎ **Dl. Ioan Pascu**, domiciliat pe strada N. Bălcescu, reclamă din nou... gălăgia de pe ştrand. „Ca şi anul trecut, deja am început să nu ne mai putem odihni noaptea din cauza zgomotului de la discotecile de pe ştrand" - spune cititorul nostru.

Redactor de serviciu, C. T.

La telefonul după-amiezii, 280003, între orele 15,00-18,00

☎ **Bubuituri în miez de noapte.** Elena Neamţu locuieşte pe Splaiul Praporgescu şi ne spune: „Nu am nimic împotriva muzicii ce se aude de la ştrand, însă noapte de noapte sunt nişte bubuituri infernale. Nu ştiu ce să mai fac. De la începutul lunii n-am avut o noapte în care să dorm ca lumea."

☎ **Concedii medicale.** A. Savin, din Arad întreabă de ce a luat bani doar pe 7 zile, în loc de 10 zile, cât a fost în concediu medical.

Potrivit H.G. 403/2001, primele trei zile de concediu sunt neplătite. Actul normativ este contestat, însă deocamdată rămâne în vigoare.

Redactor de serviciu, G. C.

HOROSCOP

Joi, 17 mai

Berbec (21.03-20.04). Partenerul de viaţă şi membrii familiei sunt alături de dvs. şi vă sprijină în tot ceea ce faceţi.

Taur (21.04-20.05). A început o zi în care veţi vizita noi locuri, veţi cunoaşte noi oameni şi în care veţi presta altfel de activităţi decât în mod normal.

Gemeni (21.05-20.06). Afacerile întreprinse acum o săptămână decurg cu mult peste aşteptările dvs. Acest lucru nu va face altceva decât să vă umple casa de bucurie.

Rac (21.06-22.07). În timpul liber ar trebui să reflectaţi mai mult asupra vieţii dvs. sentimentale şi asupra carierei dvs.

Leu (23.07-22.08). Relaţia dvs. sentimentală va lua o altă turnură, înspre bine.

Fecioara (23.08-22.09). Orice problemă, care la prima vedere pare minoră nu vă mai dă pace şi tot timpul liber îl dedicaţi soluţionării acestei probleme.

MOCHETA
Arad, Piaţa Gării
Telefon 235.221
MARI REDUCERI DE PREŢURI
MONTAJ LA STANDARDE EUROPENE

Balanţa (23.09-22.10). Ceva ce ar putea să vă elibereze de stresul pe care l-aţi acumulat în aceste zile este o seară în familie.

Scorpion (23.10-21.11). Viaţa dvs. de cuplu s-a îmbunătăţit în ultimul timp, iar persoana iubită este pusă pe surprize mai tot timpul.

Săgetător (23.11-21.12). În această perioadă va trebui să fiţi cu ochii în patru pentru că cineva vă pregăteşte ceva rău şi este mai bine să aflaţi acest lucru din timp, pentru a o demasca pe această persoană.

Capricorn (22.12-19.01). Prietenii vă vor invita în oraş, invitaţie pe care s-ar putea să o refuzaţi din motive banale.

Vărsător (20.01-19.02). În această perioadă vă caracterizează calmitatea. Persoana iubită este pusă pe hartă, dar nu va reuşi, deşi va face eforturi disperate pentru a vă scoate din pepeni.

Peşti (19.02-20.03). A sosit timpul să faceţi nişte investiţii. Familia vă va fi alături, oricare ar fi decizia dvs.

CURSUL VALUTAR*

- VALORI ÎNREGISTRATE IERI, 16 MAI 2001

Denumirea valutei	BNR	BCR		BRD		Banca Transilvania		Banca Agricolă		Bursa neagră	
		C	V	C	V	C	V	C	V	C	V
Dolar S.U.A.	28469	28300	28510	28270	28520	28300	28550	28100	28570	28300	28400
Marca germană	12835	12882	12918	12595	12800	12400	12800	12500	12775	12700	12850

PREFECTUL GHEORGHE PELE, LA BRUXELLES

*** Alături de alți cinci prefecți, miniștri și secretari de stat, prefectul Aradului va reprezenta România la cel de-al doilea Forum pentru coeziune europeană**

În perioada 21-22 mai a.c., prefectul Gheorghe Pele va fi la Bruxelles, ca membru al delegației României pentru cel de-al doilea Forum european în ceea ce privește întărirea legăturilor statelor membre ale Uniunii Europene cu statele în curs de aderare.

Această sesiune a Forumului european este extrem de importantă pentru România, deoarece se vor discuta probleme concrete, legate de armonizarea pașilor către integrare: securizarea frontierelor, strângerea legăturilor economice, dezvoltarea infrastructurii, compatibilizarea forței de muncă etc.

Comunitatea Europeană va fi reprezentată la cel mai înalt nivel: Nicolae Fontaine, Romano Prodi, Günther Verheugen etc.

D. S.

RĂZBOI MUNCII LA NEGRU

Recent, Inspectoratul Teritorial de Muncă (ITM) Arad a declanșat o amplă campanie de control a muncii fără forme legale. Acțiunea urmează să se desfășoare până în anul 2003 și va cuprinde verificări inopinate pentru identificarea angajatorilor care eludează legislația în domeniu.

ITM Arad mai comunică faptul că oricine are cunoștințe despre munca la negru poate reclama acest lucru la telefonul 211740 sau poate sesiza personal la sediile situate pe strada Episcopiei nr. 11-13, Gh. Lazăr nr. 20 sau Episcopiei nr. 2.

C. T.

UN NOU ȘEF LA A.R.R. FILIALA ARAD

Din surse autorizate, am aflat că în cursul zilei de ieri, dl. Mandec Francisc a fost chemat la București pentru a primi confirmarea de a conduce filiala locală a Autorității Rutiere Române.

D. S.

RAID POLIȚIENESC, PRIN PIEȚE

Munca la negru este omniprezentă mai ales prin piețele și talciocurile municipiului. Sute de arădeni acceptă să-și câștige pâinea de zi cu zi muncind fără forme legale și pentru un salariu de mizerie. Polițiștii din cadrul Inspectoratului Teritorial al Muncii Arad au întreprins un raid prin piața Soarelui pentru depistarea persoanelor care lucrează fără forme legale. S-a constatat astfel că foarte mulți dintre vânzătorii din piață sunt fie în „probe", fie n-au contract de muncă. În urma raidului, au fost aplicate două amenzi în valoare de 300.000 lei, numiților: **Bratco Ilia** (32 ani), din Arad și **Brândușe Elena** (45 ani), din Arad, care comercializau produse textile fără a poseda acte de proveniență.

ÎNCĂ DOUĂ CAZURI DE BOTULISM

Săptămâna trecută, două femei din Arad au fost diagnosticate cu botulism și internate la Secția boli contagioase a Spitalului Municipal. În ultimele zile, încă două persoane, de această dată din Sebiș, au fost depistate cu aceeași boală. În momentul de față victimele (medici, de profesie) sunt internate într-un spital din Cluj.

A. B.

CORPUL EXPERȚILOR CONTABILI ȘI CONTABILILOR AUTORIZAȚI DIN ROMÂNIA - FILIALA ARAD ne informează:

Începând cu data de 01.04.2001 se aplică Legea 19/2000 privind sistemul public de pensii și alte drepturi de asigurări sociale. În acest context, Ministerul Muncii și Solidarității Sociale a elaborat și aprobat prin Ordinul nr. 340/04.05.2001 Normele de aplicare publicate în Monitorul Oficial al României nr. 237 din 10 mai 2001.

Având în vedere complexitatea metodologiei de aplicare a legii, pentru a veni în sprijinul membrilor înscriși în Tabloul Corpului precum și a agenților economici, în zilele de 21 și 22 mai a.c. de la ora 15,00, se organizează în sala mică a Casei Sindicatelor (Pădurice) întrunirea experților contabili și a contabililor autorizați având ca temă prezentarea și dezbaterea actelor normative menționate mai sus prin participarea specialiștilor în domeniu din cadrul Direcției Muncii și Solidarității Sociale Arad.

La această întrunire pot participa și nemembrii ai C.E.C.C.A.R., reprezentanți ai societăților comerciale, prin înscrierea ce se va face la se-diul filialei din Arad, B-dul Dragalina nr. 22-24 până cel târziu în data de 21.05.2001, ora 14,00.

La Casa de copii Sântana

AROMĂ DE PÂINE CALDĂ...

În Sântana sunt vreo șapte brutării. Una dintre ele are un statut mai aparte. Este vorba de brutăria Caselor de copii de tip familial, aparținând de Asociația S.O.S. Copiii.

După cum ne declara dl. **Viorel Enache**, președintele Asociației S.O.S. Copiii, pâinea coaptă în brutăria asociației asigură necesarul pentru 170 de copii din casele de tip familial.

În plus, zilnic, brutăria oferă gratuit cornuri și alte produse de panificație celor 50 de preșcolari de la grădinița din Comlăuș, majoritatea aparținând etnicilor rromi.

„Din informațiile pe care le deținem, părinții își trimit copiii la grădiniță doar datorită cornurilor pe care noi le oferim în fiecare zi", ne-a mărturisit dl. Viorel Enache.

Pentru vânzarea pe piața liberă, brutăria oferă circa 150 de pâini pe zi, „marfă" care împreună cu cornurile, baghetele și chiflele făcute trece ca... pâinea caldă.

Motivul e simplu: măiestria brutarului Marian Șirian - crescut și el în casele de tip familial și calitatea superioară a făinii. Brutarul este ajutat de câțiva ucenici, tineri din casele de tip familial, cărora caută să le insufle cultul lucrului bine făcut.

NICOLAE OPREAN

FOTO: AL. MARIANUȚ

FOC, LA ARIS

Ieri, în jurul orei 7,30, Detașamentul de pompieri Arad a intervenit pentru stingerea unui incendiu produs la S.C. ARIS S.A. Arad la secția turnătorie, atelierul de turnare a fontei.

„Incendiul a fost provocat de scurgerea metalului incandescent în urma fisurării cuptorului de topire a fontei", ne-a informat dl. cpt. Lucian Câmpeanu - purtător de cuvânt al Grupului de pompieri „Vasile Goldiș" din Arad.

Valoarea materialelor distruse și degradate este de 3 milioane de lei, iar a celor salvate este de 200 de milioane de lei.

N. BODRAN

Maxon 3204
Trium Astral
Alcatel DB
Sagem 922
Philips Vogue
Nokia 5110
Siemens C25
ROMCOM

Distribuitor Autorizat dialog

Comunici gratuit noaptea si duminica toata ziua.
Beneficiezi lunar de 120 de minute GRATUITE in rețea si de tarif de 0.05*/min dupa consumarea acestora**. Totul pentru numai 9$*.

cu noul abonament Dialog FREE devii pasăre de noapte

*In reteaua Dialog, intre orele 22.00 - 07.00 si toata duminica
**in reteaua Dialog, dupa consumarea celor 120 de minute gratuite

In plus, ai si Taxarea la secunda.
*primul minut este indivizibil

399.000* lei
589.000* lei
1.259.000* lei
*fără TVA

ROMCOM Arad str. Eminescu nr. 3
shop ■ ■ ■ ■ ■ Tel: 057 214 551; 094 56 88 55
B-dul Revoluției 76 - Agenția de Turism Zarandul Tel: 057 213 134

TRENURI ANULATE

Regionala de Transport Feroviar de Călători Timișoara anunță că din cauza unor lucrări în stația Sânandrei, se anulează circulația următoarelor trenuri de călători între stațiile Timișoara N - Arad, respectiv Timișoara N - Periam și anume:

A) în data de 22.05.2001 trenurile: 354-1, 355-2, 1767, 1768, 1743*, 1836, 1943, 1944, 2607, 2608, 2613, 2619, 2620, 2672;

* - circulă pe ruta Radna-Arad ca tren 1740/1734, Timișoara plecarea 13,28;

B) în data de 23.05.2001 trenurile: 354-1, 355-2, 1744**, 1767, 1768, 1835, 1944, 2604;

** - circulă pe ruta Radna - Timișoara N ca tren 1744/1749, Timișoara N sosește ora 09,42;

În aceeași perioadă circulația următoarelor trenuri personale se modifică astfel:

a) în data de 22.05.2001 sunt anulate pe distanța:

- Timișoara N-Ortișoara, trenurile: 2609, 2611
- Ortișoara - Timișoara N, trenurile: 2606, 2610, 2612
- Timișoara - Chinezu, trenurile: 2667, 2669
- Chinezu - Timișoara, trenurile: 2660, 2670

b) în data de 23.05.2001 sunt anulate pe distanța:

- Timișoara N-Ortișoara, trenurile: 2601, 2605, 2607
- Ortișoara - Timișoara N, trenurile: 2602, 2606
- Timișoara N - Chinezu, trenul 2663
- Chinezu - Timișoara N, trenul 2662

Observații: Pentru trenurile 2606, 2609, 2610, 2611, 2667, 2669, 2670 din 22.05.2001, respectiv 2601, 2602, 2605, 2606, 2662, 2663 din 23.05.2001 sunt asigurate de Regionala CF Timișoara mijloace de transport auto pe distanța Timișoara N - Ortișoara și retur, respectiv Timișoara N - Chinezu și retur, cu opriri și în Sânandrei, Băile Călacea.

Îmbarcarea călătorilor din municipiul Timișoara se face în parcarea din dreptul grupei Reșița, cu plecare la orele 04,40 (pentru 2601), 08,00 (pentru 2605), 15,50 (pentru 2609), 19,40 (pentru 2611), respectiv 07,40 (pentru tren 2663), 16,10 (pentru tren 2667) și 19,20 (pentru tren 2669).

Transportul călătorilor este permis numai pe baza legitimațiilor CFR valabile.

În procesul Sârbu contra C. J. A.

PDSR NU A OBȚINUT NICI O VICTORIE

Cauza Pavel Sârbu contra Consiliul Județean Arad s-a amânat pentru termenul de 13 noiembrie, deoarece n-a fost îndeplinită procedura legală de citare pentru trei consilieri, așa după cum declară d-l Caius Parpală, președintele CJA. Mai exact, au fost citați toți cei 38 de consilieri județeni, dar la trei dintre ei (Al. Pârv, A. Nițu și A. Alexa) nu s-a făcut dovada că au fost legal citați. Această excepție este de ordine publică și este invocată din oficiu de către instanță.

Curtea Supremă de Justiție (CSJ) n-a respins nici o excepție invocată de C. J. Arad pe motiv că acestea nici nu s-au discutat. În cazul în care s-ar fi judecat cauza, s-ar fi încălcat dreptul la apărare pentru cei trei consilieri.

Dl. Pavel Sârbu, reclamantul, nu și-a motivat recursul și a susținut că nu i-au fost comunicate motivele sentinței Curții de Apel Timișoara. Mai mult, instanța nu a solicitat nici probe noi, nici documente privind constituirea C. J. Arad.

Referitor la afirmația d-lui Sârbu că din dosar au dispărut întâmpinări pe care dânsul afirmă că le-a depus, lucrurile stau cu totul altfel. În conformitate cu Codul de procedură civilă română, reclamantul nu poate depune întâmpinări.

În legătură cu declarațiile d-lui P. Sârbu ar trebui făcută precizarea că dosarul se află tot pe rolul CSJ și nicidecum la Timișoara.

„Întrucât - așa după cum am arătat mai sus - nu s-a judecat nimic, nu înțeleg unde este victoria PDSR despre care face vorbire d-l Pavel Sârbu?” se miră președintele CJA, Caius Parpală.

I. IERCAN

Președintele Iliescu se va întâlni cu fostul suveran al României, Mihai I

Președintele Ion Iliescu se va întîlni, sîmbătă seara, la Palatul Cotroceni, cu fostul suveran al României, Mihai I, și cu familia acestuia, a declarat, miercuri, într-o conferință de presă, consilierul prezidențial Corina Crețu.

Întîlnirea va fi urmată de o cină restrînsă, a precizat Crețu.

"De comun acord cu Casa Regală s-a adoptat poziția de principiu, potrivit căreia această vizită, a cărei inițiativă a avut-o președintele Iliescu, să nu se transforme într- un spectacol mediatic", a declarat Corina Crețu. Ea a precizat că, de aceea, atît Regele Mihai, cît și președintele Iliescu, nu vor face declarații de presă. În schimb, la întîlnirea de la Palatul Cotroceni, vor fi oportunități de imagine.

Pe tot parcursul vizitei în România, protecția Regelui Mihai va fi asigurată de Serviciul de Protecție și Pază.

În perspectivă

Adăpost pentru femeile violentate

Femei violentate de soț sau de prieten. Femei în suferință fizică și psihică. Femei la care se gândesc și pentru care caută un refugiu Clubul Femeilor din Afaceri, Profesii și Arte (CFAPA). Ieri, membrele Clubului s-au întâlnit și au pus piatra de temelie la planul de elaborare a proiectului de înființare al unui adăpost pentru femeia violentată domestic. În sprijinul lor a venit ca voluntar timișoreanul Marius Popa. Cum? Printr-un suport managerial menit să asigure reușita proiectului, de care sunt responsabile Dorina Roșu, Royce și Jan Wistloke.

Suportul material pentru realizarea lui va fi asigurat prin diferite colecte - prima în 26 mai, la Castelul Macea, la un Bal Mascat - și sponsorizări, declara președinta Clubului, Carmen Văleanu.

Demersul femeilor CFAPA se bucură de sprijinul Bisericii Ortodoxe. Cel mai probabil, adăpostul va funcționa în cadrul unui lăcaș de cult.

T. MATICA

La Poliția Arad

CONCURS PENTRU ȘEFIA UNOR BIROURI

Ca urmare a eliberării din funcție a șefului Serviciului de Combatere a Criminalității Economico-Financiare, lt. col. **Cincu Florian** și a mr. **Micle Alexandru** - șef Birou Poliție Judiciară, se va organiza concurs pentru ocuparea celor două funcții. S-au pregătit pentru concurs următorii: cpt. **Nicolae Bătrân** și mr. **Ioan Cotrău** pentru funcția de șef Birou combatere a criminalității economico-financiare și mr. **Covaci Arpad**, lt. col. **Nicolae Gudiu** și mr. **Marius Șandru** pentru funcția de șef Birou Poliție Judiciară.

Cele mai mari șanse le au cpt. **Nicolae Bătrân** și mr. **Covaci Arpad**. Concursul se va desfășura la București urmând ca admișii să fie instalați în mod oficial peste circa două săptămâni.

S. GHILEA

RESTAURANTUL
„CLUBUL PRESEI”
B-dul Revoluției nr. 81 (lângă „ASTORIA”)
ORGANIZEAZĂ
✶ Nunți, banchete, mese festive
La prețuri deosebit de avantajoase.
Vă punem la dispoziție săli de: 100; 30 și 20 locuri.
✶ Vă rugăm să vă anunțați din timp pentru programare.
Relații la telefon 280989.

LIVERPOOL A CÂȘTIGAT CUPA UEFA

La Dortmund, aseară s-a disputat ultimul act al finalei Cupei UEFA. Față în față s-au aflat Liverpool (Anglia) și Alaves (Spania). Câștigătoare a fost formația engleză, care a învins cu scorul de 5-4 (3-1, 4-4, 4-4), cu golul „de aur”.

JOI, 17 MAI 2001

TVR 1

7,00 Telematinal
* Jurnalul de dimineață
9,00 Fotbal: Deportivo Alaves-FC Liverpool, în finala Cupei UEFA. Rezumat - rel.
10,45 TVR Cluj
11,50 TVR Iași
12,55 TVR Timișoara
14,00 Jurnalul de prânz
14,15 Infomania
(●) **14,30 Districtul** - s. rel.
15,15 Desene animate - rel.
15,35 Orice e posibil - s.
16,00 Conviețuiri
17,30 Avancronică Știri
17,35 Medicina pentru toți
18,15 Pasiuni - s.
19,00 Eu, cetățeanul
19,50 Familia... Corect!
20,00 Jurnal * Meteo
20,40 Sport
20,45 Sub acoperire - s.
21,45 Reflecții rutiere
22,00 Scurt pe doi
23,00 Jurnalul de noapte
(●) **23,15 Crime și secrete: o lovitură în inimă** - suspans, Italia, 1999. Partea a doua
0,50 Nocturna melomanului
2,00 Jurnal. Meteo. Sport - rel.
(●) **2,45 Crime și secrete: o lovitură în inimă** - f. rel.

TVR 2

7,00 D-ra Andrea - s. rel.
7,50 Poftă bună! - rel.
8,00 Mit și istorie - rel.
8,35 Ferma - rel.
(●) **9,35 Cerșetorul** - dramă, Spania, 1998 - rel.
11,20 Știri
11,25 Tată, am încurcat-o! - s. rel.
11,50 În mijlocul furtunii - s. rel.
12,45 D-ra Andrea - s.
13,40 Tribuna partidelor parlamentare
14,10 Desene animate
15,30 Știri
15,35 Trupa DP 2
17,00 Poftă bună cu Petrișor!
17,10 Autograf muzical
17,30 E dreptul tău!
18,00 Tată, am încurcat-o! - s.
18,30 Telejurnal TVR 2
18,50 Desene animate
19,15 Toți, împreună
20,00 On line - rel.
20,30 Ora adevărului
22,00 Integrale
23,00 Știri
23,05 Captiv în viitor
0,00 Tori Amos în concert
0,45 Știri bancare și bursiere
0,50 TVM. Mesager
1,25 Trupa DP 2 - rel.
2,50 Telejurnal TVR 2 - rel.

PRO TV

7,00 Bună dimineața! * Omul care aduce cartea
8,00 Știrile Pro TV - Ziarul diminetii tale
9,00 Tânăr și neliniștit - s., rel.
10,00 Echipa perfectă - s.
11,00 Black Harbour - s. rel.
11,45 Spirit de echipă - s.
(●) **12,15 Soțul rătăcitor** - f. rel.
(●) **14,15 New Yorkul sub teroare** - f. rel.
16,00 Tânăr și neliniștit - s.
17,00 Știrile Pro TV
17,45 Teo
19,00 Știrile PRO TV
(●) **20,00 Mortal Kombat 2: Anihilarea** - Science Fiction/acțiune, SUA, 1996
21,55 Știrile PRO TV
22,00 ROKENO
22,05 Chestiunea zilei
23,45 Știrile Pro TV
23,55 Profit
0,00 X și Zero
0,05 PRO TV te ascultă ce vezi
0,15 Bine și rău - s.
1,00 Black Harbour - s.
1,45 Jesse - s.
(●) **2,15 Al dumneavoastră cu ilegalitate** - comedie, SUA, 1988

TV ACASĂ

6,40 Iubire fără limite - s. rel.
7,30 Știrile de Acasă - rel.
8,10 Îngerașul - s. rel.
9,00 Femei înșelate - rel.
10,10 Căsuța poveștilor - rel.
10,20 Acasă la bunica - rel.
10,30 Dragoste și putere - s. rel.
(●) 11,00 De 3 x femeie - rel.
11,55 Iubire fără limite - s. rel.
12,50 Betty cea urâtă - s. rel.
13,45 Seducție - s. rel.
14,40 Ia-mă acasă - rel.
15,30 Înger sălbatic - s.
16,20 Desene animate
16,30 Iubire fără limite - s.
17,20 Acasă la români
17,30 Dragoste și putere - s.
17,55 Acasă la bunica
18,05 Femei înșelate - s.
19,00 Îngerașul - s.
19,55 Desene animate
20,00 Știrile de Acasă
(●) 20,40 De 3 x femeie
(●) **21,30 Betty cea urâtă** - s.
22,20 Seducție - s.
23,20 Dragoste și putere - s. rel.
(●) 23,45 De 3 x femeie - rel.
0,35 Știrile de Acasă - rel.
1,30 Muzica de Acasă, muzica nopții

HBO

8,00 Dr. Moarte - Documentar
9,30 În spatele liniei inamice - acțiune, SUA, 1997
11,00 Annie - comedie, SUA, 1999
12,35 Furtună, peripeții și dragoste - dragoste, SUA, 1999
14,25 Mereu învinși - dramă, SUA, 1998
16,10 Amanta nevestei mele - comedie, Franța, 1995
17,55 Cinema cinema cinema
18,20 M. Butterfly - dramă, SUA, 1993
20,00 Ce-am avut și ce-am pierdut - comedie, SUA, 1997
21,45 Cu filmele curate - interviu în exclusivitate cu Sergiu Nicolaescu
22,25 Un comisar acuză - polițist, România, 1973
0,00 Urma scapă turma - acțiune, SUA, 1997

PRIMA TV

7,00 Malcolm și Eddie - s., rel.
7,30 Poză la minut - s. rel.
8,00 Prima Mix!
13,25 Clip Art
13,30 Creaturi sălbatice - rel.
14,30 Cronica cârcotașilor - rel.
15,30 Cavalerul rătăcitor - s.
16,30 Malcolm și Eddie - s.
17,00 Poză la minut - s.
17,30 Camera de râs
18,00 Focus
19,00 În căutarea dreptății - s.
20,00 Copiii spun lucruri trăsnite
21,00 Impact
22,00 Obiectiv
22,45 Focus
23,15 Cavalerul rătăcitor - s. rel.
23,55 Clip Art
0,00 Camera de râs - rel.
0,30 Focus - rel.

TELE 7 ABC

7,00 Muzică
8,00 Sandwich și Fetz
10,00 La ordinea zilei - rel.
11,30 Muzică
12,00 Reporter Tele 7 - rel.
13,00 Muzică
15,00 Documentar
16,00 D'ale lui Cătălin
18,00 Germania astăzi - doc.
18,30 As show
19,25 Telecaricatura zilei
19,30 La ordinea zilei
20,30 Muzică
21,00 Telejurnal
21,25 Loto. Pariul Trio
21,45 Caleidoscopul artelor - doc.
22,30 Telemedicina
23,30 D'ale lui Cătălin - rel.
1,30 Loto. Joker. Pariul Trio
1,45 Muzică
6,30 Telejurnal - rel.

ANTENA 1 - TV ARAD

6,00 Prieteni fără grai - rel.
6,20 Publicitate, promo, revista presei
6,30 Știri TVA - rel.
7,00 Observator
8,00 'Neața
11,00 Zile din viața noastră - s.
12,00 Elena, viața mea - s.
13,00 Știrile amiezii
13,15 Louisiana - dramă, SUA
16,00 Club T.
16,30 Publicitate, promo
16,45 Știri TVA
17,20 Îmbrățișări pătimașe - s.
19,00 Observator
19,45 Sport
(●) 19,50 Brigada mobilă
20,20 Din dragoste - emisiune prezentată de Mircea Radu
21,55 Ediția de noapte TVA
22,00 Marius Tucă Show
23,00 Observator
23,25 Sport
23,30 Noaptea târziu, cu Mircea Badea
0,30 Intrigi în Paradis - s.
1,30 Observator - rel.
(●) **2,30 Navarro** - s.
4,30 Noaptea târziu - rel.
5,30 Îmbrățișări pătimașe - rel.

TV INTERSAT

8,25 Deschiderea programului
8,30 Cafeaua de dimineață
9,30 Preciosa - s.
10,30 Mistere, farmece și miracole - s.
11,00 Știrile Intersat - rel.
12,00 Angel and the Badman - film, rel.
13,30 Comorile lumii - rel.
13,45 Lumea adâncurilor - s.
14,00 Memorii din anul 1980
15,00 Maeștrii cascadoriei - s.
16,00 Emisiune în limba maghiară
17,00 Labirint - rel.
18,00 Umbre
18,15 Știrile Intersat
19,00 Preciosa - s.
20,00 O oră cu Dani Dascălu
21,00 SOS Coast Guard - s.
21,30 Eyes in the Night - f.
23,00 Știrile Intersat - rel.
(■) 0,00 Erotica
5,00 Închiderea programului

ATOMIC TV

7,00 Selector
10,25 Reactor
10,30 Atomic Cafe - rel.
11,00 Atomix - rel.
14,00 Interactiv
15,30 Proaspete și fierbinți
15,55 Reactor
16,00 Metropolis - rel.
17,00 Selector
19,00 Atomix
21,55 Reactor
22,00 Hai-Hui - rel.
22,30 Selector
23,00 Klub Bizzar - rel.
24,00-7,00 Insomnia

RADIO ARAD & RADIO CONTACT (99,1 MHZ)

6,00 Lupta cu somnul; 8,00 Bună dimineața, Arad!; 10,00 Tovarășii mei; 12,00 Pulsul zilei; 14,00 Radiomagazin Deutsche Welle; 15,00 Contact FM; 17,00 Muzica generației în loden; 18,00 Radiomagazin Radio France International; 19,00 Bună seara, Arad!; 20,00 Ce și pentru cine?; 21,00 În arșița muzicii; 23,00 Contact FM

RADIO PRO FM (92,1 MHz)

3,00-5,00 MUZICĂ; 5,00-5,30 BULETIN DE ȘTIRI la fiecare sfert de oră; **5,30-7,00 PRO FM PÂNĂ LA UNU** cu Ramon Cotizo; **7,00-10,00 PRO FM PÂNĂ LA UNU** cu Flavius Eșnican; **10,00-13,00 PRO FM PÂNĂ LA UNU** cu Mihai Dobrovolschi; **13,00-14,00 13-14 CU ANDREI** cu Andrei Gheorghe; **14,00-17,00 POFTIM PRO FM** cu Cătălin Lăpușcă; **17,00-19,00 PRO FM E AICI** cu Cristi Schnebli; **19,00-22,00 ACULTĂ-ȚI MUZICA** cu Andi Moisescu; **22,00-23,00 AUTO PRO FM CLUB** cu Dan Vardie; **23,00-2,00 PRO FM BY NICHT** cu Vlad Craioveanu

RADIO TIMIȘOARA

6,00 Ceasurile dimineții; 8,00 Muzică populară cu dedicații; 9,00 Cânt din suflet; 9,35 Amintiri, amintiri...; 10,00 De zece ori România; 11,00 Pop matineu; 12,00 Miez de zi la polul vest; 13,00 Emisiune în lb. germană; 14,00 Emisiune în lb. maghiară; 15,00 Emisiune în lb. sârbă; 16,00 La zi în viața partidelor; 16,35-17,00 Postmeridian muzical; 17,00 Carusel cultural; 18,00 Actualitatea radio; 18,10 Un răspuns pentru fiecare; 19,00 Radiojurnal; 19,15 Vârful de lance; 20,05 Școala pământului; 20,50 Călătorie în lumea poveștilor; 21,00 Curierul de seară. Știri: 6,00; 7,55; 9,00; 11,00; 12,50; 17,00; 20,00; 21,00; 21,55. **Radio Jurnal:** 7,00; 16,00; 19,00.

RADIO SEBIȘ

6,00 Matinal 21
9,00 Tu alegi!
10,00 Cafeaua de zece
12,00 Secvența 21
14,00 La porțile dorului - muzică populară
15,00 Magazin 21
17,00 Lentila de contact
18,00 La mulți ani! - muzică populară și dedicații
19,00 Expresul de seară
22,00 Club 21
0,00 92,1 Insomnii

Redacția Adevărul nu își asumă răspunderea pentru modificările ulterioare intervenite în programele tv.

ADRIAN NIȚU VA ATACA ÎN JUSTIȚIE HOTĂRÂREA DE ELIBERARE DIN FUNCȚIA DE DIRECTOR AL ZONEI LIBERE CURTICI

PD Arad a organizat ieri o conferință de presă pentru a-și exprima punctele de vedere față de „întâmplările din ultima perioadă". Este vorba de demisia deputatului Dan Ionescu, eliberarea din funcție a lui Adrian Nițu și Convenția Națională PD de vineri.

„Bine că a plecat!"

Conducerea PD Arad a prevăzut plecarea din partid a deputatului Ionescu și consideră că aceasta este cea mai bună variantă pentru filiala arădeană. Liderii PD Arad se consideră în mică măsură responsabili pentru situația creată, în primul rând pentru că Dan Ionescu a fost impus de conducerea centrală a PD, prin intermediul unei comisii condusă de Radu Berceanu. Președintele Seculici a precizat însă că noul statut care va fi adoptat de Convenția Națională nu va mai permite astfel de ingerințe din partea conducerii centrale. Apoi, președintele Seculici a considerat că filiala locală a făcut toate eforturile pentru a colabora mai bine cu deputatul Ionescu, dar acest lucru nu a fost posibil. Gheorghe Falcă a fost mai categoric: „**Am cerut retragerea sprijinului politic pentru deputatul Ionescu pentru că intră în grupul numeros al parlamentarilor care nu fac nimic pentru județul Arad. Am rugămintea să-l urmeze și Radu Berceanu!**" Interesant este faptul că, dacă Dan Ionescu va primi o funcție administrativă subordonată guvernului, așa cum se zvonește, PD ar putea să aibă un nou deputat, următorul pe listă fiind Gheorghe Falcă.

„Am fost destituit pe criterii politice"

Adrian Nițu va ataca în justiție hotărârea prin care a fost eliberat din funcția de director la Zona Liberă Curtici: „**Consider ordinul ilegal și îmi voi exercita dreptul prevăzut de lege.**" Adrian Nițu a declarat că asupra sa s-au făcut presiuni pentru a intra în PDSR „de la ministere și până la Arad, dar nu am cedat" și că decizia de schimbare din funcție e una politică. „**Oricum viitorul zonei e asigurat, ea poate funcționa și fără director un an de zile**", a adăugat Nițu. Gheorghe Seculici consideră că managerii competenți trebuie păstrați, chiar dacă orice guvernare numește proprii oameni pentru a-și aplica programul. „**Noi am păstrat managerii competenți, dar le-am cerut să nu mai facă politică. Activitatea lui Nițu a fost apreciată de toți miniștrii, inclusiv de Miron Mitrea, dar s-a făcut înlocuirea sa pe criterii politice**", a afirmat Seculici.

„PDSR este interesat în competiția din interiorul PD"

Cei 24 de delegați din Arad la Convenția Națională au libertatea să voteze cum doresc. Vor conta moțiunile, dar și alte considerente. „**Surprinzător, Simona Marinescu pare să aibă moțiunea cea mai fundamentată**" a spus președintele Seculici, „**dar Băsescu a câștigat examenul oral**" a adăugat Nițu. Întrebat de ce s-a aflat Dan Ionescu pe lista de susținători ai lui Petre Roman, în timp ce „mentorul" său Radu Berceanu se afla pe lista lui Băsescu, președintele Seculici a afirmat: „**Dan Ionescu a insistat să intre pe lista lui Roman, iar acum nu a mai așteptat câteva zile și a demisionat. Cred că a fost un gest planificat de mult de PDSR, partid interesat să-l elimine pe Petre Roman. De altfel, s-a insistat pentru desfășurarea cât mai rapidă a Convenției, eventual înaintea lucrărilor Internaționalei Socialiste. Trageți dumneavoastră concluziile.**"

FLAVIUS GHENDER

DEPUTATUL DAN IONESCU LUCREAZĂ LA DERUTĂ

După cum se pare, deputatul Dan Ionescu ieșit de curând din rândurile PD și trecând în grupul parlamentar al PDSR vizează altceva decât funcția de deputat. Este posibil ca în următoarele zile să aflăm că i s-a oferit și probabil că va și accepta, o importantă funcție.

D. I.

Demisiile din PRM continuă

ILIE BUTARU ÎȘI DĂ DEMISIA DIN FUNCȚIA DE VICEPREȘEDINTE AL PRM ARAD

Numit anul trecut în funcția de vicepreședinte cu probleme organizatorice, Ilie Butaru (PRM) demisionează din această funcție.

Întrebat de ce a luat această decizie, Ilie Butaru răspunde: „Nu mă regăsesc în anturajul actualei conduceri a partidului și m-am săturat de atâtea divergențe din partid. Voi rămâne simplu membru."

Gestul lui Ilie Butaru nu mai surprinde pe nimeni. În județul Arad divergențele din PRM sunt un fapt obișnuit și aproape zilnic mass-media consemnează câte unul dintre aceste fapte.

I. I.

UFD ÎȘI ADUNĂ TRUPELE

Reales recent în funcția de președinte al organizației județene UFD, Dan Antoci vrea să plece la drum cu forțe proaspete. În acest scop, a convocat o conferință județeană extraordinară, la care sunt chemați toți membrii din județ. Aceasta va avea loc vineri, 18 mai, la ora 15,00, la sediul de pe strada Calvin (fostă Vârful cu Dor). Principalul punct la ordinea de zi va fi discutarea documentelor remise de către Varujan Vosganian și Adrian Iorgulescu la întâlnirea zonală de la Timișoara (au participat organizații din județele Arad, Bihor, Caraș-Severin și Timiș). „**Vom discuta asupra documentelor. Toți cei care vor veni la conferință pot să vină cu propuneri de reorganizare pentru revitalizarea partidului. Nu vă ascund faptul că mă bazez foarte mult pe tineri și îi invit pe membrii organizației de tineret să vină în număr cât mai mare**", ne-a declarat Dan Antoci.

SIMION TODOCA

Audiențe la președintele Consiliului Județean Arad

D-l Caius Parpală, președintele Consiliului Județean Arad, ne-a comunicat că va avea audiențe în fiecare vineri, de la orele 12,00, la orele 15,00. De asemenea, d-l Caius Parpală a precizat că în afara orelor și zilei amintite, în limita timpului disponibil, va acorda audiențe în oricare din zilele lucrătoare ale săptămânii.

I. I.

OLIMPIA MĂCINIC NU E... OLIMPIA MĂCINIC

În numărul din 4 mai a. c. al cotidianului nostru a fost publicat, în cadrul „Poștei paginii politice", textul unei scrisori semnată Olimpia Măcinic, însoțit de câteva comentarii. Numai că la mijloc a fost vorba de o - hai să-i zicem - farsă, doamna Olimpia Măcinic (de această dată cea „adevărată") vizitându-ne la redacție și demonstrându-ne că nu dânsa este autorul scrisorii. Pur și simplu cineva și-a semnat opiniile cu numele doamnei Măcinic, motiv pentru care facem, pe această cale, cuvenita precizare.

N. R. În scopul evitării pe viitor a unor asemenea situații, îi rugăm pe cei care ne scriu ca pe lângă nume și adresă să precizeze și telefonul la care pot fi contactați de redactorii ziarului pentru confirmarea autenticității scrisorilor.

CLAUDIU CRISTEA „S-A PUS BINE" CU SECRETARUL GENERAL AL PNȚ-CD

În urma invitației primite de la Claudiu Cristea, Călin Cătălin Chiriță, secretar-general al PNȚ-CD, a fost ieri oaspetele organizației PNȚ-CD Arad. Împreună cu domnia-sa a venit și vicepreședintele Gheorghe Ciuhandu, însoțit de o puternică delegație a PNȚ-CD Timiș. Claudiu Cristea le-a prezentat oaspeților ultimele realizări ale organizației arădene în domeniul informațional: periodicul „Info PNȚCD" și site-ul pe Internet. ● La conferința de presă susținută în pauza întâlnirii, Chiriță a precizat că nu a venit la Arad în urma unor reclamații legate de funcționarea organizației.

● Cei cinci poli de putere

Chiriță este de părere că PNȚ-CD a ajuns partid extraparlamentar din cauza celor cinci poli de putere care au funcționat în PNȚ-CD înainte de congres. „**Ne-am măcelărit în interior, ne-am tocat liderii**", spune Chiriță, adăugând că în teritoriu au existat nenumărate „sfâșieri", pentru că a fost aplicată „**politica de distrugere a elitelor locale**".

● Fuziunea cu ANCD nu va fi chiar lină

Fuziunea cu ANCD, care se va aproba pe 2 iunie, la București, nu va fi chiar lină, având în vedere faptul că în unele județe există conflicte între conducerile celor două partide. Va fi formată o comisie comună, care va încerca să medieze acele conflicte, deplasându-se la fața locului. În ceea ce privește situația de la Arad, Claudiu Cristea l-a asigurat pe secretarul general că nu există nici un fel de probleme, dialogul cu Dorin Șiclovan, președintele ANCD, fiind unul cât se poate de fructuos. În plus, organizațiile de tineret ale celor două formațiuni arădene au creionat deja unele proiecte comune.

● Se pare că la nivel central va fi „bătut în cuie" raportul de 5 la 1 în ceea ce privește reprezentarea în structurile de conducere ale partidului după fuziune, însă în teritoriu se va discuta în funcție de situație.

● Schimbarea numelui partidului depinde și de occidentali

În ceea ce privește denumirea PNȚ-CD după fuziunea cu ANCD, nu există încă o propunere concretă. Abia pe 2 iunie se va hotărî dacă PNȚ CD își va schimba sau nu denumirea, punctele de vedere fiind diferite. Oricum, Him Van Veltzen i-a sugerat președintelui Marga că ar fi cazul ca PNȚ-CD să-și schimbe titulatura, însă cu condiția ca noua denumire să fie analizată în cadrul Internaționalei Creștin-Democrate, pentru a se asigura o continuitate a prezenței PNȚ-CD în acest for.

● Discuții cu ușile închise

După conferința de presă, discuțiile conducerii locale cu oaspeții au continuat cu ușile închise. În privința a ceea ce s-a discutat, presa va trebui să se mulțumească cu cele declarate în „dulcele" „limbaj de lemn". Oricum, vom ști sigur cum au decurs discuțiile, având în vedere faptul că în sală au fost prezenți „corifei" ai celor „cinci poli de putere" despre care făcea pomenire Călin Cătălin Chiriță. Spre exemplu, Radu Ghidău, cunoscut ca „pilon" al „polului Galbeni" era foarte surâzător, iar zâmbetul ironic pe sub mustață prevestea ceva. Ce anume, vom vedea.

SIMION TODOCA

STOICA BAGĂ DIVORȚUL

☛ (Urmare din pagina 1)

Argumentul ar fi fost de luat în seamă acum câțiva ani, dar în ultima campanie electorală până și din discursul PRM au lipsit notele naționaliste. În locul „pericolului unguresc" Vadim și-a găsit un cal de bătaie mult mai eficient: corupția. Cât despre PDSR acesta a valorificat din plin „succesele" coaliției de centru-dreapta, deci inclusiv prestația liberalilor. Năstase, aflat în ziua spectacolului media la Bratislava, la conferința statelor candidate la NATO, a mai utilizat argumentul încă o dată, înțelegător față de nevoia dramatică de identitate a PNL. „După patru ani de lucruri spectaculoase pe care le-au făcut la guvernare trebuie să înceapă să urce din nou muntele Fuji". Odată deșteptat, spiritul naționalist din partidul liberal face prăpăd. Stoica descoperă pericolul unui nou pan-germanism, -slavism sub forma „pan-maghiarismului" idee ce s-ar afla într-un proiect de lege prin care etnicilor maghiari din statele vecine Ungariei li se vor acorda unele facilități educaționale, culturale și materiale pe teritoriul Ungariei. Asta după ce Năstase evocase deja necesitatea unor consultări cu guvernul Orban, fără de care „astfel de legi nu se pot aplica la noi". O abordare pragmatică, lipsită de inflamări politicianiste e absolut necesară. Situația economico-socială a Ungariei e mult mai bună decât a noastră. Și maghiarii, dar și românii din Transilvania își fac cumpărăturile în Szeged, Debrecen sau Békescsaba ori iau avionul de la Ferihegy, nu de la București. Este de înțeles că Budapesta e preocupată de soarta maghiarilor din țările vecine ei. Dar, în esență, condiția maghiarilor din România nu e determinată de „legitimația de maghiar", nu e stabilită la Budapesta, ci depinde de întreaga societate românească din care maghiarii fac parte.

După ruptura cu liberalii, chiar dacă Adrian Năstase se declara mulțumit de aceasta și „sătul de duplicitate", marja de manevră a PDSR se îngustează, întrucât nu se mai poate baza decât pe voturile UDMR și PRM. Cu UDMR a rămas în suspensie chestiunea universității maghiare și cea a composesoratelor. Cu PRM are afinități, dar acesta este un partid dificil și PDSR trebuie să aibă grijă și de imaginea sa. Peneliștii au plecat luând cu ei stabilitatea politică a cabinetului Năstase. Constatând însă că Năstase transpiră, consumă timp, dar rămâne pe loc întrucât pedalează pe o bicicletă ergonomică în loc să conducă un vehicul rapid pe calea reformelor, i-au pregătit o moțiune. Simplă. Dacă PD (fără știrea lui Roman) a „pus-o" de una pe tema politizării justiției, adică exact chestiunea la care se pricepeau liberalii, aceștia au pregătit una pe încetineala reformei economice, adică fostul domeniu al manifestării executive a PD. Mai proastă alegere nici că se putea. Ministrul justiției tocmai scoate pe bandă cazuri de magistrați corupți, fără deosebire de opțiune politică. Iar la reforma în 3 luni, chiar dacă nu s-a făcut mare brânză, s-a făcut totuși mai mult decât a făcut Remeș în ani de zile. În plus, UDMR a zis limpede că nu se bagă. Și atunci, de unde vor face cele două partide rost de 50 de voturi? Că împreună n-au.

Guvernul Năstase, trecut deja prin experiența unei moțiuni eșuate, cea a PRM în chestiunea limbii maghiare în administrație, nu are decât de câștigat din cele două sau poate patru exerciții de democrație ale opoziției. Momentul este oricum prost ales. În politică nu contează palmaresul, ci... succesul. Dar trebuie recunoscut că refuzul ambiguității de până acum va aduce un spor de claritate în politica PNL. Dacă își va păstra capul rece. Cum rece-i pe Fujiyama (și nu Fuji, care-i doar fratele lui Kodak).

După decesul unei tinere de 19 ani, pe patul de spital

SE ÎNMULȚESC ACUZAȚIILE LA ADRESA DOCTORULUI MANOLE

În urmă cu câteva săptămâni, prezentam moartea fulgerătoare a Adelei Pomian, în vârstă de 19 ani, în Secția neurochirurgie a Spitalului Județean din Arad. Reamintim că decesul a survenit la exact o săptămână de la un accident rutier, în apropierea localității Zimand Cuz. În perioada spitalizării, pacienta Adela Pomian a fost supravegheată de dr. Nicolae Manole. Evoluția medicală a fetei nu prevestea un deznodământ tragic. Și, totuși, în zorii zilei de Florii, Adela Pomian a închis ochii pentru totdeauna.

Moartea tinerei a avut un puternic impact în rândul opiniei publice. Colegi, vecini, prieteni ai familiei îndoliate au dezaprobat calitatea actului medical din secția unde Adela și - a trăit ultimele zile. Prezentăm, în cele ce urmează, nemulțumirea unui fost pacient ...

Marian Talpoș din Arad a fost internat în 5 noiembrie anul trecut, la Secția neurochirurgie a Spitalului Județean Arad, în urma unui accident, la dr. Nicolae Manole. Citām din declarația adresată ziarului nostru: „Fac această reclamație din următorul motiv: în data de 7.XI.2000 am fost operat la cap. Dr. Manole nu a venit să mă vadă. După operație, de câte ori i-am spus că am dureri mari mi-a spus că și pe el îl doare în c... de mine."

În data de 17.XI.2000, Marian Talpoș a fost externat din spital. După zece zile apelează din nou la serviciile doctorului Manole, în policlinică, „cu puroi la cap. Când m-a văzut, dr. Manole mi-a spus că m-am c... în lucrul lui. Martoră este soția mea."

Pacientul revine la control și „doctorul Manole, în loc să mă întrebe cum mă simt cu capul, m-a întrebat dacă m-am împăcat cu agresorul" (Marian Talpoș a fost lovit în cap cu un clește de peste un kilogram).

Talpoș se întreabă de ce timp de o lună (27.XI.2000-28.XII.2000), nu a fost spitalizat cu toate că „aveam puroi la cap și dureri îngrozitoare". Aceeași întrebare i-a pus-o și doctorului Manole care „în bătaie de joc îmi spunea că și pe el îl doare în partea dorsală, ca să nu spun altfel."

În 28.XII.2000, programat la control, i se pune diagnosticul de „vindecat chirurgical". „Eu puroiam și i-am amintit că agresorul a fost el. Dr. Manole s-a enervat și m-a dat afară din cabinet."

Câteva zile mai târziu, situația medicală a pacientului Talpoș se complică. În 8 ianuarie a.c., este internat în spital și „operat fără anestezie."

„Dr. Manole m-a tratat ca un câine". Talpoș îl acuză pe dr. Manole și de faptul că i-a acordat prea puține zile de concediu. Fostul pacient al medicului neurochirurg se află în fața celei de-a treia intervenții chirurgicale. „Decât la dr. Manole, mai bine în Ungaria."

„Acest doctor este o rușine și nu reprezintă colectivul de doctori de la Spitalul Județean Arad. Sunt sigur că pe Adela Pomian a băgat-o în mormânt."

Și alți foști pacienți au sesizat comportamentul nefiresc al doctorului Manole. Urmează să revenim.

T. MATICA

De azi

PE CÂMPUL LINIȘTII E LOC ȘI... LINIȘTE

Vămuirea TIR-urilor nu se va mai face pe stradă

Ieri, după ora 11, pe Câmpul Liniștii - unde își are sediul Biroul Vamal Arad - a fost agitație. Zecile de TIR-uri parcate pe ambele părți ale străzii au fost mutate într-o parcare amenajată lângă vamă. Până ieri, circulația pe stradă era îngreunată și des blocată din cauza mașinilor ce așteptau ore întregi să li se vămuiască marfa. Primăria și Prefectura au decis că această situație trebuie să ia sfârșit.

Așa că, ieri, în prezența mai multor oficialități arădene, a avut loc o acțiune de eliberare a străzii Câmpul Liniștii. Mutarea autovehiculelor a fost coordonată de câțiva polițiști, sub directa supraveghere a șefului Poliției Municipiului, colonelul Gheorghe Țica. Subprefectul Florin Remețan, primarul Dorel Popa, viceprimarul Emanoil Voicu, precum și Camelia Popescu - directorul Direcției Regionale Vamale Arad și Vasile Trușcă - șeful Biroului Vamal Arad au asistat la desfășurarea acțiunii. Șoferii TIR-urilor s-au conformat și au parcat mașinile pe terminalul amenajat.

„De azi (ieri - n.n.) TIR-urile nu vor mai sta pe stradă. Dacă mai parchează aici vreun tir, vom aplica amenzi cât casa", a spus primarul Popa. „Vămuirea mașinilor nu se va mai face în stradă", a adăugat subprefectul Remețan.

GERLINDE KNAP

TERMINAL
SCHWARZMULLER
TIR

Foto: ȘT. MATYAȘ

Declarațiile pentru taxa de salubrizare

SE DEPUN PÂNĂ LA 31 MAI

Primăria Municipiului Arad, prin Direcția Fiscală, anunță că termenul limită pentru depunerea declarațiilor de impunere privind taxa specială de salubrizare se prelungește până la data de 31.05.2001.

Nedepunerea, depunerea cu întârziere sau completarea incorectă a declarațiilor de impunere se sancționează conform prevederilor O. G. nr. 68/1997, republicată.

Până acum, la Direcția Fiscală au fost depuse aproape 60.000 de declarații, iar numărul arădenilor luați în evidențe pentru plata taxei este de 130.000. Reamintim că taxa trebuie plătită de toți cetățenii Aradului. Plata se va face trimestrial. Pentru trimestrul doi termenul de plată este 15 iunie, dată după care se vor percepe majorări de întârziere.

G. KNAP

La Arad

EXPERIMENT ÎN DOMENIUL MEDICAL

La propunerea Universității de studii din Verona, s-a încheiat un parteneriat între mai multe universități și instituții din Italia și din România. În urma acestuia, Ministerul Sănătății și Familiei a decis să realizeze un model experimental de rețea de asistență integrată domiciliară, teritorială și spitalicească în două județe pilot din România, respectiv Arad și Brăila. În Arad, derularea acestui program are loc de la începutul lunii mai prin Direcția de Sănătate Publică, Consiliul Județean, Casa Județeană de Asigurări de Sănătate, Colegiul Județean al Medicilor, Asociația Medicilor de Familie și Sindicatul Sanitas. Integrarea asistenței medicale vizează diminuarea rolului spitalizării și definirea altor servicii de asistență medicală alternative, cum sunt asistența domiciliară infirmieristică și medicală, spitalizarea la domiciliu, serviciile de asistență medicală socială și sanitară teritorială, folosirea de structuri de asistență specializată.

Această reorganizare va permite reducerea cheltuielilor inutile, să se amelioreze calitatea asistenței și să crească accesibilitatea la servicii.

A. BUGARIU

ACCIDENT CU MOTORETA...

Un accident mai puțin obișnuit s-a petrecut ieri în Arad. *Sidău Vasile* (36 ani), în timp ce conducea motoreta cu pedale marca Piagio, având ca pasageră pe fiica sa, *Sidău Adina-Mirela* (14 ani), elevă, a intrat în spatele unui autoturism care staționa. În urma impactului, minora a fost grav accidentată.

În satul Ionești

11 FAMILII CONTINUĂ SĂ RĂMÂNĂ IZOLATE

În urma inundațiilor de anul trecut, 11 familii din satul Ionești (aparținând comunei Hălmagiu) au rămas izolate, podul peste Crișul Alb devenind inutilizabil. Ca urmare, satul a fost practic rupt în două, membrii celor 11 familii trebuind să facă acum un ocol de 7-8 kilometri prin satul Țărmure pentru a ajunge în cealaltă parte a satului. Deosebit de greu le este copiilor care zilnic trebuie să facă acest lung ocol pentru a ajunge la școală. „De ani de zile ne tot promit că repară podul, dar am rămas doar cu promisiunile" spune Tiberiu Lupei, un localnic afectat de faptul că, deși culturile sale sunt imediat lângă Criș, pentru a ajunge la tarla trebuie să ocolească trei kilometri.

Primarul comunei Hălmagiu, dl. Marin Iorga, ne-a declarat că situația este cunoscută și că autoritățile județene au promis că în cel mai scurt timp podul va fi construit din pontoane dar că până acum n-au existat banii necesari. Poate acum, cu noul buget...

SIDA VOICU

PREȚUL AURULUI

Banca Națională: Pentru gramul de aur de 24 K, prețul cu ridicata - **245.199 lei**; prețul de achiziție **220.679 lei**. Prețuri înregistrate ieri. **Piața neagră - Aur 14 K**: cumpărare - 125.000 lei/g, vânzare - 135.000 lei/g. **Aur 18 K**: cumpărare - 145.000 lei/g, vânzare - 155.000 lei/g.

La Hălmagiu, bisericile baptiste organizează

FESTIVALUL FANFARELOR

Bisericile Baptiste din Comunitatea SEBIȘ de pe Valea Crișului Alb organizează duminică, 27 mai, ora 9,00, în localitatea Hălmagiu, în localul Căminului Cultural, Festivalul Fanfarelor de pe Valea Crișului Alb. Cu această ocazie pastorul Traian Iuga invită locuitorii de pe Valea Crișului Alb să ia parte la acest festival.

LOCUINȚE PENTRU TINERII DIN VLADIMIRESCU

Tinerii căsătoriți din comuna Vladimirescu vor putea beneficia, în curând, de locuințe în cele două blocuri la care s-a efectuat ieri, recepția finală. Construcția imobilelor a început în februarie 2000, din fonduri alocate de Ministerul Lucrărilor Publice.

Lucrările au fost executate de S. C. Arcons Arad, costurile ridicându-se la 8 miliarde de lei.

În cele două blocuri se pot achiziționa 18 apartamente cu una până la patru camere, destinate tinerilor căsătoriți până la 35 de ani. Apartamentele vor fi vândute și altor persoane dacă nu se vor înregistra solicitări din partea primei categorii.

Un apartament cu 2 camere va costa în jur de 300 de milioane de lei, cu plata în 15 ani și un avans de 10%.

S. AMBRUȘ

„NEVINOVATELE" LEGITIMAȚII UNGARE

Primim spre publicare

După ce prin intermediul UDMR a reușit să strecoare printre paragrafele Legii administrației publice locale propriile pretenții vizând identificarea și promovarea minorităților maghiare la nivelul majorității românești, acum liderii de la Budapesta vor să treacă la identificarea și nominalizarea fiecărui membru din colectivitățile de maghiari. În fapt, se încearcă o apropiere a acestora de Budapesta, sau - diplomatic spus - o „fidelizare" a fiecărui etnic. Lucru care se va realiza prin implementarea în România a sistemului de legitimații ungare. Este vorba de un așa-zis act de identitate prin intermediul căruia posesorul se va bucura de o parte din drepturile și facilitățile acordate de Ungaria propriilor cetățeni.

Bineînțeles că legitimațiile nu se vor acorda oricui! În primul rând, solicitanții vor trebui să își declare în scris apartenența la etnia maghiară (și nu este greu de imaginat cum va folosi Budapesta aceste adeziuni pentru motivarea pretențiilor sale imperialiste în fața UE). Apoi, ei vor trebui să solicite acordarea statutului special și vor semna „pe propria răspundere" că au cel puțin cunoștințe de nivel mediu de limbă maghiară. După care, informațiile vor fi verificate de către agenții de racolare strecurați în mijlocul comunității maghiare (deghizați în lideri ai UDMR sau membri a fel și fel de organizații neguvernamentale), avizele urmând să ia drumul Budapestei.

Cum vor fi convinși etnicii maghiari să adere la sistemul legitimațiilor? În mod cert, nu prea greu! Pentru că favorurile oferite semnatarilor sunt într-adevăr tentante. Și nu este vorba doar de facilitățile privind călătoria și studiul în Ungaria, ci și de acordarea dreptului de a lucra trei luni pe an în această țară. Mai mult, posesorul legitimației va putea apela gratuit la serviciile medicale maghiare. O strategie simplă, dar eficientă! Pentru că, în timp ce în România accesul cetățeanului la învățământ, cultură și servicii medicale se poate face aproape numai pe bani, Budapesta atrage etnicii prin oferte greu de refuzat. Și nimeni nu poate reproșa unui etnic că se uită cu jind spre Budapesta. Cel puțin pentru faptul că de acolo i se oferă satisfacerea unei nevoi de bază: accesul la un serviciu medical gratuit și de calitate. Pentru a nu mai vorbi de învățământ și cultură, alte două nevoi pe care, din păcate, statul român le ignoră.

Ce va urma? Probabil nu peste multă vreme posesorii de legitimații ungare vor începe să se bucure și de acordarea unor vize temporare de ședere. Ba, poate că vor beneficia și de acordarea mult mai ușoară a vizelor Schengen.

Filiala Vatra Românească - Arad

Tinerii sunt neglijați

AUTORITĂȚILE ARĂDENE IGNORĂ O ORDONANȚĂ A GUVERNULUI

Pentru a mări șansele angajării absolvenților, Guvernul a emis în urmă cu câțiva ani o Ordonanță care aduce beneficii și firmelor. Din păcate, aceasta nu este prea cunoscută sau este parțial aplicată.

UN SALARIU DE LA BUGETUL STATULUI

Este vorba despre Ordonanța de Urgență a Guvernului nr. 35 din iulie 1997. Actul normativ în discuție se aplică oricărei persoane fizice sau juridice dornice să încadreze absolvenți, indiferent de instituția de învățământ pe care aceștia au frecventat-o: profesionala, speciala, liceala, postliceala sau superioara. Ajutorul venit din partea statului român constă în faptul că persoanele fizice sau juridice care încadrează absolvenți cu contract individual de muncă pe o durată minimă de 3 ani primesc pe o perioadă de 12 luni sau 18 luni (în cazul în care persoanele angajate sunt handicapate) 70% din salariul de bază net.

FIRMELE NESERIOASE DAU BANII ÎNAPOI

Unul dintre articolele Ordonanței prevede ca, în cazul în care contractele individuale de muncă sunt desfăcute anterior expirării termenului de 3 ani, cei care au angajat tineri absolvenți cu OUG 35/1997 sunt obligați să restituie în totalitate Ministerului Muncii și Solidarității Sociale sumele primite. Obligația de restituire nu revine persoanelor fizice sau juridice, dacă au concediat angajatul din motive obligatorii sau imputabile acestuia.

Orice absolvent poate fi încadrat o singură dată în condițiile Ordonanței, în termen de 12 sau 18 luni de la data absolvirii studiilor.

LEGEA EXISTĂ PENTRU A FI ÎNCĂLCATĂ!

Actul normativ instituie obligativitatea pentru Ministerul Muncii și Solidarității Sociale și implicit pentru instituțiile reprezentante din teritoriu de a întocmi liste cu persoanele fizice sau juridice care încadrează absolvenți. Aceste liste ar trebui, conform textului Ordonanței, să fie afișate în fiecare unitate de învățământ. Însă lucrurile nu stau nici pe departe așa în municipiul și județul Arad. În liceele și facultățile arădene aceste liste cu posturi vacante destinate absolvenților lipsesc cu desăvârșire, iar secretariatele spun că nu au primit nici un fel de comunicare pe această temă din partea vreunei instituții. Ba mai mult, îngrijorător chiar, nici elevii și nici studenții cu care am discutat nu cunoșteau nimic despre această facilitate instituită de Guvern. Inspectoratul Școlar Județean Arad se află în aceeași ceață, fiindcă nu a primit astfel de liste de la Ministerul Educației și Cercetării ori de la cel al Muncii și Solidarității Sociale. Reprezentanții Direcției de Muncă și Protecție Socială a Județului Arad au mai lămurit puțin situația, informându-ne că, într-adevăr, nu se ține nici o legătură cu Inspectoratul Școlar sau cu instituțiile de învățământ. La ce bun atunci această Ordonanță, dacă cei care ar trebui să o respecte o încalcă, iar cei care ar trebui ajutați nu o cunosc? De la Direcția Muncii Arad aflăm că liste cu posturi vacante se găsesc aici afișate săptămânal, dar nu sunt special pentru absolvenți și nicidecum nu sunt centralizate pe meserii (așa cum stipulează actul normativ).

UN CAZ ÎMBUCURĂTOR

Ordonanța a dat totuși rezultate în Arad. La Sucursala Electrocentrale Arad toți absolvenții încadrați s-au adaptat neașteptat de bine. Surse din cadrul companiei susțin că **„majoritatea acestor tineri avea cunoștințe teoretice suficiente pentru îndeplinirea sarcinilor de serviciu. Sunt mai obișnuiți cu noua tehnologie de calcul, ceea ce îi ajută foarte mult."** Am primit și justificarea preferinței la angajare a tinerilor absolvenți: **„Pot fi formați pe post conform cerințelor noastre. De asemenea, acești tineri au disponibilitate intelectuală la tot ce este nou și o putere de receptivitate mai mare ca și cei mai în vârstă, așa încât am ales să investim în formarea tinerilor absolvenți, pentru a-i putea păstra în continuare în unitate." Până acum, la Sucursala Electrocentrale Arad nu a existat nici un caz în care tânărul absolvent să nu fi fost definitivat pe post, asta poate și pentru că angajarea se face în urma unui concurs și, așa cum am fost asigurați, întotdeauna se aleg cei mai buni din punct de vedere al pregătirii profesionale.**

***

Tinerii sunt pe zi ce trece tot mai amenințați de pericolul șomajului. Trebuie arătat că Aradul are, pentru moment, o situație mai bună comparativ cu restul județelor la acest capitol. Dar dacă avem de-a face cu liniștea dinaintea furtunii?

DIANA BOCA

„PĂRINȚI PENTRU COPII“

PĂRINȚI PENTRU COPII

REVISTĂ DE INFORMARE

Anul I.
Nr.1
2001

" Copii ! Voi care aveți o mamă,
S-o adorați ca pe un zeu...
La sânu-i cald , când ea vă cheamă,
Să vă gândiți cât sufăr eu..."

Direcția Generală pentru Protecția Drepturilor Copilului (DGPDC) Arad, în colaborare cu Episcopia Ortodoxă a Aradului, au lansat primul număr al revistei „**Părinți pentru copii**". Este o publicație ce își propune să apară trimestrial, cu scopul de a fi o sursă de informație în domeniul asistenței sociale și al protecției copilului. Revista cuprinde articole semnate de specialiști din cadrul DGPDC Arad și reprezentanți ai Episcopiei („Despre părinți pentru copii", „Împliniri legislative", „Reorganizarea Centrului de Plasament nr. 1", „Mesaj către trecători", „Ce înseamnă să fi asistent maternal profesionist", „Biserica și societatea" etc).

Publicația „Părinți pentru copii" nu se va pune în vânzare. Revista va fi distribuită instituțiilor implicate în domeniul protecția copilului.

D. DUȚU

FINANȚARE EXTERNĂ PENTRU ONG-URI

Organizațiile neguvernamentale și non-profit din Arad interesate în întărirea democrației și protecția drepturilor omului au posibilitatea de a obține finanțare externă pentru derularea unor proiecte. Tematica proiectelor trebuie să vizeze unul din următoarele aspecte/domenii: combaterea discriminării, drepturile copiilor și ale tinerilor, educație civică, rezolvarea conflictelor, drepturile consumatorului, sprijinirea procesului electoral, promovarea drepturilor omului, administrație locală, media, formarea și dezvoltarea ONG-urilor, practică și organizare parlamentară, reforma sistemului penal, dezvoltarea asociațiilor profesionale, libertatea religioasă, drepturile refugiaților și ale emigranților, promovarea statului de drept, structuri de securitate, reforma și dezvoltarea organizațiilor sindicale, drepturile femeilor.

Bugetul alocat pentru derularea unui proiect variază între 3.000-50.000 Euro. Durata proiectului nu poate depăși 12 luni.

Cererile de finanțare se pot trimite până la data de 8 iunie 2001, ora 16, la Biroul de Consultanță și Monitorizare al Fondului pentru Democrație și Drepturile Omului, din București. Informații suplimentare se pot obține pe următoarea pagină de Internet: www.infoeuropa.ro.

D. DUȚU

LICITAȚIE PENTRU LAPAROSCOP

Astăzi, Primăria organizează o licitație pentru stabilirea firmei de la care se va cumpăra laparoscopul pentru Spitalul Matern. Banii pentru achiziționarea aparatului - aproximativ 50.000 DM - provin din sponsorizări. Fondurile s-au colectat prin **„Balul Primăverii"** - un concert de binefacere organizat de Primăria Arad, la 10 martie. Până acum, cinci firme și-au depus oferta de preț pentru aparatul laparoscopic. Astăzi se alege varianta cea mai avantajoasă.

D. D.

Tinerețe încarcerată

20 DE ANI DE ÎNCHISOARE PENTRU OMOR DEOSEBIT DE GRAV

● Un tânăr din Șiria și-a ucis concubina gravidă în luna a IV-a

La cei 25 de ani ai săi, **Cristian Petru Codeus**, din Șiria, are de ispășit o condamnare de nu mai puțin de 20 de ani de închisoare, pentru săvârșirea infracțiunii de omor deosebit de grav. Tribunalul Arad i-a aplicat această pedeapsă după ce Codeus a omorât-o pe **Măriuca Elena Bănescu**, de 21 de ani, cu care trăia în concubinaj din primăvara anului 2000, în Arad, pe strada Russu Șirianu nr. 31.

Cei doi concubini s-au stabilit la o cunoștință de-a lor din Arad, care-i cunoșteau și știa despre ei că suferă de unele afecțiuni psihice. În ziua omorului, care a îngrozit locatarii din zonă, proprietarul apartamentului a plecat în oraș, lăsându-i pe cei doi concubini în pat. Rămași singuri, ei au început să se certe, reproșându-și unul altuia că ar câștiga prea puțini bani. Codeus era pensionat pe motiv de invaliditate, iar victima lucra cu ziua, ocazional. Banii puțini dădeau ocazia concubinilor să se certe aproape zilnic. Revenind la ziua ce urma să-i devină tragică Măriucăi, pentru a încheia cearta femeia s-a dus în altă cameră, unde se uita la televizor. Înfuriat că l-ar fi lovit concubina, Codeus a luat un cuțit de bucătărie și i-a aplicat victimei mai multe lovituri în abdomen și piept. Femeia a rămas fără suflare în fotoliul în care se afla...

Speriat de fapta sa, criminalul s-a îmbrăcat în grabă, a părăsit locuința și s-a dus pe podul de peste râul Mureș, cu intenția de a se sinucide. S-a aruncat în apa învolburată, în speranța că-și va încheia astfel socotelile cu lumea. N-a fost să fi așa, pentru că un pescar l-a observat și l-a salvat de la înec. Codeus a fost transportat la o familie din Șiria, la care locuise până la 9 ani. Ulterior a fost arestat și judecat pentru oribila faptă. Din concluziile raportului medico-legal a reieșit că victima fusese gravidă în luna a IV-a. Fapt care a agravat situația concubinului criminal, condamnat la 20 de ani de închisoare. "Sentința Tribunalului Arad a rămas definitivă la Curtea de Apel Timișoara.

FLORIN TRUȚ

Cazuri și necazuri

CREDINȚĂ ÎNȘELATĂ

Arădenii care locuiesc în Micălaca, zona 300 au fost, de câteva zile, martorii unei scene neplăcute: în dreptul primei stații de tramvai (aproape de biserica Maranata), pe spațiul verde, stau depozitate un pat, două scaune și niște dulapuri. Alături de ele, o femeie. Mică de statură, slăbuță, îmbrăcată modest, dar îngrijit, cu vorba blândă și cu ochii plini de suferință.

Lucreția Măriucuț împlinește, pe 1 iunie, 52 de ani. Viața nu a scutit-o deloc de necazuri. A crescut într-o casă de copii din Prundu Bârgăului, de la nouă ani, după ce părinții i-au murit într-un incendiu. A venit la școală în Arad, iar după absolvirea Liceului Economic s-a căsătorit (1973). Acum 15 ani, ea și soțul ei au adoptat un copil de trei luni, din leagăn. După ce Ștefănuț a crescut, părinții și-au dat seama că este handicapat. Tatăl a început să-l bată, spunând că nu mai vrea copilul. Mama nu putea să renunțe la băiat. Certurile dintre soți s-au terminat, în cele din urmă, cu un divorț (1994).

Până în 1999 Lucreția a locuit, împreună cu Ștefănuț, într-un apartament cu două camere, confort III, în Vlaicu. A hotărât să facă schimb cu o casă la țară. L-a găsit pe Farcaș Florin ce i-a propus o locuință în Aluniș, la numărul 125. **„Prin iulie-august ne-am mutat la Aluniș, dar n-am stat decât o lună. Până am primit niște acte de la Banca Phoenix, din care mi-am dat seama că numitul Farcaș Florin a împrumutat de la bancă 50 de milioane și a girat cu casa. Pentru că nu făcusem nici un contract cu el, la 1 septembrie '99 m-am mutat înapoi, în apartamentul din Vlaicu. Florin a venit după mine și m-a mutat la o garsonieră, în blocul 242 din Micălaca. După o lună, în noiembrie '99, m-a anunțat că mi-a cumpărat o garsonieră în Confecții. Dar am descoperit că garsoniera era proprietatea unei firme. Văzând că am fost escrocată, reprezentanții firmei respective au hotărât să mă lase să stau acolo și mi-au făcut contract de închiriere pe un an de zile. După ce acesta a expirat, în noiembrie 2000, m-am mutat, tot în chirie, la o bătrânică de pe strada Clujului. Dar ea s-a îmbolnăvit, iar fiul ei din Tulcea a vândut casa. În 7 mai am fost nevoită să plec"** – povestește Lucreția Măriucuț.

Unde să plece, când nu avea la cine? Totuși, femeia s-a gândit că există un loc unde, sigur, cineva o va ajuta. Plină de încredere și speranță, duminica trecută, în jurul orelor 16, ea a ajuns, „cu casa în spinare", în fața bisericii Maranata. Locul în care, acum patru ani de zile, s-a botezat. Nici prin cap nu i-a trecut că frații întru credință nu-i vor întinde o mână de ajutor.

S-a înșelat. La zece minute după ce a descărcat mobila în fața bisericii, trei mașini ale Poliției au descins la fața locului și au luat-o pe sus. Este cel puțin ciudată atitudinea celor de la Maranata, când bine se știe că baptiștii se ajută mult unul pe celălalt.

În cele din urmă, cu ajutorul unor boschetari (ce s-au dovedit a fi mult mai solidari cu necazul femeii, decât credincioșii ce ieșeau de la biserică), Lucreția s-a „stabilit" din nou în apropierea Maranatei. Doarme pe-un pat, sub cerul liber, iar de mâncat... se descurcă cu hrană rece. Apă pentru băut și spălat are într-o canistră. Este îngrijorată că de două zile nu a putut să meargă la serviciu (lucrează ca pregătitor de sală la BingoGool) și speră ca șeful să o ierte. Nu trece o clipă în care să nu se gândească la Ștefănuț, plecat la Școala Ajutătoare din Șiria. Dar grija ei cea mai mare este că nu are un acoperiș deasupra capului. Însă femeia speră. **„Sper că «frații» mei n-or să mă lase să stau de panaramă pe marginea șanțului. Locul meu este între ei. Și mai sper că domnul primar e pastor cu credință și mă va ajuta."**

DIANA DUȚU

„ARADUL, ORAȘUL FELURITELOR MELE INIȚIERI“

Zilele trecute, poetul Ștefan Augustin Doinaș s-a aflat la Arad, pentru a primi titlul de Doctor Honoris Causa al Universității „Aurel Vlaicu“. Am avut astfel ocazia de a purta un scurt dialog cu domnia-sa.

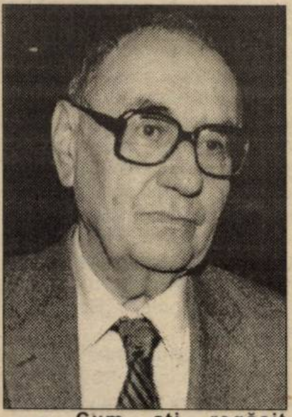

– Cum ați regăsit meleagurile natale - satul Caporal Alexa, orașul Arad?

– În aceste zile am fost și în satul meu natal, în care dascălii și cetățenii de acolo mi-au făcut onoarea de a da numele meu școlii primare în care mi-am început studiile. Abia mi-am recunoscut satul. Am fost foarte emoționat pentru că prea puțini din colegii mei de altădată mai trăiesc, vreo trei, patru, i-am îmbrățișat, de-abia i-am recunoscut. M-am bucurat că satul meu se prezenta destul de prosper. Aici, la Arad, am avut marea bucurie de a mi se acorda această distincție de către Senatul Universității „Aurel Vlaicu". E pentru mine un lucru cu totul și cu totul deosebit, emoționant. Aradul, așa cum am spus în cuvântarea pe care am ținut-o, este orașul feluritelor mele inițieri. Aici se află sufletul meu, aici se află rădăcinile mele. M-am bucurat că a fost o audiență atât de caldă astăzi și că, odată cu mine, a fost distins și primarul orașului Arad, pe care am avut ocazia să-l cunosc.

– Cum s-a adaptat ardeleanul Ștefan Augustin Doinaș la București?

– Mi-a fost destul de ușor, pentru că în general îmi place un oraș agitat în care să-mi creez eu însumi oaza de liniște de care am nevoie pentru a face ceea ce Dumnezeu m-a înzestrat să fac. Nu am avut probleme, deși în clipa de față, comparativ cu Aradul, pe care îl văd acum, Bucureștiul se prezintă, aș îndrăzni să spun, mizerabil. Dar să sperăm că lucrurile se vor îndrepta. Eu unul sunt un optimist de felul meu.

– Cum vedeți statutul scriitorului român de acum, în comparație cu cel dinainte de '89?

– În societatea pe care o construim astăzi e firesc ca scriitorul să se bucure de mai puțină prețuire decât înainte. Numai că trebuie să precizăm că, înainte, scriitorul era prețuit de autorități, de putere, numai în măsura în care devenea un instrument al puterii. Azi, însă, suntem liberi. Dacă valorile culturale sunt mai puțin prețuite decât valorile economice, financiare, sportive, ce să facem? Aceasta e lumea modernă care probabil are altă scară de valori decât aceea pe care a avut-o omenirea cu mai mult sau mai puțin timp în urmă. Eu cred însă că literatura, cultura, va fi totuși un domeniu extrem de prețuit de cei care au simțul deosebit de a recepta aceste valori. Cei care au rămas fideli literaturii, artelor sunt oameni care simt aceste valori ca fiind necesare înseși existenței lor. Alții prețuiesc alte valori care îi fac, totuși, să fie oameni adevărați. Trebuie să ne împăcăm cu această diversitate, care e una din caracteristicile epocii pe care o trăim.

– Ce a însemnat pentru dvs. implicarea în viața politică?

– A fost o experiență necesară. Am fost implicat în politică înainte de a dori să fiu implicat. Am și suferit din cauza opiniilor mele politice și am crezut că după Revoluție aș putea să contribui, cu modestele mele puteri, la îndreptarea lucrurilor. Numai că un singur om nu poate să facă nimic. Poate că nici nu am avut înzestrarea necesară. Am fost câtva timp în inima fenomenului politic, acum sunt mai la margine, doar comentator politic. Poate că și scrisul meu, alături de contribuțiile altora, va avea un anumit ecou unde trebuie.

– Dar ați rămas cu un gust amar în urma experienței politice?

– Nu, pentru că, v-am spus, eu sunt un optimist. Nu am rămas cu un gust amar nici după închisoare, nu am rămas cu un gust amar nici după ce am trecut prin Senat. Dar, ca să spun sincer, nu aș dori să mai trec încă o dată.

– Ați fost sau ați devenit un spirit apolinic?

– Nu știu dacă am fost sau am devenit acum. Cred că sunt situat între apolinic și dionisiac. Am momente de mare tulburare sufletească, de mare angajament, după cum am și momente de reținere, de analiză. Cred că sunt un om care oscilează între aceste două limite.

A consemnat
CĂTĂLINA LATU

„SOCIOLOGIA CIVILIZAȚIILOR"

- o nouă carte a prof. univ. dr. IOAN BIRIȘ -

– Domnule profesor, aveți în librării o nouă carte, intitulată extrem de atrăgător, „Sociologia civilizațiilor". A câta carte de autor este și de ce acest titlu?

– Dacă socotim și pe aceea, de dimensiuni mai reduse, apărută în 1996 la Universitatea din München, atunci cea de acum este a cincea. De ce „Sociologia civilizațiilor? Vedeți dumneavoastră, tema civilizațiilor a revenit acut în centrul atenției în ultimii ani, mai ales după afirmarea provocatoarei teze a lui Huttington cu privire la „ciocnirea civilizațiilor". Tema este extrem de acută nu numai pentru cercetarea științifică, ci dimpotrivă pentru politicieni și militari.

– Să înțelegem că este o noutate și pentru cercetarea românească?

– Da, sub aspect sociologic este o premieră în literatura românească de specialitate. De fapt, și în străinătate, după cum remarcă J. Baechler, studiul civilizațiilor reprezintă în prezent un capitol aflat la începutul abordărilor sale din perspectivă sociologică.

– Căror cititori se adresează cartea dumneavoastră?

– În primul rând studenților și celor de specialitate. Dar până la urmă, orice cititor interesat de marile culturi și civilizații găsește idei și analize care pot reține atenția (și cred, cu folos).

– Ne-ați putea spune, în câteva cuvinte, în ce constă originalitatea abordării dumneavoastră?

– Cred că există două registre originale. În primul rând și ca o continuare a analizelor din volumul meu intitulat „Istorie și cultură", e vorba de o clasificare proprie a marilor culturi și civilizații, pornind, în esență, de la ideile religioase esențiale în jurul cărora se cristalizează culturile. Iar în al doilea rând, cartea oferă un macromodel de analiză a civilizațiilor, macromodel la a cărui construcție și formalizare am lucrat câțiva ani de zile.

– Vă mulțumim.

* * *

Lansarea cărții „Sociologia civilizațiilor" a prof. univ. dr. Ioan Biriș va avea loc astăzi, orele 14, la Librăria „Ioan Slavici". Prezintă: prof. univ. dr. Cornel Harangus, rectorul Universității „Tibiscus" din Timișoara.

VASILE FILIP

Simpozion: EDUCAȚIA ÎN SCHIMBARE

Am participat zilele trecute la o nouă ediție a Simpozionului „Educația în schimbare", organizat de CCD și ISJ Arad și găzduit de Liceul Pedagogic „Dimitrie Țichindeal". Faptul că această acțiune „rezistă" și se constituie într-un veritabil eveniment între celelalte evenimente culturale ale orașului mi s-a părut întotdeauna semnificativ ... Nu e vorba de a face comparații între modul în care s-a desfășurat într-un an sau altul, gradul de participare, amploarea etc.

Linia de forță a evenimentului stă în faptul că **niște oameni vin să spună niște lucruri în care cred.**

Enunțul acesta, formulat atât de simplu, ascunde realități mai adânci.

Întâi: spuneam **„niște oameni"**, dând cuvântului toată greutatea cuvenită. Pentru că realmente am întâlnit oameni entuziaști, dornici de a comunica, de a-și împărtăși experiențe, de a li se confirma o părere, o teorie. Frumusețea lor vine tocmai din sinceritatea acestei implicări.

Apoi: „să spună **niște lucruri**" - în nici un caz nu sunt „niște", adică oarecare. Pentru că ele răsar în urma unei frământări interioare, ceea ce sugerează o direcționare a ființei lor spre preocupări nobile. E noblețea gândului care refuză să accepte „rețete" și care construiește în virtutea unui „optim" înțeles ca deziderat educațional.

Pe deasupra, ele sunt niște lucruri în care oamenii **cred**. „A crede" e un gest care te implică plenar.

Acestea ar fi „reperele" în care s-a desfășurat, așa, ca în fiecare an, simpozionul. E inutil să mă refer la calitatea comunicărilor - atât cele susținute în plen cât și cele pe secțiuni. De fiecare dată ai de învățat ceva, de fiecare dată pleci îmbogățit.

Cel mai important lucru nu mi se pare a fi, totuși calitatea informațiilor, cât faptul că întâlnești oameni care se deschid în fața ta, spun sincer ce cred, că în acest dialog iscat te simți confirmat și prinzi curaj când vezi că sunt și alții care gândesc la fel ...

Am plecat spre casă cu bucuria pe care ți-o dă contemplarea unui grup de oameni care construiesc ceva împreună. În ciuda faptului că nu vor fi întotdeauna auziți, că nu vor fi înțeleși cum trebuie de către alții. Și, mai ales, în ciuda a ceea ce se întâmplă sau nu se întâmplă „acolo sus" (administrativ vorbind!).

Fără a idealiza (și, în același timp, nebăgând în seamă greșelile sau ezitările, căci ce rost are să vezi petele din soare dacă acestea te împiedică să te bucuri de lumina lui?), aș zice că e ceva aproape don quijotesc în gestul acestor oameni (profesori, educatoare, învățători etc.) care au curajul să mai creadă în valori, să le promoveze și care ar putea afirma, precum eroul lui Cervantes: „ - Prietene Sancho, află că m-am născut, din voința cerurilor, în vârsta asta de fier în care trăim, ca să pot reînvia în vremea ei vârsta de aur (...). Eu sunt cel căruia i-au fost puse deoparte primejdiile, faptele mari, isprăvile de vitejie (...). Ia seama bine, credinciosul meu scutier, la beznele nopții acesteia, la ciudata ei liniște, la foșnetul surd și nedeslușit al acestor copaci, la vuietul înfricoșător al apei (...). Căci toate câte ți le-am zugrăvit aici dau aripi vitejiei mele, deșteptând-o, că-mi și simt inima în piept arzând de dorința de-a înfrunta aventura, oricât de anevoioasă ar părea ea."

JANINA FLUERAȘ

„CENTRU PILOT DE RECUPERARE MEDICALĂ ÎN ȘCOLI"

La Școala generală nr. 22 Arad a fost inițiat de curând un proiect intitulat „Înființarea unui centru pilot de recuperare medicală, în școală".

Proiectul este agreat de mai multe instituții, printre care amintim: Direcția Județeană pentru protecția drepturilor copilului - filiala Arad a Asociației Naționale a Handicapaților Neuromotor, Primăria Arad, Inspectoratul Școlar al Județului. Amănunte despre acest proiect aflăm chiar de la autor, profesorul Iosif Ersek.

– Care este scopul proiectului?

– Prin cabinetul de recuperare medicală din școală se urmărește: ● recuperarea funcțională numai prin mișcare, prin kinetoterapie a deficiențelor fizice frecvente la copilul școlar, în genere deficiențe cauzate de o postură greșită la școală, dar și acasă; ● recuperarea afecțiunilor ortopedico-traumatologice ale aparatului locomotor; ● ameliorarea stării funcționale a organismului ca urmare a unui program recuperator, în urma unor accidente vasculare cerebrale; ● înființarea minicentrului de recuperare medicală răspunde cerințelor exprimate în PROIECTUL ȘCOLII PRIVIND RELAȚIA CU COMUNITATEA LOCALĂ; ● proiectul răspunde la „strategia de organizare și dezvoltare a activității de educație fizică și sport în perioada 2001-2004" a Ministerului Educației și Cercetării.

– Ce argumente au stat la baza proiectului?

– Necesitatea recuperării numărului mare de deficiențe fizice de proveniență posturală, motorii și neuromotorii, post-traumatice, când ele reprezintă 10-14 la sută din numărul copiilor aparținând populației școlare; înființarea cabinetului de recuperare medicală din școală permite accesul elevilor la tratamente recuperatorii gratuite, fără a necesita deplasări suplimentare la cabinete situate la distanțe apreciabile de domiciliu, care implică bani de transport, dar, mai ales, timp pierdut cu deplasările; ● recuperarea medicală în cabinetul școlar conferă copilului sau adultului un cadru adecvat de confort, liniște, concentrare, participare conștientizată la actul recuperator, toate acestea neputându-le realiza profesorul de educație fizică în timpul orei didactice; ●corectarea deficiențelor realizată în debutul bolii nu permite agravarea stării de funcționalitate a organismului. Acest act nerealizându-se duce la: pierderi în plan psihic, pierderi ale capacității fizice precum și pierderi în plan social. A nu interveni la timp înseamnă un efort în plus pentru societate, efort reflectat și exprimat în cheltuielile de tratament și recuperare, concretizat în sume uriașe și fără a avea același succes în actul recuperator.

– Ce obiective urmărește?

– „Eliminarea la copiii școlari a barierelor psihice, a stărilor limitative, integrarea în colectiv, acordarea șansei pentru o mai bună socializare", conform capitolului 4, punctul 4, alineatul 7 din „Strategia de organizare și dezvoltare a activităților de educație fizică și sport în perioada 2001-2004"; ● reducerea numărului de elevi scutiți la ora de educație fizică; îmbunătățirea, ameliorarea stării de sănătate a copiilor cu deficiențe fizice; ● depistarea precoce a deficiențelor fizice la elevii de vârstă mică, prin verificări periodice și încadrarea acestora în programe de recuperare adecvate.

– Cum vedeți desfășurarea proiectului?

– ● Cabinetul de recuperare medicală va fi amenajat într-un spațiu corespunzător, în corpul de clădire al Școlii cu cls. I-VIII nr. 22, respectiv la etajul al II-lea al sălii de sport, actualul vestiar al fetelor. Cabinetul va fi compus dintr-o sală de recuperare medicală și masaj, o saună pentru 6-8 persoane, dușuri și un mic vestiar.

● **Resurse umane: a.** activitatea de recuperare va fi condusă de un cadru specializat, la fel și masajul. **b.** actul recuperator se adresează deopotrivă elevilor cât și părinților acestora, conform Proiectului școlii, fără a ține cont de școala de proveniență a acestora sau de domiciliul acestora; **c.** cabinetul de recuperare va avea un caracter deschis pentru toți elevii și părinții acestora din municipiul Arad; **d.** activitatea prestată de personalul specializat în actul recuperator se va salariza din alte surse decât cele ale MEC, posibil prin autofinanțare; **e.** activitatea privind masajul are adresabilitate, în special, persoanelor adulte, activitatea fiind cuprinsă în sistemul de autofinanțare a școlii, personalul angajat fiind plătit conform normelor financiare în vigoare din fondurile obținute.

● **Resurse materiale: a.** cabinetul va fi dotat, în prima etapă, cu: masă pentru gimnastică medicală, saltea de burete, o scară fixă verticală, o bancă de gimnastică, 15-20 cearșafuri albe și oglindă: **b.** pentru înființarea cabinetului este necesară separarea spațiului repartizat prin doi pereți despărțitori de BCA cu grosimea de 15 cm. Prin ridicarea celor doi pereți se obține spațiul necesar sălii de recuperare precum și spațiul necesar amenajării unei mici saune. Spațiul rămas liber va fi folosit ca vestiar pentru persoanele care vor apela la serviciile noastre de recuperare, respectiv saună; **c.** achiziționarea instalației de încălzire a saunei se va face din fondurile obținute fie prin sponsorizare, donații sau, în ultimă instanță, fonduri rezultate prin activitatea de autofinanțare. Lambrierea saunei se va face din aceleași fonduri menționate mai sus; **d.** pentru amenajarea spațiului de recuperare și saună, respectiv ridicarea celor două ziduri despărțitoare, tencuit și zugrăvit precum și lambriat, gresiat și mochetat vom face apel la Consiliul Municipal Arad precum și la Consiliul Județean Arad, prin intermediul Inspectoratului Școlar al Județului Arad; **e.** costul proiectului de construcție va fi suportat de una din instituțiile menționate mai sus, în caz excepțional de Școala cu cls. I-VIII nr. 22 Arad.

– În concluzie?

– ● Prin realizarea acestui proiect școala noastră poate deveni primul gimnaziu din municipiul și județul Arad, posibil chiar din țară, care se preocupă de copiii școlii cu deficiențe fizice, prin organizarea unui sistem de recuperare medicală chiar în școala unde acești copii își desfășoară activitatea de instrucție și educație;

● Ne propunem extinderea acestei idei în așa fel încât să determinăm și alte instituții școlare să ne urmeze exemplul;

● Suntem o școală cu un personal iubitor de copii și nu putem accepta ideea de a rămâne pasivi, indiferenți față de copiii care prezintă un handicap - de orice natură ar fi acesta;

● Considerăm necesară implicarea comunității locale, respectiv a Primăriei Arad, a Consiliului Județean Arad în a ne acorda sprijin în demersurile noastre din punct de vedere financiar, pentru a demonstra că nimic nu este mai important decât sănătatea copilului și a cetățeanului în general.

INVITAȚIE LA TEATRU

Marți, 22 mai, la orele 19, la Casa de Cultură a Sindicatelor, Teatrul Magic Mandela din Sf. Gheorghe prezintă spectacolul cu piesa „Homo eroticus".

Biletele s-au pus în vânzare la casieria sălii de spectacole, la prețuri între 20.000 și 30.000 de lei.

Examene, examene, examene....

În curând, pentru elevii claselor a XII-a și a VIII-a va începe „febra examenelor”, din nou emoții, așteptări, bucurii. Cum se vor derula aceste examene, care sunt perioadele în care se desfășoară și noutățile din acest an, le-am aflat de la inspectorul gen. adj. Sorin Haiduc și inspectorul gen. adj. Mihaly Matekovics, de la I.Ș.J. Arad.

Examenul de capacitate

În perioada 8-25 iunie se va desfășura examenul de capacitate pentru toți elevii, absolvenți ai claselor a VIII-a (anul acesta sunt 5574 elevi de clasa a VIII-a). Cei care intenționează să urmeze un liceu vocațional, vor avea de susținut la sfârșitul lunii mai, probele vocaționale la specializările, muzică, desen și sport după care urmează susținerea celorlalte probe, comune tuturor absolvenților:

- ***18 iunie - examenul de limba și literatura română***
- ***19 iunie - examenul de limba și literatura maternă***
- ***20 iunie - examenul la matematică***
- ***21 iunie - examenul la istorie sau geografie***

Data limită pentru afișarea rezultatelor este 25 iunie.

Pe întreg județul se vor organiza 31 centre de examinare (18 în județ și 13 în municipiu). Dacă până acum, se corectau lucrările în centrele de examinare (locul în care se dă examenul), anul acesta vor fi aduse în municipiul Arad și corectate de comisii speciale; fiecare va avea un președinte și vor fi la rândul lor împărțite în subcomisii în funcție de specializări. În fiecare centru vor fi 40 de dascăli de o specialitate, în total fiind angrenați 160 de profesori pentru fiecare materie. S-a recurs la această metodologie pentru a fi corectate după un barem fin uniform. Lucrările vor fi împărțite comisiilor prin tragere la sorț, fiecare având de corectat 1400 lucrări.

Rezultatele se vor afișa la centrele de examinare, unde se vor depune și eventualele contestații. Menționăm că media de admitere la liceu se calculează astfel: 75% nota de la capacitate și 25% media celor patru ani. La liceele vocaționale, ponderea va fi stabilită de fiecare liceu în parte. Cei care nu vor participa la examenul de capacitate sau nu vor fi admiși se pot înscrie la școlile profesionale sau de ucenici.

ADMITEREA ÎN LICEU

Conform proiectului, de anul acesta metodologia de admitere în liceu va fi mai științifică și, se pare, în beneficiul elevilor. Încă nu se știe cu certitudine dacă acest proiect va fi aprobat (depinde de rezultatul simulărilor din țară, dacă nu, se va reveni la sistemul anului trecut). Noi vă prezentăm proiectul de anul acesta pentru admitere sperând că va fi aprobat.

După absolvirea examenului de capacitate, esențial pentru înscrierea la liceu, fiecare elev va primi de la dirigintele clasei un formular. Acesta va conține datele personale ale elevului, media obținută la capacitate și opțiunile elevului pentru liceu.

Completarea acestor fișe se va desfășura în trei etape: primele două vizează dirigintele sau directorul școlii care vor completa datele personale și media de la capacitate. Apoi, formularul va fi dat copilului care, împreună cu părintele, va trece, în ordinea preferințelor liceele la care dorește să se înscrie, indiferent de numărul acestora. Este recomandat ca opțiunile sale să fie mai multe, în special dacă media de la capacitate este mai mică.

Toate aceste formulare vor fi adunate de directorul instituției de învățământ la care învață elevul, pentru a fi predate centrelor de înscriere - din municipiu și județ. Apoi vor fi centralizate la I.Ș.J. și introduse în baza de date a unui calculator care va opera o clasificare în funcție de media obținută.

Admiterea propriu-zisă va cuprinde 5 etape, fiecare desfășurându-se în 2 zile. **În prima etapă** vor fi analizați elevii cu media între **10 și 9**. Aceștia vor fi repartizați în funcție de propriile opțiuni, de numărul locurilor existente la liceul respectiv și de notă.

Spre exemplu: un elev cu nota finală cuprinsă între 9-10 a optat în formularul respectiv pentru 5 licee, așezate în ordinea preferințelor. Dacă primul liceu pe lista sa de opțiuni are disponibile 100 de locuri însă cererile sunt mai mari, se consideră admiși, primii 100 în ordinea mediilor. Dacă media sa nu-i permite să fie pe lista celor 100, va fi repartizat automat la liceul 2 pe lista de preferințe, dacă și aici va fi devansat de alții cu aceeași opțiune, va fi luată în calcul a treia variantă ș. a.m.d.

A doua etapă -
elevii cu medii între 9-8
A treia etapă -
elevii cu medii între 8-7
A patra etapă -
elevii cu medii între 7-6
A cincea etapă -
elevii cu medii între 6-5

După fiecare etapă în parte, rezultatele vor fi transmise centrelor de afișaj din municipiu și județ. În acest fel, elevul nu trebuie decât să aștepte și să se deplaseze la centrul de afișaj pentru a afla rezultatul. Câte centre de afișaj vor exista și unde vor fi plasate, vă vom anunța în momentul în care sunt stabilite cu exactitate.

În eventualitatea în care, un elev a optat pentru prea puține licee (2, 3) iar media sa nu i-a permis să intre la nici unul are posibilitatea de a completa lista preferințelor, urmând să fie analizate în etapa următoare.

La liceele vocaționale (Liceul Dimitrie Țichindeal, Liceul sportiv, Liceul de Artă sau Liceul Teologic Ortodox) și la clasele bilingve (nu și intensive) se vor susține probe eliminatorii iar apoi cei admiși vor fi considerați „intrați” în ordinea mediilor de la capacitate.

Examenul de bacalaureat

Procedura de desfășurare a examenului este asemănătoare cu cea a anului trecut. Absolvenții clasei a XII-a vor avea primul examen în data de 25 iunie. Prima săptămână e rezervată examenelor orale:

- **25, 26 iunie - limba și literatura română**
- **27, 28 iunie - limba și literatura maternă**
- **29, 30 iunie - limbi moderne**

Rezultatele la fiecare probă se vor afișa în aceeași zi.

După o zi de pauză, absolvenții vor relua examenele scrise după următorul grafic:

2 iulie - limba și literatura română
3 iulie - limba și literatura maternă
4 iulie - proba obligatorie de profil
5 iulie - o probă la alegere din materiile de profil
6 iulie - o probă la alegere din altă disciplină (inclusiv sport)

Rezultatele la aceste probe vor fi afișate abia după terminarea tuturor probelor scrise iar media finală, în 12 iulie.

La fel ca în anii precedenți, media minimă este 6,00 și pentru fiecare obiect în parte, minim 5,00. Dacă la una dintre probe nu se obține 5,00, altfel spus, dacă se cade la o singură materie, indiferent de rezultatele obținute la celelalte, bacalaureatul e „căzut“. O a doua sesiune va fi organizată în toamnă, când se vor relua examenele tuturor probelor. Fiecare elev are dreptul să susțină de 2 ori, în regim gratuit, bac-ul.

În vara aceasta vor corecta lucrările, 17 comisii, diferența față de anul trecut este că s-a aprobat funcționarea de subcomisii pe distanțe mari (spre exemplu, comisia din Sebiș va avea o subcomisie la Gurahonț).

Universitatea de Vest
„VASILE GOLDIȘ“
organizează

„ZILELE ACADEMICE ARĂDENE”

- ediția a XI-a

În urmă cu unsprezece ani, la 18 mai, un grup de intelectuali arădeni, în frunte cu Profesor Universitar Dr. AUREL ARDELEAN, obținea certificatul de naștere a uneia dintre primele universități din sistemul universităților private, Universitatea de Vest „Vasile Goldiș“ din Arad.

După unsprezece ani de existență, aplicând o politică de dezvoltare bine structurată, Universitatea a ajuns ca pentru anul universitar 2000-2001, să cuprindă în structură, un număr de 9 facultăți, toate autorizate, unele fiind acreditate (Drept, Marketing, Stomatologie, Educație fizică, Disciplina Istorie-Engleză din cadrul Facultății de Științe Umanist Creștine), altele în curs de acreditare (Colegiul Universitar Pedagogic, Facultatea de Științe Umanist Creștine, Medicina), autorizate (Științe Politice) iar unele în curs de autorizare (Biologie, Informatică).

Cercetarea științifică este unul dintre obiectivele majore ale Universității, rezultatele acesteia fiind valorificate în manifestările științifice naționale și internaționale, devenite de acum o tradiție, „ZILELE ACADEMICE ARĂDENE“.

Deoarece ediția din acest an va începe peste puține zile, pentru a afla amănunte, ne-am adresat Domnului Profesor Universitar Dr. Aurel Ardelean, Rectorul Universității, care a avut amabilitatea să ne ofere câteva amănunte.

- Domnule Rector, având în vedere că mâine începe ediția cu numărul XI a Zilelor Academice, ce ne puteți spune despre ediția din acest an?

Prof. Aurel Ardelean: - Acțiunile din acest an se vor desfășura pe parcursul a două zile, 18 și 19 mai și se vor desfășura atât în Arad cât și în cadrul Complexului Universitar Macea. La manifestare, și-au anunțat participarea cadre didactice și studenți din țară și străinătate, personalități ale vieții publice arădene, deputați, senatori, reprezentanți ai bisericii. Programul va începe vineri 18 mai, cu un TE DEUM oficiat la statuia marelui patriot român Vasile Goldiș, părintele spiritual al Universității și va continua cu Ședința Festivă, în Sala Palatului Cultural, unde personalitățile prezente la manifestări vor adresa mesaje de salut participanților. Remarcabilă este prezența la manifestări a delegației Universității Chișinău, Universității din Novisad condusă de domnul Profesor Universitar Dr. Milan Matanuly și a delegației Institutului Național de Educație din Budapesta condusă de domnul Dr. Treceny Laszlo, care vor prezenta comunicări, în cadrul ședinței festive.

Sesiunile de comunicări științifice ale cadrelor didactice și studenților vor constitui partea cea mai importantă a manifestărilor.

Sesiunea de comunicări științifice a cadrelor didactice se va desfășura pe 14 secțiuni, dintre care aș dori să amintesc: „Istoria și civilizația europeană a mileniului III“; „Mass Media, Teoria Politică, Etnie și Confesionalitate“; „Chimie-Biologie“; „Actualități în medicina clinică“; „Drept Public - Tradiție și modernitate în dreptul Public“.

Sesiunea studențească de comunicări științifice se va desfășura la Complexul Universitar Macea, sâmbătă 19 mai și va cuprinde 14 secțiuni, cum ar fi: „Istorie“; „Limbi moderne“; „Marketing“; „Drept public“; „Drept Privat“; „Institutorul în spațiul Metodologic Educațional“; „Științe Politice“.

În cadrul sesiunilor științifice vor fi prezentate peste 600 de lucrări, din care demn de remarcat este faptul că peste 250 de lucrări aparțin studenților.

Cred că ar fi interesant să subliniem faptul că autorii tuturor lucrărilor prezentate, cadre didactice și studenți, ating impresionanta cifră de 460 persoane.

În program vor fi cuprinse și manifestări cultural sportive, organizate de studenți și cu participarea acestora, un concert în aer liber pe Ștrandul Neptun, sâmbătă 19 mai, concert care se va da pentru elevii claselor a XII-a din Arad și pentru participanții la manifestări, la care vor participa formații de renume, dintere care aș aminti formația Holograf.

- Acum, înainte de începerea ediției cu numărul XI, ce ne puteți spune, făcând un scurt bilanț al celorlalte zece ediții?

Prof. Aurel Ardelean: - Desigur, suntem mândri de faptul că cercetarea științifică, din cadrul Universității noastre s-a dezvoltat an de an, fapt demonstrat prin participarea tot mai numeroasă a studenților noștri, în fiecare an, la Sesiunile de Comunicări Științifice ocazionate de această manifestare. Putem afirma că cercetarea științifică s-a constituit în cadrul Universității noastre, ca o componență importantă a actului de învățământ, reușind să cuprindă cea mai mare parte din cadrele universitare, precum și un număr important de studenți.

Universitatea noastră este implicată în realizarea unor Programe Internaționale, cum ar fi programul TEMPUS -PHARE 14030/2000 prin care, Grădina Botanică Macea intră într-un circuit european; Programul European Leonardo Da Vinci, cu tema „Handicapul mental la copii“, Programul European SECAL privind tematica „Siguranța nutrițională“. Săptămâna viitoare va avea loc la Arad o sesiune a programului Leonardo Da Vinci, organizată de universitatea noastră, cu tematica menționată mai sus. Pentru că am achiziționat de la Academia de Științe Agricole și Silvice - Stațiunea Fundulea, Stațiunea de cercetări Socodor, am demarat aici o vastă tematică privind „Biodiversitatea și efectul stresului salin asupra ecosistemelor. De asemenea, membrii catedrei de fiziologie sunt angrenați în o serie de teme de cercetare, cum ar fi: „Indici privind instalarea pubertății”.

Rezultatele obținute de noi, într-o perioadă relativ scurtă, se înscriu pe linia unor performanțe științifice și socio-culturale care, pe parcurs, au conferit faima orașului Arad.

A consemnat
I.C.

(2059284)

Invitatul nostru

„Pentru sezonul următor, banii vor fi mai mulți, iar dacă va fi performanță, ei se vor suplimenta”

● *declară FLORIN BERCEA - președintele Ligii Asociațiilor Sportive din Petrom*

– Ce înseamnă pentru Petrom, d-le Bercea, câștigarea încă a unui titlu de campioană, pe lângă voleibaliștii de la Petrom Ploiești, a unei formații, West Petrom Arad, tot din domeniul petrolului?

– Sigur că, dincolo de un motiv de bucurie, înseamnă că s-a realizat unul dintre obiectivele pentru care a fost creată această Ligă a Asociațiilor Sportive din Petrom. Nu uitați că Petrom Ploiești a fost luată de jos, a fost ca un hobby pentru noi, iar după ce a promovat ne-am ocupat profesionist de ea și - vedeți - a avut o ascensiune fulminantă. Aici, la Arad, West Petrom a jucat anul trecut finala și acum e campioană. E clar că prin aceste două titluri, ca reclamă și publicitate, Petromul a câștigat. E ceva deosebit să duci numele firmei în străinătate, cu două echipe, dar și în țară lumea ne va privi, acum - cu două campioane - cu alți ochi.

– Care sunt, pentru sezonul următor, obiectivele celor două echipe? Obiective impuse de la centru, indiscutabil.

– Să încerce să reprezinte voleiul și baschetul românesc, cât mai bine, peste hotare, în competițiile europene. Nu încape îndoială că un nou titlu național este obligatoriu.

– Pentru aceste obiective, nu trebuie întăriri?

– Cu siguranță că da! Pentru Petrom Ploiești voi merge să aduc un antrenor principal din Slovenia, chiar în această săptămână, deoarece foarte greu am câștigat campionatul. Ba, mai mult, am fost scoși din Cupa României. La West Petrom se pune - întâi - problema păstrării aceluiași lot valoros. Se știe că vor expira contractele câtorva jucători: Eu spun că pentru a reuși sunt necesare întăriri, cu baschetbaliști de valoare. Nu vreau să-mi iau prerogativele sau să știrbesc autoritatea lui Dragan Petricevic, nu sunt un specialist și vorbesc în calitate de președinte al acestei ligi și - să zicem - ca spectator: în competițiile europene îți trebuie un lot apropiat valoric, cu o bancă apropiată titularilor.

– E atât de important Dragan Petricevic, încât Petrom să-i satisfacă orice doleanță în privința rămânerii sale la Arad?

– Noi știm cât putem! Ne știm limitele. Nu e vorba că o să-i satisfacem orice dorință. Avem un buget și el - antrenorul - se înscrie în niște coordonate. Nu putem ajunge, peste noapte, la un buget al unei echipe - să zicem - din Germania. Sigur că în momentul în care nu ne vom înțelege, cade totul. Dar, vreau să vă spun că în România, la altă echipă, nu va merge. Nu vom putea concura - însă - cu un club german, dacă ar fi să fie acest lucru. Avem - aici - argumente pentru a-l convinge. Rezultatele obținute și banii pe care îi vom oferi.

– În sezonul următor, cele două campioane vor avea un buget suplimentat față de anul trecut? Ne puteți spune și în procente?

– Cu siguranță, da! Bineînțeles că se va discuta și în funcție de solicitările conducerii cluburilor. Avem - însă - și noi un plafon peste care nu ne vom putea întinde. Dacă vreți și procente, vă spun că ar putea fi cu 30% mai mult, așa, la prima vedere. Sigur că, în cazul în care echipele vor ajunge să evolueze în grupe, în competițiile europene, nu se pune problema lipsei de suplimentări. Ar fi o performanță și ea trebuie respectată. Așa că există bani și pentru eventuale surprize plăcute. Nu ne vom putea face de râs. Eu aș vrea să se ajungă acolo și să se cheltuie banii.

– O ultimă întrebare. S-a discutat despre o colaborare între campioanele de la baschet masculin și baschet feminin?

– Există intenția de a se porni discuții pentru o colaborare între West Petrom și B.C. ICIM. Deocamdată, nu s-a vorbit nimic.

– D-le Bercea, vă mulțumim și vă urăm succes în tot ceea ce veți face în continuare!

LEO SFÂRA

Fotbal - Divizia B

„Tripla” lui Perșa a făcut diferența

C.S.M. REȘIȚA - F.C. UTA 3-1 (2-1)

Conform afirmațiilor făcute marți, de conducerea CSM-ului, meciul susținut în Valea Domanului, în compania formației UTA, urma să fie primul pas pe calea reconstrucției echipei reșițene. După îndepărtarea de promovare - obiectiv anunțat la începutul campionatului - rosso-nerii aveau nevoie de un rezultat bun, pentru moral, dar și pentru a infirma zvonurile privind un posibil meci strategic. De cealaltă parte, miza era mult mai mare, arădenii având mare nevoie de puncte, pentru a evita zona fierbinte a clasamentului.

Șansa a surâs reșițenilor, încă din debutul întâlnirii. În minutul 4, Perșa, bine servit de Lupașcu, pătrunde în careu, îl driblează și pe Huțan, înscriind printr-un șut pe jos, de la circa 8 metri: 1-0. A urmat o perioadă de joc anost, fără ocazii notabile la cele două porți. În minutul 20, oaspeții au o bună ocazie de a egala, prin Botiș, dar faza e rezolvată de fundașul reșițean Căprariu. Un nou moment fierbinte la poarta gazdelor are loc în minutul 31, când Turcan șutează pe jos, din careu, puțin pe lângă bara din dreapta portarului Agachi. De înscris vor încrie însă tot reșițenii, în minutul 43. Același Gabi Perșa șutează de la circa 20 de metri, iar mingea deviată de Panin îl depășește pe Huțan și se oprește în plasa porții arădene. Oaspeții vor reușit să reducă din diferență în minutele de prelungire ale primei reprize, printr-un gol frumos, înscris cu capul de Drida, după o centrare a lui Fabian.

Debutul celei de-a doua jumătăți a întâlnirii a consemnat un joc relativ echilibrat, marcat, din păcate, de câteva ieșiri nervoase de ambele părți. Efortul depus, pe un soare torid, și-a pus treptat amprenta pe evoluțiile celor două echipe. UTA va avea șansa golului doi în minutul 69, când Fabian execută excelent o lovitură liberă, de la 18 m, iar tânărul portar Agachi respinge, cu un reflex de ultim moment, de sub transversală. Finalul întâlnirii a consemnat un joc mai bun al gazdelor, care au contracarat eficient acțiunile ofensive disperate ale formației arădene, mizând în același timp pe cartea contraatacului. În minutul 81 va fi stabilit și scorul final al întâlnirii. Inspiratul Perșa șutează puternic, din marginea careului de 16 metri, iar execuția sa îl surprinde pe goalkeeperul arădean: 3-1 va fi și scorul final al unei întâlnirii, care nu a creat mari probleme CSM-ului. Jucătorul meciului, Gabi Perșa, autorul „triplei” care a dus victoria rosso-nerrilor.

***

„Referitor la echipa noastră, pot să spun că ea a jucat execrabil (...) Nu pot să înțeleg apatia din joc, nu pot să înțeleg lipsa de inspirație, dar totuși dacă mă gândesc mai bine, cred că asta e valoarea echipei și, din punctul meu de vedere, nu-mi pot reproșa nimic, deoarece am încercat și încerc, prin toate mijloacele pe care le am la îndemână, să-i aduc într-o formă sportivă și să-i fac să joace ceva” a declarat după meci, antrenorul arădean Ionuț Popa.

CSM Reșița: Agachi-Ciocoi, Balaj, Szijj, Doană (min. 58 - Ciucur), Căprariu, Dianu (min. 89 - Bădăluță), Lupașcu (min. 86 - Bercseny), Perșa, Pițurnea, Miclea. **Antrenor:** Nicolae Chirilă.

UTA: Huțan-Panin, Găman, Todea, Botiș, Ciubăncan, Mărginean, Drida, Fabian (min. 81 - Ciba), Turcan (min. 53 - Mogoșanu), A. Drăgan (min. 66 - Zaha). **Antrenor:** Ionuț Popa.

Au arbitrat: Al. Băjan (Videle) - la centru, T. Grozea (Brăila) și B. Ganea (Slobozia) - asistenți.

VALERIU HORA

Rezultatele etapei a 29-a:

CSM Reșița - FC UTA 3-1; FC Bihor-FCM Rm. Vâlcea 1-0; Poli Timișoara-UFC Craiova 1-0; Jiul Petroșani-Apulum Alba Iulia 6-0; Olimpia Satu Mare-FC Baia Mare 2-0; Corvinul Hunedoara-Extensiv Craiova 0-0; ASA Tg. Mureș-UM Timișoara 3-0; Echipele FC Drobeta Turnu Severin și Pandurii Tg. Jiu - au stat.

Etapa viitoare (sâmbătă 19 mai): CSM Reșița-ASA Tg. Mureș; UM Timișoara-Corvinul Hunedoara; FC Baia Mare-FC Drobeta Turnu Severin; Pandurii Tg. Jiu-Olimpia Satu Mare; **FC UTA-UFC Craiova**; Apulum Alba Iulia-Poli Timișoara; FCM Rm. Vâlcea-Jiul Petroșani; Echipele Extensiv Craiova și FC Bihor - stau.

CLASAMENT

1. UM Timișoara	26	16	4	6	51-24	52	(+16)
2. FC Baia Mare	25	15	5	5	38-18	50	(+14)
3. CSM Reșița	26	15	3	8	38-26	48	(+9)
4. Extensiv	26	12	7	7	33-22	43	(+4)
5. FC Bihor	26	12	6	8	26-20	42	(+3)
6. Olimpia S.Mare	25	12	1	12	29-33	37	(-2)
7. Poli Timișoara	26	11	3	12	34-26	36	(-3)
8. Pandurii Tg.Jiu	25	10	6	9	27-28	36	(0)
9. Jiul Petroșani	26	9	6	11	34-35	33	(-9)
10. Corvinul H.	26	10	2	14	23-28	32	(-10)
11. ASA Tg.Mureș	26	9	4	13	30-40	31	(-8)
12. UFC Craiova	26	10	1	15	21-31	31	(-11)
13. FC UTA	**25**	**8**	**6**	**11**	**32-32**	**30**	**(-6)**
14. Drobeta	25	9	3	13	32-45	30	(-9)
15. Apulum	26	9	2	15	27-50	29	(-7)
16. FCM Vâlcea	25	6	5	14	25-42	23	(-13)

● Echipele Inter Sibiu și Cetate Deva s-au restras din campionat.

A.C.U. ARAD victorioasă

După o evoluție excelentă, în al doilea meci din cadrul fazei zonale a Campionatului Național de fotbal, pentru juniori republicani (I), A.C.U. Arad a surclasat, chiar pe teren propriu, Minaur Zlatna. Scorul final a fost 5-1 (3-0), golurile echipei antrenate de Gigi Camenită fiind înscrise de Horga (2), Sălăjan (2) și Mărculescu.

În celălalt joc, disputat într-o mare tensiune, Oltchim Rm. Vâlcea a întrecut Someșul S. Mare, cu scorul de 3-2. Vom reveni.

FOTBAL - DIVIZIA A - URSUS

Rezultatele etapei a 26-a

Rapid București-Steaua București 1-1; Univ. Craiova-FC Argeș 1-1; Rocar București-Ceahlăul Piatra Neamț 1-4; Gloria Bistrița-Petrolul Ploiești 2-0; FC Brașov-Dinamo București 1-0; Foresta Fălticeni-FCM Bacău 1-1; Astra Ploiești-Gaz Metan Mediaș 3-1; FC Național-Oțelul Galați 1-0.

CLASAMENT

1. Steaua	26	14	8	4	42-28	50	(+11)
2. FC Brașov	26	13	4	9	28-22	43	(+4)
3. Dinamo	26	12	6	8	46-38	42	(+3)
4. FC Argeș	26	11	9	6	35-32	42	(+3)
5. Rapid	26	9	10	7	29-23	37	(-2)
6. Gl. Bistrița	26	11	4	11	39-37	37	(-2)
7. Astra	26	10	6	10	33-25	36	(-3)
8. Ceahlăul	26	9	9	8	35-35	36	(-3)
9. Petrolul	26	11	3	12	31-31	36	(-3)
10. U. Craiova	26	9	8	9	27-31	35	(-4)
11. Oțelul	26	9	7	10	29-30	34	(-5)
12. FC Național	26	10	4	12	31-36	34	(-5)
13. Foresta	26	7	11	8	36-39	32	(-7)
14. Rocar	26	9	4	13	36-47	31	(-8)
15. FCM Bacău	26	7	6	13	31-40	27	(-12)
16. Gaz Metan	26	3	9	14	18-32	18	(-21)

Etapa viitoare (sâmbătă, 19 mai): Rocar-FC Brașov; Dinamo-Gloria Bistrița; Petrolul-Foresta; FCM Bacău-Univ. Craiova; FC Argeș-Astra; Gaz Metan-FC Național; Oțelul-Rapid; Ceahlăul-Steaua.

ARTE MARȚIALE

CUPA EUROPA, ÎNAINTEA STARTULUI

Sportivi ai A.C.K.A., medaliați recent la Cupa „Teodor Someșanu”.

Sâmbătă, Aradul va fi gazda unei competiții interesante de karate: „Cupa Europa”. La Sala Sporturilor „Victoria”, începând cu orele 11,00, își vor da întâlnire reprezentanți ai artelor marțiale de pe Continent, fiind invitați sportivi din Franța, Germania, Austria, Ungaria și Iugoslavia. Acestora li se vor alătura karateka români, inclusiv arădeni din partea A.C.K.A. (Asociația Cluburilor de karate din Arad). Întrecerea se va derula sub egida Federației Române de karate W.K.C. Sunt așteptați la Arad președintele forului de specialitate, Liviu Crișan și vicepreședintele Daniel Goia. De asemenea, se mizează pe participarea antrenorului federal al „naționalei” Franței, Jean Pierre Vigneau (7 Dan), care va coordona un stagiu de pregătire de trei zile, duminică, luni și marți. Pe baza relației de colaborare cu antrenorul Bassai Prodinamic Arad, Doru Fădoraș, tehnicianul Vigneau va înființa chiar un departament al Federației franceze la Arad, prin intermediul A.C.K.A. La prima manifestare a Federației Române de karate W.K.C. în orașul nostru, vor lua startul 42 de cluburi autohtone. Pe de altă parte, Doru Fădoraș a dorit să mulțumească parlamentarilor arădeni Dorel Zăvoianu și Nicu Cojocaru pentru sprijin.

Distribuitor autorizat dialog

Goldstern prezintă:

Telefonul de la miezul nopții

Goldstern

Alo! Ce faci, fată, dormi?
Nu! Eu nu mă culc odată cu găinile! Tocmai am profitat de ultima ofertă Goldstern și mi-am luat un telefon TELITAL 410.
Bravo, fată! Și eu... Mi-am luat un MAXON.
Uite, așa am ajuns păsări de noapte!

Cu noua ofertă **Goldstern**, până și găinile devin păsări de noapte!

Maxon 3204 - 99.000* Lei Telital GRATIS

Prețurile nu includ T.V.A. Valabil pentru orice tip de abonament, inclusiv Dialog Inedit și Dialog Free.

cu noul abonament

Dialog FREE

devii pasăre de noapte

Comunici gratuit noaptea și duminică toată ziua. Beneficiezi lunar de 120 de minute **GRATUITE** în rețea și de tarif de 0.05$/min.* după consumarea acestora**. Totul pentru numai 9$*.

TIMIȘOARA
Piața Victoriei 2; Tel.: 056-293636
Str. Științei 4 (lângă piața Aurora), Tel.: 056-218553
Centrul comercial TERRA, standul K8; Tel.: 056-214597/163
Str. Eugeniu de Savoya 12, Tel.: 056-199662
ARAD: Bd. Revoluției nr. 35; Tel.: 057-270830
Piața Spitalului, Bl. 1C, Tel.: 057-252001

SEVERIN: Str. Tudor Vladimirescu nr. 41; Tel.: 052-324040
DEVA: Bd. Decebal, Bl. 15; Tel.: 054-233633
REȘIȚA: Str. Libertății, Bl. A2, Tel.: 055-224734
ORADEA: Str. Dimitrie Cantemir nr. 8, Bl. A4, parter, Tel.: 059-418124
SIBIU: Str. Tribunei nr. 2 (în spatele magazinului [illegible]); Tel.: 069-230170

*Preț fără T.V.A.
**Între 22.00-7.00 și toată duminica.

S.C. INSTAL IMPEX S.R.L.

Importator direct

Comercializează

- ■ MINICENTRALE ȘI CAZANE DIN FONTĂ BOSCH -GERMANIA
- ■ RADIATOARE OȚEL DUNAFERR - UNGARIA
- ■ ȚEVI ȘI FITINGURI DIN CUPRU SANCO-GERMANIA
- ■ ȚEVI ȘI FITINGURI Pe X Al Pe HENCO - BELGIA
- ■ BATERII ȘI ROBINETĂRIE KLUDI - GERMANIA
- ■ REZERVOARE SE SEMIÎNĂLȚIME LAGUNA, VISION - SLOVENIA
- ■ SISTEME DE INSTALAȚII GEBERIT - ELVEȚIA
- ■ RACORDURI FLEXIBILE FLEXITUB - SPANIA
- ■ CĂZI DE BAIE KALDEWEI - GERMANIA
- ■ SCULE ȘI DISPOZITIVE ROTHENBERGER - GERMANIA
- ■ CONTOARE ZENNER

VĂ MAI OFERIM:

- ◆ țeavă și fitinguri PVC,
- ◆ țeavă și fitinguri polietilenă,
- ◆ obiecte și accesorii sanitare,
- ◆ tuburi izolatoare,
- ◆ fitinguri zincate,
- ◆ fitinguri GEBO,
- ◆ cădițe și cabine de duș.

PRODUSE DE CALITATE LA PREȚ DE IMPORTATOR

DEPOZIT: STR. A. ȘAGUNA NR. 29 TEL: 211.292, 213.172
MAGAZIN: STR. EPISCOPIEI NR. 24, TEL: 270.091

(2059901)

Cu noi mai puteti calatori in: Austria, Iugoslavia, Ungaria, Germania, Franta, Suedia, Spania,

Nou! DIRECT BOLOGNA-FIRENZE-ROMA!

LINIE DE AUTOCAR INTERNATIONALA

ATLASSIB

Zilnic

ROMÂNIA

Constanta-Suceava-Iasi-Roman
-Bacau-Braila-Bucuresti-Ploiesti
-Brasov-Fagaras-Sibiu-Cluj-Sebes
-Deva-Lugoj-Timisoara-Arad

ITALIA

Udine-Padova-Bologna-Firenze
-Roma-Napoli-Salerno-Taranto
Ravenna-Rimini-Pesaro-Ancona
-San Benedetto del Tronto-Pescara
-Foggia-Bari-Vicenza-Verona
-Brescia-Bergamo-Milano-Torino

Informatii si rezervări:
Arad: 057 / 251871

www.verena.ro/atlas

Reduceri de preț

S.C. CEREXIM S.A.
Pâncota

VINDE CĂRĂMIZI NORMALE

până la epuizarea stocului

la prețul de 2500 lei/buc.

Informații la telefon:

057-466.319

(5915760)

S.C. AGRIROM S.R.L.

VINDE:
Ultracentral - zonă rezidențială

CLĂDIRE COMPUSĂ DIN SPAȚII PENTRU BIROURI 430 MP

suprafață construită, spațiu pentru locuință 170 mp suprafață construită, dotate cu:

- ◆ **CENTRALĂ TELEFONICĂ PROPRIE,** conectată la 8 linii telefonice exterioare Romtelecom, 4 linii telefonice exterioare Dialog, 21 linii telefonice interioare, 2 aparate fax
- ◆ **REȚEA DE CALCULATOARE** compusă din 16 calculatoare și un calculator independent
- ◆ **2 COPIATOARE**
- ◆ **MOBILIER ULTRAMODERN** import Italia
- ◆ **CENTRALĂ GAZ** echipată cu cazane Vaillant complet automatizată
- ◆ **CURTE AMENAJATĂ**
- ◆ **SISTEM DE ALARMĂ**
- ◆ **FINISAJE DEOSEBITE**

Informații la tel. 057/250880, zilnic între orele 10-16.

S.C. ADONISINODA S.R.L.

Str. Scărișoarei nr. 78,
tel. 289.846, 275.823

Execută: lucrări și construcții civile și industriale, hale metalice, hidroizolații.

Comercializează materiale de construcții (ciment, var, BCA, gleturi, adezivi, profile, binale, vopsele, lacuri etc).

(1834536)

BIROTICĂ

Leximis Splaiul Gen. Gh. Magheru Bl. 329B (Micalaca)
Tel/Fax: 057 270111, 270100 - Arad

Importator de aparate de numărat bancnote

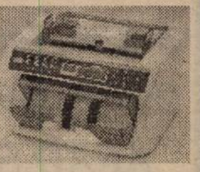

optional:
-cu detector ultraviolete
-cu detector magnetic

Posibilitate de fractionare si adunare

CĂUTĂM DISTRIBUITORI

EMOL WIENERBERGER

Vrei să construiești ?
Alege cel mai eficient mod ...
BLOCUL CERAMIC !

SISTEME DE ZIDARIE - POROTHERM

cărămida de bază a casei tale

TEL: 057 - 280179 / 280233

ADMINISTRAȚIA FINANȚELOR PUBLICE
a comunei Pecica

În temeiul art. 55 și 65 din O. G. nr. 11/1996 privind executarea creanțelor bugetare

ORGANIZEAZĂ A II-A LICITAȚIE PUBLICĂ

pentru vânzarea sediului societății agricole „Mureșul" Șeițin, compus din: birouri, grajd, magazie, șopron, atelier, siloz, teren în suprafață totală de 33.719 mp înscris în CF nr. 4961 al comunei Șeițin.

Licitația va avea loc în data de 28 mai a.c., orele 10,00, la sediul unității debitoare.

Preț de strigare 400.000.000 lei.

Condiții de participare:
Ofertă scrisă și taxă de participare de 10% din prețul de strigare.

Vrei să-ți cumperi o mașină, un apartament, dar nu ai suficienți bani?

Grupurile de cumpărători, organizate de

S.C. PRO-DOMUS S.A.

oferă împrumuturi pe 10 ani cu comision 4% pe an, și pe 3 ani cu comision 10% pe an.

Informații la tel. 057/254399
Str. I. C. Brătianu nr. 11 (fosta 30 Decembrie)

(5914976)

100% HARD SEX
SEX PLANET
1 min. - 27950 lei
Fetele care spun „DA"
89.18.18
INTERZIS MINORILOR

AUGSBURG INTERNATIONAL

IMPORTATOR

PIESE AUTO ORIGINALE

MARCI EUROPENE SI JAPONEZE
CAMIOANE MERCEDES, MANN,IVECO,VOLVO,DAF
ARAD STR. NICOLAE BALCESCU NR.22
TEL: 057/252595, 057/214240
FAX: 057/214191
E-mail: arad@augsburg.ro

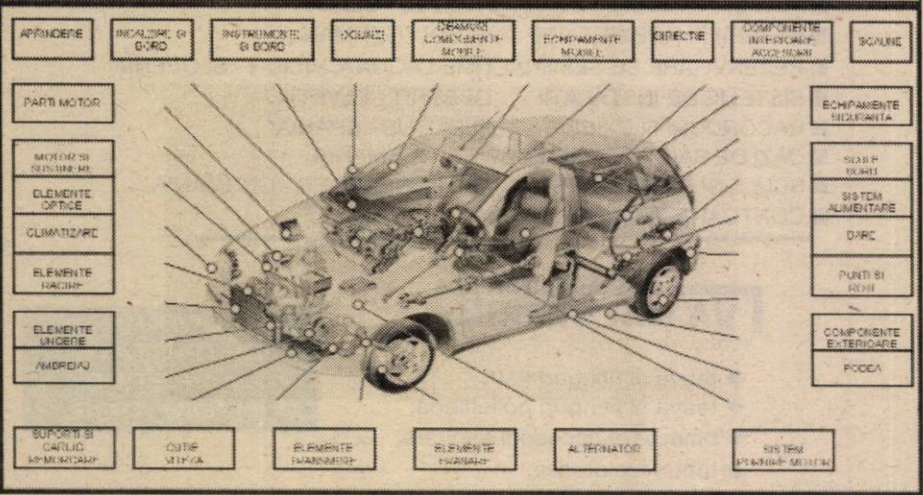

MARI REDUCERI DE PREȚ

S.C. IATSA

OFERTA ESTE VALABILĂ PENTRU PERIOADA 01.05.-31.05.2001

S.A. ARAD,
Str. Ștefan cel Mare 2-4, telefon 287.366 sau 950
Singurul dealer autorizat al S.C. AUTOMOBILE DACIA S.A.

vă anunță următoarele reduceri de preț:

DACIA BERLINĂ an fabricație decembrie 2000	200 EURO
DACIA BREAK an fabricație decembrie 2000	200 EURO
DACIA 1307 an fabricație decembrie 2000	200 EURO

PENTRU DACIA SUPERNOVA CLIMA REDUCEREA ESTE DE 450 EURO.

PENTRU AUTOTURISMELE DIN GAMA DAEWOO

VĂ ANUNȚĂM URMĂTOARELE DISCOUNTURI VALABILE PENTRU ACHIZIȚIA ÎN LEASING SAU CASH

MATIZ	DISCOUNT	300- 600 USD
CIELO	DISCOUNT	800-1300 USD
NUBIRA	DISCOUNT	1000 USD
MUSSO	DISCOUNT	2000/3000 USD
AVIA	DISCOUNT	3000 USD

OFERTA ESTE VALABILĂ PENTRU PERIOADA 01.05-13.05.2001 PENTRU AUTOTURISMELE DIN GAMA DAEWOO.

(2059135)

EXCLUSIV AL - PLAST SRL ARAD

PRODUCE SI MONTEAZĂ

UȘI SI FERESTRE DIN PVC ȘI ALUMINIU
cu geam TERMOPAN, PANEL sau MDF

ARAD, Str. Pădurii 91 A, Tel: 210280

CONSTRUCTION HOUSE S.R.L. Arad

VINDE EN-GROS ȘI EN-DETAIL ÎN DIFERITE VARIANTE ȘI TERMENE DE PLATĂ:

☞ ***MOBILIER BAIE IMPORT ȘI OBIECTE SANITARE***

☞ ***Uși, ferestre, pal, placaj, dușumele, lambriuri cât și toată gama de MATERIALE DE CONSTRUCȚII prin depozitele din***

ARAD,Str. Pădurii nr.49 și 91/A Tel: 254457 și 214633

S.C. Rovimpex S.R.L.

2900 - Arad România

VINDE PRODUSE IMPORT UNGARIA

castraveți, gogoșari, ardei, ardei iuți, sfeclă roșie,
salată asortată, salată ardei
mazăre, fasole galbenă, pastă de roșii, ghiveci, porumb
ciuperci felii
Conservate de la 370 ml până la 5.000 ml
făină, gris, vrac și ambalate
BL 80, BL 55, BFF 55, FBL 42
concentrate furajere pentru păsări, purcei, porci

Tel/fax 057-255.838, între orele 8-16

(5915758)

BURSA DE COMPUTERE

luptăm cu prețurile pentru dumneavoastră

REDUCERE * REDUCERE * REDUCERE

Sisteme 486, cu monitor color începând cu 1.430.000 lei!
Pentium I, 66 Mhz, 540 HDD, 16 Ram - 250 DM!!!
Pentium 166 Mhz, 1,1G HDD, 32 Ram - 448 DM!!!
MONITOARE 14 COLOR ÎNCEPÂND CU 60 DM!!!
IMPRIMANTE JET ȘI MATRICIALE
ÎN LIMITA STOCULUI EXISTENT!

OFERIM GARANȚIE ȘI SERVICE

2900 Arad, str. C. Brâncuşi, nr. 42A, tel.\fax: 057-275420

(5915767)

S.C. ANTIPYR - 2000 S.R.L.

Arad, *str.* ***Gh. Doja*** *nr.* ***136,*** *tel.* ***057/280908,*** *fax* ***057/230571***

Societate atestată pentru verificări și încărcări de stingătoare, execuție și întreținere instalații de stingere a incendiilor, ignifugarea materialelor combustibile din lemn și textile,

vă oferă variante noi de colaborare pe linia siguranței la foc:

1. **Încărcarea stingătoarelor cu pulbere A,B,C** cu valabilitate **5 ani,** care vă poate aduce **substanțiale economii** (reducerea cheltuielilor cu aprox. 70%);
2. **Asigurarea serviciilor complete pe linia p.s.i. la obiectivele care nu au cadre tehnice specializate p.s.i.** (întocmiri de documente organizatorice, planuri de intervenție, instruiri de personal, asistență tehnică de specialitate etc.);
3. Efectuarea de **expertize tehnice, cercetări de cauze de incendiu etc.;**
4. **Aprovizionarea** solicitanților cu **materiale și mijloace de stingere** a incendiilor (**stingătoare, furtun p.s.i., accesorii din Al, scări, echipament etc.).**

Se recomandă încheierea de **contracte de lungă durată**
(transport gratuit, tarifele sunt reduse cu aprox. 5%, alte avantaje)!

În calitate de distribuitor autorizat **vinde stingătoare** din aluminiu cu pulbere A,B,C presurizate **cu valabilitate 5 ani;**

PREȚURI MINIME,
CALITATE ȘI DESIGN DEOSEBIT!!

NOU !!!

Pentru comenzi, contracte, informații etc. vă așteptăm la adresa de mai sus!!!

(c.b.)

T A X I

ALCAZ COMPANY

(VERDE)

3490 LEI/KM

ANGAJĂM TAXIMETRIȘTI
(cu mașină proprie)

Telefoane:
274.000;
274.999

DAME

de companie

În Arad, tinere sexy, rafinate, oferă companie, contacte și masaj erotic,

Informații și programari
24h/24h la tel.: 8-911-77

S.C. ASIGURAREA POPULARĂ ROMÂNĂ S.A.

SOCIETATEA DE ASIGURARE-REASIGURARE

ÎNCHEIE: **ASIGURARE OBLIGATORIE DE RĂSPUNDERE CIVILĂ AUTO (R.C.A.)**
pentru perioada **01.06-31.12.2001**
la sediul din **str. Crișan nr. 3**, în **stațiile PECO**
și la solicitare la sediul coloanelor auto din Arad.
Relații la telefon 270.723, 094.289.627, 093.629.443.

(2059291)

S.C. LASCOS S.R.L.

SE CONVOACĂ pentru ziua de 29.05.2001, ora 11^{00}

ADUNAREA GENERALĂ A ASOCIAȚILOR S.C. LASCOS S.R.L.

la sediul din comuna Vinga f.n. care va avea următoarea ordine de zi:

1. Majorarea capitalului social de 10.000.000 lei la 100.000.000 lei
2. Cooptarea unui nou asociat.

(5915769)

S.C. Salubritate S.A. Arad

EXECUTĂ

în perioada
17.05-2001-31.05.2001,
LUCRĂRI DE DEZINSECȚIE
ÎMPOTRIVA ȚÂNȚARILOR
pe raza municipiului Arad.

Lucrările se vor executa prin pulverizarea substanțelor din avion, în funcție de condițiile meteorologice, după ora 17,00.

RUGĂM POSESORII DE ALBINE
să ia măsuri pentru evitarea pagubelor.

(20599297)

COMPUTER FORCE

ARAD
-Blv. Revolutiei Nr. 101
(In incinta dispecerat "GETAX")
-ORAR: Lûni-Vineri 9-17
Sambata 9-13
tel. 057-280.785
Timisoara 056-191 334

UN PRET PROMOTIONAL !

PC AMD DURON 750 MHz
64 Mb SDRAM PC 133
-15 GB UDMA 100
-Monitor 15"digital OSD
-Placa video 4 Mb

GARANTIE 3 ANI

PRET : 399 $
Kit multimedia +50 $
CD ROM 52x ACER+Sound PCI+boxe

CALCULATOARE IMPRIMANTE ACCESORII

- *Sisteme pretestate*
- 3 ani garantie
- *6 ani experienta*
- GRATUIT ! Livrare si instalare la domiciliu

S.C. AMATEX S.A.

firmă germană cu sediul în Sânleani FN, jud. Arad, producătoare de confecții din tricot pentru copii,

ANGAJEAZĂ CONFECȚIONERE

având calificare
pe mașini de cusut industriale

Se oferă
- **condiții de muncă deosebite,**
- **transport din Arad asigurat și salarizare bună.**

Informații de luni până vineri între orele 7,00 și 15,30 la sediul firmei sau la tel. 270702, 270703, 256618.

(5915770)

ANIVERSĂRI

Cu ocazia ieșirii la pensie a doamnei

COSMA LIVIA,

colegii de la CTP Arad, îi doresc multă sănătate și fericire. (11445)

VÂNZĂRI APARTAMENTE O CAMERĂ

Vând garsonieră confort I, îmbunătățită, parter, str. Bușteni, nr. 14. Telefon 230219. (10935)

Vând urgent, convenabil, garsonieră CPL. Telefon 093 951 989, 256094, după ora 20. (10976)

Vând urgent garsonieră și garaj, negociabil. Telefon 221721, 218244. (11054)

Vând garsonieră (2-3 rate), 10.500 DM, negociabil. Telefon 095 350 689. (11092)

Vând un apartament una cameră (ne)mobilată, ultracentral. Telefon 283856 între orele 10-14. (11133)

Vând garsonieră confort I, zona Vlaicu, superaranjată. Telefon 247622, 094.957.298. (10404)

Vând garsonieră Bușteni, îmbunătățiri, 10.500 DM. Telefon 270856. (11107)

Vând garsonieră (schimb autoturism), 2 boxe 150W/buc, difuzoare noi. Informații Ch. Criș, str. Nufărului nr. 1. (7253461)

Vând apartament ultracentral, o cameră, bucătărie, baie, WC, antreu. Telefon 220182. (11244)

Vând garsonieră cf. I, et. I, bloc contorizat, lângă stația tramvai, 8.500 DM, negociabil. Telefon 096 700 503, 095 648 185. (11308)

Vând garsonieră cu îmbunătățiri, str. Lacului, bl. L2. Telefon 232909. (11372)

Vând apartament 1 cameră, Alfa, et. II, 55 mp. Telefon 284183, 095 656 641. (11330)

Vând apartament 1 cameră, zona Micălaca, bl. 504, contorizat, parter înalt, balcon închis, vad bun comercial, excelent pentru privatizare, preț 11.000 DM, negociabil. Telefon 261046, 275936. (11329)

Vând apartament 1 cameră, decomandat, Grădiște, et. IV, 9.500 DM, negociabil. Telefon 270401. (11335)

Vând apartament 1 cameră, îmbunătățit, Alfa. Telefon 221329. (11417)

VÂNZĂRI APARTAMENTE DOUĂ CAMERE

Vând apartament 2 camere, et. IV, Micălaca, bl. 709, liber, 11.500 DM, negociabil. Telefon 094 248 933, 223004, 216570. (11331)

Vând apartament 2 camere, parter, total îmbunătățit, Confecții, 13.500 DM. Telefon 221102. (11326)

Vând apartament 2 camere îmbunătățit, zona Vlaicu. Telefon 271662, 094.198.073. (10459)

Vând apartament 2 camere + dependințe deasupra la Porțelanul, etaj I, preț 30.000 DM. Informații telefon 094. 774.649. (10713)

Vând apartament 2 camere, semidecomandat, parter, scurgere separată, confort I sporit, contorizat complet, bun privatizare. Telefon 241322, orele: 8-10; 17-20. (10888)

Vând apartament 2 camere, cf. II, neîmbunătățit, et. III, balcon închis, cablu, telefon, zona Făt Frumos. Informații telefon 262616, 259589. (10926)

Vând apartament 2 camere Alfa. Telefon 275336. (11160)

Vând apartament 2 camere decomandate, Micălaca, str. Imașului, bloc 1, ap. 19. (11167)

Vând apartament 2 camere (zona Confecții), decomandat, 2 balcoane, contorizat. Telefon 094.471.965; 212370. (11168)

Vând apartament 2 camere Vlaicu. Informații telefon 270947 marțea, miercurea și joia între orele 17-19 când poate fi și văzut, preț informativ 11.000 DM. Alte informații telefon 092.376.339. (11276)

Vând 2 camere, Vlaicu, cf. I, garaj, 16.000 DM. Telefon 270856. (11107)

Vând apartament 2 camere ultracentral și 4 camere 4/7, lângă „BILLA". Telefon 267793. (10747)

Vând apartament 2 camere ultracentral, 60 mp, semidecomandat, Bd. Revoluției, nr. 31, etaj I, geamuri spre curte, ideal sediu firmă, preț 30.000 DM negociabil. Telefon 251713, 092.437.528. (11005)

Vând apartament ultracentral, 2 camere, semidecomandat, îmbunătățit. Telefon 092 606 342. (10960)

Vând apartament 2 camere, baie, bucătărie, cămară, hol, pivniță, în Arad, Palatul Cenad (lângă Primărie). Telefon 259098 și 092 427 340 după orele 17. (11060)

Vând apartament 2 camere, în Calea 6 Vânători bl. V1, sc. A, et. I, ap. 5, informații orele 16-20. (11410)

Vând apartament, două camere + garaj, în zona UTA. Telefon 092.381.725.

VÂNZĂRI APARTAMENTE TREI CAMERE

Vând 3 camere, asociație, central, deosebit, garaj, 75.000 DM. Telefon 253364. (11107)

Vând apartament ultracentral, 3 camere (Palatul Cenad). Telefon 095 829 340. (10987)

Vând apartament 3 camere garaj, ultracentral, ideal privatizare. Telefon 285118, 095. 581.058. (10772)

Vând apartament 3 camere, Podgoria, bun privatizare. Telefon 057-213394. (11056)

Vând apartament 3 camere, decomandate, 95 mp, 2 balcoane închise, bloc contorizat, Aradul Nou, 16.500 DM. Telefon 288346. (11070)

Ocazie! Vând apartament 3 camere, semidecomandat, Vlaicu, 13.000 DM. Telefon 210555. (11103)

Vând, ultracentral, apartament 3 camere, baie, pivniță mare, ideal privatizare, str. Episcopiei nr. 11. Telefon 256013. (11104)

Vând apartament 3 camere, Maiakovski și închiriez spațiu central, 500 mp. Telefon 231052, 092.797.458. (11241)

Vând apartament 3 camere Samantha urcător 2-3. Telefon 237379. (11242)

Vând apartament 3 camere decomandat, centru, etaj 3, renovat, lângă Bank Post. Telefon 281124. (11008)

Vând apartament 3 camere Vlaicu, 15.000 DM negociabil. Telefon 244589. (11246)

Vând apartament 3 camere central, etaj I. Telefon 282439. (11259)

Vând apartament 3 camere, 6 Vânători (primele blocuri), et. II, 19.500 DM, negociabil. Telefon 252079, 222021. (11293)

Vând apartament 3 camere, Piața A. Iancu, balcon stradă, et. 1/1, bun sediu firmă, birouri, 110 mp, posibilități mansardare, subsol uscat intrare stradă 80 mp, bun privatizare. Telefon 092 509 401, 284218 seara. (11311)

Vând urgent apartament 3 camere, cf. II, semidecomandat, et. II, Fortuna, satelit, telefon, gresie, faianță, uși lambriate + oglinzi, ușă stejar, apă contorizată, preț negociabil. Telefon 057-274983. (11050)

Vând apartament 3 camere, parter, ultracentral, 2 intrări, încălzire termotecă cu gaz, faianțat, gresiat, garaj în curte, 5 boxe din care două compun o garsonieră. Telefon 235552. (11057)

VÂNZĂRI APARTAMENTE PATRU CAMERE

Vând apartament 4 camere, parter, decomandat, Micălaca (Abrud). Telefon 094 669 443. (10933)

Vând apartament ultracentral, str. Eminescu, 220 mp. Telefon 283751, după ora 14. (10908)

Vând apartament 4 camere, etaj 3, îmbunătățiri multiple, garaj, zona 500. Telefon 279675, orele 19-21.

Ocazie! Vând apartament 4 camere, etaj 3, Micălaca, 17.900 DM. Telefon 279718, 094.542.931. (11252)

Vând apartament 4 camere, zona 300. Informații telefon 266451, 219951. (11017)

Ocazie! Vând apartament 4 camere, cf. I, str. Poetului sau schimb cu apartament 2 camere + diferență aceeași zonă. Telefon 057-242677. (11407)

VÂNZĂRI CASE

Vând casă vacanță Săvârșin. Aștept oferte! Telefon 256000, 094 928 511. (11317)

Vând vilă în Arad, 7 camere, 100.000 DM. Telefon 093 972 720. (11420)

Vând urgent casă mare cu depozite, 1.500 mp, Aradul Nou. Telefon 095 909 199. (11318)

Vând casă nouă, tip occidental (subsol, parter, mansardă), garaj, curte 1.000 mp, Subcetate, 100.000 dolari. Telefon 092 344 743. (10277)

Vând casă 3 camere, anexe, grădină, Chișineu Criș, str. Brândușei, nr. 42. Informații telefon 520589, 053 506 155. (10795)

Vând vilă în roșu și casă 3 camere, locuibilă, gaz, canalizare pe stradă, Grădiște. Telefon 276974, 093.393.709. (10855)

Vând casă 5 camere, 2 bucătării, 2 băi, încălzire centrală, gaz, dependințe, grădină, Sântana, str. Oituz nr. 13. Telefon 462256, 462440. (6558138)

Vând 2 case în aceeași curte, suprafața 1.000 mp, cartier Pârneava. Telefon 094 555 452. (10945)

Vând vilă nouă, Calea Radnei. Telefon 094 540 216. (10958)

Vând urgent casă, Vladimirescu, str. Progresului nr. 80. Telefon 276358. (10973)

Ofertă! Vând (sau schimb cu garsonieră + diferență) casă la Șofronea + 5 ha pământ. Telefon 514100 după ora 19; 092.135.994. (16805)

Ocazie! Vând urgent casă cu etaj, 2 apartamente, intrări separate, în construcție finală, 1.000 mp grădină + 50 ari teren arabil în comuna Șofronea. Telefon 095 333 905. (10977)

Ofertă unică! Casă în Grădiște, str. Șt. O. Iosif nr. 11, 4 camere, cărămidă, curte gazon; poziția: nota 10; preț: nota 10, ocupabilă imediat. Telefon 093 205 578, 236786. (11086)

Vând urgent casă în Grădiște, 2 camere, hol, baie, bucătărie, terasă, grădină, anexe, gaz, apă, preț 32.000 DM, negociabil. Telefon 276358. (11085)

Vând casă cărămidă, 3 camere, baie, bucătărie, hol, curte, grădină, toate facilitățile, stare excepțională, str. Bogdan Voievod 76, Arad, preț convenabil. Telefon 256329. (11108)

Vând urgent (ieftin) casă/vilă, eventual schimb, cu variante, Arad. Telefon 094.558.702. (11193)

Vând casă în Șiria, preț 16.000 DM. Informații telefon 531091. (11190)

Vând casă sau schimb cu apartament + diferență, Chișineu Criș, str. G. Coșbuc, nr. 40. Telefon 095.401.218. (7253453)

Vând casă cu grădină 720 mp, str. Retezat, nr. 12. Telefon 092.295.340. (11277)

Vând casă cu etaj, în roșu, locuibilă, Fântânele. Telefon 456180. (8785)

Vând casă nouă cu etaj, zece camere, tot confortul, Arad - Bujac. Telefon 274767. (9769)

Vând casă în roșu P+1, cu grădină 625 mp, accept variante, 40.000 DM, negociabil, Arad. str. Clujului nr. 21. Telefon 251449, aștept clienți serioși. (10181)

Vând casă în Curtici, str. Crișan nr. 25, 2 camere, bucătărie, grădină mare, apă în curte, gaz stradal, 22.000 DM, negociabil. Informații telefon 210233, orele 15-20. (10620)

Vând vilă nouă, Micălaca, lângă „Maxim", str. Liliac, nr. 8. Telefon 265855. (10538)

Vindem casă în cartierul Vlaicu. Informații telefon 289896. (10920)

Vând casă mare, din cărămidă, zonă excelentă (UTA), 3 camere, bucătărie, baie, grădină, gaz, satelit, str. Bucegi nr. 19, vizibilă după ora 17. Telefon 094 157 448. (11051)

Vând casă 3 camere, bucătărie, gresie, faianță, gaz, grădină, curte mare, garaj. Telefon 244445. (11038)

Vând casă, grădină 1.080 mp, Șeitin, str. 16 Februarie nr. 68. Telefon 282790, 286871. (11058)

Vând casă mare, 5 camere, bucătărie mare, baie, antreu, terasă mare închisă, curte betonată, 2 garaje, cotețe porci-găini + altă clădire nouă 66 mp, cu gresie, folosită ca spațiu comercial și grădină de vară betonată, acoperită, gaz și canalizare stradal, 75.000 DM negociabil sau schimb cu 1, 2 apartamente de 2, 3 camere (exclus centru) + diferență sau alte variante. Telefon 218072, 276261 zilnic, Grădiște, str. Pelicanului nr. 28. (11301)

Vând căsuță poli-modul, termopan, antiefracție, 2 încăperi + grup social, 13.000 DM, negociabil. Informații telefon 057-213300, 094 636 449. (11310)

Vând casă mare, modernă, totul gata, Zimandul Nou, sat A. Șaguna nr. 408. Telefon 095 265 331. (11279)

Vând casă 101 mp + grădină. Telefon 259590. (11280)

Vând casă cu livadă în Cladova, așezare deosebită. Informațiii telefon 267990 sau 092 257 423. (11290)

Vând casă, str. Filotei nr. 11 (Silvaș). Informații str. Abatorului nr. 24/A. (11089)

Vând casă, dependințe, cu 1 ha grădină, 2 fântâni, pe strada principală din satul Fiscut. Telefon 259098 și 092 427 340 după ora 17. (11060)

Vând casă mică, fără grădină, apă trasă, Micălaca, 9.500 DM, negociabil. Telefon 265043. (11373)

Vând casă 2 camere, str. Griviței nr. 85. Informații telefon 214196, 094 568 863. (11333)

Vând casă în Bocsig, 2 camere, bucătărie, baie, telefon și grădină mare. Telefon 274765. (11377)

Vând casă (cu chiriași), str. A. Șaguna nr. 11, suprafața totală 619 mp. Telefon 262444. (11381)

Vând casă mare, str. Grigore Alexandrescu, f. f. convenabil. Telefon 244803 și 274238 seara. (11391)

Vând casă mare, toate utilitățile, poziție centrală, Chișineu Criș. Telefon 520817. (7253439)

Vând casă de vacanță, la Baratca. Telefon 092.198.756. (11484)

Vând casă, localitatea Galșa. Informații telefon 520569. (7253456)

Vând casă cu 2 clădiri renovate, 6 camere, 3 băi, WC, magazie, gaz, grădină, zonă liniștită, posibilități afaceri. Telefon 251406, 094 620 023. (1141)

Vând cabană Ghioroc, Valea Domnească. Telefon 094 775 108, 213326. (11415)

VÂNZĂRI SPAȚII

Vând hală amenajată, cu pivniță și grup social, total 151 mp, centru. Telefon 280495. (11338)

Vând spațiu comercial, 160 mp, toate utilitățile necesare, funcționabil, str. Șiriei nr. 11A. Telefon 219193, 094 773 571. (10937)

Vând motel în construcție, 20 camere, cu teren 8.000 mp. Telefon 278820. (10908)

Vând avantajos spațiu comercial sau producție, 540 mp, parter bloc în Șiria. Telefon 094 545 778. (10936)

Vând (închiriez) spațiu comercial central 40 mp. Telefon 223126, seara. (10782)

Vând gheretă situată pe Calea Victoriei, colț cu str. Feleacului. Telefon 279656, 222620. (11118)

Vând gheretă alimentație publică, situată pe Calea Victoriei, condiții și dotări standard. Telefon 221936, 092 402 179. (11118)

Vând gheretă metalică în Piața Miorița. Telefon 259730, 095.596.611. (10530)

Vând spațiu pentru activități comerciale-producție, str. Pădurii nr. 189. Telefon 092 750 994, 057-277211. (11185)

Vând gheretă pe Calea Victoriei. Telefon 094 555 251. (11371)

VÂNZĂRI TERENURI

Vând teren și casă în Micălaca. Telefon 092.198.756. (11484)

Vând teren intravilan, gaz, apă, curent, canalizare. Telefon 256000, 094 928 511. (11047)

Vând teren, str. Ghica Vodă nr. 5, 600 mp. Telefon 095 390 354. (11392)

VÂNZĂRI AUTO

Vând Audi A4, an 1996, super, înmatriculat. Telefon 282793, 094.623.459. (11115)

Vând autoutilitară 3,5 tone, Citroen (Peugeot), an '85, înmatriculată persoană fizică, preț 6.500 DM, str. Budai Deleanu, nr. 18. Telefon 232439. (11109)

(Continuare în pagina 14) ➡

(Urmare din pagina 13)

Vând VW PASSAT VARIANT T.D.I. (Intercoler) 110 CP, Combi, 1998, 133.000 km original, full extrase (impecabil); VW PASSAT VARIANT T.D.I. 90 CP, an 1999, limusine, 123.000 km original, full extrase + climă, impecabil. Telefon 094 248 933, 223004, 216570. (11331)

Vând motocicletă Jawa cu pedale. Telefon 222407.

Vând camionetă TV 35, roți duble, stare perfectă funcționare, CIV, numere noi. Telefon 276488. (1132]1)

Vând TV 14F camionetă, 1987, stare foarte bună, motor Brașov. Telefon 276488. (11321)

Vând combină porumb, Franța.Telefon 095 909 199. (11318)

Vând Ford Transit 2,5 TD 8+1 locuri; fabricație 1992, lung, semiînalt, foarte întreținut, înmatriculat în Germania, vizibil Arad, în fața magazinului BILLA. Telefon 092.706.535, 095. 788.000. (11010)

Vând INSTALAȚII AER CONDIȚIONAT pentru autoturisme și locuințe. Telefon 284857, 902.556.562. (11030)

Vând Cielo rubiniu, 56.000 km, fabricat în 1996. Telefon 511546. (10963)

Vând Peugeot 605 înmatriculat stare excelentă. Telefon 094.646.930. (11006)

Vând motoare Diesel: Toyota 1,5D, Perkins 2,8D, Lancia 1,8D, Ford 1,6D, Golf 1,3 benzină, chiuloasă Fiat Ducato 2,5D, chiuloasă Mercedes 3,0 D, cutii viteze Diesel, preț negociabil. Informații telefon 466530 sau 094 872 611. (6556989)

Vând SISTEME AER CONDIȚIONAT AUTO. Telefon 094 791 100. (10940)

Vând combină recoltat păioase Ferguson, masa 2 m. Pâncota, telefon 466512. (11065)

Vând remorcă 7 to + închiriez garaj. Telefon 095 368 761. (10539)

Vând Opel Corsa 1994, 1200 cmc, înmatriculat. Telefon 092.251.204. (11122)

Vând Volskwagen Passat 1,9 TDE 1995, Combi; Mercedes Sprinter 312. Telefon 092. 251.555. (11122)

Vând Dacia TX 1310, an 1988, 1600 DM. Telefon 275328 sau 273742.

Vând Dacia CN 1320, 1988, 2.000 DM negociabil. Telefon 228169. (11181)

Vând VW Golf II GTI an 1984, cu numere Germania. Telefon 093.025.744. (11189)

Vând IFA 50, stare foarte bună. Telefon 514123 sau 094.617.622. (10177)

Vând microbuz Diesel pentru marfă, 1983. Informații Bocsig, telefon 186. (6558171)

Vând Ford Scorpio an 1991, cu portbagaj, numere Germania. Telefon 092.288.577, 259959. (11196)

Vând Opel Ascona Diesel, 1983, înmatriculat PF, 3200 DM negociabil. Telefon 094.645.965 sau 276406. (11195)

Vând Audi A4, 1995, benzină 1,6 dublu airbag, ABS climatronic, închidere centralizată, alarmă, reglaj electric, faruri și oglinzi, preț 18.500 DM negociabil. Telefon 092.588.653. (11194)

Vând BMW 520 i, 1990, înmatriculat fundație. Telefon 094.606.564. (11163)

Vând VW Transporter T4, an 1992, motor 1.9 TD, înmatriculat. Telefon 095.519.899. (11187)

Vând Dacia 1310, an 1986, preț 1500 DM negociabil. Telefon 093.962.070. (11213)

Vând Dacia 1978 - 650 DM; Dacia 1980 - 700 DM, negociabil. Telefon 286211, 092. 811.146. (11274)

Ocazie! Vând VW Man 7,5 tone, stare excepțională, 12.000 DM. Relații telefon 272270. (11226)

Vând Dacia 1310, an 2000, preț negociabil. Telefon 093. 512.516. (11231)

Vând BMW 318 TDS Full Option. Informații telefon 092.239.473. (11258)

Vând VW Golf I, an 83, persoană fizică și Alfa Romeo 164 TD, an 89, persoană fizică. Telefon 092 899 099. (11101)

Vând microbus Mercedes 207, motorină. Telefon 276419, 094 577 971. (11049)

Vând motostivuitor și macara (bob vertical). Telefon 094 527 418. (10991)

Vând, la preț avantajos, Combine Claas și Internațional, prese de balotat paie, cositoare rotativă și cu lamă, cositoare pentru gazon, drujbe, instalație ierbicidat, pluguri reversibile cu 2 și 3 brazde, freze pentru U650 și 445, toate în stare de funcționare. Telefon 094 505 494, 057-411218, 287691. (10981)

Vând Cielo Daewoo, an 1996, bleumarin, 190.000 km, stare perfectă, închidere centralizată, geamuri electrice, preț 7.800 DM. Telefon 253297, 093. 249.716. (10510)

Vând Opel Kadett, 1986, 1,3 l, benzină, înmatriculat, 4.000 DM. Telefon 092 273 761. (11135)

Vând Dacia Break, fabricată 94, 3.700 DM, negociabil. Calea Timișorii nr. 157. (11211)

Vând Saviem 7,5 t, basculantă, stare funcționare. Localitatea Zădăreni nr. 101, telefon 092 231 346, 095 681 363, 413115. (11271)

Vând Dacia 1310 TLX, 5 trepte, an fabricație 1988, preț 2.150 DM, negociabil, str. Porumbacului nr. 28. Telefon 257848. (11263)

Vând Ford Sierra, neînmatriculat, an 1991, 1.600 DM, defect. Telefon 219974, 096 504 277. (11303)

Vând Dacia 1310, an 1988, stare bună, set motor nou, CIV, taxe la zi, 2.000 DM, negociabil. Telefon 219925, după ora 18. (11376).

Vând Cielo 2 ani garanție, impecabil 6.000 USD. Telefon 094 863 032. (11334)

Vând Opel Kadett 1,6 Diesel, stare excepțională, 4.600 DM, negociabil. Telefon 211926, 095 199 458. (11332)

Vând Opel Ascona, 5 uși, 1,6 Diesel, CIV, PF, 3.900 DM. Telefon 210185. (11360)

Vând motor, cutie viteză Opel 1,6 Diesel, 800 DM, negociabil. Telefon 210185. (11360)

Vând Audi 100 CC benzină, an 1983, pf, 3.500 DM. Telefon 092 918 357. (11360)

Vând ETZ 250 cmc, cu CIV, preț 700 DM. Telefon 093 875 127. (7253462)

Vând Dacia 1310, an 1985, cutie 5 trepte, trapă, CIV, talon nou, 1.800 DM, negociabil. Telefon 057-521028. (7253458)

Vând camion Mercedes dubă închisă. Informații Pecica 468315. (6557810)

Vând ARO camionetă, motor Brașov. Informații Pecica 468315. (6557811)

Vând FORD SCORPIO, an 1987, climă, persoană fizică, preț 2.800 DM. Telefon 092 621 961. (11427)

VÂNZĂRI ELECTRO

Vindem VITRINE FRIG, CAMERE FRIG, DULAPURI FRIG; garanție. Telefon 281384, orele 8-18. (10312)

Vindem COMPUTER 486 complet 1.600.000 lei. Telefon 280260, orele 10-18. (10995)

Vând TV stereo, color, 55-66 cm, negru, TXT, etc, ieftin. Telefon 211491. (11273)

Vând mașină spălat automată, nemțească, preț avantajos. Telefon 211491. (11273)

Vând CASE MARCAT FISCALE și CÂNTARE ELECTRONICE, omologate. Telefon 282829; 272727. (f. 2059128)

Vindem Computer - Compaq Pentium 1- 100 MHZ 16 RAM HDD 600 MB monitor 14 color, tastatură, mause, 280 DM, stoc limitat. Telefon 280260, orele 10-18. (10995)

Vindem FRIGIDERE cu congelator, LG, noi. Telefon 280260, orele 10-18. (10995)

Vând APARATURĂ ELECTRO-CASNICĂ (frigider, congelator, combină, mașină spălat, TV color), calitate garantată; prețuri minime. Telefon 259339, 094.706.321. (10455)

Vând MAȘINI SPĂLAT AUTOMATE, diferite modele, la prețuri fără concurență. Telefon 259339, 094.706.321. (10455)

Importator direct din Germania, vând TV COLOR diagonala 37 - 67 cm; prețuri negociabile. Telefon 259339, 094.706.321. (10455)

Vând FRIGORIFICE (frigider, congelator, combină, vitrină) consum redus de energie; prețuri accesibile. Telefon 259339, 094.706.321. (10455)

Vând televizoare color moderne, mărci germane renumite, garanție 6 luni, la cele mai mici prețuri. Telefon 057 - 287404. (10781)

Vând televizoare color diferite modele, cu garanție, telecomandă. Telefon 219365. (10864)

Vând televizoare color: Grundig, Panasonic, Telefunken, moderne, garanție. Telefon 264004. (10982)

Vând mașini spălat automate, combine frigorifice, televizoare color, diferite modele, cu garanție. Telefon 251392. (10983)

Vând calculatoare Pentium II-III, componente calculatoare, camere luat vederi digitale, aparate foto profesionale, telefoane celulare, receptoare satelit. Telefon 093 180 870. (10997)

Vând televizoare color, telecomandă, teletext, garanție, preț accesibil. Telefon 282818. (11033)

Vând combină frigorifică, ladă frigorifică, mașină automată spălat. Telefon 275681. (10589)

Vând congelator (5 sertare). Telefon 261406. (11229)

Vând APARAT de ÎNGHEȚATĂ cu 2 brațe. Telefon 095.401.218. (7253453)

Vând vitrină frigorifică, stare bună; negociabil. Telefon 092.294.842. (11025)

Vând frigider, congelator, ladă frig, ladă înghețată, vitrină frig, mașină spălat automată, combină frig, garanție. Telefon 220926. (11043)

Vând video Grundig, nou, numai 170 DM; videocameră nouă Sony mică, 180X preț 1.800 DM numai 800 DM. Telefon 094 838 372. (11184)

Vând calculator AT&T 486 DX4, 100 MHz, cu modem internet, sunet, boxe, monitor, CD ROM 52X. Telefon 229727, 092 528 176. (11364)

Vând cameră video Panasonic VHS-C, videorecorder Grundig 600 VPS cu telecomandă. Telefon 229727, 092 528 176. (11364)

Vând congelator 4 sertare. Telefon 274182. (11403)

Vând TV color Telefunken, diagonala 70 cm, planigon, stereo, teletext, telecomandă, preț 230 DM. Telefon 246518. (11411)

VÂNZĂRI DIVERSE

Vând FIER BETON, 9.000 lei/ kg, str. Independenței nr. 7, Bujac. Telefon 273785, 095 320 938.

Vând PLASĂ GARD ZINCATĂ, toate dimensiunile; CUIE; PLASĂ RABITZ; TABLĂ DECAPATĂ 0,4 și 0,8 ; TABLĂ ZINCATĂ 0,4, electrozi sudură supertit Ductil Buzău, SÂRMĂ NEAGRĂ și ZINCATĂ, str. Vrabiei, nr. 4. Telefon 289997, 094.289.997. (10479)

Vând cuptor patiserie electric, mașină rulat cornuri, mașină divizat. Telefon 095 053 626. (Ag. Vârfurile)

Vând BOLȚARI zgură - beton, PAVELE, BORDURI. Telefon 095.634.885. (8603)

Vând garaj autorizat str. Lacului (spatele Bazinului înot Pădurice). Telefon 094 505 843. (9074)

Vând uși, geamuri, rolete plastic și rolete lemn. Telefon 095.380.320. (9999)

Vând BOLȚARI, DIFERITE DIMENSIUNI, TERMOIZOLANȚI, foarte convenabil. Telefon 094 507 339, 275551. (10128)

Vând 2 vaci cu vițel, str. Steagului nr. 5. (10209)

Vând birouri, cuiere perete, ladă încălțăminte, banchete sprinter. Telefon 092.251.555. (10887)

Vând BCA, blocuri ceramice, ȚIGLĂ 10 modele, UȘI, FERESTRE, PAL, placaj, PFL, bitum, carton asfaltat, cărămidă, teracote, plăci azbociment, etc. str. Pădurii nr. 69. Telefon 211272. (10306)

Vând TUIA SMARAGD și alte plante ornamentale. Telefon 094 617 936. (6558136)

Vând ROLETE PLASTIC, import; ROLETE LEMN TEI, JALUZELE. Telefon 059-478503, 095 594 415. (10462)

Vând garaj metalic, zona Avrig, 2.500 DM, negociabil. Telefon 250132. (10944)

Vând LEMNE FOC, NISIP, BALAST, la domiciliu. Telefon 214010. (11018)

Vând termoteci pe gaz Vaillant, Yunkers (400 - 600 DM), boilere pe gaz (150 - 200 DM), convectoare pe gaz (150 - 200 DM); garanție 2 ani. Telefon 289544 (rog mesaj), 095. 239.544. (11028)

Vând ROLETE PLASTIC import, 280.000 lei/mp și ROLETE TEI 650.000 lei/mp. Telefon 059 - 460315, 095. 827.725. (10631)

PUI DE ȘIRIA! Vindem populației, în limita stocului, la ferma din Șiria, vineri, 18 mai orele 14-18, sâmbătă 19 mai, orele 7-15, PUI MARI, VII, DE CARNE, de peste 1 kg. (11045)

Ocazie! Vând mobilă sufragerie, stare perfectă. Telefon 212684, 095 596 619. (11087)

Vând COLȚARE, CANAPELE, DORMITOARE PAT. Telefon 286069, 094 604 016. (11105)

Vând PARCHET, esență fag, la prețuri convenabile, localitatea Drauț nr. 3. Telefon 261410. (10578)

Vând cățel Husky Siberian. Informații la telefon 092.299.870. (11132)

Vând vacă bună de lapte cu vițel. Informații Bocsig, telefon 186. (6558171)

Vând ieftin garaj autorizat în Grădiște, zona blocurilor M, N, O, P. Telefon 276672, 094. 552.176. (11247)

Vând freză verticală, abricht cu freză și circular, abricht cu freză și circular, abricht cu grosime lățimea cuțitului 50 cm, lăzi albine, orizontale, centrifugă pentru stors miere albine, hrănitoare, Sebiș. Telefon 421072. (11130)

Vând euroboltari termoizolanți, certificat calitate, 300x250x200, 6800 lei/buc; 1 mc-475.000 lei. Telefon 281491; 092.381.750. (11257)

Vând varză murată, preț mic. Telefon 259177 sau 094 577 848. (11073)

Vând complex zootehnic situat în localitatea Secusigiu, suprafața totală 8 ha, compus din: 5 grajduri, 1 depozit cereale, abator autorizat, casă locuit, birouri, spațiu pentru magazin alimentar, întabulare imediată; preț negociabil. Telefon 095. 368,776, 095.917.195. (10469)

Vând cuptor aragaz, butelie, mașină de spălat Alba Lux, cu storcător. Telefon 270794. (11035)

Vând ceas de mână Rolex, automatic, nou, preț 1.000 DM numai 80 DM. Telefon 094 838 372. (11184)

Vând cultivator 5 rânduri, preț 14.000.000 lei și cultivator 7 rânduri, 18.000.000 lei. Telefon 095 334 099, Chisindia. (11282)

Vând urgent tensiometru „Omrom" din Canada. Telefon 092 761 165. (11316)

Vând familii de albine. Telefon 257667 sau 094 917 920. (11375)

Vând vitrină suspendată colț, nouă, stejar, deosebită și acordeon mic timiș, 32 bași. Telefon 057-259536. (11365)

Vând trei locuri de veci în Cimitir Eternitatea. Telefon 235830. (11390)

Vând NISIP și BALAST, la domiciliul clientului. Telefon 261946, 259556. (11387)

Vând sorg pentru mături. Telefon 095 368 758. (7253460)

Vând mașină plantat varză. Telefon 095 608 418. (7253455)

Vând 6 cutii pentru îngrășăminte pe cadru cultivator și 6 roți de trasare pentru SPC 6. Localitatea Vânători nr. 322, familia Pilinski. (7253454)

Vând marmoră pentru monumente funerare, mozaic marmoră, rame Blondel. Telefon 244803 și seara 274238. (11391)

Vând vin de calitate superioară. Informații telefon 531680. (5915765)

Vând scule vulcanizare, scule spălătorie auto, aparat cafea Saeco, scaune nichelate bar (înalte). Telefon 092 621 961. (11426)

Vând garnitură italiană pentru baie. Telefon 265437.

Vând cazan fabricat rachiu, nou, de 70 lt, cu toate accesoriile. Sat Bontești nr. 191. (11000)

Vând Peugeot 305 benzină, p.f. și casă cu grădină. Telefon 511635. (6558175)

CUMPĂRĂRI TERENURI, IMOBILIARE

Cumpăr teren arabil din Asociația ROMGERA Sântana. Telefon 462061, orele 16-21. (658137)

Cumpăr sau închiriez spațiu comercial situat între Teatru și Podgoria. Telefon 278820. (10908)

Cumpăr urgent garsonieră cf. I, exclus Alfa și Confecții, ofer 7.000-8.000 DM sau apartament 2 camere, ofer 9.000-10.000 DM. Telefon 094 141 183. (11063)

Cumpăr contract Recons, ILLA, preț bun. Telefon 095 835 467. (11379)

Cumpăr teren agricol în Asociație la Micălaca și Bujac. Telefon 095.879.176; 093. 881.875. (11483)

CUMPĂRĂRI AUTO

Cumpăr AUTOCAR preferabil 37 locuri, exclus fabricație românească. Telefon 094 248 933, 223004, 216570. (11331)

Cumpăr instalație frig pentru Dacia izotermă. Telefon 520729 seara. (6558299)

CUMPĂRĂRI DIVERSE

CUMPĂR GRÂU, cantități mari, plata pe loc. Telefon 276477. (10950)

Cumpăr vaci, vițele, tauri. Telefon 092 941 123 sau 288968. (10207)

Cumpăr lână țigaie, plata pe loc. Telefon 095,645.176. (10761)

Cumpăr PORCI GRAȘI peste 100 kg, localitatea MÂSCA, nr. 307, preț 32.000 lei/kg. Telefon 057 - 531497, 094.774.649. (10713)

Cumpăr scândură din demolări, preț 1.500.000 - 2.000.000. Telefon 094.608.032. (10999)

Cumpăr vite pentru sacrificare, ofer preț bun. Telefon 095.588.624. (11022)

Cumpăr porci și vite pentru sacrificare, plata pe loc. Ofer preț bun. Telefon 094.867.536. (11022)

Cumpăr acțiuni: Lipomin, Alro, Orologeria, Arbema, Banat Crișana. Telefon 094 877 171. (11102)

Cumpăr porci, vaci, vițele și tăurași, pentru sacrificare, preț foarte avantajos. Telefon 094 634 795. (11096)

Cumpăr pene vechi și noi. Telefon 264296. (11235)

Cumpăr timbre vechi, clasoare și schaubek. Telefon 562035, după ora 21. (11389)

CERERI ȘI OFERTE DE SERVICII

Angajăm FEMEIE SERIOASĂ pentru AJUTOR ÎN CURTE ȘI GRĂDINĂ. Telefon 214287, după masă. (11337)

„PRODMODERN" angajează 20 CONFECȚIONERI încălțăminte. Telefon 211252. (10938)

„SIVI COMPANY" angajează VÂNZĂTOR GESTIONAR, gheretă Spitalul Județean. Telefon 095.792.400. (11112)

SOCIETATE COMERCIALĂ angajează AGENȚI COMERCIALI. Telefon 259974. (11201)

Firmă tapițerie angajează TÂMPLAR pentru confecționat schelete. Localitatea Vladimirescu, str. Libertății, nr. 60, telefon 514901. (11217)

Angajăm 15 tineri, 10 studenți, 7 elevi, prezentabili, aspect plăcut, program flexibil, colectiv tânăr, carte muncă, salar atractiv pe perioada verii și numai. Telefon 276817 între orele 10-16. (10834)

SC ARCOOM Arad, str. Cloșca nr. 8, angajează: CONFECȚIONERI pentru mașini de cusut industriale; TINERE pentru calificare în meseria de confecționer. Informații suplimentare la telefon 255889. (11169)

ISRAEL, recrutăm femei între 30-50 ani pentru îngrijire persoane în vârstă, cu contract ferm de 2 ani. Prioritate pentru personalul sanitar, cunoscătoare de limbi străine. Telefon 094 549 494, 094 300 765, 057-266730. (f. 2059113)

(Continuare în pagina 15)

(Urmare din pagina 14)

Angajez VÂNZĂTOARE cu experiență la cofetărie-patiserie. Telefon 280146. (11061)

Îmi ofer serviciile (ȘOFER, GARDĂ DE CORP). Telefon 095 450 547. (11127)

FIRMĂ PARTICULARĂ angajează urgent VOPSITOR AUTO. Telefon 259899. (11324)

MAGAZINUL HELEN angajează VÂNZĂTOARE. Informații telefon 092 981 252. (11304)

SC DARIMEX AGROPRODEX SA Arad caută COLABORATOR pentru a presta muncă de croit echipament de lucru, halate și salopete. Informații la telefon 270226, 270221, 216535. (11302)

PRODMODERN angajează TEHNOLOG NORMATOR confecții încălțăminte, experiență și carnet conducere. Telefon 211252. (11382)

ATLASSIB, Agenția Arad, angajează AGENȚI TURISM: studii minim liceul, experiență activitate birou, permis conducere, domiciliul Arad. Telefon 069-231012 int. 391, 388.

Angajăm BARMANI, OSPĂTARI, TÂMPLARI, numai din Sântana. Telefon 462181. (6558139)

BUCTEXTIM angajează MUNCITOARE CONFECȚIONERE și călcat, str. Vârful cu Dor nr. 18. (11400)

Angajez ȘOFER, str. Andrei Șaguna nr. 218. (11404)

„OMNIASIG” SA selectează în vederea angajării AGENȚI ASIGURĂRI. Telefon 252420. (11418)

PRESTĂRI SERVICII

REPAR IEFTIN: frigidere, congelatoare, deplasare gratuită, garanție 12-24 luni. Telefon 092.417.397. (10810)

Executăm și montăm TÂMPLARIE ALUMINIU cu GEAM TERMOPAN, calitate ireproșabilă, preț bun. „APEL QUALITY”, telefon 274466, 281249. (11003)

„DAMAR” repară mașini spălat automate, import, românești. Telefon 270518, 098.602.722. (11028)

AUTOMATIC SERVICE repară mașini spălat automate; domiciliu. Telefon 259146, 094.241.398. (11040)

Execut: RENOVĂRI APARTAMENTE, ZUGRĂVELI, FAȚADE, INSTALAȚII SANITARE, izolații contra igrasiei, construcții diverse. Telefon 283395, 095.685.685.

Școala CARMEN ABCDE singură autorizată pentru AUTOBUZ, primește înscrieri, Victoriei, 88. Telefon 255445. (11232)

CURSURI CALIFICARE, diplome internaționale: MASEUR. Telefon 252860; 095.531.761. (10339)

Execut instalații sanitare, contorizări apartament, înlocuiri robineți, coloane. Telefon 514859. (11401)

Efectuăm TRANSPORT INTERN MARFĂ 7 t. Telefon 235666, orele 8-20. (11298)

Executăm rapid: ZUGRĂVELI, GLETUIELI, VOPSITORII, FAIANȚĂRI, TENCUIELI, seriozitate. Telefon 271335. (11369)

NEVADA COM montează și sigilează contoare apă. Telefon 280284, 093 392 022. (11393)

DIVERSE

OFER VALUTĂ avantajos, garanții imobiliare. Telefon 093 030 264. (9337)

TĂMĂDUITOARELE HARULUI SFÂNT

ELISABETA și LUCIA, aflându-se la Arad pentru a ajuta în orice domeniu, dezleagă cununii, spor în afaceri, dragoste, impotență, argintul viu, lecuiesc boli urgent (nevindecabile). Apelați cu încredere. Telefon 228004. (11078)

G.P.S. Arad vinde ÎNGRĂȘĂMINTE CHIMICE, orice cantitate: azotat de amoniu 216.223 lei/sac; uree 276080 lei/sac. Telefon 057 - 214332, 094.392.267. (11121)

Ofer ÎMPRUMUT VALUTĂ, garanții imobiliare, în Arad. Telefon 093.080.388. (11024)

FIRMĂ PRODUCĂTOARE caută firmă interesată în dezvoltare afacere prosperă. Necesar spațiu: 12 mp. Se acordă asistență și sprijin. Telefon 058-819518, fax 059-817550. (f. 2059276)

CLAS MOBEL produce și comercializează COLȚARE, CANAPELE, FOTOLII, prețuri avantajoase. telefon 270700. (11090)

TERMOTEKA „RADIANT”, vânzare, instalare, 36 rate, avans „0”. Telefon 093 463 567. (11294)

Tămăduitoarea Harului Sfânt

SOFIA

acum în Arad, pentru a alunga duhurile rele de la casele oamenilor. Sunt Tiberius, mii de mulțumiri doamnei SOFIA, m-a lecuit de impotența de care sufeream de mult. Sunt Loredana din Arad, mii de mulțumiri doamnei SOFIA, mi-a lecuit soțul de băutură și gelozie. Sunt Irina, aduc mii de mulțumiri doamnei SOFIA, m-a împreunat cu soțul meu după șapte ani de despărțire. Are puteri, alungă blestemele, farmecele, aduce sporul în casele oamenilor, dăruiește pacea trupească și sufletească. Telefon 093.981.303; 260944. (11243)

SC AGROFOOD SRL, Complex Zootehnic Zăbrani, produce și vinde: FURAJ COMBINAT PENTRU PUI, 8.000 lei/kg; FURAJ-STIMULENT AL OUATULUI, 8.000 lei/ kg; FURAJ COMBINAT PENTRU PURCEI, 6.500 lei/ kg. Telefon 092 259 259. (11315)

P.F. LAURA LUCIA MUREȘAN dorește să obțină acord de mediu pentru investiție PISTĂ KARTING și ÎMPREJMUIRE, Arad, str. Șiriei nr. 8. Eventualele contestații se pot depune la Agenția de Protecția Mediului Arad, Bd. Dragalina nr. 16. (11386)

PIERDUT câine ROTTWAILER zona Micălaca. RECOMPENSĂ! Telefon 094.283.973 și 214140.

SCHIMBURI

Schimb (vând) urgent, sub prețul pieței, casă frumoasă la Frumușeni. Telefon 093.918.883. (11123)

ÎNCHIRIERI

Oferim spre închiriere spații comerciale pentru magazine, depozite, producție, etc. Telefon 281036. (10975)

Caut garsonieră de închiriat fără plată cheltuieli. Telefon 232.440.

Dau în chirie spațiu comercial 23 mp, Bd. Republicii, nr. 18-22, cu intrare din stradă, 300 dolari fix. Telefon 094.248.269. (10882)

Închiriez o cameră în apartament situat în Podgoria. Telefon 094 877 171. (11102)

Caut să închiriez garsonieră sau apartament 2 camere mobilat, pe termen lung, ofer 80-100 DM + cheltuieli, zona: Banu Mărăcine, Intim, Bușteni, central, T. Vladimirescu, Praporgescu. Telefon 256702, 094.131.778. (11122)

Închiriez spațiu de 50 mp, toate dotările, pentru birou, firmă, atelier croitorese, încălțăminte, etc, Micălaca, str. Zefir, nr. 32. Telefon 279059; 092.629.856. (11182)

Ofer spre închiriere spațiu comercial central, amenajat corespunzător. Telefon 094.552.086. (11174)

Ofer spre închiriere aparatură pentru sonorizări și filmări video, pentru diverse ocazii. Telefon 094.552.086. (11176)

Închiriez spațiu comercial central, 22 mp. Telefon 260859 sau 095.691.449. (11177)

Ofer spațiu 100 mp pe termen lung, pentru activități comerciale, depozit; str. Dorobanților, toate dotările. Telefon 284013, 219748. (11199)

Caut să închiriez spațiu pentru spălătorie auto. Telefon 094.606.564. (11162)

Caut să închiriez garsonieră parțial mobilată, ofer 50-60 DM. Telefon 095.365.708; 094.245.572. (11170)

Închiriem clădire central, spații 60+65+80 mp, pivniță 40 mp, pentru diferite activități: sediu firmă, birouri. Telefon 281124. (11011)

Închiriez apartament 200 mp, ultracentral, mobilat, etaj 3, minim 1 an. Telefon 281124. (11008)

Ofer spre închiriere spațiu comercial, str. Eminescu nr. 4. Telefon 092 588 715. (10505)

Închiriez spațiu str. Crișan nr. 5. Informații telefon 094 907 469, vizibil între orele 17-19. (11296)

Oferim 2 spații de închiriat pentru farmacii, birou executori judecătorești, etc. Telefon 093 514 788. (11361)

Caut casă de închiriat cu perspectivă de cumpărare, în Pecica, acces la DN 7 sau strada principală. Telefon 468810 sau 094 589 995. (11378)

Familie serioasă, fără copii, dorim să închiriem garsonieră sau apartament, oferim 50, 60 DM. Telefon 266651 după ora 19. (11409)

Ofer spre închiriere spațiu comercial 93 mp, la parter bloc Z 28, Calea Aurel Vlaicu. Telefon 094.606.496. (11460)

Ofer spre închiriere spațiu comercial central. Telefon 092.198.756 (11484)

Dau în chirie spații de producție, depozite, spațiu comercial, în zona 300 și carosată 10 t cu șofer. Telefon 244803 și seara 274238. (11391)

Ofer spre închiriere spațiu pentru birou în Lipova-central. Telefon 567241. (5915549)

PIERDERI

Pierdut certificate acționar 62243 eliberat de SIF Banat Crișana pe numele Voștinar Mircea. Îl declar nul. (11366)

Pierdut certificat acționar 62247 eliberat de SIF Banat Crișana, pe numele Voștinar Maria. Îl declar nul. (11367)

Pierdut carnet șomaj eliberat de DMPS Arad, pe numele Nagy Ladislau. Îl declar nul. (11362)

Pierdut carnet șomer eliberat de DMPS Arad, pe numele Lole Florin Daniel. Îl declar nul. (11935)

Pierdut carnet de asigurare medicală seria 30498702, eliberat de dr. Botezatu Lucica, pe numele Damșa Constanța. Îl declar nul. (11398)

† DECESE †

Cu adâncă durere în suflet anunțăm încetarea din viață, la 62 ani, a celei care a fost scumpă mamă, soacră, bunică

HANS AURORA (LORI),

fostă asistentă la Spitalul Municipal. Veșnică amintire îți poartă fiica Daniela, ginerele Adrian și nepoțelul Dani. Înmormântarea va avea loc azi, 17 mai 2001, ora 15, de la domiciliul din str. Constituției nr. 81.

Familiile Petrescu, Daba și Andoni anunță cu profundă tristețe încetarea din viață a soțului, părintelui, bunicului și străbunicului

ing. IOAN PETRESCU.

Înmormântarea va avea loc astăzi 17 mai, orele 13.00, la Cimitirul Eternitatea. Dumnezeu să-l odihnească în pace.

Cu adâncă durere anunțăm încetarea din viață după o lungă și grea suferință a celei care a fost o bună mamă, soacră bunică și străbunică,

TURC ANICA

în vârstă de 78 ani. Familiile îndoliate Horvat și Turc.

† SERVICII FUNERARE †

SC „IN MEMORIAM” SRL,
str. Eminescu nr. 4,
telefon: 093.183.115; 057-211929; 093.343.964, oferă SERVICII FUNERARE COMPLETE - NON STOP. Sicrie-modele multiple (simple-lux), ACCESORII. Intermediem FANFARĂ, COLACI, COLIVĂ etc. ÎMBĂLSĂMĂM GRATUIT (formolizat). Transport INTERN-INTERNAȚIONAL. Cele mai MICI PREȚURI. (c.203)

SC NOSFERATUM SRL

ARAD, str. Ghiba Birta nr. 26;
ARAD: Morga Spitalului Județean;
NĂDLAC: str. 1 Decembrie nr. 4;
ORADEA: str. Louis Pasteur nr. 69,
CLUJ NAPOCA: str. Universității nr. 11.

SERVICII FUNERARE COMPLETE, la orice oră din zi sau noapte. Telefon 057 - 270437; 094.554.874. CALITATE OCCIDENTALĂ, PREȚURI ROMÂNEȘTI. (c)

† CONDOLEANȚE †

Mulțumim tuturor celor care prin prezență și flori au fost alături de noi, la marea durere pricinuită de trecerea la cele veșnice a scumpului nostru soț, tată și bunic iubitor,

STANCA ILIE.

Vei rămâne veșnic în amintirea și sufletele noastre! Dumnezeu să-i facă odihnă veșnică! Familiile îndoliate: Stanca și Panda. (11363)

Militarii SPF Grăniceri sunt alături de colegul lor, PAVEN CLAUDIU, la decesul tatălui său și transmit sincere condoleanțe familiei îndurerate. (11370)

Suntem alături de familia ROȘCULEȚ, la trecerea în neființă a tatălui. Sincere condoleanțe! Colectivul Clinicii O.R.L. (11421)

Familiile GHERGA și STERTL suntem alături de MIRELA în clipele grele ale pierderii mamei. Sincere condoleanțe. (11419)

Mulțumesc din inimă tuturor vecinilor, colegilor, prietenilor și cunoscuților, care au fost alături de mine la înmormântarea iubitului meu soț,

ing. VIȚELAR IOAN.

Odihnească-se în pace! Soția Aurelia. (11452)

Colectivul Secției Clinice de Psihiatrie, este alături de colega KACSOR FRANCISCA, greu încercată prin pierderea mamei și transmite familiei sincere condoleanțe. (11454)

Mulțumim tuturor celor care au fost alături de noi, cu prezență, coroane și flori, la decesul scumpei noastre

MARIA STRAPEC.

Familia. (11465)

Suntem alături de prietenii și colegii noștri, familia COSTEA MIHAI și MIRELA, în greaua încercare pricinuită de decesul soacrei, respectiv mamei, cea care a fost

HERBEI ILONA.

Familia Gherga Alin și Monica. (11463)

Odihnă veșnică pentru cea care a fost mamă și bunică iubitoare,

ILEANA HERBEI,

plecată prea timpuriu dintre cei dragi. Din partea familiei Ioan Costea și Rodica și Lenuș Rațiu. (11476)

† COMEMORĂRI †

Un pios omagiu la împlinirea a 11 ani și respectiv 7 ani de la decesul celor care au fost părinți și bunici,

PERVA CONSTANTIN și PERVA FLOARE.

Vă păstrăm în suflet! Copiii și nepoții. Dumnezeu să vă odihnească în pace! (11388)

Se împlinește un an de la plecarea în eternitate a celui mai iubit soț, tată și bunic,

PATAKI ȘTEFAN.

Timpul nu poate șterge durerea și suferința din sufletele noastre. Dumnezeu să te odihnească în pace! Fiica Clari, ginerele Nicu și nepotul Manuel. Slujba de pomenire va avea loc în data de 18 mai 2001, ora 19, la Biserica Catolică Zimand. (11173)

Un pios omagiu și duioase amintiri, la împlinirea unui an de la trecerea în neființă a soțului meu,

BARTIȘ ANDREI.

Nu te voi uita niciodată! Soția Mariana. (11267)

Cu adâncă durere anunțăm că azi, 17 mai 2001, se împlinește un an de când ne-a părăsit cea care a fost

MLADIN CORINA.

În veci nemângâiați: fiica, soțul, părinții, socrii, cumnatul, cumnata și nepoții. Parastasul de pomenire va avea loc duminică, 20 mai, în localitatea Șeitin. (11288)

Cu adâncă durere în suflet anunțăm împlinirea a trei ani de la trecerea în veșnicie a celei care a fost bună soție, mamă și bunică,

ANA FIȚ

din Berechiu. Te vor plânge în veci nemângâiați: soțul Ioan, fiicele și nepoții. (11313)

S-a scurs un an de lacrimi și dor de la dureroasa despărțire de mult iubita noastră fiică și soră,

LIANA-MĂDĂLINA BĂGUȚ.

Vei rămâne veșnic în inimile noastre! Comemorarea va avea loc duminică, 20 mai 2001, ora 12, la cimitirul din Pecica. Mami, tati și frățiorul. (11323)

Se împlinește un an de când ne-a părăsit cel ce a fost soț, tată și bunic,

BOȘCA IOAN.

Parastasul va avea loc sâmbătă, 19 mai 2001, ora 14.30, la Catedrala Ortodoxă Veche. Familia îndoliată. (11368)

Cu sufletele îndurerate ne aplecăm capetele la mormântul tatălui

BOȘCA IOAN,

de la a cărei trecere în eternitate comemorăm 1 an. Dumnezeu să-i dea odihnă veșnică. Fiul Nelu, nora Nicoleta și nepoata Andana. (11359)

Au trecut 6 săptămâni de tristețe, lacrimi și dor, de când ne-a părăsit pentru totdeauna cel ce a fost soț, tată, bunic și socru

PAGUBĂ TEODOR.

Parastasul va avea loc duminică, 20 mai, ora 12, la Biserica Ortodoxă de pe str. M. Eminescu. Dumnezeu să te odihnească în pace! Familia îndoliată. (11380)

Sufletește suntem alături de colega noastră MLADIN ALINA, azi când se împlinește 1 an de la despărțirea de scumpa ei mamă. Colegii și diriginta. (11462)

- PRODUCE ȘI MONTEAZĂ **UȘI ȘI FERESTRE** DIN PVC ARMAT CU PROFILE TROCAL GERMANIA
- PRODUCE ȘI VINDE GEAM TERMOPAN

☛ LUCRU NEMȚESC

SATLINE

SALON DE EXPOZIȚIE:
ARAD, PIAȚA MIHAI VITEAZUL
BL. M 7, PARTER
TEL./FAX. 057/25 14 61; 094 50 72 11

Tipografia S.C. MEDIAGRAF S.A.

Arad, str. Feleacului F. N.

VINDE LA LICITAȚIE PUBLICĂ

următoarele utilaje tipografice:

1) **LINOTRONIC** Agfa Accuset 1.000
2) **MAȘINĂ DE DEVELOPAT FILM** Rapiflex 51 Agfa
3) **MAȘINĂ DE TIPĂRIT** cu 2 grupuri de culoare, format A3 Hamada

LICITAȚIA VA AVEA LOC
la sediul societății,
în data de 30 mai, 2001, ora 10,00.

Informații suplimentare la telefon 253.193.

RENAULT MEGANE CLASSIC

... cea mai sigură mașină din categoria sa!

- Închidere centralizată
- Geamuri electrice
- AER CONDIȚIONAT
- Radiocasetofon
- 2 x AIRBAG
- ABS, AFU

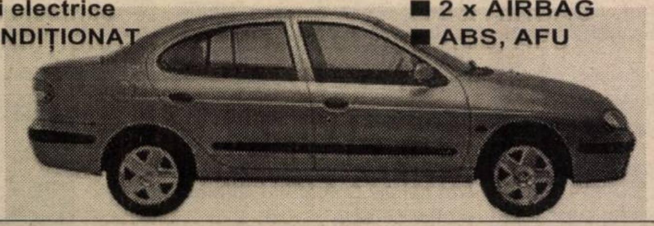

MOTORIZĂRI: ● 1,6 - 16 V (benzină), 110 CP ● 1,9dTi (motorină) 100 CP

PREȚURI: de la 9410 Euro + taxe
... disponibil și în varianta BREAK

In Arad , prin : S.C. GETAX S.A. ,
concesionar Renault
Calea Bodrogului , nr. 10 ,
telefon / fax 057/280794

ACUM și în LEASING

RENAULT

ARCTIC ZANUSSI WHIRLPOOL GORENJE BOSCH ARISTON SIEMENS INDESIT PHILIPS IGNIS MOULINEX SONY PANASONIC AIWA

Vine vara bine-mi pare...
în casă sau la birou
pot avea răcoare cu

APARATELE DE AER CONDIȚIONAT

numai de la

CORAURA

- ◆ BOSCH
- ◆ ARISTON
- ◆ WHIRLPOOL
- ◆ DAEWOO

pentru toate încăperile avem aparate potrivite
TRANSPORT GRATUIT

ASIGURĂM MONTAREA APARATELOR

B-dul Revoluției nr. 10
tel. 270.525, 270.424

EST TRANS CONSTRUCT

MĂSURA ECONOMIEI TALE

VINDE DIN STOC ȘI PREIA COMENZI

ȚIGLE CERAMICE

IMPORT UNGARIA CAL. I – tip JAMINA

KERINGO	11.200 lei/buc.
CSARDAS	13.400 lei/buc.
TANGO	13.400 lei/buc.

TVA INCLUS

ARAD, CALEA RADNEI (SPRE DEVA) NR. 262
TELEFON: 057-25.22.58.

(1834552)

Regina Magiei Albe,

MARGARETA,

atestată de Ion Țugui, invitată de onoare și premiată la Congresul Internațional al vrăjitoarelor de la Katowicze, din Polonia, deținătoare a trofeului „Fusul Fermecat", se află la Arad

Această doamnă rezolvă cazuri care pentru doctori sau preoți sunt irezolvabile: *dezleagă cununiile, scoate argintul viu, vindecă psoriazisul, alcoolismul, impotența, epilepsia, aduce spor în casă și afaceri, adună familiile dezbinate. Prin puterile sale paranormale, cu ajutorul magiei albe, ea a devenit pentru oameni o ultimă șansă salvatoare. Mulți oameni îi mulțumesc pentru ceea ce a făcut pentru ei.*

Lorenza din Arad - îi mulțumesc d-nei Margareta pentru că mi-a dezlegat cununiile și acum m-am căsătorit cu cel mai bun om din lume.

Carmen Lip din Deva - îi mulțumesc d-nei Margareta, care a reușit să mă ajute să-mi pun pe picioare firma care devenise aproape falimentară.

Claudiu din Arad - îi mulțumesc d-nei Margareta care a reușit să mă scape de patima beției. Acum eu sunt cel care îi sfătuiește pe alții să nu mai bea. O puteți contacta la tel. 093-925449 sau 092-764928.

Carol Malz din Sibiu - îi mulțumesc din suflet d-nei Margareta că m-a vindecat de psoriazis după ce mi-a scos și argintul viu din corp.

(5915766)

O puteți găsi la tel. 093-925.449 sau 092-764.928.

BANCA
"TRANSILVANIA"S.A.
SUCURSALA ARAD,
Str. Unirii nr. 5-7,
Tel. 057/283.122
NOUL A.T.M.
pentru carduri
VISA + MAESTRO:
B-dul Revoluției 55

ADEVĂRUL
COTIDIAN INDEPENDENT ARAD
Anul XIII,
nr. 3307
Vineri, 18 mai 2001 ● 24 pagini ● 3500 lei ● e-mail: adevarul@arad.ro; adv.pub@arad.ro
BRAT
Publicație auditată în semestrul II 1999
Tiraj mediu zilnic vândut: 34.958

WEST BANK
S.A.
ARAD, B-dul Revoluției nr. 88
TELEFON: 284.888;
FAX: 285.202
Oferă clienților
posibilitatea închirierii
de casete de păstrare
a valorilor

CUM SE SCHIMBÃ OAMENII...

Adrian Năstase era până acum 6 luni de zile un om de linia a doua: chiar dacă îndeplinea funcția de președinte executiv al PDSR, el arareori, ca să nu zicem deloc, ieșea din cuvântul lui Ion Iliescu, declarațiile sale publice date îndeosebi pe la tot felul de tocșouri fiind, de regulă cuminți, fără vreun iz personal ori ecou critic la adresa partidului sau a oamenilor din partidul său. Scuza pe care i-o găseau unii lui Bombonel, cum ajunsese să fie „alintat", era că ***așa e el și că tot acest limbaj și comportament i se trag îndeosebi de la faptul că a fost diplomat.*** Ceea ce, probabil, nu era departe sau prea departe de adevăr, doar că iată, acum, acea perioadă se cere nițel reconsiderată. În ce sens? În sensul că Adrian Năstase de atunci se pare că nu era decât o copie prefabricată, atent elaborată, un om care, trecând peste nenumărate umilințe și capcane întinse chiar de oameni din jurul său, a știut să-și pregătească minuțios răzbunarea, dacă se poate spune așa, respectiv, ieșirea din anonimat și intrarea pe ușa din față în viața publică.

Firește, că el a fost ajutat și de împrejurări. De fapt de două împrejurări, ***prima, câștigarea alegerilor generale de către PDSR și a doua, alegerea sa în fruntea partidului de guvernământ după ce Ion Iliescu, devenit președintele României, a fost nevoit să renunțe la această funcție.*** Să recunoaștem: două împrejurări cu care te întâlnești poate o dată în viață, iar Adrian Năstase a fost omul care a avut acest noroc. Sau, cum se mai zice: a fost omul potrivit la momentul potrivit. Categoric, însă că ***împrejurările nu te pot face mare oricât de favorabile ar fi ele dacă nu ai și un dram de minte.*** Ceea ce nimeni, nici chiar dușmanii, nu-i poate nega lui Adrian Năstase, minte la care se adaugă și evidente calități de politician, acestea din urmă contând mai ales în România zilelor noastre și uneori chiar mai mult...

MIRCEA DORGOȘAN

(Continuare în pagina 5)

Cu două rânduri de specialiști la județ

ȚĂRANII FAC AGRICULTURĂ DUPĂ URECHE

Pag. 6

CAZUL „EDELENI" revine în actualitate

Încurajați de o gazetă obscură

MÂRȘAVII AGRESORI AI TÂNĂRULUI PAUL CONTRAATACĂ

C. VADIM TUDOR ȘI ILIE ILAȘCU - LA SEBIȘ ȘI HĂLMAGIU?

Președintele PRM, Corneliu Vadim Tudor are în intenție o vizită în județul Arad. Dorința sa expresă este ca în această vizită să fie însoțit și de patriotul Ilie Ilașcu. Deocamdată se fac demersuri în vederea stabilirii programului vizitei. În principiu, vizita ar urma să aibă loc în 26 și 27 mai a. c., iar țintele ar fi Sebișul și Hălmagiul.

Ar fi pentru prima dată când „tribunul" face o vizită în județul Arad.

I. I.

Au fost desemnați

CÂȘTIGĂTORII PREMIILOR DE FIDELITATE „ADEVĂRUL" PE LUNA MAI

Pag. 7

◆ Invitat principal a fost domnul PAVEL RĂZVAN, noul șef al Oficiului județean de poștă Arad. ◆ Trei dintre abonații-câștigători sunt din Arad, doi din Nădlac și câte unul din Covăsânț, Bocsig, Socodor, Agrișu Mare și Cuvin.

Foto: M. CANCIU

Nr.1 Mondial
STIHL®
Arad, tel.255.151
Bârzava, Gurahonț, Sebiș

S.C. SERGIU GIANINA S.R.L.
ARAD
comenzi și expoziție
Bd. Revoluției nr. 24
(colț cu Lacului, vizavi de lac)
Tel. 092.292.559,
057/212.512
TÂMPLĂRIE DIN ALUMINIU ȘI P.V.C. IMPORT
▼ geamuri termopane ▼ rolete P.V.C. și aluminiu ▼ jaluzele verticale și orizontale ▼ site speciale insecte ▼ uși pliante ▼ porți cu telecomandă

UNIVERSITATEA DE VEST "VASILE GOLDIȘ" ARAD

ZILELE ACADEMICE ARĂDENE EDIȚIA A XI-A

Pag. 3

În weekend

VREME INSTABILÃ

Sâmbătă, vremea va fi schimbătoare, menținându-se caldă.

Duminică și luni, vremea va fi în general frumoasă (în prima zi), devenind instabilă și răcindu-se treptat în rest. Cerul va prezenta înnorări și vor cădea averse de ploaie însoțite de descărcări electrice, intensificări de vânt și izolat grindină.

Temperaturi maxime: 26-29°C.
Temperaturi minime: 11 la 15°C.

POLIȚIA A ADUNAT BOSCHETARII DIN MUNICIPIU ...

Foto: AL. MARIANUȚ

Pag. 6

STOP ERBICIDE
Vezi Coperta Program TV

Farmacia
REMEDIUM
ARAD
B-dul Revoluției 52-54,
Telefon 233.195
Program L-V 7,30-20,00
S 8,00-14,00
Eliberează medicamente pe rețete cu plată, compensate și gratuite, inclusiv boli cronice
NOU raion cosmetice și tehnico medicale la preț mic.

ALGLASS
TAMPLARIE DIN ALUMINIU SI P.V.C.
USI SI FERESTRE DIN PVC DECEUNINK-BELGIA
PRETURI SI CALITATE DE EXCEPTIE
Str. Roșiori nr. 26; Tel./Fax: 289053
Piața Spitalului Bl. 1D; Tel/Fax: 253868

CALENDAR

Vineri, 18 mai

◆ Astăzi, Soarele răsare la ora 5 și 45 de minute și apune la ora 19 și 39 de minute.

◆ Au trecut 139 de zile din acest an. Au mai rămas 226 de zile până în 2002.

◆ **Praznicul zilei: Biserica ortodoxă:** Sf. Mc. Petru, Dionisie, Teodot și Veniamin; Sf. Hristina; **Biserica greco-catolică:** Sf. M. Petru, Dionisie, Andrei, Paul, Cristina, Heracliu, Paulin și Veniamin; **Biserica romano-catolică**: Sf. Ioan I

A venit BARZA!

La Arad: Onișor Ruben, Fluieraș David, Roman Silviu Marian, Turle Alexandra, Olariu Loredana Ancuța, Radici Roxana.

La Chișineu-Criș: Moise Alexandru Marian, Vidican Elisabeta.

Au plecat dintre noi!

Răileanu Ileana (1924); Ianc Eugenia (1911); Roxin Gheorghe (1937).

UTILITARE

FARMACII DE SERVICIU

Farmaciile Remedium, B-dul Revoluției, nr. 52-54, telefon 233195 cu program de luni până vineri de la orele 7,30-20,00 iar sâmbăta de la 8,00-14,00, **„Sinapis"**, B-dul Revoluției, nr. 88, lângă Noul Stil, telefon 282369, **„Noua Farmacie"**, str. Andrei Șaguna, nr. 15, telefon 948 sunt de serviciu cu program non-stop.

URGENȚE STOMATOLOGICE...

asigură Cabinetul din str. Crișan (în spate la Gionelli), program non-stop. Telefon: 253794.

• În zilele de sâmbătă și duminică, urgențe stomatologice asigură și cabinetul din B-dul Revoluției nr. 62, ap. 17, între orele 9,00-19,00. Telefon: 256665.

ADMINISTRAȚIA FINANCIARĂ

Administrația Financiară a municipiului Arad: Asistență contribuabili (impozitul pe venitul global) - telefon 280633, 280733, int. 198.

ÎNTRERUPERI DE CURENT

Vineri: Str. Bogrea, Gladiolelor, Pârvan, Mirea, Densușeanu, Spartacus, Corabiei și Memorandului (p), Unitatea militară - Subcetate, str. Vârful cu Dor, Olimpiadei, Ceahlăul, Rusu Șirianu, Șaguna, Blanduziei (p), str. Hunedoarei, Pionerilor, Șaguna, Barbu Lăutaru, Clopoțeilor, Sibiului (p).

TELEFON DE URGENȚĂ LA POLIȚIE: 955

ACCIDENT DE MUNCĂ

Ieri, Inspectoratul Teritorial de Muncă (ITM) Arad a finalizat cercetările în cazul accidentului de muncă petrecut în data de 11 mai a.c., la Ocolul Silvic Beliu. Astfel, s-a stabilit faptul că victima, Vasile Pârv, 36 ani, muncitor silvicultor, a fost lovit la cap de un arbust, în timp ce se deplasa în urma unui tractor articular forestier (TAF). Cercetările efectuate de ITM au stabilit că nefericitul eveniment, petrecându-se în timpul serviciului, este accident de muncă.

C.T.

ACTUALITATEA CULTURALĂ

CONCERTE

Filarmonica de Stat Arad - Stagiunea 2000-2001 prezintă marți, 23 mai, 2001, orele 19,00, la Sala Palatului Cultural

CONCERT DE MUZICĂ DE CAMERĂ

Cvartetul de coarde din Augsburg - Germania

Ludwig Hornung - vioara I, Harry Christian - vioara a II-a, Ludwig Schmalhofer - violă, Hartmut Trondle - violoncel

Cu concursul pianistului Sorin Dogariu

În program: Werne Egk - „Privighetoarea" - Divertisment pentru quartet de coarde; Claude Debussy - Quartet op. 10; Johannes Brahms - Quintet cu pian op. 34

CINEMATOGRAFE

Dacia: Miss agent secret (SUA) 9; 11; 13; 15; 17; 19; 21

Mureșul: Gladiatorul (SUA) 10; 12,30; 15; 18

Arta: Poveste din cartierul meu (Franța) 16; 18; 20

Sala Mică: Invizibil și periculos (SUA) 15,30; 17,30

Progresul: Asterix și Obelix contra lui Cezar (Franța) 16; 18

CINEMATECA

Casa de Cultură a Municipiului Arad anunță publicul că azi, 18 mai, a. c., ora 20,00, în sala cinematecii „Mihai Popovici" va rula filmul Zabriskie Point, în regia artistică a lui Michelangelo Antonioni.

HOROSCOP

Vineri, 18 mai

Berbec (21.03-20.04). Membrii mai tineri ai familiei vă provoacă neliniște dar cu înțelepciune îi veți putea calma.

Taur (21.04-20.05). Odată cu finalizarea unei probleme pe care o aveți la serviciu veți fi foarte apreciat în rândul colegilor.

Gemeni (21.05-20.06). Ceea ce vi se va întâmpla astăzi va fi atât de neobișnuit încât veți intra sub influența șocului.

Rac (21.06-22.07). Zilele acestea ar trebui să vă lăsați mai mult timp pentru a medita la o problemă pe care o aveți de mult timp.

Leu (23.07-22.08). Mijlocul acestei zile se întrevede a fi unul cu foarte multe certuri cu cei dragi.

Fecioara (23.08-22.09). Ar trebui să petreceți mai mult timp în sânul familiei, vă veți simți mult mai relaxat.

Balanța (23.09-22.10). Ar trebui să dați mai multă atenție viselor dvs. care se pare că sunt purtătoare ale unor avertismente, care nu sunt de neglijat ci care ar trebui să vă dea numai de gândit.

Scorpion (23.10-21.11). Zilele acestea ar trebui să vă îngrijiți puțin de sănătatea dvs.

Săgetător (23.11-21.12). La serviciu lucrurile sunt stabile și la locul lor, dar veți avea un pic de lucru pentru a menține și în continuare această situație.

Capricorn (22.12-19.01). Astăzi vor apărea o sumedenie de lucruri care vă vor face să vă abateți de la munca dvs., dar le veți putea face față.

Vărsător (20.01-19.02). Astăzi veți avea o zi foarte încărcată la serviciu.

Pești (19.02-20.03). În această zi veți avea nevoie de sfatul unui profesionist, dar datorită orgoliului care vă domină veți refuza ajutorul acestuia.

MOCHETA
Arad, Piața Gării
Telefon 235.221
MARI REDUCERI DE PREȚURI
MONTAJ LA STANDARDE EUROPENE

La Sântana PROIECT EUROPEAN DE PROTECȚIE A MEDIULUI

Începând din septembrie anul trecut, școala cu clasele I-VIII „Sfânta Ana" din Sântana coordonează un proiect educațional european intitulat „Grija școlilor europene pentru Protecția Rezervației Biosferei Delta Dunării". Parteneri în cadrul acestui proiect, finanțat de Comisia Comunităților Europene, sunt Ostendorfer Gymnasium din Neumarkt i. d. Olf. Germania și Boldog Gizella Katolikus Altalanos Iskola din Mohács - Ungaria.

Acțiunea se va derula pe parcursul a trei ani și are ca scop cunoașterea și protecția Deltei Dunării prin măsuri transnaționale, prin implicarea elevilor din școlile partenere în lucrări ecologice în ecosisteme ce au conexiune directă sau indirectă cu Dunărea - pentru școala din Sântana cursul inferior al Dunării și râul Mureș, în special Rezervația Bezdin.

Elevii vor efectua analize chimice ale apei, iar în laboratoarele de protecție a mediului se vor prelucra și centraliza toate rezultatele de la cele trei școli partenere. Astfel, dacă se vor găsi potențiali poluatori se vor putea trage semnalele de alarmă corespunzătoare, ceea ce va contribui la ridicarea nivelului de supraveghere a apei.

Câștigul acestei acțiuni comune - pe lângă aspectele de mediu menționate - constă în faptul că elevii și profesorii vor conștientiza astfel dimensiunea europeană a educației, familiarizându-se totodată cu mijloacele moderne de comunicare și prelucrare a informațiilor.

Profesorul coordonator al proiectului este d-na Ana Höniges, directorul adjunct al Școlii „Sfânta Ana" din Sântana.

COSMIN TRIF

METEO

Vremea va fi caldă devenind instabilă spre seară. Cerul variabil în cursul zilei, va prezenta înnorări mai accentuate în cursul nopții, când local se vor semnala averse de ploaie însoțite de descărcări electrice, intensificări de vânt și izolat posibil grindină. Vântul va sufla slab la moderat din sud-vest.

Temperaturi maxime: 26 la 29°C;
Temperaturi minime: 14 la 17°C.

Meteorolog de serviciu,
ADELA TEODORESCU

„ADEVĂRUL" VĂ ASCULTĂ

La telefonul dimineții, 280944, între orele 9,00-12,00

● Arădenii Teodor Rășinar (Praporgescu), Irina Moț (Dragalina), Vasile Popa (V. Milea), reclamă același lucru: zgomotul provenit de la terasa de lângă podul principal la intrarea pe ștrand. Cititorii noștri spun că până la ora 2-3 dimineața nu se mai pot odihni din această cauză.

● Dl. Ionel Lungu, domiciliat pe Aleea Ulise, bl. Y 8 A, ap. 14 își exprimă îngrijoarea față de repetatele creșteri de prețuri la alimente de bază cum sunt pâinea, lactatele și apa minerală. „Ce-o să se mai întâmple oare cu noi, că azi-mâine o să ne dăm toată pensia pe alimente. Iar o să ne lase să murim de foame?" - spune cititorul nostru.

Redactor de serviciu,
C. T.

La telefonul după-amiezii între orele 15,00-18,00

Chei găsite lângă pod. Ieri-dimineață, d-na LUCIA ȘANDOR a găsit o legătură mare de chei de mașină în apropierea depozitului Californ Construct din zona 300 din Micălaca (la piciorul podului dintre Zona 300 și Subcetate). Sunt foarte multe chei, inclusiv cu telecomandă pentru deschiderea automată a ușilor autoturismelor.

Cel ce a pierdut legătura de chei poate lua legătura cu d-na LUCIA ȘANDOR la telefonul 281119.

Propunere decentă. D-na Maria Ardelean, de pe strada Buciumului din Grădiște propune Primăriei Arad și SC TOP SA să înființeze o piață de cereale și în cartierul în care locuiește. „Foarte mulți crescători de animale din zonă sunt bătrâni și nu au cum merge la Obor sau în Aradul Nou după hrană la dobitoace", ne-a spus d-na Ardelean.

O propunere demnă de reținut!

Redactor de serviciu,
N. O.

ADEVĂRUL
COTIDIAN INDEPENDENT ARAD

Editor: S.C. ADEVĂRUL S.R.L. Arad

COD FISCAL R 1681938 ● COD SICOMEX 19.604 ● CERTIFICAT J 02/1886 / 31 X 1991 ● COD SIRUES 020956601 ● ISSN 1220-7489

Redacția și administrația: 2900 Arad, Bd. Revoluției nr. 81. Telefoane: SECRETARIAT - 281802, fax 280655, 280625; ADMINISTRAȚIE - CONTABILITATE - 281797; MICA PUBLICITATE - 210775; MAREA PUBLICITATE - 280904; CLUBUL PRESEI - 280989.

Consiliul de administrație: președinte - **DOREL ZĂVOIANU,** telefon 281802, 280625; vicepreședinte - **MIRCEA DORGOȘAN,** telefon 210776; membri: **DOREL BARBU,** telefon 281797; **NICU COJOCARU,** telefon 280904; **MIRCEA CONTRAȘ,** telefon 280854.

Colegiul de redacție: **MIRCEA CONTRAȘ** (redactor-șef); **MARCEL CANCIU** (șef secție foto), telefon **281701; ALEXANDRU CHEBELEU** (șef secție sport), telefon **281701; NICU COJOCARU** (șef secție publicitate) telefon/fax: **280904; GABRIELA GROZA** (secretar general de redacție), telefon **280854**; **VASILE FILIP** (șef secție cultură-învățământ-tineret), telefon **281855; 280003; IOAN IERCAN** (șef secție politică), telefon **280943; DORU SAVA** (șef secție social-economic), telefon **281738; ȘTEFAN TABUIA** (șef secție actualități), telefon **281855; 280003; DOREL ZĂVOIANU** (președinte al Consiliului de administrație), telefon **281802, 280625.**

Tiparul executat la S.C. MEDIAGRAF S.A. ARAD, str. Feleacului F.N., telefon 250902, fax 250920

„Adevărul" poate fi citit și pe Internet la adresa http://adevarul.arad.ro

CURSUL VALUTAR*

- VALORI ÎNREGISTRATE IERI, 17 MAI 2001

Denumirea valutei	BNR	BCR		BRD		Banca Transilvania		Banca Agricolă		Bursa neagră	
		C	V	C	V	C	V	C	V	C	V
Dolar S.U.A.	28510	28350	28670	28300	28550	28100	28500	28100	28560	28300	28450
Marca germană	12874	12562	13092	12690	13010	12700	12880	12500	12900	12700	12870

AMNEZIC, PIERDUT ÎN MICĂLACA

Ieri, în Micălaca, poliția a găsit un bărbat în vârstă de 60-64 de ani, cărunt, cu barbă, îmbrăcat sumar, cu o bluză albastru închis, ruptă, izmene și șlapi, pe care l-a internat la adăpostul de noapte de pe B-dul Decebal.

Bărbatul (amnezic) susține că se numește Popovici Petru Ștefan, că are un fiu și o soră pe Șaguna. După verificări s-a stabilit că sora sa (dacă există) nu locuiește acolo! În caz că are rude, acestea îl pot căuta la adăpost.

Echipa de serviciu
GABRIELA GROZA
- secretar de redacție.
Bianca Felea,
Adela Homorâceanu,
Ioan Leac,
Dina Rujan,
Ramona Vidulescu
- tehnoredactare computerizată.
Doina Jurcă,
Cătălina Latu,
Aurica Telcian,
Dacian Toduța
- corectură.

Astăzi încep

„ZILELE ACADEMICE ARÃDENE"

Senatul Universității de Vest „Vasile Goldiș" Arad vă invită să participați la a XI-a ediție a „Zilelor academice arădene", (18-20 mai 2001). Manifestare științifică și culturală cu participare națională și internațională, „Zilele academice" vor debuta la Arad, astăzi, 18 mai a. c., ora 8,30, cu un Te Deum la statuia marelui patriot Vasile Goldiș, părintele spiritual al Universității noastre.

Manifestările vor continua, la orele 9,30, la Palatul Cultural.

Remarcabilă este prezența personalităților de la Universitatea Novisad, Universitatea Chișinău și Institutul Național de Educație din Budapesta.

Sesiunea de comunicări științifice a cadrelor didactice se va desfășura pe 18 secțiuni, iar cea a studenților pe 14 secțiuni. Se vor prezenta, în total, peste 600 de lucrări, din care mai bine de 250 de lucrări aparțin studenților.

Sâmbătă seara, Universitatea „Vasile Goldiș" organizează, pe ștrandul Neptun, pentru elevii de clasa a XII-a și invitații la manifestări, un megaconcert cu participarea extraordinară a formației Holograf.

Trei studenți arădeni, „tari" în rezistența materialelor

De mai mulți ani, Ministerul Educației și Cercetării organizează **Concursul profesional științific studențesc**. Anul acesta, concursul - faza națională - a avut loc la Cluj-Napoca, în perioada 11-13 mai. Au participat 17 universități tehnice de prestigiu din toată țara, printre care și **Universitatea „Aurel Vlaicu"** din Arad, **Facultatea de Inginerie**. „A fost un concurs cu un nivel și cu pretenții naționale, cu un grad ridicat de dificultate. Cu această ocazie am stabilit contacte cu profesori din alte centre universitare", a declarat **conf. univ. dr. Gheorghe Gherman, decanul Facultății de Inginerie** din cadrul U.A.V.

Viitorii specialiști arădeni în rezistența materialelor, actualmente studenți în anii I și II, se numesc **Ioan Kurilla** (Premiul Asociației Române de Tensometrie ARTENS), **Artur Bugi** (Premiu special), **Marian Măgurean** (Premiu special „prof. Temistocle Redlov"). Într-un context competitiv impecabil organizat, cei trei studenți și-au dovedit cunoștințele prin probe cu caracter aplicativ. De remarcat este că toți trei au absolvit licee arădene cu profil industrial.

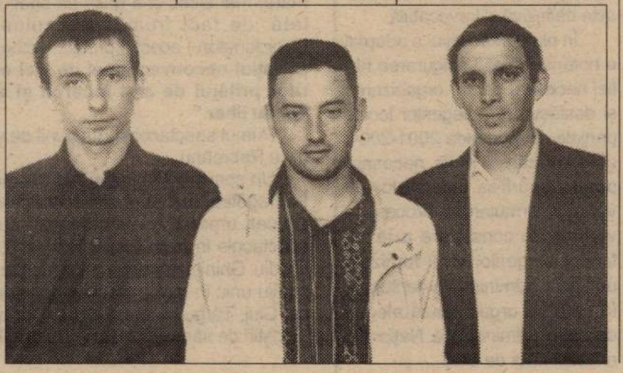

Ca o recompensă, conducerea Universității „Aurel Vlaicu" le-a oferit studenților medaliați o tabără la munte sau la mare.

CĂTĂLINA LATU
Foto: **AL. MARIANUȚ**

În Arad

43 DE INFECTAȚI CU HIV

În județul Arad, în prezent, 43 de persoane sunt luate în evidența Direcției de Supraveghere a Stării de Sănătate a Populației ca fiind infectate cu virusul HIV. În timp ce numai săptămâna trecută, un copil și un adult au decedat din cauza acestei boli, numărul total îmbolnăviri la nivel de județ a înregistrat o creștere față de anii precedenți. Anul acesta, la nivel de țară, pentru programul antiHIV se vor aloca 51 de milioane de dolari, o parte din acești bani, ajungând și în Arad.

A. B.

AMENDAȚI PENTRU CĂ LUCRAU ... LA „NEGRU"

Continuă acțiunea de depistare a celor care muncesc fără forme legale, astfel că polițiștii au ajuns în „ograda" firmei **„Ancateu"**, acolo unde s-a constatat că patronul **Ancateu Vasile** folosea 25 de persoane pentru diferite lucrări în construcții, fără că acestea să aibă forme legale de angajare. Patronul acestei unități a fost sancționat cu suma de zece milioane lei. Cu aceași sumă a fost amendat și **Barna Ioan,** patron la SC „Clujul" SRL și **Gherle Ioan**, patron la S.C. „Ghepardul" SRL, care utilizau persoane pentru diferite lucrări, fără a avea forme legale de angajare. Controalele pe această temă vor continua...

TÂRGUL CONFORT CONSTRUCT LA A ȘAPTEA EDIȚIE

Marți, 22 mai, la Sala Sporturilor, în organizarea CCIA Arad, va fi ianugurată cea de a șaptea ediție a Târgului CONFORT-CONSTRUCT. Manifestarea va reuni 55 de firme, dintre care 30 din Arad.

Firmele participante vor expune: materiale pentru finisaje exterioare și interioare, pardoseli industriale, case prefabricate din lemn, materiale de construcții, tâmplărie din lemn și PVC, tehnică parasolară, pavaje, borduri, mobilier, vopsele, chituri, aditivi, materiale pentru ignifugări.

De asemenea, în cadrul târgului vor fi susținute o serie de conferințe. Acestea vor aborda problema implicării administrației locale în dezvoltarea orașului prin extinderea suprafeței intravilane. O altă temă va fi cea a informațiilor despre posibile finanțări nerambursabile prin programe ale UE și licitații internaționale în domeniul construcțiilor.

Târgul va fi deschis până în 25 mai, intrarea fiind liberă.

G. C.

EVAZIUNE FISCALÃ

E cercetat pentru infracțiunea de evaziune fiscală, **Malița Florin-Marinică** (40 ani), din Gurahonț, asociat și administrator la S.C. „Flor" Import-Export SRL Gurahonț, care în perioada 1996-2000, nu a înregistrat în evidențele contabile cumpărarea unor imobile, creând astfel un prejudiciu statului în valoare de peste patru milioane lei.

DE ZIUA INTERNAȚIONALĂ A MUZEELOR

Cu prilejul Zilei internaționale a muzeelor, astăzi, la orele 16, în Sala Kinema - Ikon, din Palatul Cultural, în organizarea Inspectoratului județean pentru cultură și a Complexului muzeal Arad, va avea loc masa rotundă cu tema „Muzeul - instituție fundamentală și factor educativ în păstrarea, conservarea și promovarea patrimoniului cultural național."

Distribuitor Autorizat dialog

La lăsarea serii
ești liber să vorbești cu luna de vrei,
plătești zero lei

Dialog Free 9$
120 minute incluse
pentru convorbirile de noapte (22 - 07)
și pentru cele din weekend (sâmbătă ora 22 - luni ora 07)
după consumarea celor 120 minute, tariful este 5 cenți / minut (în același interval)
Taxare la secundă pentru toate abonamentele Dialog (după primul minut de convorbire) !

EURO - GSM
B-dul Revoluției nr. 95

Pe ștrandul „Neptun"

HOLOGRAF-ÎN MEGACONCERT...

Sâmbătă seara, în incinta ștrandului „Neptun", **Universitatea de Vest „Vasile Goldiș" (sponsor principal)** și **Siesta** oferă arădenilor un megaconcert **Holograf**. Contactat telefonic, **Dan Bitman**, liderul formației **Holograf**, promite un spectacol de sunet și lumină de înaltă calitate. **„Publicul din Arad este de mulți ani foarte aproape de sufletul meu. De multă vreme mi-am dorit un astfel de concert, iar ștrandul arădean e renumit în desfășurarea unor astfel de evenimente. Și pentru a oferi arădenilor un show de excepție, instalația de sunet existentă va fi completată cu propria noastră instalație"**, a conchis **Dan Bitman.**

Directorul firmei **Siesta**, **Lucy Cordoș**, ne spunea că în deschiderea concertului celor de la **Holograf**, începând cu orele 19,00, vor evolua pe scena din aer liber formațiile **Fast & Cool**, **Extasy Boy**, **Sony** și **Blondy**... De altfel, formația **Blondy** va veni direct din emisiunea **„Totul va fi bine"**. **Holograf** va cânta piese cunoscute de pe toate albumele, show-ul de sâmbătă seara anunțându-se unul de excepție.

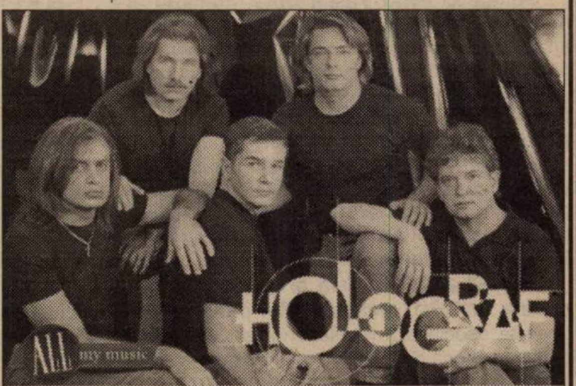

Săptămâna viitoare, în școli

ANALIZE PENTRU DEPISTAREA INFECȚIILOR

Direcția de Supraveghere a Stării de Sănătate a Populației va demara săptămâna viitoare un program de depistare a anemiilor și infecțiilor cronice în rândul elevilor. În acest sens, la 80 de copii din diferite instituții de învățământ li se vor recolta probe de sânge. Prelucrarea lor se va face din fondurile direcției, costul analizei unei singure probe de sânge ridicându-se la 270000 lei.

A. B.

La „Show cu ecou"

DIVERTISMENT DE NOTA ZECE...

● Rectorul Universității „Aurel Vlaicu" și managerul „Moda" S.A.

Sâmbătă - seara, la **„Show cu ecou"**, **Televiziunea Intersat** îi va aduce în fața telespectatorilor săi pe rectorul Universității „Aurel Vlaicu", d-na **Lizica Mihuț**, managerul S.C. Moda S.A., d-na **Monica Fufezan**, stilistul **Eduard Virag**, solistul **Daniel Dinescu** - muzică de petrecere și momente din circul **„Vargas"**.

De asemenea, echipa **„Show cu ecou"** - Chartmaker Studio, face preselecții pentru animatoare, fete și băieți. Relații la telefon 094189977.

În 17 iunie 2001

ALEGERI LOCALE PARȚIALE

Executivul a stabilit, ieri, printr-o hotărîre, desfășurarea de alegeri locale parțiale, în data de 17 iunie 2001, într-o serie de orașe și comune din țară printre care și comuna Buteni din județul Arad. Pentru organizarea acestor alegeri, Guvernul a adoptat o ordonanță de urgență pentru modificarea și completarea Legii nr.70/1991 privind alegerile locale, stabilind că în județele în care se organizează alegeri locale parțiale în cel puțin două circumscripții electorale, se constituie un birou electoral județean format din trei judecători. În județele în care se organizează alegeri într-o singură circumscripție electorală, soluționarea sesizărilor și contestațiilor este de competența judecătoriei, aceasta urmînd a se pronunța în termen de cel mult trei zile de la înregistrarea sesizărilor și contestațiilor. Hotărîrea instanței este definitivă și irevocabilă.

În plus, Executivul a adoptat o hotărîre privind asigurarea hîrtiei necesare pentru organizarea și desfășurarea alegerilor locale parțiale din perioada 2001-2004, conform căreia hîrtia necesară pentru tipărirea buletinelor de vot și a formularelor proceselor verbale de constatare a rezultatelor alegerilor va fi furnizată unităților administrativ-teritoriale în care se organizează alegeri de către Administrația Națională a Rezervelor de Stat.

Mâine se deschide

PRIMA STAGIUNE TEATRALĂ DE VARĂ

Un inedit și ambițios proiect al **Casei de Cultură a Municipiului** a fost lansat ieri: Stagiunea teatrală de vară. Premieră în peisajul cultural arădean, acest mod de exprimare, mai altfel, și-a găsit un spațiu adecvat - sala dezafectată, de fapt frumoasele ruine ale Teatrului Vechi. Coordonatorul acestui proiect, actorul Ovidiu Ghiniță spunea: **„Spațiul neconvențional de aici oferă actorilor și regizorilor prilejul de a-și încerca și altfel puterile. Este un spațiu liber."**

Primul spectacol al Stagiunii de vară va fi **„Proștii"**, după Liviu Rebreanu.

Un spectacol al trupei **Art Studio**, realizat de Ioan Peter. În pregătire, mai sunt alte patru producții: Adriana Ghiniță în „Vocea umană" (deja cunoscut publicului arădean), două spectacole în regia Lianei Didilescu, un spectacol realizat de Ovidiu Ghiniță, „Valsul câinilor". De remarcat este că acest spațiu unic în țară a stârnit deja interesul oamenilor de teatru din Cluj, Târgu-Mureș, Tulcea. Dar până atunci - premiera cu „Proștii" de sâmbătă, 19 mai, la ora 9 seara.

CĂTĂLINA LATU

Datorită intervenției prefectului

PE VALEA HĂLMĂGELUL VOR ÎNCEPE LUCRĂRILE DE REGULARIZARE

Ieri, la Hălmăgel a avut loc o întâlnire de lucru a prefectului Gheorghe Pele cu primarii localităților din zonă.

La întâlnire au mai participat reprezentanți ai Societății de ape Crișul Oradea, Drumurilor județene Arad și Direcția Silvică Arad.

Cu acest prilej a fost realizat un vechi deziderat al celor din Hălmăgel: de luni, datorită intervenției prefectului, inclusiv la ministerul mediului, vor începe lucrările de regularizare a văii Hălmăgelului, care, an de an, prin inundații, producea pagube importante.

De asemenea, cu ajutorul celor de la Drumuri Județene, C.L. Hălmăgel va demara lucrările la drumul de acces spre Muntele Găina pe varianta Luncșoara, lucrare care va fi executată până la anualul Târg de fete.

Evident - acest lucru vine direct în întâmpinarea arădenilor care doresc să petreacă pe Muntele Găina clipe de neuitat, folosind o rută mult mai scurtă.

FLORIAN H.

Senatul a decis că

FOSTUL REGE MIHAI VA BENEFICIA DE PREVEDERILE LEGII PRIVIND ACORDAREA UNOR DREPTURI FOȘTILOR ȘEFI DE STAT

Fostul rege Mihai și fostul președinte Emil Constantinescu vor beneficia de o indemnizație lunară neimpozabilă, de pază și protecție din partea SPP și de un autoturism cu șofer, au decis, joi, senatorii, care au aprobat proiectul de lege privind acordarea unor drepturi persoanelor care au avut calitatea de șef al statului.

.Pe baza unui amendament al secretarului Comisiei juridice, Ion Predescu (PDSR), indemnizația foștilor șefi de stat va fi de 50% din indemnizația actualului președinte, și nu de 75%, după cum prevedea proiectul adoptat de Camera Deputaților.

Foștii șefi de stat vor primi și o locuință de protocol, cu destinația de reședință, care să cuprindă și un spațiu cu destinația de cabinet de lucru, încadrat cu un post de consilier și unul de secretar. La propunerea senatorilor Nicolae Popa (PNL) și Ion Solcanu, în numele PDSR, a fost respins un amendament al lui Ion Predescu, conform căruia nu puteau primi reședință de protocol foștii șefi de stat care au deja o locuință corespunzătoare. "Dacă un fost șef de stat are o locuință corespunzătoare la Botoșani sau pe malul Dunării, nu mai primește locuință de protocol", s-a întrebat Ion Solcanu, liderul grupului parlamentar PDSR.

Senatul a mai acceptat, la propunerea Comisiei juridice, ca membrii familiei foștilor șefi de stat să poată folosi locuința de protocol numai pe durata vieții titularului, urmînd ca, în caz de deces al acestuia, imobilul să fie eliberat în termen de 60 de zile.

Facilitățile acordate foștilor șefi ai statului vor fi suportate integral din bugetul de stat.

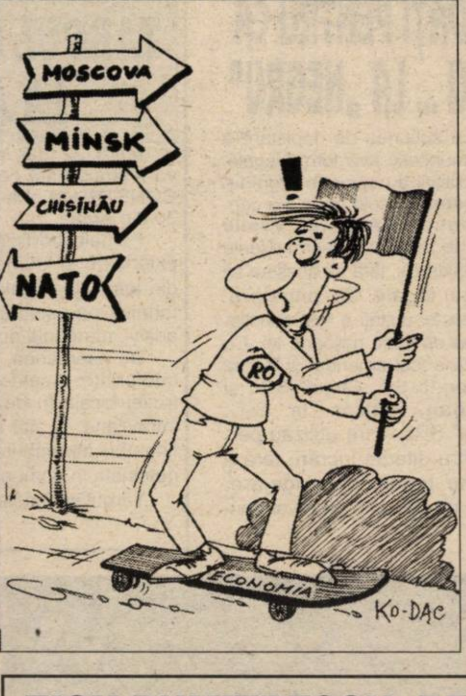

„NU COMENTEZ ZVONURILE!"

Trecerea deputatului Dan Ionescu de la PD la PDSR a fost văzută de unii ca un pas necesar spre obținerea unei funcții în aparatul guvernamental sau în instituții subordonate acestuia. Este vorba, cel mai probabil, despre Oficiul Concurenței, al cărui director a fost, în legislatura trecută, chiar Dan Ionescu. Deținerea unei astfel de funcții ar fi însă incompatibilă cu mandatul de deputat.

Dan Ionescu nu a confirmat, dar nici nu a negat cu fermitate această posibilitate: **„Nu comentez zvonurile, eu comentez doar lucrurile serioase. Zilele trecute mi-am motivat foarte clar trecerea la PDSR."** Dan Ionescu nu s-a gândit încă la un înlocuitor pentru șeful său de cabinet la Arad. **„Acum am alte priorități. De altfel, pe mine m-a preocupat prea puțin sediul, mașina și alte lucruri de genul ăsta și am fost preocupat mai mult de promisiunile electorale."**

F. GHENDER

PARTIDUL ROMÂNIA MARE... MAI MIC PE ZI CE TRECE

Senatorul PRM Vasile Duță, membru al Asociației Revoluționarilor UNORD '89 și-a anunțat, joi, într-o conferință de presă, demisia din partidul condus de Corneliu Vadim Tudor.

Duță a făcut acest anunț după ce reprezentanții UNORD au decis, într-o Conferință Națională Extraordinară, retragerea sprijinului politic oferit PRM înainte de alegerile locale și parlamentare. Președintele UNORD '89 Dorin Lazăr Maior, exclus din PRM, le-a explicat reprezentanților UNORD că a dorit reformarea PRM, dar nu a reușit.

Dorin Lazăr Maior a precizat că, prin decizia UNORD, membrii PRM proveniți din această asociație a revoluționarilor "vor demisiona în bloc" din partidul condus de Vadim Tudor.

El a evitat să precizeze spre ce partid se va orienta, arătînd doar că acesta trebuie să aibă o doctrină social-democrată.

PRM a încheiat înainte de alegerile parlamentare un protocol cu Partidul Forțelor Democrate (PFD), partid provenit din UNORD '89. Prin acel protocol, PFD a fuzionat cu PRM, iar reprezentanții asociației revoluționarilor au obținut patru locuri de parlamentari pe listele partidului lui C.V.Tudor. Aceste locuri au fost ocupate de Dorin Lazăr Maior, Codrin Ștefănescu, Mircea Bucur și Vasile Duță. Dorin Lazăr Maior și Codrin Ștefănescu au fost excluși miercuri din PRM, în timp ce Mircea Bucur și Vasile Duță și-au prezentat demisiile.

Ieri și-a anunțat demisia din PRM și deputatul Valentin Păduroiu.

RESTAURANTUL
„CLUBUL PRESEI"

B-dul Revoluției nr. 81
(lângă „ASTORIA")
ORGANIZEAZĂ
✶ Nunți, banchete,
mese festive
La prețuri deosebit de avantajoase.
Vă punem la dispoziție săli de:
100; 30 și 20 locuri.
✶ Vă rugăm să vă anunțați
din timp pentru programare.
Relații la telefon 280989.

TICU DUMITRESCU, DEZAMĂGIT LA VEDEREA PROPRIULUI DOSAR DE SECURITATE

A făcut ani grei de pușcărie înainte de 1989, cînd era un ilustru necunoscut, într-o masă de la fel de necunoscuți. În ultimii zece ani, a devenit unul dintre cele mai cunoscute și controversate personaje ale politicii românești, fiind inițiatorul și promotorul legii "Ticu".

După ani de zile în care tentativele de promovare a legii accesului la dosare l-au transformat într-un "paria", fiind exclus chiar și din propriul partid (PNȚCD), Constantin Ticu Dumitrescu era așteptat, joi dimineața, la sediul Consiliului Național pentru Studierea Arhivelor Securității, pentru a-și exercita dreptul dobîndit prin legea care-i poartă numele

"Cu asta sigur nu vine Ticu", spunea, uitîndu-se la un Jeep, Doru Braia, venit și el să-și consulte dosarul. Acest demers îi va aduce acestui personaj, și el controversat, o surpriză de proporții. Sosit cu o întîrziere de douăzeci și ceva de minute, Ticu Dumitrescu a coborît dintr-un taxi și a urcat treptele CNSAS fluturînd un dosar. Mai tîrziu, el a explicat că dosarul se referă la plîngerea penală pe care a făcut-o împotriva generalului de Securitate Pleșiță, care l-a acuzat că "a lucrat în rețea, poate cu terorsitul Carlos".

În timp ce Ticu Dumitrescu participa la o ședință a Colegiului CNSAS, Doru Braia a avut timp să-și consulte dosarul. "Destul de subțire", a comentat Braia. El a mărturisit, apoi, că, anterior, o persoană necunoscută ceruse la CNSAS dosarul care avea același număr cu al său. Pentru Braia, supriza a fost și mai mare în momentul în care a aflat că prima sa soție, de care a divorțat între timp, era unul dintre oamenii care l-a "turnat".

Sosirea lui Ticu Dumitrescu în sala de "consultare" a dosarelor a schimbat, brusc, centrul atenției. Dosarul adus de un funcționar nu l-a mulțumit pe fostul senator, el cerîndu-i omului de la CNSAS dosarul de urmărire informativă. Între timp, Ticu a explicat că, la ora actuală, o parte dintre dosare sunt blocate din cauza prevederii din lege care vorbește de "siguranță națională". Zîmbitor, fostul senator a explicat că știe multe din lucrurile prezentate de Securitate în dosare. "M-au bătut cu dosarele în cap și mi-au spus că știu totul despre mine", povestește Dumitrescu, din perioada în care era anchetat "la sînge". Dumitrescu pare ferit de surprize: "Prieteni și rude dăduseră foarte copios informații la Securitate. Cînd am aflat, s-a dărîmat cerul pe mine. Puteam să capotez", și-a amintit promotorul legii pentru accesul la dosare. Răsfoind foile unui dosar, după ce a fost atenționat să-l țină departe de camerele de luat vederi, Ticu Dumitrescu a început să facă un lucru la care s-a gîndit, probabil, mult timp. Deși a ajuns, după ani de zile de încercări, să-și vadă dosarul, fostul senator a rămas cu o nemulțumire mare: aceea că dosare foarte importante stau departe de ochii celor vizați, din cauza "aplicării sintagmei anacronice de siguranță națională". După cîteva ore, Ticu Dumitrescu a ieșit din sală dezamăgit. Dosarul consultat se referă, potrivit propriei declarații, la perioada 1961-1964, cînd a fost închis la penitenciarul din Botoșani, fiind întocmit de serviciul K al Securității, care gestiona situația din închisori. "Drumul meu pînă la închisoare a fost destul de lung", a spus Dumitrescu, explicînd că, de fapt, joi nu a văzut decît o parte din materialele Securității la adresa sa. "Unde sunt cele 200 de note ale Securității? Oare mai există sau au fost arse?", s-a întrebat fostul senator, la finalul unei zile care nu i-a adus nimic în plus față de ceea ce știa deja.

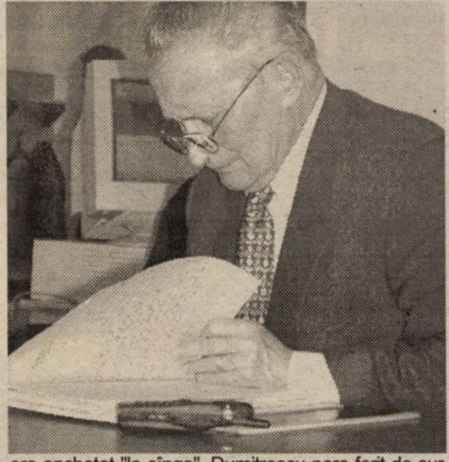

ÎN PNȚ-CD EXISTĂ JOCURI DE CULISE

Interviu cu CĂLIN CĂTĂLIN CHIRIȚĂ, secretar general al PNȚ-CD

– D-le secretar general, spuneați că înainte de congres în PNȚ-CD au existat cinci poli de putere. La ora actuală sunt vizibili doi poli: pe de o parte președintele Marga, prim-vicepreședintele Vasile Lupu și dumneavoastră, iar de cealaltă parte, Dudu Ionescu, Avram Mureșan, Radu Sârbu. Cum resimte PNȚ-CD existența acestor două tabere, evident adverse?

– Pentru că m-ați întrebat direct, trebuie să vă răspund la fel de direct. Aveți dreptate, cele două tabere există, dar trebuie să spun din start că prima tabără este cu adevărat a PNȚ-CD. Spun aceasta, pentru că s-a format ca pol de putere în urma alegerilor democratice în cadrul congresului.

– Și cea de a doua grupare a fost aleasă.

– Așa este, numai că avantajul zdrobitor este de partea grupării Marga. Acesta este prima personalitate politică, după mulți ani, care are 17% în sondajele de opinie, în timp ce partidul pe care îl conduce este mult mai jos, între 1 și 3%.

– Și ce înseamnă aceasta?

– Înseamnă că pe undeva se produce un blocaj. Este foarte greu să revii la condiția ta inițială de inginer, medic etc., după ce ai ajuns într-o funcție de ministru. Unii înțeleg că aceasta este jocul democratic, alții nu înțeleg. De aici provine blocajul. Am văzut la Consiliul Europei o serie de retrageri, toate elegante. Noi nu știm să facem acest lucru, încercăm întotdeauna să găsim diverse ieșiri din situații, să găsim o scară de serviciu a legii. Cei pe care i-ați pomenit, cei din linia a doua, asta încearcă să facă, deși ei sunt cei care au adus partidul în ipostaza de partid neparlamentar. Ei au dus la pierderea acelui spirit al seniorului Coposu, care ne-a ridicat atât de mult.

– Există sau nu jocuri de culise ale acestora?

– Eu sunt un om sincer și înțeleg să vă răspund sincer. Da, există aceste jocuri de culise.

– Aveți forța de a le contracara?

– Da. Eu sunt un jucător de șah, am întotdeauna o mutare în plus față de adversar. Cea mai bună dovadă este faptul că un congres organizat de unii a fost câștigat de alții.

– Cu toate acestea, sunteți în același partid. Aripa cealaltă colaborează, măcar de silă?

– Cu mare greutate pot să spun că da. Se pare că sunt în situația de a nu avea încotro și trebuie să colaboreze.

– Unii au luat-o ca pe o glumă, dar există zvonuri că în cazul în care nu vor ajunge iarăși la putere în PNȚ-CD, cei din aripa adversă vor înființa un nou partid care va fi condus de către Emil Constantinescu. Puteți confirma sau infirma?

– Ca inginer, trebuie să fiu foarte precis. Nu pot nici confirma, nici infirma. Pot să spun da, este adevărat. Atunci, mă întrebați de unde știu și eu nu pot să vă spun de unde știu. Chiar dacă ei mai speră că în urma fuziunii cu ANCD vor apărea noi funcții, le spun că acele funcții vor fi exclusiv pentru cei din ANCD. Oricum, eu nu le înțeleg nemulțumirea. Nu cred că este o rușine să fii vicepreședinte al partidului. Au fost vicepreședinți și au rămas, doar Mureșan, care a fost prim-vicepreședinte a dat un pas înapoi. Alții au fost înainte doar supleanți și au făcut un pas înainte. Așadar, nu văd ce logică ar avea să facă acea mișcare. Nici unul dintre cei care au plecat din partid nu a reușit să facă alt partid. Oriunde s-ar duce, au pe ei „ștampila" PNȚ-CD. Uitați-vă la Radu Vasile, la Sorin Lepșa. Au plecat la un partid, au ajuns la altul și așa mai departe. Până la urmă, vor încerca să revină de unde au plecat. Ca și în cazul ANCD.

– Cum ar vedea actualii membri revenirea în partid a fraților Boilă, de exemplu, ei fiind cei care au dat semnalul ruperii PNȚ-CD?

– Frații Boilă nu s-au regăsit nici în ANCD și nu mai sunt membri. Indiferent de aceasta, pot să vă spun că eu îi admir. La vârsta lor și după câte au pătimit, au o vigoare absolut remarcabilă, sunt adevărați luptători.

– Se poate spune că unii au plecat din partid din cauza pierderii spiritului de care vorbeați, adică spiritul lui Coposu și acum consideră că lucrurile au intrat pe făgașul normal și doresc să revină?

– Pot să vă spun că înainte de congres, în perioada interimatului, Dudu Ionescu, Opriș și ceilalți au avut nenumărate discuții cu Ciorbea, încercând să-l convingă să fuzioneze. Ciorbea nu a vrut. Acum vrea. După Congres, Ciorbea a fost cel care m-a contactat și mi-a spus că vrea să vină alături de noi, să creăm un adevărat partid creștin-democrat.

– Toată lumea spune că UDMR a câștigat de la PDSR cât nu a câștigat în patru ani, fiind la guvernare cu CDR. Liberalii au început deja să facă tapaj pe această temă. PNȚ-CD ce opinie are?

– Ce le-a dat PDSR-ul? Eu am informații de la membrii UDMR că sunt foarte nemulțumiți că oamenii lor au fost dați afară din posturi. Am asistat la un seminar, sub egida NDI, la Predeal, la care au participat și lideri ai UDMR. Ei au spus că se gândesc să rupă protocolul cu PDSR.

– Când a fost acest seminar?

– În martie.

– Toate partidele și-au exprimat opinia asupra acelor „legitimații de maghiar" pe care guvernul Ungariei vrea să le dea minoritarilor maghiari din alte țări. Dumneavoastră ce părere aveți?

– Nu cunosc problema. Nu știu ce înseamnă aceste legitimații.

– Nu cred că este normal să nu știți. Chiar nu știți, sau nu trebuie să știți?

– Într-adevăr nu știu. Cred că și cei care au făcut diverse declarații în acest sens sunt în afară de cauză și încearcă doar să-și atragă capital electoral.

SIMION TODOCA
Foto: **ONORIU FELEA**

Parlamentari în județ

MIHAELA MÂNDREA - LA LIPOVA

Deputata Mihaela Muraru-Mândrea va face sâmbătă o vizită în orașul Lipova. O primă etapă o va constitui vizitarea caselor de copii, după care deputata PDSR va avea o întâlnire cu tema Drepturile omului.

Vizitarea caselor de copii reprezintă răspunsul la solicitarea premierului Năstase ca fiecare parlamentar să se implice în problemele legate de copiii instituționalizați. Solicitare care, la rândul ei, se regăsește în condițiile impuse României (dar nu numai) în acquis-ul comunitar.

I. I.

RADU GHIDĂU SE GÂNDEȘTE SĂ CANDIDEZE LA PREȘEDINȚIA PNȚ-CD ARAD

La discuțiile conducerii PNȚ-CD cu secretarul general Călin Cătălin Chiriță a fost prezent și fostul deputat Radu Ghidău. Ieșind din sală înainte de încheierea discuțiilor, Ghidău ne-a declarat: **„Așteptăm ca la Conferința județeană să se clarifice o serie de probleme. În ceea ce mă privește, am avut discuții cu mai multe filiale din județ și am fost solicitat în mod insistent să candidez pentru președinția organizației județene Arad. Decizia mea este ca și luată, în sensul de a mă implica în cursa pentru această funcție."**

S. TODOCA

STAFF-UL LUI DAN IONESCU RĂMÂNE ÎN PD

După trecerea deputatului Dan Ionescu la PDSR, șeful său de cabinet, Emil Deznan și consilierii Negrea Daniel, Hodăjeu Cătălin și Ianchici Minerva au anunțat că demisionează din funcțiile deținute în cadrul Biroului Parlamentar. Toți cei menționați au hotărât să rămână în continuare membri ai organizației PD Arad. Daniel Negrea a precizat că se bucură în continuare de sprijinul organizației județene a PD și că va continua audiențele în fiecare zi de marți și joi, între orele 9-11.

F. G.

CARE ESTE SITUAȚIA REALĂ A DIRECTORULUI SORIN BONDOC?

Consilierii locali Ovidiu Marian, Marcel Chișcan și Adrian Mureșan au repus pe tapet situația Directorului Tehnic din Primărie, Sorin Bondoc, acuzându-l totodată pe primarul Aradului, Dorel Popa, de abuz în serviciu. Consilierul Adrian Mureșan a sesizat încă din luna februarie CLM Arad în legătură cu incompatibilitatea lui Sorin Bondoc cu calitatea de funcționar public, conform Legii 188/1999, deoarece acesta a fost administratorul unei societăți comerciale.

Consilierul Mureșan a cerut informații, în termeni generali, asupra incompatibilității cu calitatea de funcționar public, fără a preciza situația concretă a directorului Bondoc. Documentul semnat de directorul general de la Direcția Generală Legislație, Monitorizare și Control a Agenției Naționale a Funcționarilor Publici, Ioan-Sorin Mălinescu și în numele secretarului de stat Ludovic Orban, relevă faptul că există incompatibilitate între funcția de administrator al unei societăți comerciale și calitatea de funcționar public.

„Situația de **incompatibilitate... intervine din momentul cumulării celor două calități, respectiv cea de administrator și cea de funcționar public, indiferent dacă societatea comercială unde are calitatea de administrator are sau nu activitate"** se precizează în actul primit de consilierul Adrian Mureșan.

Referitor la răspunsul primit de primarul Dorel Popa, prezentat mai jos, Mureșan a afirmat următoarele: **„Se pare că se poate obține orice de la un guvern de aceeași coloratură politică. Este inadmisibil ca aceeași instituție să prezinte soluții diferite la aceeași problemă. Se poate observa, consultând cele două documente, că eu am primit răspuns în luna februarie, iar primarul în martie."**

La rândul său, primarul Dorel Popa a trimis dosarul lui Sorin Bondoc Direcției Generale Legislație, Monitorizare și Control al Agenției Naționale a Funcționarilor Publici. De această dată, documentul semnat de președintele Agenției, secretarul de stat Ludovic Orban, relevă faptul că nu există o incompatibilitate a directorului Bondoc cu statutul de funcționar public, **„având în vedere faptul că societatea comercială al cărei administrator a fost Sorin Bondoc nu a desfășurat activitate efectivă, iar domnia sa nu a încasat nici un fel de beneficii, iar retragerea din calitatea deținută nu s-a putut efectua din motive obiective."** Motivele obiective la care se face referire țin de situația societății comerciale - între timp, unul dintre asociați a decedat iar partea sa de moștenire se afla în litigiu. Legea prevede că schimbarea conducerii societății comerciale se face printr-un act autentic, semnat de toți acționarii.

Acestea sunt documentele. Concluziile le poate trage fiecare, însă noi așteptăm cu interes decizia celor în drept.

FLAVIUS GHENDER

CUM SE SCHIMBĂ OAMENII...

(Urmare din pagina 1)

De ce am ținut să subliniez toate aceste lucruri? Pentru că pornind de la ceea ce era sau mai exact cum era cunoscut înainte Adrian Năstase, mulți politicieni și comentatori nu-l vedeau făcând mulți purici ca prim-ministru. O să-l mănânce Iliescu sau Văcăroiu spuneau ei sau dacă scapă de ei îl înfundă precis Valeriu Stoica sau UDMR-ul, pentru că Bombonel este tot Bombonel! Sincer să fiu și eu aveam unele îndoieli, mai ales că PDSR-ul, deși ieșise victorios în alegerile din toamnă, totuși spre a-și putea valorifica victoria el trebuia să-și alieze cel puțin încă un partid. O treabă, în general, dificilă, dar în cazul de față aparent imposibilă dacă aveai în vedere „oferta" extrem de redusă: trei partide - PRM-ul a fost exclus din capul locului din motive care se cunosc - PNL, PD și UDMR, toate, până mai ieri, dușmani de moarte. Prima dată a ieșit din joc Partidul Democrat, refuzul liderilor acestuia de a accepta un dialog dintr-un orgoliu prostesc trimițând partidul într-un anonimat din care greu va putea ieși. Adrian Năstase n-a disperat, trecând ușor peste această aparentă umilire, el perseverând cu celelalte două partide, PNL și UDMR.

La vremea respectivă, mi-am exprimat îndoiala că acordul cu PNL va rezista mai mult de 3 luni de zile pentru simplul motiv că nu-l vedeam și nu-l văd pe Valeriu Stoica acceptând postura de mâna a doua într-un parteneriat. Așa a procedat și în propriul partid: din mâna a... șaptea, a ajuns în doar 4 ani, prin eliminarea succesivă a lui Cataramă și a lui Quintus, prima mână. Și cum se știe, acordul cu PDSR a căzut după ceva mai mult de trei luni, acord pe care Valeriu Stoica - se putea să scape prilejul? - l-a rupt teatral, în văzul lumii, la televiziune!

Ce va face PNL-ul în opoziție? Probabil va fi un fel de Gică-Contra, fără nici o eficiență practică însă, dat fiind procentul infim de voturi pe care îl are în Parlament. Se zice că Valeriu Stoica vrea să devină liderul Opoziției parlamentare. A cărei Opoziții parlamentare? A PNL-ului și eventual a PD-ului, pentru că este anevoios să crezi că Vadim Tudor va accepta vreodată să fie reprezentat în Parlament de către Valeriu Stoica! Chiar și în cazul Partidului Democrat, dacă Traian Băsescu va reuși să-l luxeze - cum se pare că se va întâmpla - pe Petre Roman, este la fel de greu de conceput, cunoscând firea „marinarului" că acesta va fi de acord cu tutela lui Stoica.

Revenind la calculele lui Năstase, cert este că acesta a mizat în principal - și se pare că nu a greșit - pe colaborarea și sprijinul UDMR-ului. O colaborare care nu cred că trebuie taxată cum o taxează unii, drept trădare de țară și de nu știu mai ce, la urma urmelor, dacă vrea să intre în Europa - și nu dacă vrea, ci pentru că trebuie să intre în Europa - România trebuie să facă niște rabaturi, să fie mai tolerantă, să facă ceea ce fac și alții.

Aici, după părerea noastră, stă marele merit al lui Adrian Năstase - nu în chestiunile economice unde se vede că el este un amator - ci în modul în care a știut să îmbine interesele de perspectivă ale țării, cu satisfacerea intereselor UDMR. Nu-i vorbă că la aceasta a contribuit și vocația și evidenta deschidere europeană a premierului, dar, una peste alta, ceea ce a ieșit din această combinație dă deocamdată roade. Ceea ce arată că Bombonel acela, pe care l-au cunoscut unii acum câteva luni, nu mai este demult Bombonel, el devenind un om politic versat și tot mai temut.

Să sperăm că va rămâne așa și în continuare.

CAZUL „EDELENI" REVINE ÎN ACTUALITATE

Încurajați de o gazetă obscură

MÂRȘAVII AGRESORI AI TÂNĂRULUI PAUL CONTRAATACĂ!

Ca autor al unui articol amplu publicat în „Adevărul" pe marginea bestialei agresiuni comise împotriva tânărului Paul Edeleni, în noaptea de Revelion, de niște derbedei am fost surprins de cele citite (cu mare întârziere pentru că între timp am devenit militar în termen), într-o revistă săptămânală recent apărută, în legătură cu acest caz. Astfel, autorul - un ilustru necunoscut - în dorința de a epata și de a șoca, se situează de la început în barca agresorilor, câinându-l pe unul dintre ei pentru că în timp ce se afla la Poliție ar fi încasat doi pumni de la tatăl victimei, Coloman Edeleni. Fără să amintească mai nimic de teribilele traumatisme suferite de tânărul Paul, doborât de pumnii bestialilor bătăuși și lovit în gură până la fracturarea mandibulei, despre faptul că agresiunea ieșită din comun nu a fost provocată în nici un fel de victimă, nimic despre mârșăvia agresorilor primiți cu generozitate la pașnicul Revelion, fără să-i fi invitat cineva! Grav i se pare pretinsului jurnalist de la respectiva gazetă, doar faptul că nemernicii agresori au fost prost inspirați desfigurând o odraslă de mare ștab la PDSR! Vezi doamne, dacă ticăloșii ar fi ciomăgit un oarecare, nu era nici o problemă. Ce mârșăvie! Ce ticăloși mânuitori de condei la imunda maculatură! Dacă în locul lui Paul Edeleni ar fi fost fiul mâzgălitorului de hârtie, oare tot așa ar fi scris?! Sigur că nici dl. Edeleni (tatăl) nu trebuia să-l lovească pe agresor, dar aceasta este altă poveste. Agresiunea absolut gratuită a mârlanilor Istici și Silion nu poate fi scuzată prin reclamația depusă împotriva d-lui Edeleni senior pe motiv că domnia sa este membru marcant al organizației județene a PDSR. Numai în mintea încâlcită a unor scribi de ocazie pot cloci asemenea idei parșive.

SE ÎNCEARCĂ INFLUENȚAREA UNUI PROCES PENAL?

Contactat de noi, dl. Coloman Edeleni ne-a declarat revoltat: **„Mi se pare cel puțin ciudat ca după patru luni să mi se aducă acuzații grave - de lovire - a celor doi bătăuși. Consider că cei doi agresori arestați în urma sentinței Parchetului de pe lângă Tribunalul Arad vor să influențeze procesul penal care este în plină desfășurare. Ziaristul arădean care le-a publicat acuzațiile a tratat superficial cazul dând „apă la moară" infractorilor, bătăușilor. Îl voi da în judecată pe semnatarul articolului respectiv și îi voi solicita despăgubiri morale în valoare de un miliard de lei. Dacă voi câștiga acest proces intenționez să donez acești bani pentru construirea Noii Catedrale Ortodoxe. Semnatarul acestui articol „a uitat" să precizeze faptul că fiul meu va rămâne cu sechele pentru toată viața, că a fost alimentat artificial timp de două luni, pe nas printr-un tub cu diametru de 2 mm. Va mai trebui să suporte o serie de operații chirurgicale dificile și nu știu dacă se va mai face vreodată bine. Băiatul meu e student la Facultatea de muzică din Oradea și a pierdut toate examenele din prima sesiune a acestui an... Nu-i doresc nimănui un asemenea necaz și nu mi se pare normal ca eu să fiu cel atacat în acest caz indiferent de interesele politice ale unora..."**

„AU MAI BĂTUT UN PAZNIC!"

Se pare însă că trupa de „băieți de cartier" din care fac parte cei doi agresori Istici și Silion nu este la prima ispravă de acest gen. Un vecin mai în vârstă, de pe strada Predeal (unde își au domiciliul cei doi) din cartierul Aurel Vlaicu, ne-a dezvăluit că a avut nenumărate probleme cu gașca respectivă. „Pe prietena mea și pe mine ne-a amenințat că «ne achită» dacă ne prinde într-un loc mai retras, fără martori. Am fost în audiență la dl. colonel Țica, la dl. Micle... am vorbit și cu sectoristul nostru... Aproape în fiecare seară gașca se adună în fața blocului și fac tărăboi. Nimeni nu are curaj să le spună nimic... Eu știu că au mai bătut un paznic care e angajat la un bloc nou construit în cartier. I-au rupt dinții și l-au lovit „sănătos" cu piciorul în coaste. Declarația lui a fost luată de plt. Costea Radu - sectoristul din zonă - dar apoi am aflat că și-a retras-o de frica scandalagiilor sau din alte motive probabil..." Domnul în cauză, ne-a rugat să nu îi dezvăluim numele în ziar motivul fiind lesne de înțeles: teama unui nou conflict cu cei în cauză.

OLIMPIU BULZAN

În județul nostru

PE PIAȚĂ AU APĂRUT PESTICIDE FALSE

Recent, în județul nostru (zona Sebișului) au apărut niște așa-ziși comercianți de pesticide, care vând în mod neautorizat. Inspectorul-șef al Inspectoratului pentru Protecția Mediului (IPM) Arad, **Mihai Covic**, atrage atenția asupra faptului că aceste pesticide (DDT, Ridomil, Turdacupral etc.) sunt falsificate, fiind „fabricate" ilegal din reziduuri de la diverse uzine chimice din țară.

Pe lângă faptul că aceste substanțe nu au nici un efect în combatarea bolilor și dăunătorilor plantelor, ele pot periclita sănătatea oamenilor și animalelor.

Dacă vor fi depistați, respectivii comercianți riscă amenzi de până la 15 milioane lei sau chiar închisoarea de la 1 la 5 ani.

C. TRIF

La Agenția de șomaj

ACELAȘI TIP DE DECLARAȚII

Agenția Județeană pentru Ocuparea Forței de Muncă (A.J.O.F.M.) Arad, cu sediul în Arad, str. Gh. Lazăr nr. 20, anunță că depunerea declarațiilor lunare privind contribuțiile la fondul de șomaj, se poate face la sediul A.J.O.F.M. Arad la cam. 111, zilnic, de luni până joi între orele 8-13, la Agențiile locale din județ sau la Poștă, **până cel târziu la data de 20 a lunii curente**.

Specificăm că se vor completa aceleași „Declarații lunare", dar numai paragrafele privind contribuțiile la Fondul de șomaj.

Dl. Ștefan Pascu, directorul executiv al A.J.O.F.M. a precizat referitor la cele de mai sus că se va merge cu actualele formulare de declarații până când legiuitorul va adopta alte formulare tipizate și le va publica în Monitorul Oficial.

Cu două rânduri de specialiști la județ

ȚĂRANII FAC AGRICULTURĂ DUPĂ URECHE

Până nu demult, instituția județeană care se ocupa cu aproape tot ce înseamnă agricultură era Direcția Generală pentru Agricultură și Industrie Alimentară (DGAIA). Aceasta este reprezentantul Ministerului Agriculturii și Alimentației în teritoriu. La sfârșitul anului 1998 a fost înființată, tot în subordinea MAA, Agenția Națională de Consultanță Agricolă, instituție publică finanțată integral de la bugetul de stat. ANCA are în subordine Oficii Județene de Consultanță Agricolă prin care se realizează programe de consultanță la nivel județean și comunal.

OJCA Arad și-a început activitatea cu 22 de centre locale. Acum numărul acestora este 30. „Nu avem reprezentanți în toate comunele. În unele centre specialiștii lucrează pentru agricultori din mai multe comune și sate", spune directorul Ioan Alda, numit în această funcție de câteva zile. Inginerii OJCA au contacte permanente cu producătorii agricoli din județ. Ei le furnizează acestora informații și consultanță în cultura plantelor, creșterea animalelor, mecanizare.

„Avem diverse cărți de specialitate, noutăți apărute în domeniu, pe care le primesc toți inginerii de la centre. De asemenea, OJCA editează un ziar care e repartizat în județ prin ingineri. Toate acestea pentru informarea agricultorilor. Printre problemele cu care vin agricultorii la noi, cele mai multe sunt legate de tratamente la culturi și fertilizarea acestora, prevenirea și combaterea bolilor la animale.

Țăranii sunt interesați, de asemenea, de modul de cumpărare a utilajelor agricole, de cum e mai bine să-și vândă produsele. Pot să spun că oamenii țin cont de sfaturile specialiștilor noștri. În definitiv, ei ar avea de pierdut dacă n-ar face-o", adaugă directorul Alda.

Despre activitatea OJCA, părerea directorului, DGAIA Arad, Ioan Țărău, e total diferită. „Eu zic că obiectivul lor de activitate nu prea există. Ar fi fost normal ca încă de la început consultanța agricolă să fie făcută de angajații Direcției Agricole. Cred că nu trebuia înființate aceste oficii de consultanță pentru că bugetul nu e pregătit pentru cheltuieli suplimentare. Ce fac angajații de acolo am fi putut să facem noi. Greșeala s-a făcut acum doi ani..."

Între cele două instituții - DGAIA respectiv OJCA - au existat relații de colaborare. În unele situații, spre exemplu în derularea unor programe sau în aplicarea unor acte normative, se implică amândouă. Deși nu ar fi normală această suprapunere... La urma urmei, tot bugetul are de suferit.

Situația viitoare a Oficiilor Județene de Consultanță Agricolă e momentan incertă. Dar nu în sensul că se vor desființa; ci nu se știe cui i se vor subordona de acum înainte. Se vorbește de Ministerul Agriculturii și de Administrația Publică Locală. Dacă OJCA Arad va intra în subordinea Consiliului Județean, va primi bani de la bugetul acestuia. Pe de altă parte, DGAIA, pentru o activitate similară, va fi finanțată de MAA. E normal să existe activități comune plătite din două locuri?

Cu toate implicațiile DGAIA și OJCA, nu greșim dacă spunem că încă sunt mulți care fac agricultură „după ureche". Familiile în care agricultura se face din tată-n fiu cu greu acceptă părerile altora, fie ei specialiști.

GERLINDE KNAP

Ieri dimineață,

POLIȚIA A ADUNAT BOSCHETARII DIN MUNICIPIU...

● Din 130 doar 9 sunt din Arad

În cursul dimineții de ieri, polițiștii arădeni au strâns de pe raza municipiului Arad aproximativ 130 de boschetari care cerșeau în intersecții, stația CFR și piețe.

Boschetarii au fost amprentați, fotografiați și verificați. În majoritate fiind din alte județe, toți aceștia vor fi trimiși la locurile de domiciliu, respectiv în Hunedoara, Gorj, Sălaj, Satu Mare, Iași, Vâlcea, Timiș.

În urma verificărilor efectuate s-a constatat că un număr de 9 boschetari au domiciliul pe raza județului Arad. Din cele 130 de persoane reținute, doar 20 sunt minori, aceștia urmând a fi încredințați părinților sau internați în centre de reeducare.

S. GHILEA

Foto: Al. MARIANUȚ

Accident la Moneasa,

PATRONUL A AJUNS ÎN ... ȘANȚ

Patronul societății „Nappo Cous" SRL, **Iacob Parfenie** (28 ani), din Sebiș, în timp ce conducea autoturismul cu numărul de înmatriculare AR-69-DIA, pe DJ 792/B, din direcția Moneasa-Sebiș, din cauza vitezei excesive la o curbă a pierdut controlul volanului și s-a răsturnat într-un șanț de pe marginea șoselei. În urma impactului, a fost accidentat ușor **Iacob Eugen** (25 ani), din Sebiș, pasager în autoturism.

Inspector de la Recons,

A ÎNTOCMIT CONTRACTE FALSE

Șonca Florica, (54 ani), inspector spațiu locativ la „Recons" S. A., este cercetată pentru săvârșirea infracțiunilor de abuz în serviciu și fals intelectual, care pe parcursul anului 1999 a „confecționat" trei contracte de închiriere pentru trei spații de locuit de pe raza municipiului Arad.

„PASIUNE" PENTRU MOBILA VECHE

Tânărul **Cotta Nicolae**, de 18 ani, din Mașloc, sat Remetea Mare, județul Timiș, a făcut pasiune pentru mobila numitei D. S. din Săvârșin. După ce a pătruns prin efracție în locuința sa, a sustras și a vândut mai multe obiecte de mobilier vechi, în valoare totală de 30 de milioane de lei.

METODOLOGIE EDUCAȚIONALĂ

Clasele de profil pedagogic din cadrul Liceului „Dimitrie Țichindeal" au avut o întâlnire didactică cu conf. univ. dr. Dorin Herlo, director al Departamentului pentru Pregătirea Personalului Didactic din Universitatea „Aurel Vlaicu" și lector univ. drd. Anton Ilica, de la Facultatea de Teologie Ortodoxă, secția teologie-litere. Cu acest prilej, elevilor li s-au prezentat ultimele două volume ale lui Dorin Herlo (**Instruirea asistată de calculator** și **Metodologie educațională**, apărute sub egida Editurii Universității „Aurel Vlaicu"), urmate de un incitant dialog pedagogic. Totodată a fost prezentată oferta universitară pentru opțiunile umaniste. Întâlnirea s-a constituit ca o formă de relaționare a spațiului preuniversitar cu cel universitar pe dimensiunea unor teme comune de didactică, învățare, strategii educaționale, evaluare.

V. F.

Dinspre Calea Timișoarei

ACCES DEVIAT SPRE CENTRU

Din cauza unor lucrări ce se execută pe Calea Timișoarei, circulația autovehiculelor între Dacia Service Aradul nou și intersecția cu str. Ana Ipătescu e interzisă pentru mai multe zile. Accesul spre centru se face deviat, pe străzile Ștefan cel Mare și Adam Muller Guttenbrunn.

Lucrările, ce vor dura până în 31 mai nu afectează circulația tramvaielor.

G.K.

Ieri au fost desemnați

CÂȘTIGĂTORII PREMIILOR DE FIDELITATE „ADEVĂRUL" PE LUNA MAI

Instituite în urmă cu aproape șase ani, premiile de fidelitate ale ziarului „Adevărul" continuă să se bucure de un mare interes în rândul categoriei cea mai numeroasă dar și mai constantă de cititori: abonații. Dovadă a acestui interes stă numărul mare de taloane de concurs sosite și în această lună pe adresa redacției: aproape 9500. Șansa de a câștiga în fiecare lună zece premii, în valoare de câte o jumătate de milion de lei fiecare, se adaugă celuilalt important avantaj de care beneficiază toți abonații: e vorba de faptul că își asigură primirea cotidianului preferat la jumătate din prețul ziarului cumpărat zi de zi de la chioșc.

La tragerea la sorți pentru desemnarea celor zece câștigători ai lunii mai, desfășurată ieri la „Clubul Presei", invitat principal a fost domnul **PAVEL RĂZMAN, noul șef al Oficiului județean de poștă Arad.** Au mai participat ca invitați domnii **ILIE TRIPA și IOAN BUGARIU, inspectori exploatare poștală** în cadrul aceleiași instituții.

În urma efectuării tragerii la sorți, norocul a surâs în primul rând abonaților din localitățile județului, 7 dintre câștigători fiind din aceste localități și 3 din municipiul Arad. Dar iată lista celor zece câștigători:

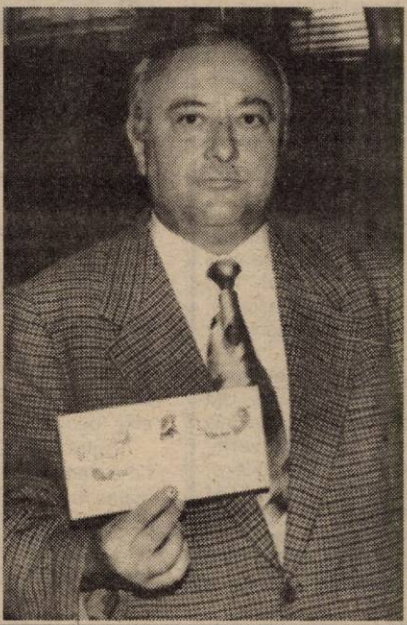

1) **BLAHO RODICA, Cuvin nr. 264;**
2) **BENCIU ȘTEFAN, Com. Târnova, loc. Agrișu Mare nr. 823;**
3) **ZVOLENSZKI ECATERINA, Nădlac, Str. George Coșbuc nr. 79;**
4) **HANYECZ MARGARETA, Socodor nr. 86;**
5) **ȘEFCIK NASTASIA, Nădlac, Str. Salcâmilor nr. 15;**
6) **CIUTINA MIHAI, Covăsânț nr. 540;**
7) **SĂLĂGEANU FLORICA, Arad, Str. Lacului nr. 10, Sc. A, ap. 11;**
8) **PUICA IOAN, Arad, Str. Rozelor nr. 92;**
9) **CRISTEA ANA, Arad, Str. Molidului nr. 19;**
10) **VALEA IOAN, Bocsig nr. 425.**

Abonații câștigători sunt invitați luni 21 mai a.c., ora 12 la sediul redacției pentru a-și ridica plicurile cu cei 500.000 lei pe baza buletinului de identitate și a chitanței-abonament valabilă pe luna mai.

M. CONTRAȘ
Foto: **M. CANCIU**

„SOCIOLOGIA CIVILIZAȚIEI"

O carte la interferența dintre filozofie și sociologie, cartea profesorului dr. Ioan Biriș, „Sociologia civilizației" a fost lansată ieri, la librăria „Ioan Slavici" din Arad. Larga participare a publicului, foarte mulți tineri, prezența rectorului Universității „Vasile Goldiș" și a multor intelectuali din diverse domenii a demonstrat că evenimentul a fost unul de seamă în spațiul cultural arădean. Despre carte și despre autor au vorbit: rectorul Universității „Tibiscus" din Timișoara, prof. dr. Cornel Haranguș și redactorul coordonator din partea editurii Dacia - dl. Vasile Dâncu. În încheiere, prof. Ioan Biriș, a vorbit despre notele originale ale cărții: tipologia de clasificare a culturilor, rigoarea introdusă prin formalizare și despre aplicarea unor concepte filozofice. A fost una dintre cele mai elevate prezentări de carte din ultima vreme.

Ioan Biriș
Sociologia civilizațiilor
DACIA

M.A.

I S-A REȚINUT PERMISUL

Ieri, în jurul orei 13,00, microbuzul Primăriei cu numărul AR-13-PMA (condus de E. M.) a acroșat două persoane pe trecerea de pietoni. M. I. împreună cu cei doi nepoți s-a angajat în traversare la intersecția străzilor A. D. Xenopol cu B-dul Decebal (lângă Grupul Școlar Economic), moment în care au fost loviți de mașină. Din declarația șoferului reiese că acesta a acordat prioritate unui alt pieton, după care, în momentul următor plecării de pe loc s-a petrecut acroșarea lui M. I. Din fericire, incidentul s-a soldat doar cu o sperietură zdravănă pentru cei implicați. După ce s-a asigurat că cei doi copii nu au pățit nimic, bunicul acestora a dat în fața poliției o declarație pe proprie răspundere că refuză să se prezinte la spital. Poliția i-a reținut permisul și l-a sancționat contravențional pe șofer pentru neacordare de prioritate pe trecerea de pietoni.

Foto-text: **ONORIU FELEA**

ÎN ATENȚIA VETERANILOR DE RĂZBOI

Joi, 24 mai, la praznicul Înălțării Domnului se sărbătorește „Ziua eroilor" dar și „Ziua națională a veteranilor de război". În vederea sărbătoririi acestei zile, președinții subfilialelor Asociației Naționale a Veteranilor de război sunt solicitați să ia legătura cu primarii localităților pentru stabilirea modului de desfășurare a manifestărilor dedicate acestei zile.

La cererea președinților de subfiliale ANVR, reamintim câteva prevederi din Legea nr. 48/1995: * Se proclama „Ziua eroilor" sărbătoare națională a poporului român, ce-a de a 40 zi de la SF. PAȘTI - ZIUA ÎNĂLȚĂRII DOMNULUI ISUS HRISTOS potrivit tradiției românești. * Autoritățile publice, instituțiile de orice fel și toți cetățenii țării au îndatorirea de a păstra și întreține monumentele eroilor și locurilor de veci... (a se vedea textul complet în Monitorul Oficial nr. 107/31.05.1995) ● „ZIUA NAȚIONALĂ A VETERANILOR DE RĂZBOI" a fost aprobată de organele abilitate ale conducerii de Stat la propunerea Biroului Executiv ANVR. ● Aceste ceremonii încep de regulă cu Sf. Liturghie de Înălțarea Domnului (ori tedeum adecvat).

● Se continuă cu cuvântările personalităților și a veteranilor de război, în care sunt omagiați eroii României.

● Se desfășoară ceremoniale de regulă la cimitirele militare ale eroilor și la monumentele ridicate în cinstea eroilor, cu depuneri de coroane de flori, intonându-se „IMNUL EROILOR". ● La biserici se pot trage clopotele timp de 3 minute. ● În garnizoanele militare se vor respecta prevederile ceremonialelor militare conform regulamentului C.4 art. 39.

Președintele Filialei Județene
„ANVR" ZĂRANDUL Arad
General Bgd. Art. (rtg) Aurel Golcea

ÎNCORPORĂRI LA C.M.J. ARAD

În perioada 17 mai-15 iunie 2001 Centrul Militar Județean Arad încorporează recruții născuți între 1968-1981, inclusiv.

În acest scop, toți tinerii născuți în perioada mai sus menționată, care din diferite motive nu au primit ordine de chemare la încorporare și solicită să fie încorporați în seria IUNIE 2001, sunt invitați la sediul Centrului Militar Județean Arad, str. Lucian Blaga nr. 4-6, până la data de 01.06.2001.

DIN NOU DESPRE FEBRA AFTOASĂ

În zilele următoare, pentru prevenirea febrei aftoase, primăriile județului Arad vor elibera „Bilete de adeverire a proprietății și sănătății animalelor", iar medicii veterinari oficiali din circumscripțiile comunale vor elibera certificate sanitar-veterinare pentru transportul animalelor (pentru acelea care se vor vinde în târguri ce se organizează pe teritoriul județului Arad).

Referitor la aceasta, conform Deciziei nr. 140937 din 15.05.a.c., a Ministerului Agriculturii Alimentației și Pădurilor - Agenția Națională Sanitar-Veterinară (M.A.A.P. - ANSV) se fac cunoscute următoarele:

■ Art. 6. Toate mijloacele de transport vor fi supuse obligatoriu dezinfecției la frontiere;

■ Art. 7. Se interzice micul trafic cu animale și produse de origine animală din punctele de trecere a frontierei de stat a României;

■ Art. 8. La intrarea în țară, în porturi și aeroporturi este obligatorie trecerea persoanelor prin dezinfector pentru dezinfecția încălțămintei;

■ Art. 10. Se menține acțiunea de supraveghere continuă a efectivelor de animale și se va verifica funcționalitatea corespunzătoare a filtrelor sanitar-veterinare și a dezinfectoarelor rutiere la intrarea în fermele de animale;

■ Art. 11. Se interzice organizarea târgurilor, expedițiilor și concursurilor de animale pe o rază de 1,5 km de frontiera de stat, până la data de 15 iunie a.c. Târgurile de animale se pot organiza pe restul teritoriului țării, sub controlul strict sanitar-veterinar și doar pentru animalele de pe raza aceluiași județ.

„Pentru a funcționa, toate târgurile de animale, obligatoriu, trebuie să fie autorizate sanitar în acest sens", ne-a informat dl. dr. **Dumitru Nișulescu**, șef serviciu antiepizootic.

NADIA BODRAN

La Ineu

CINEMATOGRAFUL ȘI-A SUSPENDAT ACTIVITATEA

În urmă cu vreo două săptămâni, activitatea cinematografului din Ineu a fost suspendată. Cum era singurul loc unde ineuanii de toate vârstele se puteau relaxa, desființarea lui a trezit, cum era de așteptat, multe nemulțumiri. Pentru a vedea din ce cauză s-a întâmplat acest lucru și care sunt măsurile de luat în vederea remedierii lui, l-am contactat pe Petru Bărbosu, directorul RADEF. Dânsul spune: „În ultimii cinci ani, cinematograful din Ineu a fost susținut financiar de cele din municipiu. Acest lucru s-a întâmplat deoarece nu erau spectatori la reprezentații și nu puteam plăti nici măcar chiria pentru sală." Ca urmare, activitatea a fost întreruptă. În urma unei discuții pe care directorul RADEF a purtat-o cu Nicolae Meheleanu, primarul orașului Ineu, s-a ajuns la o soluție de compromis. „Am decis împreună ca primăria să angajeze un operator, situație în care noi suntem de acord să trimitem film pentru ca o dată pe săptămână ineuanii să poată ieși la cinematograf. În aceste condiții, sperăm ca în maximum două săptămâni să își reia activitatea", mai precizează Petru Bărbosu.

A. BUGARIU

Pe hârtie ori dischetă

DEPUNEREA DECLARAȚIEI NOMINALE A ASIGURAȚILOR ESTE OBLIGATORIE

În conformitate cu Legea 19/2000 privind sistemul public de pensii și alte drepturi de asigurări sociale, persoanele juridice sau fizice la care își desfășoară activitatea asigurații pe baza de contract individual de muncă precum și pe bază de convenții civile de prestări de servicii, sunt obligate să depună în fiecare lună, declarația privind evidența nominală a asiguraților și a obligațiilor de plată către bugetul asigurărilor sociale de stat.

Potrivit legii, Declarația nominală se depune lunar, dar nu mai târziu de data de 20 a lunii următoare celei pentru care se datorează contribuția de asigurări sociale. Excepție face Declarația nominală aferentă lunii aprilie 2001, care se depune până la data de 31 mai 2001, inclusiv.

Prima Declarație nominală depusă la Casa de Pensii reprezintă înregistrarea în sistemul public de pensii și alte drepturi de asigurări sociale a asiguraților pentru care angajatorii au obligația prevăzută de lege de a calcula, reține și vira contribuția de asigurări sociale.

Declarația nominală lunară se depune pe suport de hârtie în două exemplare. Angajatorii care au un număr mediu lunar de asigurați mai mare de 20 depun în mod obligatoriu Declarația nominală lunară și pe suport magnetic sau electronic. Structura fișerului DBF se poate prelua pe dischetă de la sediul de pe strada Tribunul Dobra, nr. 2.

În luna mai 2001, angajatorii vor depune, odată cu declarația nominală aferentă lunii aprilie 2001 și „Declarația debitelor existente la data de 31.03.2001" (Anexa 1.3 din Normele de aplicare a Legii 19, apărută în M. O. nr. 237/10.05.2001).

Angajatorii vor depune în prima lună, odată cu declarațiile și un bibliograf și două dosare de încopciat (pentru arhivarea documentelor pe fiecare angajator).

Totodată, lunar, la Declarația nominală se vor anexa cererile tip privind solicitarea drepturilor de asigurări sociale (anexa nr. 39 din Normele de aplicare a Legii 19/2000) ale asiguraților cărora, în luna pentru care se declară, li s-a deschis dreptul la indemnizația de asigurări sociale.

Pentru situațiile în care ivirea dreptului de asigurări sociale este anterior datei de 1.04.2001, plata fiind în derulare după această dată, în luna mai 2001, cererea tip (Anexa 39) va conține mențiuni privind calitatea beneficiarului, natura și data deschiderii dreptului aflat în plată.

Formularele se pot procura de la sediul Casei de Pensii Arad, str. Gheorghe Lazăr, nr. 20 la ghișeul de imprimate tipizate.

Agenții economici cu sediul pe teritoriul județului Arad depun Declarația nominală lunară, la sediul din str. Tribunul Dobra, nr. 2. Orarul de preluare al declarațiilor este de luni până vineri între orele 8-12.

Nedepunerea la termen a declarației nominale constituie contravenție și se sancționează cu amendă de la 6.000.000 lei la 9.000.000 lei.

DACĂ NICI ACUM, ATUNCI CÂND!

Că UTA a ajuns într-o situație aproape disperată nu mai reprezintă o noutate. Că a ajuns „ciuca bătăilor" în acest retur și că nu se mai sperie nimeni de „Bătrâna Doamnă", iar nu mai trebuie precizat. În „intermediara" de la Reșița, F. C. UTA nu numai că a pierdut, dar a jucat execrabil, lucru recunoscut și de antrenorul Ionuț Popa. Nu putem da vina la nesfârșit pe Federație că, vezi Doamne, ne-ar „lucra", trebuie să acceptăm realitatea și să recunoaștem că UTA are, poate, cel mai slab lot de jucători din ultimii zece ani. Să o spunem tranșant, politica clubului, gândită de italieni, e una catastrofală. Ei sunt principalii vinovați pentru „halul" în care a ajuns echipa fanion a Aradului. Dacă atunci când au venit, precum niște salvatori, le-am apreciat meritele, acum trebuie să-i „urechem", să le dăm „deșteptarea", până nu va fi prea târziu și se vor trezi în Divizia C.

F. C. UTA, cu -6 „la adevăr" și UFC Craiova, cu -11 „la adevăr" se vor întâlni la Arad într-un veritabil derby al suferinței. Da, ați citit bine. Din păcate, UTA a ajuns să dispute astfel de derby-uri. Mai mult, orice pas greșit, fie el cât de mic, pe teren propriu, poate atrage după sine o nedorită retrogradare. Sperăm ca Ionuț Popa să reușească să-i facă pe jucători să înțeleagă importanța acestui meci. Să-i vedem cum, efectiv, mor pe teren pentru culorile clubului și punctele puse în joc. Și ne-am dori să nu mai asistăm la schimbări de genul: ies doi atacanți, intră doi fundași, culmea, când ești condus pe tabela de marcaj, precum s-a întâmplat la Reșița. Știm că nu îi este deloc ușor antrenorului arădean să alcătuiască un „11" de început. Noi „riscăm" o formulă de start: Huțan-Panin, Găman, Botiș, Ciubăncan-Todea, Drida, Mărginean, Fabian-Turcan, A. Drăgan.

Avancronica etapei

De partea cealaltă, nici oltenii de la UFC nu stau deloc bine în clasament, după neașteptatul eșec de pe teren propriu cu Jiul Petroșani, care i-a adus la un -11 „la adevăr", greu recuperabil până la final. În ultima etapă, craiovenii și-au vândut scump pielea la Timișoara, dar degeaba, fiindcă Poli a câștigat cu 1-0. Acum, UFC Craiova își joacă una din ultimele șanse de supraviețuire în eșalonul doi, la Arad, în compania UTA-ei. Cu certitudine va fi un meci „pe viață și pe moarte", la capătul căruia speram să bem o bere, și nu o aspirină, din pricina durerilor de cap. Antrenorul craiovenilor, Fane Țâră ar putea începe jocul în următoarea alcătuire: Rizan-Stăncuță, I. Rotaru. N. Zamfir, C. Șerban-Stanciu, Suciu, Predoi, Velțan-Cătă, Luță.

Această importantă confruntare din cadrul etapei a 30-a va fi condusă la centru de Laszlo Cios (Sf. Gheorghe), care va fi ajutat de asistenții: Iosif Olah (Sf. Gheorghe) și Marian Loghin (Pașcani). **Observator FRF** va fi bucureșteanul Ion Alexandrescu.

Iată celelalte partide din această rundă: CSM Reșița-ASA Tg. Mureș; UM Timișoara-Corvinul Hunedoara; F. C. Baia Mare-F. C. Drobeta Turnu Severin; Pandurii Tg.-Jiu-Olimpia Satu Mare; Apulum Alba Iulia-Poli Timișoara; FCM Rm.-Vâlcea-Jiul Petroșani; Echipele Extensiv Craiova și F. C. Bihor - stau.

DANIEL SCRIDON

Rugby

ECHIPA ARĂDEANĂ JOACĂ BARAJUL DE PROMOVARE ÎN PRIMA LIGĂ

De sâmbătă sportul arădean ar putea avea încă o echipă de primă divizie, dacă rugbyștii de la R. C. Contor Zenner Universitatea „Aurel Vlaicu" vor câștiga barajul de promovare în Liga Națională. Astfel, **sâmbătă, de la ora 10,00, la Sibiu**, elevii pregătiți de Ovidiu Șerban se vor înfrunta cu cei de la Rapid București, pentru un loc în elita rugby-ului românesc.

Antrenorul Ovidiu Șerban ne-a declarat că nu sunt probleme în lot, iar Răileanu, care acum se pregătește cu lotul național de tineret, se va alătura echipei la Sibiu. În privința șanselor de promovare, antrenorul arădenilor a fost tranșant: **„Dacă Federația vrea, promovăm. Depinde ce a hotărât Federația. De exemplu, nici acum nu știu cine ne arbitrează. Cert este că echipele sunt de valori sensibil egale. Noi avem o echipă mult mai tânără și mai puțin experimentată decât Rapid, dar încercăm să suplinim acest handicap prin valoare și tehnicitate."**

Nu ne rămâne decât să le dorim succes rugbyștilor arădeni și să-i vedem din toamnă în Liga Națională.

D. SCRIDON

PROGRAMUL COMPETIȚIILOR

FOTBAL

• Sâmbătă, ora 11, pe stadionul UTA, în cadrul Diviziei B, are loc meciul: **FC UTA - UFC Craiova.**

■ În Divizia C, sâmbătă, ora 11, se dispută partida: **West Petrom Arad - „U" Cluj.**

■ În Divizia D, sâmbătă, ora 18: Victoria Nădlac - Crișul Chișineu-Criș, Tricotaje Ineu - Frontiera Curtici, Gloria Arad - Șoimii Pâncota, Păulișana Păuliș - Romvest, „U" Arad - Comera, Tricoul Roșu - Șiriana Șiria. Echipele CPL și Șoimii Lipova stau.

■ În „Onoare", duminică, ora 18, **Seria A:** Telecom Arad - Sântana, Macea - Sânleani, Zimand Cuz - Iratoș, Șimand - Satu Mare, Ghioroc - Pecica, Felnac - Șeitin, Bârzava - Dorobanți. **Seria B:** Moneasa - Armonia Ineu, Șepreuș - Apateu, Zărand - Berechiu, Țipari - Șicula, Gurahonț - Socodor, Nădab - Dinamo Sebiș, Beliu - Dezna.

■ În „Promoție", duminică, ora 18, **Seria A:** Zăbrani - Secusigiu, Ususău - C. Săvârșin, Cruceni - V. Săvârșin, Căpâlnaș - Sânpetru German, Munar - Fântânele. Echipele Mănăștur, Vinga și Mailat stau. **Seria B:** Seleuș - Zimandu Nou, Dud - Olari, Comlăuș - Horia, Nadăș - Glogovăț 99, Drauț - Cermei, Agrișul Mare - Covăsânț, Chereluș - Sintea Mare. **Seria C:** Hășmaș - Hălmagiu, Cil - Bârsa, Buteni - Lunca Teuzului, Bocsig - Vârfurile. Echipele Gurba și U. Sebiș stau.

KARATE

Sâmbătă, ora 11, la Sala Sporturilor „Victoria" se desfășoară concursul internațional de karate dotat cu Cupa EUROPA. Participă karateka din Franța, Austria, Ungaria, Croația și România.

ÎNOT

Sâmbătă, ora 10, la Bazinul acoperit „Delfinul" are loc Cupa Primăverii la înot pentru copii.

FOTBALIȘTII DE LA WEST PETROM POT FI LINIȘTIȚI

Aflat ieri, din nou în orașul nostru, președintele Ligii Asociațiilor Sportive din Petrom, Florin Bercea ne-a răspuns la o întrebare care îi frământă pe fotbaliștii de la West Petrom Arad. Aceștia cred că nu vor mai fi sprijiniți - pe mai departe - de către Petrom, deoarece echipa de baschet a devenit campioană națională. Iată declarația lui Florin Bercea: **„Nu poate fi vorba de așa ceva. Apoi, trebuie spus că nici nu i-am ajutat prea mult pe fotbaliștii de la West Petrom. Vreau să facem o piramidă! Cu Petrolul Ploiești, în prima divizie, cu Flacăra Moreni, în cea de-a doua și Petrolistul Boldești, în „C", toate fiind în zona noastră. Când acest triunghi va merge perfect, ne vom extinde și pe zone, cărora le vom acorda bani din bugetul nostru și vom cere sprijin financiar filialelor locale din Petrom. Cum în zona de Vest e doar o echipă, nu se pune problema să o sacrificăm acum, iar apoi să trebuiască să reconstruim alta. Așa că, nu vă temeți, deoarece ne-am luat - în buget - măsuri de precauție în vederea obținerii unor performanțe. Nu putem să lăsăm să moară echipa de fotbal de la Arad, doar pentru că cea de baschet a devenit campioană. Păcat că - deocamdată - nu putem să-i oferim mai mult. Eu zic că West Petrom trebuie menținută, nu o calcă nimeni pe bombeuri. Dacă exista o echipă și la Timișoara, se punea problema. Așa însă..."**

LEO SFÂRA

SELECȚIE LA KAIAK-CANOE

Asociația Sportivă „Voința" Arad face înscrieri la secția kaiak-canoe, la baza nautică de pe Malul Mureșului, zilnic, de luni până vineri între orele 16-20, iar sâmbătă și duminică între orele 9-13. Sunt așteptați tineri născuți între anii 1986 - 1989. Instructor Claudiu Baboș.

Fotbal școlar

LICEUL „AUREL VLAICU" A RATAT CALIFICAREA ÎN SEMIFINALELE CN ȘCOLAR

Pe terenul CSȘ Gloria din Subcetate s-a desfășurat, recent faza județeană a Campionatului de fotbal, la care au participat cele mai bune echipe din municipiu și județ, calificate în urma fazelor preliminare, și anume: Lic „A. Vlaicu", Lic. „I. Maniu", Lic. Hidro, Lic. Gurahonț, Lic. Pecica și Lic. Ineu.

Iată rezultatele înregistrate:

Hidro - **Ineu**: 1-2

A. Vlaicu - Gurahonț 6-0

I. Maniu - Pecica 4-1.

Echipele subliniate au disputat un turneu în trei, unde A. Vlaicu s-a dovedit a fi cea mai bună, câștigând la golaveraj.

Rezultate: A. Vlaicu - Ineu: 3-0

A. Vlaicu - I. Maniu 1-2

Ineu - I. Maniu 3-1.

Demonstrând că are cea mai bună echipă din județul nostru, la acest nivel, Liceul A. Vlaicu ne-a reprezentat la faza zonală, care a avut loc la mijlocul acestei săptămâni, tot pe terenul din Subcetate. Pe lângă orașul nostru, au mai participat echipe liceale din județele Hunedoara și Alba. Din păcate, neputând conta pe jucătorii Zaharia, Strugariu, Mârza, Cercel și Jula (convocați la echipa ACU Astra, pentru participarea la zona C.N. de juniori mari, de la Zlatna), A. Vlaicu nu a reușit să obțină calificarea în faza semifinală a competiției.

Rezultate: A. Vlaicu - Alba 3-0

Hunedoara - Alba 4-0

A. Vlaicu - Hunedoara 0-4.

Iată în continuare componența echipei de la Liceul A. Vlaicu, pregătită de profesorii Florin Tulcan și Gheorghe Enculescu: Zaharia, Piț, Strugariu, Iosza, Rusu, Rad, Lionti, Pecican, Lengyel, Mârza, Zapoța, Cercel, Bâlc, Ciucur, Drincean, Mereniuc, Moț, Mureșan, Jula.

Îi felicităm pentru aceste rezultate.

ADELA CIOLOCOI

Tenis de câmp (veterani)

ANELA FREER - LOCUL 2 LA „INTERNAȚIONALELE" ROMÂNIEI

Pe terenurile B. T. T. Herăstrău din Capitală, la sfârșitul săptămânii trecute s-au disputat Campionatele Internaționale de veterani ale României la tenis de câmp. Cu acest prilej, o serie de arădeni au ieșit în evidență. Anela Freer s-a clasat pe locul 2 la categoria +35 de ani, după Maria Popescu Hagiu. Ea și-a reeditat astfel performanța din anul 2000, în palmaresul său figurând de asemenea trei titluri de campioană națională și un titlu de câștigătoare a „internaționalelor". În timpul vizitei făcute la sediul redacției noastre, Anela ne-a declarat: „Sunt foarte bucuroasă de acest rezultat. Sper să nu mă opresc aici, să obțin alte medalii."

De menționat că Petre Spanache a reușit să intre în posesia bronzului, la simplu, categoria +35 de ani. Pe de altă parte, la dublu (+35 de ani), cuplul arădean Petre Spanache-Adrian Jivan a ajuns până în sferturile de finală, lucru pe care l-a reușit și o altă pereche, Lucian Mihăilescu (Arad)-A. Zeno (București), la +50 de ani. Interesant este că proba de dublu, categoria +45 de ani, a fost câștigată de Ilie Năstase și Cristian Tudor Popescu, persoane care nu mai au nevoie de prezentări, în fața lui Dumitru Hărădău și Robert Răduță, ultimii consolându-se cu aurul la +50 de ani.

ADRIAN HĂRȚĂU

JUNIORII DE LA A.C.U. ARAD - LA UN PAS DE FINALA FAZEI ZONALE

După disputarea a câte două meciuri, în cadrul fazei zonale a C.N. de juniori republicani, la Zlatna, formația A.C.U. Arad ocupă primul loc în clasament. 2-2, cu Oltchim Rm. Vâlcea și 5-1, cu Minaur Zlatna înseamnă cinci puncte (se acordă patru puncte la victorie și unul la egal), iar astăzi, în meci decisiv, elevii antrenați de Gigi Cameniță întâlnesc Someșul S. Mare. În celălalt joc, gazdele de la Minaur Zlatna dau piept cu Oltchim Rm. Vâlcea, această formație având același număr de puncte ca și A.C.U. Arad, dar un golaveraj mai slab. Pentru a nu avea nici un fel de emoții, formația din orașul nostru ar trebui să învingă, iar dacă nu se întâmplă acest lucru, va fi la mâna rezultatului din celălalt meci. În cazul ocupării primului loc în clasament, A.C.U. Arad va disputa finala fazei zonale, cu câștigătoarea celeilalte grupe. Învingătoarea se va califica la turneul final, acolo unde este deja F.C. UTA.

LEO SFÂRA

JUDO ȘAPTE MEDALII PENTRU COPIII DE LA C. S. Ș. GLORIA ARAD

Zilele trecute, la Baia Mare au avut loc finalele Campionatului Național de judo pentru copii, la care sportivii legitimați la C. S. Ș. Gloria Arad au obținut șapte medalii. Chiar dacă „aurul" a lipsit din această salbă, în cazul lui Radu Băscărău pentru doar 6 secunde, performanțele elevilor pregătiți de Mihai Telechi și Alin Moț sunt remarcabile.

Dar iată-i pe medaliații de la C. S. Ș. Gloria: Ciprian Furcic (cat. 42 kg) și Radu Bășcărău (cat. +55 kg) - **medalii de argint**; Richard Telegdi (cat. 27 kg), Remus Lazea (cat. 30 kg), Alexandru Bogdan (cat. 38 kg), Cristian Irimia (cat. 46 kg) și Bogdan Vese-Gal (cat. +55 kg) - **medalii de bronz.**,

D. SCRIDON

PREGĂTIRE LA HANDBAL

Pe terenul „Constructorul", marți și joi, la orele 17,00, elevii din oraș și județ care doresc să susțină examenul de admitere la Liceul cu program sportiv, se pot prezenta la prof. Ioan Buruc în vederea unor cursuri de pregătire la handbal.

TV suplliment
ADEVĂRUL
Programele săptămânii 18 - 24 mai 2001

Un premiu Oscar prelungeşte viaţa unui actor cu patru ani

Cîştigătorii premiilor Oscar trăiesc, în medie, cu aproape patru ani mai mult decît colegii lor, nepremiaţi, se arată într-un studiu canadian publicat recent în Annals of Internal Medicine şi care afirmă că un astfel de prestigios trofeu are un efect nemaipomenit asupra încrederii în sine.

"Odată ce ai primit un Oscar, ajungi la un sentiment interior de linişte şi împlinire care poate dura întreaga viaţă şi care influenţează modul în care organismul suportă stresul zilnic", explică medicul Donald A. Redelmeier, profesor la Universitatea din Toronto şi coautor al studiului.

În ciuda faptului că actorilor le place să spună că şi o simplă nominalizare este foarte importantă pentru ei, o astfel de performanţă nu are influenţă asupra longevităţii, arată studiul. Potrivit datelor ştiinţifice, cîştigătorii premiului Oscar trăiesc în medie cu patru ani mai mult decît cei care fie nu au fost nominalizaţi niciodată, fie au fost, dar nu au cîştigat. Multiplii cîştigători sunt încă şi mai norocoşi, trăind în medie cu şase ani mai mult decît colegii lor lipsiţi de confirmarea statuetei de aur.

Dr. Redelmeier şi colegul său Sheldon Singh afirmă că aceste rezultate nu pot fi explicate numai prin cîştigul material mai mare, pentru că şi actorii care nu au cîştigat niciodată un Oscar pot avea averi imense şi îşi pot permite îngrijire medicală de înalt nivel. Se pare că sănătatea are de cîştigat în funcţie de statutul social, indiferent de avantajele materiale şi economice.

Studiul a cuprins 762 de actori şi actriţe nominalizaţi la Oscar, care au jucat în roluri principale şi secundare. Pentru fiecare nominalizat, cercetătorii au identificat un coleg de-al lor de acelaşi sex şi aceeaşi vîrstă, care să fi apărut în acelaşi film. În medie, cîştigătorii premiilor au trăit 79,7 ani, în timp ce colegii lor au avut o medie de vîrstă de 75,8 ani.

Exemplele de laureaţi ai Oscarului care au trăit pînă la adînci bătrîneţi sunt multe. John Gielgud, care a cîştigat cu rolul din "Arthur" avea 96 de ani cînd a murit, anul trecut. George Burns ("The Sunshine Boys") a trăit o sută de ani. Frumoasa Greer Garson ("Mrs. Miniver") a ajuns la 92, la fel ca Helen Hayes ("The Sin of Madelon Claudet," "Airport"). Katharine Hepburn - cu un record de patru premii Oscar - împlineşte 94 de ani sîmbătă. Anthony Quinn, care a primit un Oscar pentru rol secundar în "Viva Zapata!" în 1952 şi pentru "Lust for Life" în 1956, este încă în putere la 86 de ani.

Noi telenovele şi meciuri cu Hagi

„Betty cea urâtă”

Grila de vară 2001 a postului ACASĂ anunţă numeroase noutăţi şi surprize, pentru toate gusturile, de la telenovele noi la emisiuni sportive şi meciuri cu Hagi, în cadrul unui serial special, transmite Image Promotion.

ACASĂ a adunat o suită de telenovele de excepţie, verificate pe pieţe internaţionale, cea mai de succes fiind "Betty cea urîtă", cu Ana Maria Orozco în rolul titular, care le-a detronat din topurile de audienţă pe cele mai frumoase eroine. Potrivit sondajelor, foarte urmărită este şi producţia mexicană realizată special pentru micuţa de patru ani Daniela Aedo, "Îngeraşul". La acelaşi nivel se situează şi "Seducţie", telenovela venezueleană cu Ruddy Rodriguez şi Diego Bertie şi "Femei înşelate", o altă creaţie Televisa de mare impact, cu cel mai sexy star mexican al momentului, Andres Garcia.

Din 23 mai, acestei artilerii de telenovele de mare succes, găzduite de aceeaşi televiziune, i se vor alătura încă două producţii extrem de importante, una braziliană şi cealaltă mexicană, "Terra Nostra" (Globo) - de luni pînă vineri, la ora 17:00 - şi "Dreptul la viaţă" (Televisa) - de luni pînă vineri, la ora 18:05.

"Terra Nostra" este scrisă de celebrul Benedito Ruy Barbosa, autorul serialului "Războiul pasiunilor" ("O Rei do gado") şi aduce în atenţia publicului român mari staruri, multe deja apreciate din serialele braziliene precedente, ca Antonio Fagundes, Raul Cortez, Angela Vieira, Odilon Wagner, Bete Mendes, dar şi o pleiadă întreagă de actori tineri, în frunte chiar cu cei doi protagonişti, Ana Paula Arosio şi Thiago Lacerda.

"Dreptul la viaţă", o telenovelă clasică produsă de faimosul Carlos Sotomayor, care a semnat şi "Minciuna", are în distribuţie nume de mare prestigiu mondial, protagoniştii fiind Kate del Castillo şi Saul Lizaso, cărora li se alătură Diana şi Carlos Bracho, Sabine Moussier, Jorge Antolin, Gabriela Goldsmith, David Ostrosky, Miguel Angel Biagio, Iran Castillo şi alţii.

Noua grilă estivală mai cuprinde seriale de toate genurile - drame, thriller-uri, aventuri, comedii pe care mulţi dintre cei care urmăresc cu fidelitate programele postului ACASĂ şi-au exprimat dorinţa de a le vedea. În plus, orele de difuzare au fost astfel modificate încît să ţină cont că vine vara, se apropie concediile şi vacanţa mare a copiilor.

Este de reţinut că emisiunea "De 3 x femeie" îşi restrînge programarea cu o zi, pentru a oferi femeilor posibilitatea să le facă bărbaţilor un cadou vinerea şi sîmbăta seara cînd se pot bucura împreună de programul postului ACASĂ, urmărind "Hagi se întoarce ACASĂ", un remember al meciurilor celui mai mare fotbalist român al tuturor timpurilor, Gheorghe Hagi, pe care le-a susţinut la echipa turcă Galatasaray în UEFA Champions League 2000 - 2001.

Cea mai vizionată telenovelă la ora actuală - "Betty cea urîtă" - rămîne programată la ora 21.30, dar se va renunţa la episodul de vineri, tot pentru serialul dedicat lui Hagi.

Partenerul dumneavoastră de drum

AUTO M.D.A.

ARAD, Calea Timişorii 50, Tel: 057 - 286.283, 286.085, Fax. 057-278.757,
Modem 287.136, E-mail: auto_mda@arad.ro
Calea Radnei 203, Tel: 057 - 219.050, Modem 219.049

CONSUMABILE, ANVELOPE, ULEIURI, PIESE ORIGINALE
Toate le puteţi găsi în magazinele noastre

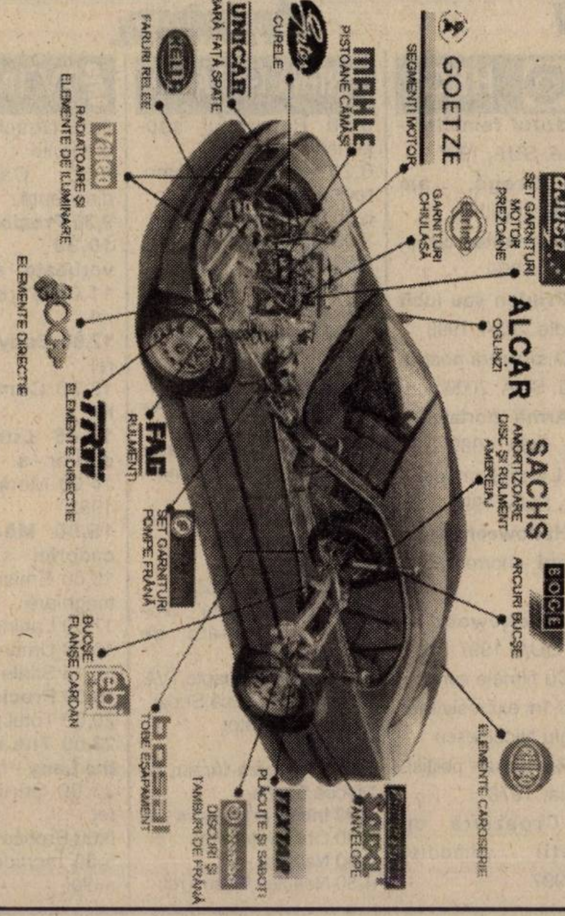

ANGAJĂRI
VÂNZĂTORI PIESE AUTO
● maxim 35 ani ● domiciliul stabil Arad ● liceu economic sau de specialitate
● cunoştinţe în domeniul auto minime ● operare calculator - cunoştinţe minime

SE OFERĂ
▼ salariu atractiv ▼ condiţii de muncă deosebite
▼ activitate într-un colectiv tânăr, dinamic şi dornic de afirmare
▼ instruirea şi informarea personalului periodic

Trimiteţi sau depuneţi la secretariatul firmei C.V. şi o scrisoare de intenţie pe adresa: Arad, Calea Timişorii 50, tel. 057-286.283.

foto studio
enigma
Cea mai bună alegere!
Dacă filmul dumneavoastră procesat la noi în întregime conţine 24 fotografii primiţi pe loc gratuit
1 film color cu 36 exp.
+ 1 album

Bulevardul Revoluţiei 38
Tel. 057 251459
ZILNIC 8 - 20

Calea A. Vlaicu Bl. I - 3
Tel. 057 272655
zilnic 9 - 17

Str. C. Coposu (Lacului 6)
Tel. 057 231621
zilnic 9 - 17

S.C. TRIPLET S.R.L.
VINDE ÎNTREAGA GAMĂ DE
ERBICIDE
INSECTICIDE
FUNGICIDE
LA PREŢ DE PRODUCĂTOR SAU IMPORTATOR
(ADAOS 0%) MICRO- ŞI MACROAMBALATE, DIN STOC SAU LA COMANDĂ.
La cantităţi mai mari de 100 (kg), cu plata în numerar se acordă discount între 1-10%, în funcţie de produs.
Vă aşteptăm pe str. M. EMINESCU nr. 3 tel. 094669491.
(5914999)

TVR 1

7,00 Telematinal * Jurnalul de dimineață
9,10 Eu, cetățeanul - rel.
10,00 Pasiuni - s., rel.
10,45 TVR Craiova
13,00 Sub acoperire - rel.
14,00 Jurnalul de prânz
14,15 CiberFan
14,40 Cu ochii'n 4 - rel.
15,30 Tribuna partidelor parlamentare
16,00 Lumea și noi
16,30 Drepturile omului
17,30 Avanpremieră * Știri
17,35 Ai carte, ai parte!
18,15 Pasiuni - s.
19,00 O vedetă... populară
19,45 Parlamentul României
20,00 Jurnal. Meteo
20,40 Sport
20,45 Ploaia steluțelor
22,25 Îngerul întunecat - s.
23,10 Jurnalul de noapte
23,25 Profesioniștii
0,25 Paznic de noapte - thriller, SUA, 1997
2,05 Jurnal. Meteo - rel.
2,50 Drepturile omului - rel.
3,50 Profesioniștii - rel.
4,50 Ploaia steluțelor - rel.
6,30 CiberFan - rel.

TVR 2

7,00 D-ra Andrea - rel.
7,50 Poftă bună! - rel.
8,00 E dreptul tău - rel.
8,30 Tradiții - rel.
9,00 Medalion de interpret
9,30 Patrimoniu - rel.
10,15 Atlas - rel.
10,45 Captiv în viitor - rel.
11,35 Știri
11,40 Tată, am încurcat-o! - rel.
12,05 Puls 2001 - rel.
12,50 D-ra Andrea - s.
13,45 Misterele vechilor orașe - rel.
14,10 Desene animate
15,30 Știri
15,35 Trupa DP 2
17,00 Poftă bună!
17,15 Spectacolul lumii - rel.
17,45 Oprirea obligatorie
18,00 Reforma la bani mărunți
18,30 Telejurnal TVR 2
18,50 Autograf muzical
19,05 Teatru TV: **Mușatinii** (XI)
20,05 Televiziunea, dragostea mea
21,05 D'ale lu' Mitică
22,05 Știri
22,10 Orice femeie are o taină - s.
23,00 Țintă mortală - f. SUA, 1994
0,45 Știri bancare
0,50 TVM. Mesager

PRO TV

7,00 Bună dimineața! * Omul care aduce cartea
8,00 Știrile Pro TV
9,00 Tânăr și neliniștit - rel.
10,00 Echipa perfectă - s.
11,00 Black Harbour - rel.
12,00 Spirit de echipă - s.
12,15 Lege și răzbunare - western, SUA, 1968
14,15 Mortal Kombat 2 - rel.
16,10 Tânăr și neliniștit - s.
17,00 Știrile Pro TV
17,30 Sens unic
17,45 Teo - talk-show
19,00 Știrile Pro TV
20,00 Vineri seara ne distrăm cu Florin Călinescu
22,30 Rokeno
22,40 Știrile Pro TV
22,45 Orașul viciilor - dramă, SUA, 1988
0,45 X și Zero
1,00 Profit
1,15 ProTv te ascultă ce vezi
2,00 Bine și rău - s.
2,45 Alo, aici Denise! - comedie, SUA, 1995
4,30 Lupta cu mafia - acțiune, SUA, 1996
5,45 Teo - rel.

TV ACASĂ

6,40 Iubire fără limite - rel.
7,30 Știrile de Acasă - rel.
8,10 Îngerașul - rel.
9,00 Femei înșelate - s.
10,10 Căsuța poveștilor - rel.
10,20 Acasă la bunica - rel.
10,30 Dragoste și putere - rel.
11,00 De 3 x femeie - rel.
11,55 Iubire fără limite - rel.
12,50 Betty cea urâtă - rel.
13,45 Seducție - rel.
14,40 Acasă la români - Cântă-mi lăutare! - rel.
15,30 Înger sălbatic - s.
16,20 Desene animate
16,30 Iubire fără limite - s.
17,30 Dragoste și putere - s.
17,55 Acasă la bunica
18,05 Femei înșelate - s.
19,00 Îngerașul - s.
20,00 Știrile de Acasă
20,40 De 3 x femeie
21,30 Betty cea urâtă - s.
22,20 Seducție - s.
23,20 Dragoste și putere - s., rel.
23,45 De 3 x femeie - rel.
0,35 Știrile de Acasă - rel.
1,30 Muzica de Acasă

PRIMA TV

7,00 Malcolm și Eddie - s., rel.
7,30 Poză la minut - s., rel.
8,00 Prima Mix!
13,25 Clip Art
13,30 Cu Tibanu, la pescuit și vânătoare
14,30 Obiectiv - rel.
15,30 Cavalerul rătăcitor - s.
16,30 Malcolm și Eddie - s.
17,00 Poză la minut - s.
17,30 Camera de râs
18,00 Focus
19,00 În căutarea dreptății - s.
20,00 Vrei să fii miliardar?
21,00 Submarinul trăsniților - comedie, SUA, 1996
22,45 Cavalerul rătăcitor - s., rel.
23,25 Clip Art
23,30 Camera de râs - rel.
0,00 Prințul întunericului - horror, SUA, 1987
1,30 Focus - rel.

ANIMAL PLANET

8,00 Povestiri neobișnuite
9,00 Vânătorul de crocodili
9,30 Parcul maimuțelor
10,00 Vânătorul de crocodili
11,00 Salvați și salvatori
12,00 Zig & Zag
13,00 Contact extrem
13,30 Aventurile lui O'Shea
14,00 Salvați și salvatori
14,30 Medicul veterinar
15,00 Salvați animalele!
15,30 Urgențe veterinare
16,00 Povestiri de la zoo
16,30 Spitalul veterinar de urgență
17,00 Școala câinelui
18,00 Îngrijitor la zoo
18,30 Reportaje de la zoo
19,00 Parcul maimuțelor
19,30 Salvați animalele!
20,00 Povestiri de la zoo
21,00 Jurnalul felinelor
22,00 Portrete din natură

ATOMIC TV

7,00 Selector
10,25 Reactor
10,30 Selector
11,00 Atomix - rel.
14,00 Interactiv
15,30 Proaspete și fierbinți
15,55 Reactor - știrile zilei
16,00 Vot
17,00 Selector
19,00 Atomix
21,55 Reactor - știrile zilei
22,00 Selector - Orient Expres
23,00 Vibrații
0,00 Insomnia

BUDAPESTA 1

6,42 Matinal; 6,45 Lumea satului; 7,00 Matinal; 9,30 Mileniu; **9,45 La mulți ani** - s.; 10,40 Matinal; 13,00 Știri; 13,50 Muzică; 14,00 Magazine regionale; 14,55 Alpi-Dunăre-Adriatica - magazin; 15,25 Călătorie pe marile căi ferate - doc.; 16,20 Mileniu; 16,30 Strada școlii; 17,30 Ungaria sfârșitului de mileniu; 18,25 Emisiunea pensionarilor; 19,00 Știri; 19,20 Fereastra - mag. informativ; 20,15 Știrile lumii; 20,30 Jurnal; **21,05 Indul a bakterhaz** - f. Ungaria; 22,20 Elen - em. economică; 22,50 Știri; 23,00 Tema; 23,35 Cinematograful lui Prokopp Dora; **0,05 Puterea șamanului** - f. Polonia/Franța

RTL KLUB

7,30 Matinal; 10,05 Clubul rețetelor; **10,20 Iubire interzisă** - rel.; **10,45 Iubiri secrete** - rel.; 11,35 Top Shop; 12,30 La prânz; 13,30 Clubul rețetelor; 14,00 Știri; 14,20 Cavalcadă; **14,25 Al doilea sărut** - s.; **14,55 Golful Hyperion** - s.; **15,45 Paula și Paulina** - s.; **16,30 Terra nostra** - s.; **17,00 Faimoși și bogați** - s.; 17,20 Monika - show; **18,15 Maria** - s.; 19,10 Întâlniri; 19,30 Știri; 19,55 Focus; 20,20 Fii și tu milionar! - concurs TV; 20,55 Între prieteni; **21,25 Alianța groazei** - acțiune, SUA, cu Christopher Plummer; **23,25 Încăpățânații** - f. SUA; 0,00 Știri; 1,15 Focus

DUNA TV

6,30 Matinal; 9,40 Meșteșuguri - doc.; **9,55 Noapte bună Mr. Tom!** - f. Anglia; 11,40 Încă sădesc copaci - religie; 12;50 Știri; 13,00 Știri economice; 13,20 Harta lumii; 13,50 Peregrinări în Elveția și Germania; 14,30 Burjatok; 15,15 Inițiere; 15,30 Virtus - arte marțiale; **16,00 Lolek și Bolek** - s.d.a.; 16,10 Am fost producătorul lui Sinbad; 17,00 Calendar; 19,00 Știri, sport; 19,30 Desene animate; **20,00 Csontvary** - f. Ungaria; 21,45 Joc - scurt metraj; 22,00 Știri; **22,35 Micul cavaler** - istoric, Polonia, cu Daniel Olbryczki; 1,10 Știri

Redacția Adevărul nu își asumă răspunderea pentru modificările ulterioare intervenite în programele TV.

VĂ RECOMANDĂM

PRO TV, ora 22,45 - Orașul viciilor

Când tânărul Jamie Conway s-a decis să-și părăsească orășelul natal din Kansas, pentru a se muta în marele și aglomeratul New York, găsindu-și o slujbă la o cunoscută revistă, nimic nu prevestea turnura drmatică pe care avea să o ia situația. La scurtă vreme de la sosire, Jamie cade victimă tentațiilor de tot felul, găsindu-și „refugiul" în alcool și droguri. Singurul ajutor pe care se poate baza vine de la Amanda, verișoara partenerului său de băutură. Dincolo de strălucirea aparentă, New York-ul pare a fi un oraș al viciilor...

VĂ RECOMANDĂM

PRIMA TV, ora 21,00 - Submarinul trăznitilor

Ce se poate întâmpla când un comandant primește, pentru îndeplinirea unei misiuni, un submarin „antic" și un echipaj, format din persoane neexperimentate și trăsnite? Brambureală de zile mari! Comandantul Thomas Dodge, un tactician desăvârșit, pasionat de golf și de tatuaje „exotice", primește un submarin Diesel din cel de-al doilea război mondial și un echipaj de „excepție". Pe parcursul misiunii există doar două variante: reputația lui Dodge ori va atinge cote fulminante, ori se va duce de râpă...

TELE 7 ABC

7,00 Muzică
10,00 La ordinea zilei - rel.
11,00 Muzică
12,00 Reporter Tele 7 - rel.
13,00 Muzică
15,00 Documentar
16,00 Muzică
18,00 Germania astăzi - doc.
18,30 As show
19,25 Telecaricatura zilei
19,30 La ordinea zilei
20,30 Muzică
21,00 Telejurnal
21,25 Loto. Pariul Trio
21,45 Caleidoscopul artelor - doc.
22,00 Telemedicina
23,30 Loto. Joker. Pariul Trio
0,00 Muzică
6,30 Telejurnal - rel.

HBO

8,00 Idolul femeilor - comedie, SUA, 1997
9,35 Dragă, am micșorat copiii - s.
10,20 Diamante - comedie, SUA, 1999
11,50 Prieten sau iubit - comedie, SUA, 1998
13,40 O singură noapte - dramă, SUA, 2000
15,15 Armă mortală 2 - acțiune, SUA, 1989
17,05 Lanțul crimei - acțiune, SUA, 1998
18,30 Halloween: după 20 de ani - horror, SUA, 1998
20,00 Rosewood - dramă, SUA, 1997
22,15 Cu filmele curate - interviu în exclusivitate cu Sergiu Nicolaescu
22,45 Revanșa - polițist, România, 1978
0,40 Croazieră cu peripeții - comedie, SUA, 1997

ANTENA 1 - TV ARAD

6,00 Reportajul săptămânii - rel.
6,20 Publicitate, promo, revista presei
6,30 Știri TVA - rel.
7,00 Observator
8,00 'Neața
11,00 Zile din viața noastră - s.
12,00 Elena, viața mea - s.
13,00 Știrile amiezii
13,15 Cascadorii - s.
14,00 California Split - comedie/dramă, 1974
16,00 Interviul săptămânii
16,30 Publicitate, Promo
16,45 Știri TVA
17,20 Maria Emilia - ep. 3, 4
19,00 Observator
19,45 Sport
19,50 Brigada mobilă
20,20 Din dragoste - emisiune prezentată de Mircea Radu
21,55 Ediția de noapte TVA
22,00 Marius Tucă Show
23,00 Observator
23,25 Sport
23,30 Noaptea târziu, cu Mircea Badea
0,30 Intrigi în Paradis - s.
1,30 Observator - rel.
2,30 Navarro - s.
4,30 Noaptea târziu - rel.

TV INTERSAT

8,25 Deschiderea programului
8,30 Cafeaua de dimineață
9,30 Preciosa - s.
10,30 Deșertul vorbește - s.
11,00 Știrile Intersat - rel.
12,00 Body Rock - film, rel.
13,30 Comorile lumii - rel.
13,45 Lumea adâncurilor - s.
14,00 Memorii din anul 1982
15,00 Maeștrii cascadoriei - s.
16,00 Emisiune în limba maghiară
17,00 Labirint - rel.
18,00 Umbre
18,15 Știrile Intersat
19,00 Preciosa - s.
20,00 Totul pe față
22,00 The rancher and the Lady - f.
23,00 Știrile Intersat - rel.
0,00 Erotica
5,00 Închiderea programului

DISCOVERY

10,00 Aventuri la pescuit
10,25 Confesiunile unui... vechi avion de luptă
10,55 Fauna arctică din Alaska
11,50 Forțele speciale SEALS
12,45 Călătorii cu Ana Walker
13,10 Momente cruciale ale istoriei
13,40 Curse de camioane
14,30 Super-structuri
15,25 În căutarea lui Dracula
16,15 Aripi
17,10 Chemarea Nordului
18,05 Momente cruciale ale istoriei
18,30 Aventuri la pescuit cu Rex Hunt
19,00 Grădinărit cu Anthony Henn
19,30 Bucătărie canadiană
20,00 Amazonia neîmblânzită
21,00 Călătorii cu Anna Walker
21,30 Nebuni pe roți
22,00 Medicii detectivi
23,00 Dosarele FBI
0,00 Criminaliștii
1;00 Câmpuri de bătălie

TV 2

7,00 Matinal; 10,00 Pământul făgăduinței; 10,55 Vinuri maghiare; 11,30 Ofertă directă; 12,20 Matinal; 12,25 Galerie istorică; 12,30 Muzică camerală; **12,55 Plin de viață** - s.; **13,30 Academia campionilor** - s.; **13,55 Fructul iubirii** - f. SUA; **15,45 Colombo** - s.; **16,55 Marimar** - s.; **17,15 Milady** - s.; **17,45 Inimi rănite** - s.; **18,15 Fiorella** - s.; **19,00 Frumoasa din Acapulco** - s.; 19,30 Fapte; 20,00 Multimilionar - conc. TV; **20,50 Înger sălbatic** - s.; **21,30 Aladdin** - comed. Italia cu Bud Spencer; **23,25 Dosarele Y** - s. 23,55 Bună seara, Ungaria; 0,45 Coridor Love

PRO 7

7,10 Galileo; **7,30 Chaos City** - s.; 7,55 Jetsonii și Flinstonii - f.d.a.; **9,25 Evadare din Atlantis** - fantasy SUA; **10,50 Power Rangers** - f. fantasy SUA 1995; **12,25 Legenda** - f. fant. SUA-Anglia; **14,00 Vânătorii de furtuni** - f. catastr. SUA 1998 cu Kelly Mc Gillis; **15,40 Bodycheck** - dramă hochei, SUA,1985; **17,35 Polițistul haotic** - comed. pol. SUA 1989 cu Bob Hoskins, Danzel Washington; **19,20 Închiriază un copil** - comed. SUA 1995 cu Leslie Nielsen; 20,55 Știri; **21,15 Mississippi Delta** - thriller acț. SUA 1996 cu Alec și Adam Baldwin; **23,50 Executive Command** - thriller acț. SUA 1996 cu Michael Dudikoff; **1,35 Police Story** - f. acț. HK 1988 cu Jackie Chan

SAT 1

7,30 Star Trek - f. SF SUA; **8,20 Busenfreude** - comed. SUA1996; **9,05 Extratereștri în Wild West** - f. av. Canada 1999; **11,55 Dreptatea vine la sfârșit** - comed. w. SUA 1976; **14,10 Kansas** - w. dramă SUA 1996; **16,00 Halări** - av. safari SUA 1961 cu Hardi Krüger; 19,00 Blitz magazin;19,30 Știri; 20,00 C.O.P.S. -show; **21,15 Vera Brühe** - dramă, Germania, 2001, 2/1; **0,15 Acuzată** - dramă, SUA, 1988 cu Jodie Foster; 2,15 Harald Schmidt show

TV 5

15,00 Jurnal; **15,15 Ambasadorul** - s.; 17,00 Jurnal; 17,20 Invitatul TV 5; 17,30 Teleturism; 18,05 Piramide; **19,15 Ambasadorul** - s.; 21,00 Jurnal; 22,05 Documentar; 23,00 Jurnal; **23,15 Louis Labrocante** - f.; 1,00 Jurnal; 1,30 Soir 3

EUROSPORT

9,30 Golf - Forth Worth - Texas; 10,30 Gimnastică ritmică CE; 12,30 Motorsport; 13,00 Motorsport; 13,30 Lupte greco-romane - Antalya/Turk; 14,30 Box; 16,00 Fotbal: Franța - Portugalia; 18,00 Jocuri olimpice; 18,30 Sport extrem magazin; 19,00 Fotbal sub 21, Toulon: Italia - SUA; 20,45 Fotbal- One World - One cup; 21,00 Turneu sub 21 ani: Columbia - Olanda; 22,45 News Report; 23,00 Fotbal magazin; 0,00 News Report; 0,15 Fotbal, cupa Olandei, finala

VĂ RECOMANDĂM

TVR 1, ora 23,15 - Suspecții

◆

HBO, ora 20,00 Rosewood

◆

ANTENA 1 - TV ARAD, ora 14,00 California Split

89-15-15 SEX TOTAL SUNĂ ACUM! in direct!!! NON STOP INTERZIS MINORILOR

TVR 1

7,00 Telematinal
* Jurnalul de dimineață
9,00 Recurs la morală - rel.
10,00 Pasiuni - rel.
10,45 TVR Cluj
11,50 TVR Iași
12,55 TVR Timișoara
14,00 Jurnalul de prânz
14,15 Infomania
14,30 Districtul - s. rel.
15,20 Amprente - rel.
15,25 Orice e posibil - s.
16,00 Conviețuiri
17,30 Avancronică Știri
17,35 Medicina pentru toți
18,15 Pasiuni - s.
19,00 Eu, cetățeanul
19,50 Familia... Corect!
20,00 Jurnal * Meteo
20,40 Sport
20,45 Sub acoperire - s.
21,45 Reflecții rutiere
22,00 Scurt pe doi
23,00 Jurnalul de noapte
23,15 Suspecții - suspans, Italia, 2000
1,00 Nocturna melomanului
2,00 Jurnal. Meteo. Sport - rel.
2,45 Suspecții - f. rel.
4,25 Oameni ca noi - rel.
4,50 Scurt pe doi - rel.
5,50 Reflecții rutiere - rel.
6,05 Familia ... Corect!

TVR 2

7,00 D-ra Andrea - s. rel.
8,00 Desene animate - rel.
8,30 Ferma - rel.
9,35 Balul pompierilor - f. rel.
10,50 Din goana trenului
11,15 Știri
11,25 Tată, am încurcat-o! - s. rel.
11,50 În mijlocul furtunii - s. rel.
12,45 D-ra Andrea - s.
13,40 Tribuna partidelor parlamentare
14,10 Desene animate
15,30 Știri
15,35 Trupa DP 2
17,00 Poftă bună cu Petrișor!
17,10 Autograf muzical
17,30 E dreptul tău!
18,00 Tată, am încurcat-o! - s.
18,30 Telejurnal TVR 2
18,50 Desene animate
19,15 Toți, împreună
20,00 On line - rel.
20,30 Ora adevărului
22,00 Știri
22,05 Integrale Mouludji la Olympia
23,05 Captiv în viitor - s.
23,50 Blackstreet și Boyzone în concert
0,30 Știri bancare și bursiere

PRO TV

7,00 Bună dimineața! * Omul care aduce cartea
8,00 Știrile Pro TV - Ziarul dimineții tale
9,00 Tânăr și neliniștit - rel.
10,00 Marile procese și crime - ep. 33, 34
11,00 Black Harbour - rel.
11,45 Spirit de echipă - s.
12,15 Lulu - dramă, Canada, 1996
14,15 De-ale lui Cupidon - f. rel.
16,00 Tânăr și neliniștit - s.
17,00 Știrile Pro TV
17,45 Teo
19,00 Știrile PRO TV
20,00 Mai presus de lege - thriller, SUA, 1999
21,55 Știrile PRO TV
22,00 ROKENO
22,05 Chestiunea zilei
23,45 Știrile Pro TV
* Profit cu Mihai Codreanu
0,00 X și Zero
0,05 PRO TV te ascultă ce vezi
0,15 Bine și rău - s.
1,00 Black Harbour - s.
1,45 Jesse - s.
2,15 Un bucătar cu gust - comedie romantică, SUA, 1997
4,15 Chestiunea zilei - rel.
5,45 Teo - rel.

TV ACASĂ

7,15 Știrile de Acasă - rel.
8,00 Căsuța poveștilor - rel.
8,15 Înger sălbatic - s. rel.
9,15 Îngerașul - s. rel.
10,00 Căsuța poveștilor - rel.
10,20 Acasă la bunica - rel.
10,30 De 3 x femeie - rel.
11,30 Iubire fără limite - s. rel.
12,30 Din culisele unui serial - rel.
13,20 Femei înșelate - s. rel.
14,20 Seducție - s. rel.
15,30 Ia-mă acasă - rel.
16,00 Înger sălbatic - s.
16,45 Desene animate
17,00 Terra nostra - primul episod
17,50 Acasă la români
17,55 Acasă la bunica
18,05 Femei înșelate - s.
19,00 Îngerașul - s.
19,55 Desene animate
20,00 Știrile de Acasă
20,40 De 3 x femeie
21,30 Betty cea urâtă - s.
22,20 Seducție - s.
23,25 Știrea zilei
23,30 De 3 x femeie - rel.
0,20 Știrile de Acasă - rel.
1,00 Chef de chef - rel.
1,25 Muzica de Acasă

PRIMA TV

7,00 Malcolm și Eddie - s., rel.
7,30 Poză la minut - s. rel.
8,00 Prima Mix!
13,25 Clip Art
13,30 Creaturi sălbatice - rel.
14,30 Cronica cârcotașilor - rel.
15,30 Cavalerul rătăcitor - s.
16,30 Malcolm și Eddie - s.
17,00 Poză la minut - s.
17,30 Camera de râs
18,00 Focus
19,00 În căutarea dreptății - s.
20,00 Copiii spun lucruri trăsnite
21,00 Impact
22,00 Obiectiv
22,45 Focus
23,15 Cavalerul rătăcitor - s. rel.
23,55 Clip Art
0,00 Camera de râs - rel.
0,30 Focus - rel.

ANIMAL PLANET

8,00 Povestea porcului
9,00 Vânătorul de crocodili
9,30 Parcul maimuțelor
10,00 Aventurile vasului „Quest"
11,00 Salvați și salvatori
11,30 În ajutorul animalelor sălbatice
12,00 Rase de câini
13,00 Vânătorul de crocodili
14,00 Animalele lui Aspinall
14,30 Parcul maimuțelor
15,00 Școala ghizilor
15,30 În mijlocul naturii
16,00 În ajutorul animalelor sălbatice
16,30 Spectacolul păsărilor
17,00 Câini utilitari
18,00 Îngrijitor la zoo
18,30 Reportaje de la Zoo
19,00 Parcul maimuțelor
19,30 Salvați animalele!

ATOMIC TV

7,00 Selector
10,25 Reactor
10,30 Atomic Cafe - rel.
11,00 Atomix - rel.
14,00 Interactiv
15,30 Proaspete și fierbinți
15,55 Reactor
16,00 Metropolis - rel.
17,00 Selector
19,00 Atomix
21,55 Reactor
22,00 Hai-Hui - rel.
22,30 Selector
23,00 Klub Bizzar - rel.
24,00-7,00 Insomnia

BUDAPESTA 1

6,42 Matinal; 6,45 Viața satului; 7,00 Matinal; 9,30 Mileniu; **9,45 La mulți ani!** - s.; 10,40 Matinal; 13,00 Știri; 13,10 Jurnale regionale; 14,00 Mag. sloven; 14,25 Împreună; **15,00 Karino** - s. Polonia 2/2; 16,20 Mileniu; 16,30 Emisiune pentru copii; 17,30 Fără pauză; 18,00 Erintö; 18,30 Și nepoții o vor vedea; 19,00 Știri; 19,15 Ziua copiilor pe Varosliget; **19,25 Poliția nautică** - s.; 20,15 Știrile lumii; 20,30 Știri; 21,05 Înșelătoria - f. Anglia 3/1; 22,00 Alfonso-show; 22,30 Elan; 23,00 Știri; 23,10 Actual; 23,30 Thema; **23,45 Pe ruinele imperiului** - s. 10/1; 0,35 Mileniu

RTL KLUB

7,30 Calendar; 10,05 Clubul rețetelor; **10,20 Iubiri interzise** - s.; **10,45 Iubiri secrete** - s.; 11,35 Top Shop; 12,30 La prânz; 13,30 Clubul rețetelor; 14,00 Știri; 14,20 Cavalcadă; **14,25 Al doilea sărut** - s.; **14,55 Golful Hyperion** - s.; **15,45 Paula și Paulina** - s.; 16,30 Terra nostra; **17,00 Faimoși și bogați** - s.; 17,20 Monika - show; **18,15 Maria** - s.; 19,10 Jurnalul vedetelor; 19,30 Știri; 19,55 Focus; 20,20 Fii și tu milionar; 20,55 Între prieteni; **21,25 Showul lui Fabi Sandor**; **23,10 Furtuna secolului** - s.; 24,00 Amstel Jam concert; 0,30 Știri; 0,40 Norm show; 0,45 Antenna - mag. euro-atlantic; 1,30 Focus

DUNA TV

6,30 Matinal; 9,40 În mâinile Domnului; 10,40 Meșteșuguri - doc.; 11,00 Moștenire națională; 12,50 Știri; 13,00 Schimbare - mag. ec.; **13,20 Fata munților** - f. Ungaria; 14,40 Ora spiritului; 15,40 Tobe vindecătoare; **16,15 Copii din lumea mare** - s.; **16,30 Elevi la actorie** - s. Israel-Franța; 17,00 Dunasport; 19,00 Știri; 19,30 Desene animate; 20,00 Magazin de politică externă; 20,30 Clipe memorabile ale sec XX - s. Anglia; **21,00 Călăreții vântului** - s. Germania 13/4; 21,50 Secretele mărilor - doc.; 22,00 Știri; 22,35 Ora spiritului; **23,35 Irene, Irene** - f. Italia; 1,05 Mileniu

VĂ RECOMANDĂM

PRO TV, ora 20,00 - Mai presus de lege

Steven Seagal este într-o formă extraordinară în acest thriller nerecomandat cardiacilor, Seagal este Nico Toscani, un fost luptător în Vietnam convertit în polițist pe străzile din Chicago care încearcă să anihileze o rețea de traficanți periculoși de droguri în stare de orice fel de atrocități pentru a-și intimida adversarii. Când este pe punctul de a da lovitura finală, Nico își dă seama că a căzut în plasa unei conspirații pusă la cale de... FBI. Așa că ia totul pe cont propriu și nu trece mult timp până când traficanții resimt din plin usturimea loviturilor de aikido aplicate de Nico.

VĂ RECOMANDĂM

PRO TV, ora 2,15 - Un bucătar cu gust

Daniel, Samantha și Peter sunt trei vechi prieteni, care locuiesc împreună în Los Angeles. Daniel este sex simbolul casei, care profită permanent de înfățișarea sa și aduce în casă multe femei, care se lasă păcălite de frumusețea lui. Daniel oferă lecții de gătit, la care principalii învățăcei sunt femei tinere, ușor cucerite de talentatul bucătar. La una dintre lecțiile sale asistă și un producător de televiziune, care îi oferă o slujbă, aceea de prezentator al unei emisiuni de televiziune, care se va numi „Să gătim pentru doi". Daniel acceptă încântat oferta și își anunță prietenii. Cei trei își promit că banii și celebritatea nu îi vor despărți niciodată.

TELE 7 ABC

7,00 Muzică
8,00 Sandwich și Fetz
10,00 La ordinea zilei - rel.
11,30 Muzică
15,00 Documentar
16,00 Domino
17,00 Muzică
18,00 As Show
19,00 Destinația: Germania - doc.
19,25 Telecaricatura zilei
19,30 La ordinea zilei
21,00 Telejurnal
21,30 Viitorul azi
22,00 În justiție
23,00 Tentații
23,30 Muzică
0,00 Domino - rel.
1,00 Muzică
6,30 Telejurnal - rel.

HBO

8,00 Jocul de-a Dumnezeu - thriller, SUA, 1997
9,40 Mesaj pentru tine - comedie romantică, SUA, 1999
11,40 Pețitorul - dragoste, SUA, 1997
13,20 Uriașul de fier - animație, SUA 1999
14,50 Diamante - comedie, SUA, 1999
16,25 Idolul femeilor - comedie, SUA, 1997
18,00 Virusul - thriller, SUA, 2000
19,30 Cinema * Cinema * Cinema
20,00 O crimă perfectă - thriller, SUA, 1998
21,45 Soldatul universal: Întoarcerea - acțiune, SUA, 1999
23,05 Retroactiv - SF, SUA, 1997
0,30 Kama Sutra - s.
1,00 Avocat și victimă - suspans, SUA, 1998
2,50 Călătoria lui Felicity - doc.
3,45 În absența binelui - thriller, SUA, 1999
5,25 Spawn - s.
6,00 Boxerul - dramă, SUA, 1997

ANTENA 1 - TV ARAD

6,00 Club T
6,20 Publicitate
6,30 Știri TVA - rel.
7,00 Observator
8,00 'Neața
11,00 Zile din viața noastră - s.
12,00 Elena, viața mea - s.
13,00 Știrile amiezii
13,15 Cascadorii de la Hollywood - s.
14,00 Din Dragoste - rel.
16,00 Muzică populară
16,30 Publicitate
16,45 Știri TVA
17,20 Îmbrățișări pătimașe - s.
19,00 Observator
19,50 Sport
20,00 Hudson Hawk - acțiune, SUA, 1991
21,55 Ediția de noapte TVA
22,00 Stargate SG-1 - s.
23,00 Observator
23,25 Sport
23,30 Noaptea târziu cu Mircea Badea
1,00 O partidă de plăcere - erotic, Franța
3,00 Observator - rel.
4,00 Scandalul - s.
4,45 Cosas del Amor - s.
5,00 Îmbrățișări pătimașe - rel.

TV INTERSAT

8,25 Deschiderea programului
8,30 Cafeaua de dimineață
9,30 Preciosa - rel.
10,30 Mistere, farmece și miracole - rel.
11,00 Știrile Intersat - rel.
12,00 Eyes in the night - f., rel.
13,30 SOS Coast Guard - s.
14,00 Emisiune în limba maghiară - rel.
15,00 Maeștrii cascadoriei - s.
16,00 O oră cu Dani Dascălu - rel.
17,00 Forțele speciale de elită - s.
18,00 Haideți să ne jucăm - s.
18,15 Știrile Intersat
19,00 Preciosa - s.
20,00 The Vagabond Lover - film
21,00 Texas Terror - film
22,00 Frontiera live
23,30 Știrile Intersat - rel.
0,20 Erotica
5,00 Închiderea programului

DISCOVERY

10,00 Aventuri la pescuit
10,25 Nebuni pe roți
10,55 Amazonia neîmblânzită
11,50 Tancuri
12,45 Călătorii cu Anna Walker
13,10 Momente cruciale ale istoriei
13,40 Călătorii la capătul lumii
14,30 Mașini extreme
15,25 Enigma din cer
16,15 Câmpuri de bătălie
17,10 Mari egipteni
18,05 Momente cruciale ale istoriei
18,30 Aventuri la pescuit
19,00 O țară pentru doi
19,30 Meșterul tâmplar
20,00 Portrete din natură
21,00 Călătorii cu Anna Walker
21,30 Aventurile lui O'Shea
22,00 Rechinii viitorului
23,00 Veterinari în Africa
0,00 Planeta singuratică
1,00 Motociclete clasice
2,00 Brigada genetică
3,00 Mari egipteni

TV 2

7,00 Matinal; 10,00 Pământul făgăduinței; 10,55 Magazin cultural; 11,45 Ofertă directă; 12,45 Matinal; 12,50 Galerie istorică; 12,55 Natura misterioasă; **13,20 Plin de viață** - s.; **13,45 Academia campionilor** - s.; **14,10 Pilat din Pont** - dramă, Italia; **15,45 Colombo** - s.; **16,55 Marimar** - s.; **17,15 Mylady** - s.; **17,45 Inimi rănite** - s.; **18,15 Frumoasa din Acapulco** - s.; **18,40 Fiorella** - s.; 19,30 Fapte; 20,00 Gură de copil - em. lui F. Sandor; 20,25 Dinosaurii - doc.; **20,50 Înger sălbatic** - s.; 21,30 Darido show; 23,40 Bună seara Ungaria; 0,30 Internet; **1,30 Patrulă în port** - acțiune, Anglia

PRO 7

7,10 Sam - magazin; 8,05 Taff - magazin; **9,00 Cine-i boss-ul?** - s.; **9,30 Familia Bundy** - s.; **10,00 Legături de familie** - s.; **10,30 Evadare** - thriller, SUA/-Canada, 1997; **12,10 Matlock** - s.; **13,05 Bill Cosby Show** - s.; **13,35 Roseanne** - s.; 14,00 Sam; 15,00 Talkshow-uri; 18,00 Taff - magazin; **19,00 Sabrina** - s.; **19,30 Familia Bundy** - s.; **20,00 Simpsonii** - s.; 20,30 Galileo - magazin de știință; **21,15 Jackie Chan Thunderbolt** - acțiune, Hong Kong, 1996; **23,30 Bay Soldiers** - acțiune, SUA, 1991, cu Sean Astin; **1,25 Cover Hard 2** - acțiune, Hong Kong, 1994 cu Chow Yun Fan

SAT 1

6,30 Matinal cu sport; 10,00 Live Shopping; **11,00 Zona lui Wolf** - s.; 12,00 Talkshow-uri; **17,00 Star Trek** - s.; 18,00 Quiz; 18,30 Știri regionale; 19,00 Quiz show; 19,30 Știri; 20,00 Blitz magazin; 20,40 Quiz; **21,15 Star Trek** - s. SF, SUA, 2000; 22,15 Ora adevărului - show; **23,15 Conan, barbarul** - fantasy, SUA, 1981, cu Arnold Schwarzenegger; 1,40 Harald Schmidt Show; 2,40 Știri

TV 5

13,05 Întrebări 100%; 13,30 Jurnal; 14,05 Fax Culture; 15,00 Jurnal; **15,15 Misterul Picasso** - s.; 17,00 Jurnal; 17,20 Invitatul TV 5; 17,30 Magazin; 18,05 Piramide; 18,30 Întrebări pentru campion; 19,00 Jurnal TV 5; **19,15 Misterul Picasso** - s.

EUROSPORT

9,30 Tenis WTA; 10,30 Motorsport: Nascar, Raliu CM; 11,00 Auto magazin; 11,30 Motorsport; 12,00 Pentatlon modern CM; 12,30 Golf; 13,30 Moto CM - Le Mans, în direct; 15,00 Tenis - WTA Roma, sferturi, în direct; 18,00 Box; 19,00 Moto CM - MP al Franței; 20,00 Tenis - turneu WTA Roma, sferturi; 21,00 Tenis - WTA Roma, în direct; 22,30 Box; 0,00 News Report; 0,15 Aventura magazin; 1,15 Tenis - WTA Roma, sferturi

RADIO ARAD & RADIO CONTACT (99,1 MHz)

6,00 Lupta cu somnul; 8,00 Bună dimineața, Arad!; 10,00 Tovarășii mei; 12,00 Pulsul zilei; 13,00 Sony Music Show; 14,00 Radiomagazin - Deutsche Welle; 15,00 Muzica așa cum vrei; 17,00 Întâlnirea de vineri; 18,00 Radiomagazin Radio France International; 19,00 Bună seara, Arad!; 20,00 Super Top 10 Arad; 21,00 Studio M; 22,00 Vineri noaptea nu mi-e somn.

RADIO PRO FM (92,1 MHz)

5,00-5,30 BULETIN DE ȘTIRI la fiecare sfert de oră; **5,30-700 PRO FM PÂNĂ LA UNU** cu Ramon Cotizo; **7,00-10,00 PRO FM PÂNĂ LA UNU; 10,00-13,00 PRO FM PÂNĂ LA UNU; 13,00-14,00 13-14 CU ANDREI** cu Andrei Gheorghe; **14,00-17,00 POFTIM PRO FM** cu Cătălin Lăpușcă; **17,00-19,00 FPRO FM E AICI** cu Cristi Schnebli; **19,00-22,00 281.976** cu Flavius Eșnican; **22,00-24,00 LATINO PARTY** cu Vali Bărbulescu; **0,00-2,00 HOT PARTY MIX** cu DJ Mike.

RADIO TIMIȘOARA

6,00 Ceasurile dimineții; 8,00 Muzică populară cu dedicații; 9,00 Cânt din suflet; 10,00 De zece ori România; 11,00 Pop matineu; 12,00 Miez de zi la polul vest; 13,00 Emisiune în lb. germană; 14,00 Emisiune în lb. maghiară; 15,00 Emisiune în lb. sârbă; 16,00 La zi în viața partidelor; 16,35 Postmeridian muzical; 17,00 Carusel cultural; 18,00 Actualitatea radio; 18,10 Civilizația umană; 19,00 Radiojurnal; 19,15 Piti show; 20,50 Călătorie în lumea poveștilor; 21,00 Curierul de seară.

RADIO SEBIȘ

6,00 Matinal 21
9,00 Tu alegi!
10,00 Cafeaua de zece
12,00 Secvența 21
14,00 La porțile dorului - muzică populară
15,00 Magazin 21
17,00 Lentila de contact
18,00 La mulți ani! - dedicații muzicale
19,00 Expresul de seară
22,00 Club 21
0,00 92,1 insomnii!

TVR 1

7,00 O vedetă... populară - rel.
7,45 Zorro - s.
8,35 Desene animate
9,30 Copii ca oricare - aventuri, Anglia, 1996
11,00 La telefon, muzica populară
12,00 Auto Club
12,30 Casa mea
13,00 Frumoasele școlii - s.
13,50 Jurnalul de prânz
14,00 Debut 50 Plus
15,15 Garantat 100%
16,15 Ora G
17,00 Teleenciclopedia
18,00 Fotbal: **Oțelul Galați - Rapid București**, în direct
20,00 Jurnal. Meteo
20,25 Sport
20,30 Surprize, surprize
22,30 Amy - s.
23,20 Jurnalul de noapte
23,30 Soare de toamnă - dragoste, Argentina, 1996
1,20 Marele Jazz
2,00 Jurnal. Meteo. Sport - rel.
2,30 Garantat 100% - rel.
3,30 Auto Club - rel.
4,00 Casa mea - rel.
4,30 Amy - rel.
5,15 Fotbal - rel.

TVR 2

7,00 D-ra Andrea - s. rel.
7,50 Poftă bună! - rel.
8,00 Teatru TV - rel.
9,00 On line
9,30 Universul cunoașterii
10,30 Arta apărării
11,05 Wishbone - s.
11,30 În direct - s.
12,00 Acvila - s.
12,30 Arca lui Noe
13,05 Surprizele științei
14,00 Știri
14,05 Atlas
14,40 Planeta singuratică
15,35 Omul stelelor
16,30 E timpul să mă mărit! - s.
17,00 Top TVR 2
18,00 Prețul succesului - cu Luminița Anghel
18,30 Telejurnal TVR 2
18,40 Teatru liric: **Flautul fermecat** - de W. A. Mozart
20,20 Cinematograful, o istorie vie
21,15 Scurte povestiri cinematografice - s.
21,40 Supranaturalul
22,30 Știri
22,35 NBA Action
23,05 Despre viață și sex
23,50 TVM. Mesager
0,20 Țintă mortală - rel.
2,00 Telejurnal TVR 2
2,10 Orice femeie are o taină - rel.
3,00 Omul stelelor - rel.

PRO TV

7,00 Desene animate
8,00 Micii războinici - s.
8,20 Cavalerii din Tir Na Nog - s.
8,40 Pokemon - s.
9,00 Liceu Madison - s.
9,30 Cei mai frumoși ani - s.
10,00 Hyperion Bay - s.
11,00 Familia Hughley - s.
11,30 Gillette
11,45 Bucătăria lui Radu
12,15 ProMotor
12,50 Știrile Pro TV
13,00 Armată ușoară - s.
14,00 O mamă și jumătate - s.
14,30 Jake și Grăsanul - s.
15,30 Nostromo - partea a III-a
17,15 Profashion
18,00 Fotbal: **Ceahlăul - Steaua**, în direct (18,45 Știrile PRO TV)
20,00 Steaua ta norocoasă
22,00 Specii - SF/acțiune, SUA, 1995
0,00 La limita imposibilului - s.
0,45 Ritualurile morții - dramă, SUA, 1995
2,30 Profashion - rel.
3,00 Steaua ta norocoasă - rel.

TV ACASĂ

6,40 Iubire fără limite - s.
7,30 Știrile de Acasă - rel.
8,10 Îngerașul - s., rel.
9,00 Femei înșelate - s., rel.
10,10 Căsuța poveștilor - rel.
10,20 Acasă la bunica - rel.
10,30 Dragoste și putere - s. rel.
11,00 De 3 x femeie - rel.
11,50 Iubire fără limite - s. rel.
12,45 Betty cea urâtă - rel.
13,40 Seducție - rel.
14,30 Dex, mascatul - s.
15,00 Al șaptelea cer - s.
16,00 Doctorul casei
16,30 La casa de vis
17,00 Soțul și soția - s.
17,30 Acasă la... cu Ruxandra Săraru
18,00 Gemenele - s.
19,00 Îngerașul - s.
20,00 Știrile săptămânii
20,35 Ramona - s.
21,30 Iubire tainică - dragoste, SUA, 1999
23,05 Chef de chef
0,05 Soțul și soția - rel.
0,45 Muzica de acasă

PRIMA TV

7,00 Malcolm și Eddie - rel.
7,30 Poză la minut - s. rel.
8,00 Emisiune pentru copii
10,30 Eddie McDowd - s.
11,00 Sport Magazin
14,30 Motor
15,00 Exploziv
15,25 Clip Art
15,30 Cavalerul rătăcitor - s.
16,30 Malcolm și Eddie - s.
17,00 Poză la minut - s.
17,30 Camera de râs
18,00 Focus
19,00 În căutarea dreptății - s.
20,00 Vrei să fii miliardar?
21,00 Turnul - SF, SUA, 1993
22,45 Cavalerul rătăcitor - s., rel.
23,30 Camera de râs - rel.
0,00 Răzbunarea soției înșelate - thriller erotic, SUA, 1996
1,30 Focus - rel.

ANIMAL PLANET

8,00 Viața printre feline
9,00 Chemarea străbunilor
10,00 Lassie
11,00 Noi rezervații naturale
12,00 Familii din lumea animalelor
13,00 Aventurile vânătorului de crocodili
14,00 Parcul maimuțelor
15,00 Vânătorul de crocodili
16,00 Portrete din natură
17,00 Suflet sălbatic
17,30 Povestiri neobișnuite
18,00 Urși în spatele gratiilor
19,00 Salvați și salvatori
20,00 Școala ghizilor africani
20,30 Îngrijitor la grădina zoologică
21,00 Aventurile lui O'Shea
21,30 Veterinari în Africa
22,00 Echipa de intervenție

ATOMIC TV

7,00 Selector
10,30 Romanian Top 100
12,30 File de poveste
13,00 Selector
14,00 K Lumea
16,00 Selector
18,30 Atomix
21,30 Febra - party music
22,30 Vibrații
23,30 Klub Bizzar
0,30 Selector
1,30 Insomnia

BUDAPESTA 1

7,30 Lumea satului; 7,45 Matinal; 8,40 Desene animate; 9,25 Religie; 9,35 Zanzibar - emisiune pentru tineri; 11,00 Unde? Ce?; 11,25 Fum de aur - mesajul trecutului; 13,00 Știri; 13,05 Bravo TV; 13,55 Sport - cocteil extrem; 14,15 In memoriam Pall Andras; 15,00 Pământ împrumutat; 15,30 Delta - magazin; 16,00 Secolul nostru; 16,30 Fabrici maghiare - doc., 6/2; 16,55 Hallo - reportaje; 17,30 Telesport - fotbal, campionatul Ungariei; 20,00 Lotto show; 20,30 Știri; 20,50 Sport; **21,05 Direcția, Colorado!** - comedie, SUA, 1991; 23,00 Lumea minunată - Shaolin; **24,00 Glengarry Glen Ross** - dramă, SUA, 1991

RTL KLUB

7,30 Matinal; 8,00 Clubul copiilor; 10,55 Desene animate Disney; **11,45 Primul sărut** - s. Franța; **12,25 Helene și băieții** - s.; **12,55 Hatos fogat** - s.; 13,25 Auto Mania; 14,00 Știri; **14,10 Babylon 5** - s.; **15,00 Străinii** - s. SF; **15,50 Hăituială** - western, SUA, 1958, cu Gregory Peck; **17,45 Kung Fu** - s.; **18,35 Claunul** - s. acțiune, Germania; 19,30 Știri; 19,50 Focus plus; **20,20 Tipii** - s.; **20,50 Pericol de explozie - acțiune, SUA, 1999**, cu Dolph Lundgren; 22,30 Șaptele săptămânal - show; **23,35 Poltergeist** - s.; 1,15 Știri

DUNA TV

6,30 Matinal; 8,05 Emisiune pentru copii; **8,40 Micul meu orășel** - s.; **9,05 2001 - Odiseea adolescenților** - s.; 9,30 Bine ai venit pe insula noastră; 9,55 Ce-i adevărat, e adevărat; 10,10 Limba maghiară; 10,35 Aula; 11,10 Magazin științific; 11,40 Cercul elevilor; 12,10 Hungaria Litterata - Jokai Mar; 12,50 Știri; 13,10 Buchet de operete; 13,30 Mâinile Domnului; **14,35 Sărac dar arătos** - f.; 16,15 Baschet masculin; 18,00 Calendar; 19,00 Știri; 19,30 Desene animate; 20,00 Amintiri maghiare la Adriatica - doc.; **20,15 Fantozzi contra tuturor** - f.; 21,00 Știri; **21,35 Iubirile lui Oscar Wilde** - f.; 23,30 Dunasport - polo pe apă; 1,10 Știri; **1,25 Soldați cu stele** - f. Ungaria

VĂ RECOMANDĂM

HBO, ora 20,00 - Lanțul crimei

După ce reușesc cu chiu cu vai să ducă la bun sfârșit spargerea plănuită la un muzeu de artă din Boston, cei patru hoți, Pike, expert în sisteme de securitate, Hobbs, șoferul bandei, Booker și Chino, încep să se ciondănească, ultimul fiind acuzat de ceilalți de moartea șefului grupului, Crane. La rândul său, Pike propune să meargă singur la Miami, pentru a vinde tablourile furate dar, neîncrezători, ceilalți trei decid să-l însoțească. Călătoria lor va fi un interminabil șir de peripeții, ocazie de rememorare, prin intermediul flashback-urilor, a spargerii propriu-zise...

VĂ RECOMANDĂM

TVR 1, ora 23,30 Soare de toamnă

❖

HBO, ora 10,20 Muppets în spațiu

❖

TV 2, ora 21,00 Avocatul diavolului

❖

PRO 7, ora 21,15 Împotriva timpului

TELE 7 ABC

7,00 Muzică
10,00 La ordinea zilei - rel.
11,00 Muzică
12,00 Manager XXI - rel.
13,00 Lumea misterelor - rel.
14,00 24 din 24 - rel.
14,30 Muzică
15,00 Documentar
15,30 Muzică
18,00 Germania astăzi - doc.
18,30 As show
19,25 Telecaricatura zilei
19,30 La ordinea zilei
20,30 Muzică
21,00 Telejurnal
21,45 Germania în direct - doc.
22,15 Muzică
22,30 Reporter Tele 7
23,30 D'ale lui Cătălin - rel.
1,30 Muzică
6,30 Telejurnal - rel.

HBO

8,00 Pan Tadeusz - dramă, Polonia, 1999
10,15 Uriașul de fier - animație, SUA, 1999
11,40 Ce vrăji mai fac fetele - comedie, SUA, 1998
13,25 Război interstelar - SF, SUA, 1999
15,05 Mi Vida Loca - dramă, Spania, 1993
16,40 Muppets în spațiu - animație, SUA, 1999
18,05 Lansky - biografic, SUA, 1999
20,00 Chinurile facerii - comedie romantică, SUA, 2000
21,30 Întâlnire cu Joe Black - dramă, SUA, 1998
0,25 Soldatul universal: Întoarcerea - acțiune, SUA, 1999
1,45 Încă 9 săptămâni și jumătate - thriller, SUA, 1998

ANTENA 1- TV ARAD

6,00 Hoinar prin țară - rel.
6,20 Publicitate, promo, revista presei
6,30 Știri TVA - rel.
7,00 Observator
8,00 'Neața
11,00 Zile din viața noastră - s.
12,00 Elena, viața mea - s.
13,00 Știrile amiezii
13,15 Cascadorii - s.
14,00 Pirații din Caraibe - rel.
16,00 Reportajul săptămânii
16,30 Publicitate, promo
16,45 Știri TVA
17,20 Maria Emilia - ep. 1,2
19,00 Observator
19,50 Sport
20,00 Un tip cu imaginație - comedie SUA, 1991
21,55 Ediția de noapte TVA
22,00 Marius Tucă show
23,00 Observator
23,25 Sport
23,30 Noaptea târziu cu Mircea Badea
0,30 Intrigi în Paradis - s.
1,30 Observator - rel.
2,30 Escandalo - s.
3,30 Cosas del Amor - s.

TV INTERSAT

8,25 Deschiderea programului
8,30 Cafeaua de dimineață
9,30 Preciosa - s. rel.
10,15 Forțele speciale de elită - s. rel.
11,00 Știrile Intersat - rel.
12,00 Crima - film, rel.
13,30 Desene animate
14,00 Deșertul vorbește - s.
14,30 Mistere, farmece și miracole - s.
15,00 Emisiune în limba sârbă - rel.
15,30 Sporturi Safari - s.
16,00 Cavaleri și războinici - s.
17,00 Camera ascunsă - s.
17,30 Comorile lumii
17,45 O altfel de lume - rel.
18,15 Știrile Intersat
19,00 Preciosa - s.
20,00 Labirint
21,00 Deșertul vorbește - s.
21,30 Body Rock - film
23,00 Știrile Intersat - rel.
0,00 Erotica
5,00 Închiderea programului

DISCOVERY

10,00 Aventuri la pescuit cu Rex Hunt
10,25 Nick și anaconda
10,55 Ghidul animalelor: Urșii
11,50 Cămășile negre
12,45 Călătorii cu Anna Walker
13,10 Momente cruciale ale istoriei
13,40 Detectivii vulcanilor
15,25 De ce se prăbușesc clădirile?
16,15 Mașini extreme
17,10 Manuscrisele de la Marea Moartă
18,05 Momente cruciale ale istoriei
18,30 Aventuri la pescuit cu Rex Hunt
19,00 Kingsbury Square
19,30 O țară pentru doi
20,00 Fauna arctică din Alaska
21,00 Călătorii cu Anna Walker
21,30 Confesiunile unui... vechi avion de luptă
22,00 Insula Diavolului
23,00 Super-structuri
0,00 În căutarea lui Dracula
1,00 Aripi
2,00 Forțele speciale SEALS

TV 2

7,00 Ediție matinală; **10,00 Pământul făgăduinței** - s., SUA; 11,00 Ajută-te singur! 11,25 Ofertă directă; 12,30 Galerie istorică; 12,35 Ungaria, mâine; 12,45 Cronica Ungariei; **13,10 Plin de viață** - s.; **13,35 Academia campionilor** - s.; **14,05 Mătușa lui Charlie** - comed. Germania; **15,45 Colombo** - s.; **16,55 Marimar** - s.; **17,15 Mylady** - s.; **17,45 Inimi rănite** - s.; **18,15 Fiorella** - s.; **19,00 Frumoasa din Acapulco** - s.; 19,30 Fapte; 20,00 Multimilionar - concurs TV; **21,00 Înger sălbatic** - s.; 21,30 Cabaret Sas; **22,30 Surpriză la Sanghai** - acțiune, SUA; 0,20 Bună seara, Ungaria; **1,05 Hotare nesfârșite** - s.; **1,55 Inamici jurați** - s.

PRO 7

7,45 Taff; **8,40 Cine-i șeful?** - s.; **9,05 Fam. Bundy** - s.; **9,40 Chaos City** - s.; **10,10 Căsătorește-te cu mine!** - comedie Germania; **12,05 Matlock** - s.; 13,05 Bill Cosby Show; **13,35 Roseanne** - s.; 14,00 Sam; 15,00 Talk-show-uri; 18,00 Taff magazin; **19,00 Sabrina** - s.; **19,30 Chaos City** - s.; **20,00 Simpsonii** - s.; 20,30 Galileo magazin; 20,55 Știri; **21,15 Buffy, spaima vampirilor** - s.; **22,15 Angel** - s. mistery, SUA; 23,15 TV Total; 0,15 Reportaj - În căutarea unui partener; **1,00 Sexy Pool Party** - erotic, SUA, 1998

SAT 1

6,30 Matinal; 10,00 Shopping; **11,00 Zona lui Wolf** - s.; 12,00 Talkshow-uri; **17,00 Star Trek** - s.; 18,00 Quiz; 18,30 Știri; 19,00 Quiz Show; 19,30 Știri RTL; 20,00 Blitz magazin; 20,40 Quiz Show; **21,15 Comisarul Rex** - s. polițist, Germania; **22,15 Orice, în afara morții** - s. polițist, Germania, 1994; 0,20 Harald Schmidt show; 1,20 Știri; **1,40 Frasier** - s.

TV 5

14,05 Timpul prezent; 15,00 Jurnal; **15,15 Criminaliștii** - s.; 17,00 Jurnal; 17,20 Invitat TV 5; 17,30 Itinerariul unui gurmand; 18,05 Piramide; 18,30 Întrebări pentru un campion; 19,00 Jurnal TV 5; 19,15 **Criminaliștii** - s.; 21,00 Jurnal Elveția

EUROSPORT

9,30 Fotbal - partidă de binefacere - Monaco; 11,00 Eurosport Special - Watts; 11,30 Lupte greco-romane - Turcia; 12,30 Aventura; 13,30 Jocuri olimpice - portrete; 14,00 Ciclism montan; 14,30 Fotbal, Monaco; 16,00 Fotbal - amical: Franța-Japonia; 18,00 Box; 19,15 News Report; 19,30 Motorsport; 20,00 Motorsport - Racing Weekend; 20,30 Tenis - French Open 200

VĂ RECOMANDĂM

TVR 1, ora 23,15 - Condamnat la moarte

Este oare Michael Raine vinovat de moartea prietenei sale sau e doar victima unei conspirații, a unei mașinațiuni teribile menite să-l ducă la pierzanie? Cine știe!? Oricum, condamnatul la moarte încearcă să o convingă pe tânăra Jessica Foster, asistenta guvernatorului din Tennessee, că este nevinovat. De fapt, femeia dorește doar să-i ia lui Raine un interviu pentru a folosi informațiile în viitoarea sa carte despre viața pușcăriașilor. În schimb, Jessica va obține de la condamnat o întreagă pledoarie.

VĂ RECOMANDĂM

TVR 2, ora 22,35 - Balul pompierilor

❖

PRIMA TV, ora 21,00 - Administratorul

❖

TV 2, ora 22,30 - Surpriză la Sanghai

PORNO SHOW
Vreau ceva...
Live
1 minut
891.393
DOAR PENTRU ADULTI

Miercuri, 23 mai 2001

ADEVĂRUL

TVR 1

7,00 Telematinal
9,00 Tezaur folcloric - rel.
10,00 Pasiuni - s. rel.
10,45 TVR Cluj
11,50 TVR Iași
12,55 TVR Timișoara
14,00 Jurnalul de prânz
14,15 Infomania
14,30 Oameni ca noi
15,00 Clubul de spiritism - rel.
15,30 Orice e posibil - s.
16,00 Panorama
17,30 Avanpremieră Știri
17,35 Vino să vezi!
18,15 Pasiuni - s.
19,00 Piața și banii
19,15 Familia... Corect!
20,00 Jurnal * Meteo
20,40 Sport
(!) **20,45 Districtul** - s.
21,45 Recurs la morală
22,45 Amprente
23,00 Jurnalul de noapte
23,15 Condamnat la moarte - thriller, SUA, 1998
0,50 Bucuriiile muzicii
2,00 Jurnal. Meteo. Sport - rel.
2,45 Condamnat la moarte - f. rel.
4,20 Puncte cardinale - rel.
4,50 Recurs la morală - rel.
5,50 Amprente - rel.

TVR 2

7,00 D-ra Andrea - s. rel.
7,50 Poftă bună! - rel.
8,05 Desene animate
8,35 Toți, împreună
9,40 Paradisul în direct - rel.
11,00 Călătorind prin țară
11,30 Știri
11,35 Tată, am încurcat-o! - s. rel.
12,00 În mijlocul furtunii - s. rel.
12,50 D-ra Andrea - s. rel.
13,40 Cronici votive - rel.
14,10 Desene animate
15,30 Știri
15,35 Trupa DP 2
17,00 Poftă bună cu Petrișor!
17,10 Autograf muzical
17,30 Mit și istorie
18,00 Tată, am încurcat-o! - s.
18,25 Desene animate
18,30 Telejurnal TVR 2
18,50 Desene animate
19,15 Toți, împreună
20,05 În mijlocul furtunii - s.
21,00 Pe muchie de cuțit
22,00 Răscruci
22,30 Știri
22,35 Balul pompierilor - comedie neagră, Cehoslovacia/Italia 1967
23,50 Patrimoniu
0,35 Din goana trenului

PRO TV

7,00 Bună dimineața!
8,00 Știrile Pro TV - Ziarul dimineții tale
9,00 Tânăr și neliniștit - rel.
10,00 Marile procese și crime - ep. 31, 32
11,00 Black Harbour - rel.
12,00 Spirit de echipă - s.
12,30 Crimele adolescenței - dramă, SUA, 1997
14,00 Salvatorii timpului - s.
15,00 Spitalul de urgență - s. rel.
16,00 Tânăr și neliniștit - s.
17,00 Știrile Pro TV
17,45 Teo
18,45 Știrile Pro TV
19,45 De-ale lui Cupidon - comedie, Spania-Anglia
21,30 Fotbal Liga Campionilor - prima repriză, live
• Știrile PRO TV - la pauza meciului
22,45 Fotbal Liga Campionilor - repriza a doua, live
23,45 Știrile Pro TV
0,00 X și Zero
0,10 PRO TV te ascultă ce vezi
0,15 Bine și rău - s.
1,00 Black Harbour - s.
1,45 Jesse - s.
2,15 Nijinsky - dramă, Marea Britanie, 1980
4,15 Crimele adolescenței - f. rel.

TV ACASĂ

6,40 Iubire fără limite - rel.
7,30 Știrile de Acasă - rel.
8,10 Îngerașul - s. rel.
9,00 Femei înșelate - rel.
10,10 Căsuța poveștilor - rel.
10,20 Acasă la bunica - rel.
10,30 Dragoste și putere - s. rel.
11,00 De 3 x femeie - rel.
11,55 Iubire fără limite - s. rel.
12,50 Betty cea urâtă - rel.
13,45 Seducție - rel.
14,40 La casa de vis - rel.
15,30 Înger sălbatic - s.
16,20 Desene animate
16,30 „Terra nostra": din culisele unui serial
17,20 Acasă la români
17,30 Dragoste și putere - s.
17,55 Acasă la bunica - rețeta culinară a zilei
18,05 Femei înșelate - s.
18,55 Știrea zilei
19,00 Îngerașul - s.
19,55 Desene animate
20,00 Știrile de Acasă
20,40 De 3 x femeie
21,30 Betty cea urâtă - s.
22,20 Seducție - s.
23,20 Dragoste și putere - rel.
23,45 De 3 x femeie - rel.

PRIMA TV

7,00 Malcolm și Eddie - s. rel.
7,30 Poză la minut - s. rel.
8,00 Prima Mix!
13,25 Clip Art
13,30 Cinemagia - rel.
14,00 Romania@large - rel.
14,30 Stil - rel.
15,30 Cavalerul rătăcitor - s.
16,30 Malcolm și Eddie - s.
17,00 Poză la minut - s.
17,30 Camera de râs
18,00 Focus
19,00 În căutarea dreptății - s.
20,00 Cronica cârcotașilor
21,00 Administratorul - comedie, SUA, 1991
22,45 Focus
23,15 Cavalerul rătăcitor - s. rel.
23,55 Clip Art
0,00 Camera de râs - rel.
0,30 Focus - rel.

ANIMAL PLANET

8,00 Expediții în lumea animalelor
9,00 Aventurile vânătorului de crocodili
9,30 Parcul maimuțelor
10,00 Școala ghizilor
10,30 Ilustrate din natură
11,00 Salvați și salvatori
12,00 Câini utilitari
13,00 Aventurile vasului Quest
14,00 Salvați și salvatori
14,30 Medicul veterinar
15,00 Salvați animalele!
15,30 Urgențe veterinare
16,00 Povestiri de la Zoo
16,30 Spitalul veterinar de urgență
17,00 Rase de câini
18,00 Îngrijitor la zoo
18,30 Reportaje de la Zoo
19,00 Parcul maimuțelor
19,30 Salvați animalele!
20,00 Tehnici de vârf în medicina veterinară

ATOMIC TV

7,00 Selector
10,25 Reactor - rel.
10,30 Selector - muzică pe bandă rulantă
11,00 Atomix - rel.
14,00 Interactiv
15,30 Proaspete și fierbinți
15,55 Reactor - știrile zilei
16,00 Rockada - rel.
17,00 Selector
19,00 Atomix
21,55 Reactor - știrile zilei
22,00 Atomic Café
22,30 Selector
23,00 Metropolis
24,00 - 7,00 Insomnia

BUDAPESTA 1

6,42 Matinal; 6,45 Lumea satului; 7,00 Matinal; 9,30 Mileniu; **9,45 La mulți ani!** - s. Germania; 10,40 Matinal; 13,00 Știri; 13,10 Jurnale regionale; 14,00 Magazinul minorităților; **14,55 Camera de gardă** - f. Ungaria; 16,20 Mileniu; 16,30 Strada școlii; 17,30 Credințe; 18,00 Să rezolvăm! - chimie; 19,00 Știri; 19,15 Spre Europa - 10/10; **19,25 Poliția nautică** - s.; 20,15 Jurnal internațional; 20,30 Știri; 21,05 Show juridic; 21,35 Fotbal - Liga campionilor; 24,00 Știri; 0,05 Actual; 0,25 Tema; 0,40 Panorama

RTL KLUB

7,30 Matinal; 10,05 Clubul rețetelor; **10,20 Iubire interzisă** - s.; **10,45 Secrete și iubiri** - s.; 11,35 Top Shop; 12,30 La prânz; 13,30 Clubul rețetelor; 14,00 Știri; 14,20 Cavalcadă; **14,25 Al doilea sărut** - s.; **14,55 Golful Hyperion** - s. SUA; **15,45 Paula și Paulina** - s.; **16,30 Terra Nostra** - s.; **17,00 Celebri și bogați** - s.; 18,20 Monika - show; **18,15 Maria** - s.; 19,10 Întâlniri - jurnalul vedetelor; 19,30 Știri; 19,55 Focus; 20,20 Fii și tu milionar - conc. tv.; 20,55 Între prieteni; **21,25 Prima generație** - s.; **22,10 În pat cu dușmanul** - f. pol., SUA, cu Julia Roberts; **0,15 Mafioții** - s. SUA; 1,10 Știri

DUNA TV

6,30 Dimineața; 9,40 Cercul gospodarilor; 10,05 Virtus - mag. sport; 10,35 Clipe memorabile; 11,00 Teleenciclopedia; **11,20 Vânătoare națională** - comedie, Spania; 12,50 Știri; 13,00 Știri economice; 13,20 Ura! Am găsit!; 13,50 Cercul elevilor; 14,20 Femeie și vocație; 14,40 Copiii din lumea mare; 14,55 Limba maghiară; **15,15 Expediția** - s. Australia; **16,05 Bine ați venit pe insula noastră** - s.; **16,30 Elevi de artiști** - s.; 17,00 Calendar; 19,00 Știri, sport; 19,30 Desene animate; 20,00 Dunasport; 22,00 Știri; 22,35 Ora spiritului; **23,35 Istoria cinematografului din Papielawyi** - f. Polonia

VÃ RECOMANDÃM

PRIMA TV, ora 21,00 - Administratorul

Un bărbat lacom și lipsit de suflet, Louie Kritski nu acordă nici un pic de atenție clădirii a cărui administrator este. Atât de rău au ajuns lucrurile încât locuințele sărmanilor oameni seamănă cu niște ghetouri. Într-un final, nemaiputând suporta situația, chiriașii clădirii cu pricina îl dau pe Kritski în judecată. La finalul procesului, hainului administrator îi sunt lăsate doar două variante: ori face închisoare ori trebuie să locuiască 120 de zile în clădirea ajunsă în paragină…

VÃ RECOMANDÃM

HBO, ora 20,00 - Chinurile facerii

Tocmai în ziua în care hotărâseră să se mute împreună, Sarah și Ryan se despart. Fiecare pleacă pe drumul său, decis să ia totul de la capăt, chiar dacă între ei există iubire. La doar o săptămână de la despărțire, Sarah descoperă că este însărcinată dar, fiind o persoană orgolioasă, decide să nu-i spună nimic lui Ryan pentru ca acesta să nu creadă că-i forțează cumva mâna. Astfel, toți ceilalți din jurul tinerei află marea veste, mai puțin fostul iubit. Dar, cât timp poți păstra un secret ca acesta? În cazul ambițioasei Sarah, veți vedea, destul de mult, căci săracul Ryan va afla de abia când pe Sarah o cuprind chinurile facerii…

ADEVĂRUL

Sâmbătă, 19 mai 2001

TELE 7 ABC

8,00 Muzică
10,00 La ordinea zilei - rel.
11,30 Muzică
12,00 Domino - rel.
13,00 D'ale lui Cătălin - rel.
15,00 Documentar
16,00 Lumea misterelor
17,00 Club ABC
18,00 Germania astăzi. Caleidoscopul artelor - doc.
19,00 Muzică
20,00 As Show
21,00 Telejurnal
22,00 Cântecul și casa lui
23,00 Club ABC - rel.
0,00 Lumea misterelor - rel.
1,00 Muzică
6,30 Telejurnal - rel.
7,00 Muzică

HBO

8,00 Brink! - aventuri, SUA, 1998
9,30 Dragă, am micșorat copiii! - s.
10,20 Muppets în spațiu - comedie, SUA, 1999
11,45 Croazieră cu peripeții - comedie, SUA
13,35 Panică în tunel - thriller, SUA, 1996
15,25 Un pic de suflet - comedie, SUA, 1998
16,50 Bine ați venit în Woop Woop - comedie, SUA, 1997
18,25 O singură noapte - dragoste, SUA, 2000
20,00 Lanțul crimei - acțiune, SUA, 1998
21,30 Război interstelar - SF, SUA, 1999
23,10 Prieten sau iubit - comedie, SUA, 1998
1,00 Powder - dramă, SUA, 1995
2,50 Un război vesel - comedie, SUA, 1997
4,25 Remember Linda McCartney
6,00 Prințul Egiptului - animație, SUA, 1998
7,40 Dragă, am micșorat copiii! - s.

ANTENA 1 - TV ARAD

7,00 Mari regizori - doc. (John Frankenheimer)
8,00 Păstorul cel bun
8,30 Un început nou
9,00 Publicitate, Promo, Revista presei
9,10 Lumea mare a celor mici
9,30 Știri TVA - rel.
10,00 Casa de piatră
10,30 Roata de rezervă
11,00 Amintirile unui pelerin - doc.
11,30 Viața după moarte - doc.
12,00 Publicitate, promo
12,30 UVVG se prezintă
13,30 Pe aripile filmului
14,00 Totul va fi bine - emis. de divertisment
16,00 Orient Expres
18,00 Sheena
19,00 Observator
19,50 Sport
20,00 Academia vedetelor
22,00 Cineva care să mă apere - f. SUA
0,00 Ștefan Bănică jr. în concert
1,30 Observator

TV INTERSAT

8,50 Deschiderea programului
8,56 Pistolarul - nașterea unei legende - f.
10,35 Protectorii se întorc - s.
11,00 Știrile Intersat - rel.
12,00 Ziua cea mare - film
13,35 Maeștrii cascadoriei - s.
14,30 Frontiera live - rel.
16,00 Forțele speciale de elită - s.
17,00 Deșertul vorbește - s.
17,30 Camera ascunsă
18,00 Haideți să ne jucăm! - s.
18,15 Știrile Intersat
19,00 Pentru tine
19,30 Muzică populară
20,00 Show cu ecou
22,00 House of fear - f.
23,10 Știrile Intersat - rel.
0,00 Erotica
5,00 Închiderea programului

DISCOVERY

10,00 Aventuri la pescuit
10,25 Aventurile lui O'Shea
10,55 Portrete din natură
11,50 Jurassica
12,45 Călătorii cu Anna Walker
13,10 Momente cruciale ale istoriei
13,40 Războiul submarinelor
14,30 Rechinii viitorului
15,25 Zoofobia
16,15 Insecte personale
17,10 Veterinari în Africa
18,05 Planeta singuratică
19,00 Kingsbury Square
19,30 Istoria ceramicii cu Anthony Henn
20,00 Tunelul de sub Canalul Mânecii
21,00 Hoți îndrăzneți
22,00 Super-structuri
23,00 Secolul oamenilor
0,00 Enigme din cer
1,00 Dosarele FBI
2,00 Medici detectivi
3,00 Câmpuri de bătălie

TV 2

7,00 Rădăcini; 7,30 Biblia pentru copii; 8,00 Matineu, desene animate; 10,00 Desene animate; 12,00 Mod de viață - magazin; **12,25 Sabrina** - s.; **12,50 Aripi** - s. distractiv; 13,20 Lumea sălbatică - doc.; **14,05 Tinerii** - s. distractiv; **14,30 Baywatch** - s.; **15,30 Charlie - Maimuță în familie** - s.; **16,25 Buni prieteni** - s.; **16,45 Comoara din Marea sudului** - s. aventuri, Franța; **18,40 Tarzan** - s. SUA, 1996; 19,30 Fapte; 20,00 Vocea anului - show; **21,00 Avocatul diavolului - thriller, SUA**, cu Keanu Reeves, Al Pacino; **23,05 Țipăt** - horror, SUA, 1996; **2,05 Go-go girl** - erotic, SUA, 1997

PRO 7

7,15 Freaked - satiră horror, 1993, cu Alex Winter; 8,35 Desene animate; **12,40 Omul nopții** - s. acțiune, SUA; **13,25 Piele de găină** - s.; **13,50 Grown Ups** - s.; **14,20 Familia Bundy** - s.; **15,15 Dharma și Greg** - s.; **15,40 Prieteni** - s.; **16,05 Simpsonii** - s.; **16,35 Sabina** - s.; **17,00 Vrăjită** - s.; **18,00 Roswell** - s. SF SUA; 19,00 Povești de dragoste - show; 20,00 Talk, talk, talk; 20,30 Max - magazin; **21,15 Împotriva timpului** - thriller, SUA, 1995, cu Johnny Deep; **23,00 Cel mai căutat din America** - acțiune, SUA, 1997, cu Jon Voight; **0,55 Breed Aport** - acțiune, SUA, 1997

SAT 1

7,25 Blitz; 8,00 Desene animate; **14,30 Alf** - s.; **15,00 Enterprise** - s. SF; **16,00 Star Trek** - s. S. F.; **17,00 Baywatch** - s.; 18,00 E adevărat!; 18,30 Știri; 18,45 Sport; Baschet; 19,00 Fotbal - Bundesliga et. 34; **21,00 Fotbalul este viața noastră** - comedie, Germania, 1999; 23,15 Show-ul săptămânii; **0,45** Thriller, SUA, 1994, cu Crystal Owens

TV 5

13,30 Jurnal France 3; 14,04 Jurnal Africa; 15,00 Jurnal TV 5; 15,15 Magazin cultural; 16,30 Reportaj Arte; 17,00 Jurnal; 17,15 Invitat TV 5; 17,30 Sport Africa; 18,05 Piramide; 18,30 Întrebări pentru un campion; 19,00 Jurnal; 19,15 Banul public; 20,30 Magazin; 21,00 Jurnal Belgia; 21,30 Jurnal Franța; 22,05 Thalassa magazin; 23,15 Magazin de reportaje; 1,00 Jurnal

EUROSPORT

7,00 Champ Car - Motegi, în direct; 9,30 Sporturi extreme; 10,00 Auto - Champ Car; 12,15 Atletism - MP al Doha; 13,30 Moto CM - MP al Franței, în direct; 14,00 Moto CM - Le Mans, în direct; 15,00 Moto - Le Mans/F, 500 cmc, în direct; 16,15 Tenis - WTA Roma, semifinale, în direct; 18,45 News Report; 19,00 Motorsport - Zolder/Belgia; 20,30 Moto CM; 21,30 Judo CE - Paris/Bercy, în direct; 0,00 News Report; 0,15 Sport extrem; 0,45 Box

VÃ RECOMANDÃM

ACASĂ, ora 21,30 - Iubire tainică

Lucrând la firma tatălui său, profilată pe comercializarea obiectelor de artă, tânăra americancă Vanessa Stewart pleacă la Veneția. În decorul romantic al vechiului oraș, ea îl va cunoaște pe Bill Fitzgerald, un fermecător reporter de origine irlandeză. Deși timpul petrecut împreună este scurt, cei doi se îndrăgostesc nebunește unul de altul, Vanessa luând chiar hotărârea de a rupe logodna actuală pentru a se putea bucura de fericire. Despărțindu-se o vreme pentru a-și rezolva unele probleme personale și profesionale, îndrăgostiții vor avea de înfruntat numeroase obstacole, dintre care cel mai dificil este luarea lui Bill ca ostatic într-o zonă aflată în război...

VÃ RECOMANDÃM

PRIMA TV, ora 21,00 - Turnul

Proaspăt angajat al unei cunoscute firme, Tony Minot nu va avea prea mult timp să se bucure de noua poziție, căci între el și super-computerul care veghează la securitatea sediului companiei respective se declanșează un adevărat război. De fapt, toată nebunia începe odată cu deteriorarea cartelei de identificare a lui Tony. Neștiind acest lucru, bărbatul încearcă să treacă de sistemul de securitate, ceea ce va stârni „mânia" computerului, ale cărui programe specifică foarte clar „eliminarea oricărei amenințări". Confruntarea dintre om și tehnologia pe care chiar el a creat-o poate fi mortală...

Duminică, 20 mai 2001

TVR 1

7,00 Ceasul deșteptător
8,00 Universul credinței
9,00 Desene animate
9,30 Kiki Riki Miki
10,30 Viața satului
12,05 Tezaur folcloric
13,05 De luni până duminică
13,50 Jurnalul de prânz
14,00 Desene animate
14,30 Festivalul Internațional de Modă, Iași 2001(III)
15,10 Acea pisică blestemată - comedie, SUA, 1965
17,00 Bravo, bravissimo!
18,30 Care de oțel - acțiune, SUA, 1997
20,00 Jurnal. Meteo
20,25 Sport
20,30 Lady Boss - dramă, SUA, 1992
22,00 Știrile de sâmbăta asta
22,30 Fotbal Show
23,30 Jurnalul de noapte
2,00 Jurnal * Meteo - rel.
2,30 Muntele blestemat - acțiune, Canada, 1998
4,10 Debut 50 Plus - rel.
5,25 Auto club - rel.
5,55 Tezaur folcloric - rel.

TVR 2

7,00 E timpul să mă mărit - s. rel.
7,25 În direct - s. rel.
8,00 Acvila - s. rel.
8,30 Tradiții
9,00 Medalion de interpret
9,30 Ferma
10,30 Cronici votive
11,05 Wishbone - s.
11,30 În direct - s.
12,00 Din lumea lui Dany
12,30 Tip-top, mini-top
13,00 Kideo - doc.
13,30 Spectacolul lumii
14,00 Știri
14,10 Scenograful Felix
14,45 Splendorile naturii
15,40 Călătoria lui Allen Strange - s.
16,35 O altă dimensiune
17,30 Paralele inegale
18,30 Telejurnal TVR 2
18,40 Mike Hammer, detectiv particular - s.
19,30 Atenție, se cântă!
21,00 Prințul din Bel Air - comedie, SUA, 1986
22,45 Baschet masculin: Play-off NBA 2001
0,15 TVM. Mesager
1,45 Scurte povestiri cinematografice - rel.
2,10 Călătoria lui Allen Strange - s. rel.

PRO TV

7,00 Regele Arthur - s.
7,20 Freakazoid - s.
7,40 Tom și Jerry - s.
8,00 Omul de fier - s.
8,20 Conor viteazul - s.
9,00 Micii războinici - s.
9,30 Cavalerii din Tir Na Nog - s.
10,00 Pokemon - s.
10,30 Liceul Madison - s.
11,00 Războiul rece - s.
12,00 Profeții despre trecut
12,50 Știrile Pro TV
13,00 Armată ușoară - s.
13,30 O mamă și jumătate - s.
14,00 Marea evadare - aventuri, SUA, 1963
17,00 Benny Hill
17,00 O mamă și jumătate - s.
17,30 Marcă înregistrată cu Andi Moisescu
18,00 Melrose Place - s.
19,00 Știrile Pro TV
19,30 Dădaca - s.
20,00 Vacanța Mare
21,00 Cădere tăcută - dramă, SUA, 1994
23,00 Procesul etapei cu Ovidiu Ioanițoaia
2,00 Magazin Liga Campionilor
3,00 Armată ușoară - rel.

TV ACASĂ

7,30 Căsuța poveștilor - rel.
8,00 Al șaptelea cer - rel.
9,00 Ramona - rel.
10,00 Știrile săptămânii - rel.
10,35 Acasă la... cu Ruxandra Săraru - rel.
11,10 Gemenele - s. rel.
12,00 Iubire tainică - f. rel.
13,30 Doctorul casei - rel.
14,00 La casa de vis - rel.
14,30 Dex, mascatul
15,00 Al șaptelea cer - s.
16,00 Acasă la români
17,00 Soțul și soția - s.
17,30 Ia-mă acasă!
18,00 Chef la chef
19,00 Drum bun - doc. Franța, 1993
20,45 Ramona - s.
21,35 După 25 de ani - s.
23,30 Acasă la români - Cântă-mi, lăutare - rel.
0,30 Soțul și soția - rel.
1,10 Muzica de Acasă

PRIMA TV

7,00 Creaturi sălbatice
8,00 Program pentru copii
10,30 Tradiții
11,00 Romania@large
11,30 Cinemagia
12,00 Stil - rel.
13,00 Spune-mi Anna - biografic, SUA, 1990
14,45 Clip art
15,00 Cronica cârcotașilor - rel.
16,00 Copiii spun lucruri trăsnite - rel.
17,00 Camera de râs
18,00 Focus
18,30 Impact
19,00 Vrei să fii miliardar?
20,00 Real TV
21,00 Cum ți-e scris - comedie romantică, SUA, 1994
23,00 Shag - aventuri, Marea Britanie, 1988
0,30 Romania@large
1,30 Focus - rel.

ANIMAL PLANET

8,00 Portrete din natură
9,00 Suflet sălbatic
9,30 Povestiri neobișnuite
10,00 Urși în spatele gratiilor
11,00 Școala ghizilor africani
11,30 Îngrijitor la zoo
12,00 Contact extrem
12,30 Ilustrate din natură
13,00 Aventurile vasului „Quest"
14,00 Reportaje de la zoo
15,00 Vânătorul de crocodili
16,00 Aventurile lui O'Shea
17,00 Noile aventuri ale lui Black Beauty
18,00 Pet Project
19,00 Îngrijitor la Grădina Zoologică
19,30 Veterinari în Africa
20,00 Spitalul veterinar de urgență
20,30 Salvați și salvatori
21,00 Reportaje de la Grădina Zoologică

ATOMIC TV

7,00 Selector
11,30 Atomic Café - rel.
12,00 Reactor
12,30 Vot - rel.
13,30 Hai-Hui - rel.
14,00 Interactiv
16,00 Selector
18,30 Atomix cu DJ-ii de la Atomic
21,30 Selector
23,30 Insomnia

BUDAPESTA 1

7,30 Magazinul satului; 8,00 Religie; 8,10 Emisiune pentru copii; 8,55 Insula duminicală; 10,30 Piața centrală; 12,00 Religie; 13,10 Clipele norocului; 13,45 Clinica TV; 14,05 Festival VOLT; 15,00 Telesport - bărci cu motor; 16,05 Formula 1 și culisele ei; 16,35 Religie; 17,05 Ars Ungarica; 17,40 Echitație; 18,30 Cufăr - mag. turistic; 19,00 Chimistul magician; 20,00 Săptămâna; 20,45 Știri; 21,05 Încotro! show; 22,00 Interviu cu Richard Burton (1982); 22,50 Gol - fotbal; 23,55 Mandel Quartet - 20 ani

RTL KLUB

7,30 Imperiul simțurilor - doc.; 8,00 Clubul copiilor; **11,25 Primul sărut** - s. Franța; **11,55 Helene și băieții** - s.; 12,25 Pe urmele musonului indian - doc.; 13,20 Clubul rețetelor; 14,00 Știri; **14,10 Goadbye, Charlie** - comed. SUA, 1964; **16,25 Noile aventuri ale lui Robin Hood** - s.; **17,15 Felix** - s.; **18,10 Amazon - Prizonierii junglei** - s. av. SUA; 19,05 Loto; 19,30 Știri; 19,50 Dosar politic și social; 20,20 Concurs TV; **21,00 Kung Fu** - f. acț. HK 1984 cu Jackie Chan; **23,00 Spărgători de bănci** - comedie-acțiune, SUA, 1989; 0,55 Știri; 1,10 Parlament

DUNA TV

6,35 Calendar; 8,05 Pentru copii; **8,50 Micul meu orășel** - s.; 9,15 Limba maghiară; 9,25 Galerie istorică; 9,40 Ora de istorie; 10,20 Începuturile vieții mănăstirești; 10,45 E duminică!; 12,50 Știri; 13,10 Muzică populară; 13,40 Amintiri; **14,05 Fiica munților** - f.; 15,25 Cronica mileniului; **16,05 Târgul deșertăciunilor** - s. Anglia 6/6; 16,55 Capitole din istoria culturii; 17,15 Pe ape agitate - amintiri; **18,05 Hotel Savoy** - doc.; 19,00 Săptămâna; 19,35 Știri; 20,00 Desene animate; 20,25 Talent; **21,00 Cinema de 5 cenți** - comed. SUA, 1977; 23,00 Dunasport; **23,15 Miel ceresc** - f. Ungaria, 1970

VĂ RECOMANDĂM

TVR 2, ora 21,00 Prințul din Bel Air

Pentru unii oameni norocoși, o înfățișare atrăgătoare și un pic de umor, pot reprezenta cheia către succes. Și, reușita vine fără prea mult efort. Acesta este și cazul lui Robin Prince. Slujba lui constă în îngrijirea piscinelor celor bogați. Acest lucru nu se întâmplă oriunde, ci chiar în fascinantul Bel Air. Dar, există și un bonus, căci Robin nu se mulțumește doar să aibă grijă de piscine, ci își îndreaptă atenția și către proprietarele pline de bani ale acestora. Și slavă Domnului, că răspunsul nu se lasă prea mult așteptat.

VĂ RECOMANDĂM

PRO TV, ora 21,00 Cădere tăcută

Tim Warner este martorul asasinării părinților lui. Deși este singurul care l-a văzut pe criminal, copilul nu poate da informații despre acesta din cauza faptului că este autist. Șeriful care investighează cazul, apelează la un psiholog renumit, însă foarte controversat. Doctorul Jake Rainer a încetat să mai profeseze din momentul în care un fost pacient al său se sinucide. Cu toate acestea, psihologul acceptă să se întâlnească cu băiețelul și cu sora acestuia care, deși era și ea în casă, nu a văzut nimic. Rainer încearcă să pătrundă în mintea copilului pentru a descoperi cine se ascunde în spatele acestei oribile crime.

Marți, 22 mai 2001

TELE 7 ABC

7,00 Muzică
10,00 Tentații - rel.
10,30 Muzică - rel.
11,00 La puterea a doua - rel.
12,00 Ofsaid
13,30 Muzică
14,00 Club ABC - rel.
15,00 Documentar
16,00 Muzică
18,00 24 de ore din 24
18,30 AS Show
19,25 Telecaricatura zilei
19,30 La ordinea zilei
20,30 Muzică
21,00 Telejurnal
21,30 Germania astăzi - doc.
22,00 Manager XXI
23,00 Muzică
6,30 Telejurnal - rel.

HBO

8,00 Urma scapă turma - acțiune, SUA, 1997
9,50 Rechinii atacă - thriller, SUA, 1999
11,25 Cinema * Cinema * Cinema
11,55 Capcană pentru hoț - suspans, SUA, 1999
13,45 Cinematograful misterelor - comed., SUA, 1996
15,00 Jocuri, poturi și focuri de armă - comed., Marea Britanie, 1998
16,45 Jucătorul - acț., SUA, 1999
18,25 Pețitorul - dragoste,SUA, 1997
20,00 Tron - SF, SUA, 1982
21,45 Furtună, peripeții și ... dragoste - comed. romantică, SUA, 1999
23,35 Cubul - SF, Canada, 1997
1,00 Diavolului îi stă bine în negru - suspans, SUA, 1999

ANTENA 1 - TV ARAD

6,00 Magazin sportiv - rel.
6,20 Publicitate, Promo, Revista presei
6;30 Știri TVA - rel.
7,00 Observator
8,00 'Neața
11,00 Zile din viața noastră - s.
12,00 Elena, viața mea - s.
13,00 Știrile amiezii
13,15 Cascadorii - s.
14,00 Portretul unui artist - dramă Italia/Franța
16,00 Hoinar prin țară
16,30 Publicitate, Promo
16,45 Știri TVA
17,20 Îmbrățișări pătimașe - s.
19,00 Observator
19,50 Sport
20,00 Pirații din Caraibe - aventuri, coprod., 1998
21,55 Ediția de noapte TVA
22,00 Marius Tucă Show
23,00 Observator
23,25 Sport
23,30 Noaptea târziu cu Mircea Badea
0,30 Intrigi în Paradis - s.
1,30 Observator - rel.
2,30 Escandalo - s.
3,30 Cosas del Amor - s.
4,30 Noaptea târziu... - rel.
5,30 Îmbrățișări pătimașe - s.

TV INTERSAT

8,25 Deschiderea programului
8,30 Cafeaua de dimineață
9,30 Preciosa - s.
10,15 Forțele speciale de elită - s.
11,00 Știrile Intersat
12,00 Decepție fatală - f. rel.
13,30 Desene animate
14,00 Deșertul vorbește - s.
14,30 Sporturi Safari - s.
15,00 Forțele speciale de elită - s.
16,00 Microb - rel.
17,30 Emisiune în limba sârbă
18,00 Haideți să ne jucăm - s.
18,15 Știrile Intersat
19,00 Preciosa - s.
20,00 Cavaleri și războinici - s.
21,00 Mistere, farmece și miracole - s.
21,30 Crima - film
23,00 Știrile Intersat
0,00 Erotica
5,00 Închiderea programului

DISCOVERY

10,00 Aventuri la pescuit cu Rex Hunt
10,25 Turbo
10,55 Puternicii bivoli
11,50 Un avion de luptă englez
12,45 Călătorii cu Ana Walker
13,10 Momente cruciale ale istoriei
13,40 Vânătorul de crocodili
14,30 Un bilet spre Sirius
15,25 În căutarea lui Satan
16,15 Războiul submarinelor
17,10 Comori de pe Royal Captain
18,05 Momente cruciale ale istoriei
18,30 Aventuri la pescuit cu Rex Hunt
19,00 Meșterul tâmplar
19,30 Istoria ceramicii
20,00 Ghidul animalelor
21,00 Călătorii cu Anna Walker
21,30 Nick și anaconda
22,00 Detectivii vulcanilor
0,00 De ce se prăbușesc clădirile?
1,00 Mașini extreme
2,00 Acoliții lui Hitler: Mengele

TV 2

7,00 Matinal; **10,00 Pământul făgăduinței** - s.; 11,00 Ura, călătorim!; 11,25 Ofertă directă; 12,25 Galerie istorică; 12,35 Fereastră spre Europa; **12,55 Plin de viață** - s.; **13,40 Academia campionilor** - s.; **13,55 Schimb de bebeluși** - f. SUA; **15,45 Colombo** - s.; **16,55 Marimar** - s.; **17,15 Milady** - s.; **17,45 Inimi rănite** - s.; **18,15 Fiorella** - s.; **19,00 Frumoasa din Acapulco** - s.; 19,30 Fapte; 20,00 Multimilionar; **20,50 Înger sălbatic** - s.; **21,30 Walker** - s.; **22,30 Kick boxer** 3 - f. acț. SUA, cu Sasha Mitchell; 0,20 Bună seara Ungaria; **1,05 Deșteptări** - f. SUA cu Robert De Niro

PRO 7

7,00 Sam - magazin; 7,55 Taff - magazin; **8,50 Cine-i șeful?** - s.; **9,20 Familia Bundy** - s.; **9,50 Chaos City** - s.; **10,25 Stresat de prima întâlnire** - comedie, SUA, cu Doug Mc Kean; **12,05 Matlock** - s.; **13,05 Bill Cosby show** - s.; **13,30 Roseanne** - s.; 14,00 Sam; 15,00 Talkshow-uri; 18,00 Taff - magazin; **19,00 Sabrina** - s.; **19,30 Chaos City** - s.; **20,00 Simpsonii** - s.; 20,30 Galileo - mag. de știință; 20,55 Știri, meteo; **21,15 Spitalul de urgență** - s.; 22,15 **Clinica din Berlin** - s.; 23,15 TV Total; 0,15 Bizz; **0,45 Millenium** - s. SUA cu Lance Henriksen

SAT 1

6,30 Matinal; 10,00 Shopping; **11,00 Zona lui Wolf** - s.; 12,00 Talkshow-uri; **17,00 Star Trek** - s. SF; 18,00 Quiz; 18,30 Știri; 19,00 Quiz show; 19,30 Știri; 20,00 Blitz magazin; 20,40 Quiz show; **21,15 Busenfreunde** - comed., Germania, 1996; 23,15 Dosarele 1/21; 0,15 Harald Schmidt show; 1,15 Știri; **1,35 Frasier** - s.; 2,05 Fotbal

TV 5

17,20 Invitatul TV 5; 17,30 Magazin; 18,05 Piramide; 18,30 Întrebări pentru campion; 19,00 Jurnal; **19,15 Aranjamentul** - s.; 21,00 Jurnal Elveția; 21,30 Jurnal Franța; 22,05 Timpul prezent; 23,00 Jurnal; **23,15 Criminaliștii** - s.; 1,00 Jurnal

EUROSPORT

9,30 Tenis de masă - Liga campionilor; 10,30 Moto CM - Le Mans/F; 12,00 Judo CE ultima zi, Paris; 13,00 Fotbal, Eurogol magazin; 14,30 Eurosport Special; 15,00 Atletism - MP în Doha; 16,00 Box; 18,00 Fotbal - partidă de binefacere: Echipa Michael Schumacher - All Stars; 20,00 Sporturi extreme; 20,30 Lupte greco-romane, Antalya; 21,30 Box - Gran Canaria; 0,00 News Report; 0,15 Fotbal - Michael Schumacher Team - All Stars; 1,15 News Report

VĂ RECOMANDĂM

ANTENA 1 - TV ARAD, ora 20,00 Pirații din Caraibe

❖

HBO, ora 21,45 Furtună, peripeții și ... dragoste

❖

DISCOVERY, ora 17,10 Comori de pe Royal Captain

VĂ RECOMANDĂM

ROMÂNIA 1, ora 20,45 Dă-mă în judecată!

Să fii angajat la un cunoscut și apreciat birou de avocatură nu este o treabă ușoară. Responsabilitățile sunt multe, iar teama de a greși câtuși de puțin îți apasă cu greutate pe umeri. Cam așa se simte și personajul filmului nostru, numai că el mai are ceva pe cap: un caz dificil în care este implicat și un periculos hoț internațional. Cea mai bună soluție de rezolvare a problemei? Să pornești în urmărirea acestuia, chiar dacă nu ești polițist. Oricum, colegii îți dau o mână de ajutor la nevoie. Ce va ieși din toată această nebunie? Cel mai probabil, hohote de râs...

TVR 1

7,00 Telematinal
* Jurnal de dimineață
9,15 Ora G - rel.
10,00 **Pasiuni** - s. rel.
10,45 TVR Cluj
11,50 TVR Iași
12,55 TVR Timișoara
14,00 Jurnalul de prânz
14,15 Infomania
14,30 Iartă-mă! - rel.
15,30 **Orice e posibil** -s.
16,00 Puncte cardinale
16,30 Kronika
17,30 Avanpremieră * Știri
17,35 Pentru dvs, doamnă!
18,15 **Pasiuni** - s.rel.
19,00 Frontal
19,50 Familia ... Corect!
20,00 Jurnal. Meteo
20,40 Sport
20,45 **Dă-mă în judecată!** - comedie, SUA, 1999
22,20 Clubul de spiritism
22,50 Jurnalul de noapte
23,05 Videoteca veselă
23,50 Lumea dansului
0,50 Frontal
1,40 Infomania
2,00 Jurnal. Meteo. Sport - rel.
2,45 **Dă-mă în judecată!** - rel.
4,20 **Încurcături în familie** - s.

TVR 2

7,00 **D-ra Andrea** - s. rel.
7,50 Autograf muzical - rel.
8,05 Des. animate
8,35 Prețul succesului - rel.
9,05 Arca lui Noe - rel.
9,35 Tip-top, mini-top - rel.
10,05 Obsesia vitezei - rel.
10,50 Afaceri la cheie - rel.
11,30 **Tată, am încurcat-o!** - s. rel.
12,00 Reforma la bani mărunți - rel.
12,30 Oprirea obligatorie - rel.
12,45 **D-ra Andreea** - s.
13,40 Tribuna partidelor parlamentare
14,10 Desene animate
15,30 Știri
15,35 Trupa DP 2
17,10 Autograf muzical
17,30 Călătorind prin țară
18,00 **Tată, am încurcat-o!** - s.
18,25 Des. animate
18,30 Telejurnal TVR 2
18,50 Desene animate
19,15 Toți împreună
20,05 **În mijlocul furtunii** - s.
21,00 Pragul de sus
22,30 Știri
22,40 **Paradisul în direct** - f. România, 1997
0,00 Ghidul călătorului
0,50 Știri bancare

PRO TV

7,00 Bună dimineața! * Omul care aduce cartea
8,00 Știrile ProTv
9,00 **Tânăr și neliniștit** - s.
10,00 **Marile procese și crime** - s.
11,00 **Black Harbour** - s. rel.
12,00 **Spirit de echipă** - s.
12,30 **Doctor în Africa** - dramă, SUA, 1987
14,15 **Maratonul speranței** - dramă, Canada, 1983
16,00 **Tânăr și neliniștit** - s.
17,00 Știrile Pro TV
17,45 Teo
19,00 Știrile PRO TV
20,00 **Total Recall** - s.
21,00 **Spitalul de urgență** - s.
21,55 Știrile Pro TV
22,00 ROKENO
22,05 Chestiunea zilei cu Florin Călinescu
23,45 Știrile Pro TV
0,00 X și Zero
0,10 Pro TV te ascultă ce vezi
0,15 **Bine și rău** - s.
1,00 **Black Harbour** - s.
1,45 **Jesse** - s.
2,15 **Mesmer** - biografic, SUA, 1994

TV ACASĂ

6,25 Teleshopping
6,40 Iubire fără limite - rel.
7,30 Știrile de Acasă - rel.
8,10 **Îngerașul** - s. rel.
9,00 **Femei înșelate** - s. rel.
10,10 Căsuța poveștilor - rel.
10,20 Acasă la bunica - rel.
10,30 **Dragoste și putere** - rel.
11,00 **De 3 x femeie** - rel.
11,55 **Iubire fără limite** - s. rel.
12,50 **Betty cea urâtă** - rel.
13,45 **Seducție** - s. rel.
14,40 Doctorul casei - rel.
15,30 **Înger sălbatic** - s.
16,20 Desene animate
16,30 **Iubire fără limite** - s.
17,30 **Dragoste și putere** - s.
17,55 Acasă la bunica
18,05 **Femei înșelate** - s.
19,00 **Îngerașul** - s.
20,00 Știrile de Acasă
20,40 De 3 x femeie
21,30 **Betty cea urâtă** - s.
22,20 **Seducție** - s.
23,20 **Dragoste și putere** - rel.
23,45 De 3 x femeie - rel.
0,35 Știrile de Acasă-rel.
1,30 Muzica de Acasă, muzica nopții

PRIMA TV

7,00 **Malcom și Eddie** - s. rel.
7,30 **Poză la minut** - rel.
8,00 Prima Mix!
13,25 Clip Art
13,30 Exploziv
14,00 Motor
14,30 Real TV
15,30 **Cavalerul rătăcitor** - s.
16,30 **Malcolm și Eddie** - s.
17,00 **Poză la minut** - s.
17,30 Camera de râs
18,00 Focus
19,00 **În căutarea dreptății** - s.
20,00 **Judecată oarbă** - dramă, SUA, 1991
22,00 Stil
22,45 Focus
23,15 **Cavalerul rătăcitor** - s. rel.
23,55 Clip Art
0,00 Camera de râs - rel.
0,30 Focus - rel.

ANIMAL PLANET

8,00 Povestiri neobișnuite
8,30 În adâncuri
9,00 Vânătorul de crocodili
9,30 Parcul maimuțelor
10,00 În mijlocul naturii
10,30 Acvanauții
11,00 Salvați și salvatori
12,00 Școala câinelui
13,00 Școala ghizilor
13,30 Ilustrate din natură
14,00 Animalele lui Aspinall
14,30 Parcul maimuțelor
15,00 Îngrijitor la zoo
15,30 În mijlocul naturii
16,00 În ajutorul animalelor sălbatice
16,30 Spectacolul păsărilor
17,00 Zig & Zag
18,00 Îngrijitor la grădina zoologică
18,30 Reportaje de la grădina zoologică
19,00 Parcul maimuțelor

ATOMIC TV

7,00 Selector
10,25 Reactor - rel.
10,30 File de poveste - rel.
11,00 Atomix - rel.
14,00 Interactiv
15,30 Proaspete și fierbinți - hit-uri ale momentului
15,55 Reactor
16,00 Aria 52 - rel.
17,00 Selector
19,00 Atomix
21,55 Reactor
22,00 Selector - muzica pe banda rulantă
23,00 Rockada
0,00 Insomnia - Orient Expre
24,30 Insomnia

BUDAPESTA 1

6,45 Lumea satului; 7,00 Matinal; 9,30 Mileniu; **9,45 La mulți ani** - s.; 10,40 Magazin; 13,00 Jurnal; 14,00 Magazin minorități; **14,50 Carte ilustrată - Shakespeare - Furtuna** - teatru TV; 16,25 Mileniu; 16,30 Magazin pedagogic; 17,30 Desene animate; 17,40 Robotul - doc.; 18,25 Cronica mileniului; 18,30 Cronică catolică; 19,00 Știri; 19,15 Spre Europa; **19,25 Poliția nautică** - s. Australia; 20,15 Știrile lumii; 20,30 Știri; 21,05 Dvs. ați cerut; 22,00 Anotimpuri - em. distractivă; 23,00 Știri; 23,30 Tema; 23,45 Magazin cultural; 0,10 Să rezolvăm! - Bacalaureat

RTL KLUB

7,30 Matinal; 10,05 Clubul rețetelor; **10,20 Iubiri interzise** - s.; **10,45 Iubiri secrete** - s.; 11,35 Top Shop; 12,30 Magazin; 13,30 Clubul rețetelor; 14,00 Știri; 14,20 Cavalcadă; **14,25 Al doilea sărut** - s.; **14,55 Golful Hyperion** - s.; **15,45 Paula și Paulina** - s.; **16,30 Terra nostra** - s.; 16,55 Doar un cuvânt costă - concurs; **17,00 Faimoși și bogați** - s.; **17,20 Monika** - s.; 18,10 Costă, un cuvânt - concurs; **18,15 Maria** - s.; 19,10 Întâlniri - jurnalul vedetelor; 19,30 Știri; 19,55 Focus; 20,20 Fii și tu milionar - concurs TV; 20,55 Între prieteni; **21,25 Schimbul trei** - s.; **22,15 Răpită** - acțiune, SUA; 23,55 Știri; **0,10 Un nimic drăguț** - f.

DUNA TV

6,30 Matinal; 9,55 Cronica mileniului; 10,25 Oameni - doc.; **11,00 Călăreții vântului** - s. Germania; 11,50 Frans Hals - doc.; 12,50 Știri; 13,00 Schimbare; 13,20 Minoritates mundi; 13,50 Ora spiritului; 14,50 Ce-i adevărat, e adevărat; 15,05 Castele baroc și clasice; 15,30 Expediția - s. Australia 10/1; 16,20 Hungaria Litterata; 17,00 Calendar; 19,00 Știri; 19,30 Desene animate; **20,00 Furtuna simțurilor** - s.; **20,55 Povestea Pământului** - s. Anglia 8/7; 21,40 Secretul mării - s. FR; 22,00 Știri; **22,55 Ziua pâinii** - f. Rusia-Ungaria; 0,55 Știri

VÃ RECOMANDÃM

PRIMA TV, ora 20,00
- Judecată oarbă

Bazat pe fapte reale, filmul prezintă povestea fermecătoarei Melanie Evans, acuzată de crimă. Nu trece mult timp până când între Melanie și Frank Maguire, avocatul desemnat cu apărarea ei, se înfiripă o relație amoroasă. După terminarea procesului și achitarea acuzatei, Frank are proasta inspirație de a încerca să pună capăt relației. Astfel, el va afla că nu este deloc bine să-i spui atrăgătoarei Melanie „nu" ...

VÃ RECOMANDÃM

HBO, ora 20,00 - Tron

Toată nebunia începe în lumea reală, când Kevin Flynn, un tânar pasionat de jocurile pe calculator și expert în informatică, încearcă să pătrundă în sistemul unei cunoscute corporații, specializată pe comunicații și numită ENCOM. De fapt, Kevin este un fost angajat al acestei firme și caută dovezi care să ateste că un joc video creat de el a fost însușit fraudulos de Ed Dillinger, unul dintre directorii corporației. La sediul ENCOM, programul care supervizează sistemul, MCP, sesizează încercarea de „efracție" a lui Kevin și închide orice posibilitate de accesare a sistemului. La rândul său, Dillinger are două motive de îngrijorare. Pe de o parte, el se teme că fostul angajat poate găsi dovezi care să-l incrimineze vizavi de „furtul" informatic, iar de pe alta, se gândește că MCP a scăpat de sub control, dovedind un „apetit" ieșit din comun pentru informație...

TELE 7 ABC

8,00 Muzică
9,00 Cântecul și casa lui - rel.
10,00 Muzică - rel.
11,00 La ordinea zilei - rel.
12,00 Muzică
12,30 În justiție - rel.
13,30 Muzică
14,45 Documentar
15,45 Cinetour
16,30 Telecaricatura zilei
16,35 Clipuri muzicale
17,00 Forța destinului
18,00 Cutia muzicală
19,00 Muzică
20,00 As Show
21,00 Telejurnal
21,59 Telecaricatura zilei
22,00 Loto - Pariul Trio
22,30 Muzică
23,00 Cinetour - rel.
0,00 Cutia muzicală - rel.
1,00 Muzică

HBO

8,30 **Ed** - dramă, SUA, 1996
10,00 **Puterea iubirii** - dramă, SUA, 1999
12,20 **Capcană pentru turiști** - aventuri SUA, 1998
13,35 **Ronin** - acțiune, SUA, 1998
16,00 **Elizabeth** - biografic, Marea Britanie, 1998
18,05 **Arma mortală 2** - acțiune, SUA, 1989
20,00 **Întâlnire cu Joe Black** - dramă, SUA, 1998
23,00 **Trei neveste pentru un bărbat** - dramă, SUA, 1998
1,00 **Supune-te!** - erotic, SUA, 1998

ANTENA 1-TV ARAD

7,00 Divertisment matinal
7,30 Emisiune în limba germană
7,50 Publicitate, Promo
8,00 Viața spirituală
8,30 Lumea creștină
9,00 7 zile
10,00 Animax
10,20 **Infanteria stelară** - s.
10,40 **Pantera roz** - s.
11,10 **Tânărul Indiana Jones** - s.
12,00 De vorbă cu Adrian Păunescu
15,00 Marele premiu de motociclism al Franței, clasa 500 cmc
16,10 **Aventurile lui Sinbad** - s.
17,00 Prezentul simplu
18,00 **Amazon** - s.
19,00 Observator
19,50 Sport
20,00 **Omul cu o mie de fețe** - s.
21,00 Divertis
22,00 TeleEurobingo Show
1,00 **Regele din Marvin Garden** - dramă, SUA, 1972
3,00 Observator - rel.
4,00 **Tânărul Indiana Jones** - rel.
5,00 **Aventurile lui Sinbad** - rel.

TV INTERSAT

8,55 Deschiderea programului
9,00 **Modul de viață american** - film
10,40 **Cerul dintre noi** - s.
11,00 Știrile Intersat - rel.
12,00 Memorii din anul 1981
13,00 Life magazin
13,30 O altfel de lume
14,00 Show cu ecou - rel.
16,00 Pentru tine - rel.
16,30 **Maeștrii cascadoriei** - s.
17,30 **Haideți să ne jucăm** - s.
17,45 Auto integral
18,15 7 x 7
19,00 **The sin of Harold Diddle Bock** - film
20,30 Camera ascunsă
21,00 **Deșertul vorbește** - s.
21,30 **Între dragoste și moarte** - film
23,00 7 x 7 - rel.
0,00 Erotica
5,00 Închiderea programului

DISCOVERY

10,00 Istoria neobișnuită a automobilului
10,55 Ghidul avioanelor
11,50 Hoți îndrăzneți
12,45 De ce se prăbușesc clădirile?
13,40 Ghidul mumiilor
14,30 Enigma mumiilor în deșert
15,25 Lupta cu Progeria
17,10 Super-structuri
18,05 Deschizătorii de drumuri
19,00 Meșterul tâmplar
19,30 Bucătărie canadiană
20,00 Vânătorul de crocodili
21,00 Secolul oamenilor
22,00 Planeta singuratică
2,00 Planeta - ocean
3,00 Noi descoperiri

TV 2

7,00 Gânduri matinale; 7,30 Martor - doc.; 8,00 Matineu TV; 10,00 Desene animate; **12,00 Sabrina** - s.; **12,30 Aripi** - s. distr.; 13,00 Sport TV2; **13,40 Quant Leap** - Călător în timp - s. SF, cu Scott Bakula; **14,30 Pintenul negru** - western, SUA, 1965, cu Rory Calhoun; **16,00 Mac Gyver** - s.; **16,55 Xena** - s.; **17,45 Vipera** - s.; **18,40 Saninela** - s.; 19,30 Fapte; **21,00 Împotriva cursului apei** - f. acț. SUA, 1993 cu Bruce Willis; **23,05 Colombo** - s.; **0,45 Dosarele Y** - s.; 1,15 Ungaria, mâine; **1,45 Sabia** - comedie, Ungaria, 1976

PRO 7

7,10 Cosby & Kids; 7,30 Desene animate; 11,15 Mag. cinematografic; **12,05 Un muntean la Chicago** - s. pol.; **12,55 Vipera** - s.; **13,50 Largo Winch** - s. pol. Canada; **14,50 Inamicul meu - prietenul meu** - f. SF. SUA/Germania 1985; **16,45 Mamă vitregă** - fantasy, SUA, 1993 cu Alan Thicke; **18,40 Haos cu patru labe** - f. SUA, 1998, cu Matt Frewer; 20,00 Lumea minunată - magazin; 20,55 Știri, sport, meto; **21,15 Forest Gump** - tragicomedie, SUA, 1994 cu Tom Hanks, Robin Wright; 0,00 Focus TV magazin; **0,55 Un polițist vede roșu** - pol. SUA, 1992 cu Dennis Hopper

SAT 1

7,10 A muri și a lăsa să moară - comedie pol. SUA, 1984 cu Peter Falk; 8,45 Show matinal; 9,45 Show-ul săptămânii; **10,45 Alf** - s.; **11,15 Regele** - s. pol.; **11,15 Inspectorul König** - s. pol. Germ.; **13,05 Fam. Wolkenstein** - s.; **14,05 Park Hotel Stern** - s. Germania; **15,05 Mac Gyver** - s.; **16,05 Pensacola** - s.; **17,00 JAG** - s.; **18,00 Farscape** - s. SF; 19,00 Blitz magazin; 19,30 Știri; 20,00 Numai dragostea contează - show; **21,15 Basic Instinct** - thriller erotic, SUA, 1992 cu Michael Douglas, Sharon Stone; 23,30 Jumătatea de oră a lui Kapes - show; 0,00 Planetopia mag. științific; 0,45 Știri și întâmplări

TV 5

13,05 Duminici de sărbătoare; 13,30 Jurnal; 14,05 Să vorbim araba; 14,30 Magazin; 15,00 Jurnal; 15,15 Întrebări pentru campion; 17,00 Jurnal; 17,30 Telecinema; 18,05 Chioșc; 19,00 Jurnal; 19,15 Duminici de sărbătoare; 21,00 Jurnal Belgia

EUROSPORT

9,30 Aventura; 10,30 Motorsport; 11,00 Moto CM - Le Mans în direct; 11,30 Moto CM - Le Mans în direct; 11,30 Moto CM - Le Mans preliminarii; 12,45 Moto 125 cmc; 13,15 Moto CM - 250 cmc în direct; 14,30 Moto 500 cmc; 16,00 Tenis - WTA Roma finala în direct; 17,45 știri; 18,00 Motorsport - Zolder/Belgia; 20,30 News USA; 20,30 Auto - Nascar, Winston Cup; 21,45 Auto Champ Car - Motegi/Japonia; 23,00 Judo CE - Paris; 0,45 Tenis - WTA Roma finala; 0,00 News Report

VÃ RECOMANDÃM

TVR 1, ora 20,30 Lady Boss

◆

PRIMA TV, ora 21,00 Cum ți-e scris

◆

HBO, ora 18,05 Arma mortală 2

◆

RTL KLUB, ora 21,00 Kung Fu

VÃ RECOMANDÃM

HBO, ora 20,00 Întâlnire cu Joe Black

Filmul prezintă povestea unui magnat al presei, William Parrish, care încearcă din răsputeri să „păcălească" Moartea. Termenul nu este deloc folosit la modul figurat căci, într-adevăr, Moartea vine pe Pământ cu gândul de a-l lua pe Parrish cu ea. E drept, înfățișarea ei nu este cea din legendele străvechi, „doamna cu coasa" întruchipându-se într-un tânăr fermecător, pe nume Joe Black. Cum va scăpa, măcar pentru o vreme, Parrish de inevitabil? Ei bine, noroc că Joe își cam pierde capul la vederea lui Susan, tânăra și atrăgătoarea fiică a magnatului...

TVR 1

7,00 Telematinal
9,35 Surprize, surprize
11,00 Bravo, Bravissimo!
12,30 Știrile de sâmbăta asta - rel.
13,00 Teleenciclopedia - rel.
14,00 Jurnalul de prânz
14,15 Infomania
14,30 Pro Patria
15,30 Orice e posibil - s.
16,00 Kronika
17,30 Avanpremieră * Știri
17,35 La țintă
18,15 Pasiuni - s.
19,00 Impas în doi
19,50 Familia ... Corect!
20,00 Jurnal. Meteo
20,40 Sport
20,45 Iartă-mă!
21,45 Scurt pe doi
23,00 Jurnalul de noapte
23,15 Memoria exilului românesc
0,00 TVR Cinema prezintă: **Cinci portrete din Sibiu**
0,00 Teatrul Național de TV prezintă: **Strania domnișoară Ruth**
1,45 Infomia - rel.
2,00 Jurnal. Meteo. Sport - rel.
2,45 Impas în doi - rel.
3,35 Cinci portrete din Sibiu - rel.

TVR 2

7,00 Baschet NBA - rel.
9,00 O altă dimensiune - rel.
9,50 Din lumea lui Danny - rel.
10,15 În direct - s. rel.
10,45 Kideo - rel.
11,10 Știri
11,15 Prințul din Bel Air - rel.
12,50 D-ra Andrea - s.
13,40 Răscruci - rel.
14,10 Des. animate
15,25 Știri
15,30 Atenție, se cântă! - rel.
17,00 Afaceri la cheie
17,30 Misterele vechilor orașe: Mediaș
18,00 Tată, am încurcat-o! - s.
18,20 Des. animate
18,30 Telejurnal TVR 2
18,50 Des. animate
19,15 Toți, împreună
20,15 Obsesia vitezei
21,00 Puls 2001
21,45 Sport Plus
22,30 Știri
22,35 În numele sportului
23,05 Teatru TV: **Ochiul pendulei**
0,20 Euro.doc
0,50 Știri bancare
1,00 TVM. Mesager
1,40 Planeta singuratică
2,30 NBA Action - rel.
3,00 Splendorile naturii

PRO TV

7,00 Bună dimineața! * Omul care aduce cartea
8,00 Știrile Pro TV
9,00 Tânăr și neliniștit - s.
10,00 Echipa perfectă - s.
11,00 Dădaca - s.
11,30 Spirit de echipă - s.
12,00 Artiștii străzii - musical, SUA, 1984
14,15 Dincolo de tăcere - f. rel.
16,00 Tânăr și neliniștit - s.
17,00 Știrile Pro TV
* Vremea
* ProTV te ascultă ce vezi
17,45 Teo
19,00 Știrile Pro Tv
20,00 De la om la om
21,30 Urmărire generală
21,55 Știrile Pro Tv
22,00 ROKENO
22,05 Avocații - s.
22,45 Provest
23,30 Știrile Pro Tv
0,00 X și Zero
0,05 Pro Tv te ascultă ce vezi
0,15 Marcă înregistrată - rel.
0,45 Bine și rău - s.
1,30 Black Harbour - s.
2,30 Jesse -s.
3,00 Spirit de echipă - s.
3,30 De la om la om

TV ACASĂ

7,15 Teleshopping
7,30 Știrile săptămânii - rel.
8,00 Îngerașul - rel.
8,45 Ramona - rel.
9,30 Căsuța poveștilor - rel.
9,55 Al șaptelea cer - rel.
10,45 Ia-mă acasă - rel.
11,15 Drum bun - f. rel.
12,55 După 25 de ani - s. rel.
14,40 Acasă la.. cu Ruxandra Săraru - rel.
15,30 Înger sălbatic - s.
16,20 Des. animate
16,30 Iubire fără limite - s.
17,30 Dragoste și putere - s.
17,55 Acasă la bunica
18,05 Femei înșelate - s.
19,00 Îngerașul - s.
20,00 Știrile de Acasă
20,40 De 3 x femeie
21,30 Betty cea urâtă - s.
22,20 Seducție - s.
23,20 Dragoste și putere - s.
23,45 De 3 x femeie - rel.
0,35 Știrile de Acasă- rel.
1,30 Muzica de acasă, muzica nopții

PRIMA TV

7,00 Malcolm și Eddie - s.
7,30 Poză la minut - s. rel.
8,00 Prima Mix!
13,25 Clip Art!
13,30 Tradiții
14,00 Impact
14,30 Camera de râs
15,30 Cavalerul rătăcitor - s.
16,30 Malcolm și Eddie - s.
17,00 Poză la minut - s.
17,30 Camera de râs
18,00 Focus
19,00 În căutarea dreptății - s.
20,00 Vrei să fi miliardar?
21,00 Cliffhanger - acț., SUA, 1993
22,45 Focus
23,15 Cavalerul rătăcitor - rel.
23,55 Clip Art
0,00 Camera de râs - rel.
0,30 Focus - rel.

ANIMAL PLANET

8,00 Zoofobia
9,00 Vânătorul de crocodili
9,30 Parcul maimuțelor
10,00 Contact extrem
10,30 Aventurile lui O'Shea
11,00 Salvați și salvatori
12,00 Rase de câini
13,00 În mijlocul naturii
13,30 Acvanauții
14,00 Salvați și salvatori
14,30 Medicul veterinar
15,00 Salvați animalele
15,30 Urgențe veterinare
16,00 Povestiri de la grădina zoologică
16,30 Spitalul veterinar de urgență
17,00 Rase de câini
18,00 Îngrijitor în Parcul San Diego
18,30 Reportaje de la grădina zoologică
19,00 Parcul maimuțelor

ATOMIC TV

7,00 Selector
10,00 Reactor
10,30 Hai Hui - rel.
11,00 Atomix - rel.
14,00 Interactiv
15,30 Proaspete și fierbinți - hit-uri ale momentului
15,55 Reactor - știrile zilei
16,00 Romanian Top 100 - rel.
18,00 Selector
19,00 Atomix
21,55 Reactor - știrile zilei
22,00 Selector
22,30 File de poveste - rel.
23,00 Aria 52
0,00 - 7,00 Insomnia

BUDAPESTA 1

6,42 Matinal; 6,45 Lumea satului; 7,00 Matinal; 9,30 Mileniu; **9,40 La mulți ani!** - s.; 10,40 Matinal; 13,00 Știri; 13,10 Jurnale regionale; 14,00 Mag. minorităților; 15,00 Fotbal - Liga campionilor -magazin; 15,55 Poșta; 16,20 Mileniu; 16,30 Strada școlii; 17,30 Curs de religie; 17,50 Religie; 18,00 Să învățăm Europa; 18,30 Mag. armatei; 19,00 Știri; 19,15 Spre Europa - 10/8; **19,25 Poliția nautică** - s.; 20,15 Știrile lumii; 20,30 Jurnal; 21,00 Povestirile mileniului; 21,30 112 - mag. Poliției; 22,10 MMM - rep.; 22,40 112 Extra; 23,00 Știri; 23,10 Actual; 23,30 Thema; 23,45 Să rezolvăm!; 2,15 Mileniu

RTL KLUB

7,30 Matinal; 10,05 Clubul rețetelor; **10,20 Iubiri interzise - s.; 10,45 Secrete și iubiri** - s.; 11,35 Top Shop; 12,30 Matinal; 13,30 Clubul rețetelor; 14,00 Știri; 14,20 Cavalcadă; **14,25 Al doilea sărut** - s.; **14,55 Golful Hyperion** - s.; **15,45 Paula și Paulina** - s.; **16,30 Terra nostra** - s.; 16,55 Costă doar un cuvânt - conc.; **17,00 Faimoși și bogați** - s.; 17,20 Monika - show; 18,10 Concurs TV; **18,15 Maria** - s.; 19,10 Întâlniri - jurnalul vedetelor; 19,30 Știri; 19,55 Focus mag.; 20,20 Fii și tu milionar! - conc. TV; 20,55 Între prieteni; 21,25 Reporter: Frei Tamas; **22,25 Backhand** - f. acț. SUA; 0,15 Știri; 0,30 Automania

DUNA TV

6,30 Matinal; 9,40 Știrile săptămânii; 10,15 Clipe memorabile; **10,50 Fantomă la Lublon** - f. Ungaria; 12,25 Amintiri; 12,50 Știri; 13,20 Dunasport; 14,00 Aula - jurnal tineri; 14,35 Talent; 15,05 Nuvele maghiare; 15,35 Jungla nebună - 26/21; 16,00 Ora de istorie; 16,40 Galerie istorică; 17,00 Calendar; 18,50 Mileniu; 19,00 Știri; 19,30 Desene animate; 19,50 Em. de sărbătoare; 21,00 Muzsikaszo; 21,30 Flori - doc. Ungaria; 23,35 Un suflet neliniștit - doc. Anglia; 0,45 Știri

VĂ RECOMANDĂM

PRIMA TV ora, 21,00 - Cliffhanger

Fost membru al unei echipe de salvare montane, Gabe Walker nu poate scăpa de amintirea unui tragic incident, când iubita celui mai bun prieten al său, Hal Tucker, s-a prăbușit în gol de la mare înălțime, fără ca el să-i poată da o mână de ajutor. De atunci, bărbatul s-a izolat, mutându-se în Denver și încearcă să ia lucrurile de la capăt. Împrejurările fac, însă, să fie, din nou, nevoie de curajul și experiența sa, atunci când un grup de escroci profesioniști, conduși de psihopatul Eric Qualen, rămâne blocat în vârful muntelui, alături de trei valize doldora de bani. Fără nici o posibilitate de deplasare, hoții de abia așteaptă apariția salvamontiștilor pentru a-și pune planurile în practică...

VĂ RECOMANDĂM

HBO, ora 18,35 - Corbul: Orașul îngerilor

⁂

PRO 7, ora 19,30 - Chaos City

⁂

RTL KLUB, ora 22,25 Backhand

TELE 7 ABC

7,00 Muzică
8,00 Sandwich și Fetz
10,00 Forța destinului - rel.
11,00 Cinetour
12,00 Cutia muzicală
13,00 Muzică
16,00 D'ale lui Cătălin
18,00 Germania astăzi
18,30 La puterea a doua
19,25 Pronosport
19,25 Telecaricatura zilei
19,30 Muzică
21,00 Telejurnal
21,45 Auto Moto Sport TV - doc.
22,15 Muzică
22,30 Ofsaid
0,00 D'ale lui Cătălin
2,00 Muzică
5,00 Ofsaid - rel.
6,30 Telejurnal - rel.

HBO

8,00 Clubul Joy Luck - dramă, SUA, 1993
10,15 Se lasă rău - horror, SUA, 1983
11,45 Îngerul păzitor - dramă, SUA, 1998
13,35 Air Force One - thriller, SUA, 1999
15,35 Gemenii - acț., SUA, 1997
17,15 Te iubesc, nu mă atinge! - comedie, SUA, 1998
18,35 Corbul: Orașul îngerilor- acț., SUA, 1998
20,00 Grădina secretă - dramă, SUA, 1993
21,45 Spawn - s.
22,15 Blues Brothers 2000 -comed., SUA, 1998
0,15 Tentația seducției - dramă, SUA, 1999

ANTENA 1- TV ARAD

6,00 7 zile TVA- retrospectiva știrilor locale - rel.
7,00 Observator
8,00 'Neața
11,00 Zile din viața noastră - s.
12,00 Orient Expres - rel.
13,00 Știrile amiezii
14,00 Cascadorii - s.
15,00 Divertis - rel.
16,00 Magazin sportiv
16,30 Publicitate, promo
16,45 Știri TVA
17,20 Îmbrățișări pătimașe - s.
19,00 Observator
19,50 Sport
20,00 Un peștișor numit Wanda - comed., SUA, 1988
21,55 Ediția de noapte TVA
22,00 Marius Tucă Show
23,00 Observator
23,25 Sport
23,30 Noaptea târziu, cu Mircea Badea
0,30 Intrigi în Paradis - s.
1,30 Observator - rel.
2,30 Escandalo - s.
3,30 Cosas del Amor - s.
4,30 Noaptea târziu - rel.
5,30 Îmbrățișări pătimașe - s., rel.

TV INTERSAT

8,25 Deschiderea programului
8,30 Cafeaua de dimineață
9,30 Precioasa - s.
10,15 Forțele speciale de elită - s.
11,00 7 x 7 - rel.
12,00 The sin of Harold Diddlebock - film rel.
13,30 Cerul dintre noi - s.
14,00 Sporturi Safari - s.
14,30 Memories of 1981 - s.
15,30 Life Magazin
16,00 Deșertul vorbește - s.
16,30 Sos Coast Guard - s.
17,00 Auto integral
17,30 Forțele speciale de elită - s.
18,15 Știrile Intersat - Vocea străzii - Reportajul zilei
19,00 Precioasa - s.
20,00 Decepție fatală - film
21,30 Microb
23,00 Știrile Intersat * Vocea străzii - Reportajul zilei
0,00 Erotica
5,00 Închiderea programului

DISCOVERY

10,00 Planeta ocean
10,55 Noi descoperiri
11,50 Vrăjitoarele
12,45 Enigme din cer
13,40 Planeta singuratică
16,15 Motociclete clasice
17,10 Jurassica
18,05 Momente cruciale ale istoriei: Bătălia pentru Canada
18,30 Aventuri la pescuit cu Rex Hunt
19,00 Bucătărie canadiană
19,30 Kingsbury Square
20,00 Puternicii bivoli
21,00 Călătorii cu Anna Walker
21,30 Turbo
22,00 Vânătorul de crocodili
23,00 Un bilet spre Sirius
0,00 În căutarea lui Satan
1,00 Războiul submarinelor
2,00 Un avion de luptă englez
3,00 Jurassica

TV 2

7,00 Matinal; **10,00 Pământul făgăduinței** - s.; 11,00 Jurnal; 12,10 Ofertă directă; 13,10 Matinal; 13,15 Galerie istorică; **13,20 Plin de viață** - s.; **13,50 Academia campionilor** - s.; **14,20 Sabia** - comedie, Ungaria, cu Sinkovits Imre; **15,45 Colombo** - s.; **16,55 Marimar** - s.; **17,15 Milady** - s.; **17,45 Inimi rănite** - s.; **18,15 Fiorella** - s.; **19,00 Frumoasa din Acapulco** - s.; 19,30 Fapte; 20,00 Multimilionar; **21,00 Înger sălbatic** - s.; **21,30 JAG - Onoare militară** - s.; **22,30 Urmă fierbinte** - s.; 23,20 Lumea pușcăriilor - doc.; 23,55 Bună seara Ungaria; 0,45 Mobilparty - rep.; **0,55 Misiunea primejdioasă** - s.

PRO 7

7,40 Taff mag.; **8,35 Dharma & Greg - s.**; 9,00 Povești de dragoste; 9,55 Talk, talk, talk; **10,25 Haos cu patru labe** - comed., SUA, 1998; **12,05 Matlock** - s.; **13,05 Billy Cosby show** - s.; **13,30 Roseanne** - s.; 14,00 Sam - magazin; 15,00 Talkshow-uri; 18,00 Taff - magazin; **19,00 Sabrina** - s.; **19,30 Chaos City** - s. SUA 100/1; 20,00 Simpsonii - s.; 20,30 Galileo - mag.; 20,55 Știri; **21,15 Dosarele X** - s. SF; **22,15 Șapte zile** - s. SF SUA; 23,15 TV Total show; 0,15 Bullyparade

SAT 1

6,30 Matinal; 10,00 Shopping; **11,00 Zona lui Wolf** - s.; 12,00 Talkshow-uri; **17,00 Star Trek** - s. SF; 18,00 Quiz show; **18,30 Știri;** 19,30 Quiz show; 19,00 Știri; 20,00 Blitz magazin; 20,40 Quiz show; **21,15 Patrula aeriană** - s.; **22,15 Anke** - s. distr. Germania; 22,45 Spoturi; **23,15 Strada „Mila roșie“ - s.**; 0,15 Spiegel TV reportaje; 0,50 24 ore

TV 5

14,05 Pus la punct; 15,00 Jurnal; **15,15 În căutarea libertății** - s.; 17,00 Jurnal; 17,20 Invitatul TV 5; 17,30 Mediterraneo; 18,05 Piramide; 18,30 Întrebări pentru campion; 19,00 Jurnal TV 5; **19,15 În căutarea libertății** - s.; 21,00 Jurnal Elveția

EUROSPORT

9,30 Champ Car - Motegi/Japonia; 11,00 Auto - Nascar;.12,00 Motorsport - Zoldu/Belgia; 13,00 Tenis - WTA Roma, finala; 14,00 Judo CE Paris; 15,00 Auto - Champ Car, Motegi/Jap.; 16,30 Motorsport; 17,30 Tenis de masă - Liga campionilor; 18,30 Auto Nascar, Charlotte; 19,30 Fotbal magazin - Franța, Spania; 21,00 Eurosport Special - retrospectiva săptămânii; 21,30 Moto CM - Le Mans/F; 23,00 Tenis - WTA Roma finala; 0,00 News Report; 0,15 Fotbal - Eurogol - magazin; 1,45 Eurosport Special - scenele săptămânii

VĂ RECOMANDĂM

ANTENA 1, ora 20,00 - Un peștișor numit Wanda

Wanda este o femeie ambițioasă și încăpățânată. Ea nu ezită să se folosească de farmecele sale, pentru a se îmbogăți de pe urma bijuteriilor pe care iubitul său, George, le-a furat. Nici un efort nu este prea mare, atâta timp cât obține ceea ce dorește. La început, îl cucerește pe Otto, periculosul colaborator al lui George. Apoi, pentru a fi sigură că ajunge la bijuterii, Wanda începe să „se dea bine“ pe lângă avocatul George, Archie Leach, dar situația îi scapă de sub control, când se îndrăgostește. În plus, Wanda nu este singura care încearcă, pe ascuns, să „tragă spuza pe turta sa“, George, Otto și Leach făcând și ei tot posibilul pentru a se „volatiliza“...

VĂ RECOMANDĂM

HBO, ora 20,00 - Grădina secretă

Filmul prezintă povestea emoționantă a unei tinere orfane, Mary Lennoux, care face, într-o bună zi, două descoperiri neașteptate. Prima se referă la o grădină părăsită, „ascunsă“ undeva în întinsa proprietate a ursuzului său unchi, a doua, la un verișor invalid despre care Mary nu știa nimic. Cu ajutorul fiului unui localnic, puștoaica va reuși să redea grădinii strălucirea de odinioară, la sfârșit constatând cu mare surprindere, că minunatul loc are puteri magice. Când flori parfumate își fac apariția, înmiresmând aerul, Mary își aduce verișorul în grădina secretă, acesta trezindu-se vindecat printr-o minune...

UNIVERSITATEA DE VEST „VASILE GOLDIȘ” ARAD

2900 Arad, Bd. Revoluției nr. 81, tel.: 0040/57/280.335, fax: 0040/57/280.810

PLANUL DE ȘCOLARIZARE PENTRU ANUL UNIVERSITAR 2001-2002

OFERTA UNIVERSITARĂ SPECIFICĂ UNIVERSITĂȚII DE VEST „VASILE GOLDIȘ”

- Universitatea de Vest „Vasile Goldiș” își desfășoară activitatea didactică în spații proprii.
- Facultățile de Medicină Generală și Stomatologie dispun pentru activitatea clinică de 3 clinici universitare cu 41 de secții.
- Grădina botanică universitară Macea, colecție științifică de nivel european cu 2020 unități taxonomice, este membră fondatoare a Asociației Grădinilor Botanice din România.
- Ca Universitate comunitară, Universitatea a primit în folosință din partea Consiliului local Arad stadionul studențesc „Gloria”.
- Biblioteca Centrală Universitară cu depozite specializate și săli de lectură cu 300 locuri, oferă studenților peste 320.000 titluri și 200 periodice românești și străine.
- În Complexul Universitar Zărandul funcționează un modern sistem de calcul cu 240 calculatoare cu legătură la INTERNET și Librăria universitară.
- Activitatea practică de jurnalism se desfășoară în postul Radio TV propriu.
- Centrul universitar de Consultanță realizează servicii de informare profesională „Internet Acces” pentru studenții universității.
- Cercetarea științifiică studențească se desfășoară în 42 cercuri științifice studențești iar baza materială a fost completată cu Stațiunea de cercetări ecologice Socodor.
- Studenții Universității își pot valorifica producția științifică în „Studia Universitas Vasile Goldiș”, în revistele de specialitate și în „Jurnalul studențesc”.

Senatul Universității de Vest „Vasile Goldiș” Arad a aprobat planul de școlarizare pentru anul universitar 2001-2002

FACULTATEA	PROFILUL-SPECIALIZAREA	DURATA ȘI FORMA DE ÎNVĂȚĂMÂNT
DREPT Tel.: 057/210171	Drept	4 ani/zi
	Drept	5 ani/F. R.
	Drept Comunitar - Instituții Europene (Sub rezerva aprobării CNEAA și Ministrului Educației și Cercetării)	4 ani/zi
	Drept Comunitar - Instituții Europene (Sub rezerva aprobării CNEAA și Ministrului Educației și Cercetării)	5 ani/F.R.
MARKETING, MANAGEMENT, INFORMATICĂ Tel.: 057/213066	Marketing	4 ani/zi
	Marketing	5 ani/F. R.
	Administrarea Afacerilor	4 ani/zi
	Administrarea Afacerilor	5 ani/F.R
	Finanțe, Contabilitate, Informatică	4 ani/zi
	Finanțe, Contabilitate, Informatică	5 ani/F. R.
INFORMATICĂ Tel.: 057/285110	Informatică	4 ani/zi
MEDICINĂ GENERALĂ Tel.: 057/256391	Medicină Generală	6 ani/zi
	Colegiul Universitar Sanitar-Nursing	3 ani/zi
STOMATOLOGIE Tel.: 057/228081	Medicină stomatologică	6 ani/zi
	Colegiul Universitar de Tehnică dentară	3 ani/zi
BIOLOGIE Tel.: 057/228494	Biologie	4 ani/zi
	Colegiul Universitar de Arhitectură Peisagistică	3 ani/zi
	Colegiul Universitar de Igienă a Produselor Alimentare	3 ani/zi
ȘTIINȚE UMANIST-CREȘTINE Tel.: 057/282324	Istorie-Limba și Lit. Engleză	4 ani/zi
	Istorie-limba și Lit. Engleză	5 ani/F. R.
	Istorie-Jurnalistică	4 ani/zi
	Istorie-Jurnalistică	5 ani/F. R.
	Jurnalistică-Limba și Lit. Engleză	4 ani/zi
	Jurnalistică-Limba și Lit. Engleză	5 ani/F. R.
	Limbi moderne aplicate Limba și Lit. Engleză-Limba și Lit. Franceză sau Limba și Lit. Germană	4 ani/zi
	Limba și Lit. Engleză-Limba și Lit. Franceză sau Limba și Lit. Germană	5 ani/F. R.
	Colegiul Universitar de Asistență Socială	3 ani/zi

FACULTATEA	PROFILUL-SPECIALIZAREA	DURATA ȘI FORMA DE ÎNVĂȚĂMÂNT
ȘTIINȚE POLITICE Tel.: 057/256394	Psihologie	4 ani/zi
	Științe Politice-Sociologie	4 ani/zi
	Științe Politice-Filosofie	4 ani/zi
	Științe Politice-Administrative	4 ani/zi
EDUCAȚIE FIZICĂ ȘI SPORT Tel.: 057/254108	Educație Fizică și Sport	4 ani/zi
COLEGIUL UNIVERSITAR PEDAGOGIC Tel.: 057/243777	Institutori-Limba Franceză	3 ani/zi
	Institutori - Limba Engleză	3 ani/zi
	Institutori-Muzică	3 ani/zi
	Institutori-Desen	3 ani/zi
	Institutori-Educație Fizică	3 ani/zi
COLEGIUL UNIVERSITAR DE SILVICULTURĂ Tel.: 057/228494	Silvicultură	3 ani/zi
ȘCOALA POSTLICEALĂ Tel.: 057/256391	Asistent de Farmacie	2 ani/zi
	Agent de Turism	2 ani/zi
	Agent de Gestiune	2 ani/zi
	Birotică, Secretariat	2 ani/zi
	Funcționar Bancar	2 ani/zi
	Tehnician Cadastru	2 ani/zi
	Agent Vamal	2 ani/zi
	Agent Operații Expediție	2 ani/zi
	Agent Social	2 ani/zi
	Cameraman, Fotoreporter	2 ani/zi

Înscrierea în perioada 10 iunie-27 iulie

Admiterea în data de 28 iulie 2001

- Admiterea la toate facultățile și colegiile se face în baza mediei obținute la examenul de bacalaureat și a mediilor de la disciplinele specifice fiecărei specializări.
- Admiterea la Școala Postliceală se face pentru absolvenții de liceu cu sau fără diplomă de bacalaureat.
- Pe durata studiilor se asigură cazare și masă în căminele și cantinele proprii, la standarde de excepție, corelate cu prețuri modice.
- Pe toată durata studiilor se asigură burse de excelență, de merit și burse sociale.
- Taxa de școlarizare se poate plăti: integral la începutul anului universitar, beneficiindu-se de o reducere de 20% dacă plata se efectuează până la 28 iulie 2001 și de 10% dacă plata se efectuează în perioada 29 iulie-1 octombrie 2001 sau **în trei rate.**
- Universitatea de Vest „Vasile Goldiș” Arad desfășoară programa de învățământ, la toate facultățile și colegiile, în Sistemul European de transfer al Creditelor de Studii (ECTS), ceea ce asigură atât mobilitatea studenților cât și recunoașterea diplomelor în Comunitatea Europeană.
- Prin cursurile și examenele susținute în cadrul Federației Europene a Școlilor (FEDE) asigurăm omologarea diplomelor naționale.
- Universitatea asigură pregătire prin schimburi de studenți cu Universități din alte țări din Europa și SUA.
- Informații suplimentare la secretariatele facultăților și la Biroul Relații cu Publicul, B-dul Revoluției nr. 85-87, tel. 057/214.636.

Tipografia S.C. MEDIAGRAF S.A.

Arad, str. Feleacului F. N.

VINDE LA LICITAȚIE PUBLICĂ

următoarele utilaje tipografice:

1) **LINOTRONIC** Agfa Accuset 1.000
2) **MAȘINĂ DE DEVELOPAT FILM** Rapiflex 51 Agfa
3) **MAȘINĂ DE TIPĂRIT** cu 2 grupuri de culoare, format A3 Hamada

LICITAȚIA VA AVEA LOC
la sediul societății,
în data de 30 mai, 2001, ora 10,00.

Informații suplimentare la telefon 253.193.

VARBITTOUR TRAVEL AGENCY

→ BILETE DE AVION ←

LA PREȚURI AFLATE LA... CEA MAI JOASĂ ALTITUDINE
PESTE 350 DE DESTINAȚII ÎN 80 DE ȚĂRI ȘI 6 CONTINENTE
☞ ACCESIBIL PENTRU ORICE BUZUNAR ☜

INFORMAȚII ȘI REZERVĂRI:
ARAD: Bd. Revoluției nr. 85, Tel./Fax 057-211818. E-mail: startour@mail.dnttm.ro
TIMISOARA: str Alba Iulia nr. 2, Tel. 056-221400, Tel./fax 056-221401.

4x
206
Monte Carlo
FILTERS
AMERICAN BLEND
Monte Carlo

Schimb avantajos cu MC Monte Carlo

Ofer apartament 3 camere Iași, îmbunătățiri cu variante în București.

MC Monte Carlo
Schimb avantajos casă de vacanță + mașină nou-nouță pe folii de aluminiu din pachetele de Monte Carlo.

Școală de șoferi, plată avantajoasă în rate, susținerea examenului în zilele de 28 decembrie și 11 ianuarie.

4 "Seturi de vacanță" Monte Carlo (fiecare set constând dintr-o casă de vacanță + un autoturism Peugeot 206 XR Présence Diesel)

Câştigă o casă de vacanță şi o maşină să ajungi la ea!

1. Adună **10 puncte** de la pachetele Monte Carlo cu banda galbenă de desigilare:
   - folia de aluminiu din interiorul pachetului cartonat de **20 de ţigarete = 2 puncte**
   - codul de bare al pachetului necartonat de **20 de ţigarete = 2 puncte**
   - folia de aluminiu din interiorul pachetului de **10 ţigarete = 1 punct**

2. Scrie pe o foaie de hârtie datele tale personale (nume şi prenume, data naşterii, adresa, un număr de telefon) plus răspunsul corect la întrebarea **"De câte puncte ai nevoie pentru a participa la promoţia 'Schimb avantajos cu Monte Carlo'?"**

3. Pune într-un plic cele 10 puncte împreună cu foaia de hârtie de la punctul 2 şi trimite-l la **C.P. 8 - O.P. 83, Bucureşti** până la data de **30 iunie 2001** (data poştei) menţionând pe plic "Schimb avantajos cu Monte Carlo".

Cele 4 **"Seturi de vacanţă"** Monte Carlo vor fi oferite prin tragere la sorţi, după cum urmează:
- prima extragere (care va desemna un câştigător Monte Carlo): **14 mai 2001**
- a doua extragere (care va desemna al doilea câştigător Monte Carlo): **8 iunie 2001**
- Marea Tragere la Sorţi finală care va desemna ceilalţi 2 câştigători ai "Seturilor de vacanţă" Monte Carlo se va desfăşura în data de **16 iulie 2001.**

Dacă te numeri printre primii **10.000 de participanţi**, primeşti fără tragere la sorţi un miniradio portabil Monte Carlo de 4,5 x 9 cm, cu frecvenţe AM/FM, speaker şi căşti.

Promoţia se desfăşoară între **9 aprilie 2001 - 30 iunie 2001.**
Pentru a afla mai multe detalii, sună la **tel. 01 / 204.33.33** (convorbire taxată la tarif normal).

La această promoţie pot participa toţi cetăţenii români cu domiciliul stabil în România care au împlinit vârsta de 18 ani până la data de 9 aprilie 2001. Participarea angajaţilor JT International, ai companiilor afiliate, ai agenţiilor de publicitate şi ai altor companii implicate în această promoţie (şi a membrilor direcţi ai familiilor acestora) este interzisă.

Dir. Cons. CEE nr. 89/622: „Tutunul dăunează grav sănătății"

S.C. ROLICOM IMPEX S.R.L.

DISTRIBUITOR AUTORIZAT Henkel

ANGAJEAZĂ PENTRU JUDEȚUL ARAD

1. **DIRECTOR DE FILIALĂ (studii superioare, experiență în vânzări, constituie un avantaj)**
2. **AGENȚI COMERCIALI**
3. **AGENȚI DE LIVRARE**
4. **OPERATOR PC PENTRU FACTURARE**
5. **GESTIONAR**
6. **MANIPULANT MARFĂ**

FIRMA OFERĂ POSIBILITATEA OBȚINERII UNUI SALARIU MOTIVANT (pentru pozițiile 1, 2, 3 este obligatoriu permis de conducere).

Cei interesați sunt rugați să trimită un C.V. la fax nr. 064/192047 în termen de 3 zile de la publicarea prezentului anunț (vă rugăm specificați poziția pentru care optați). (2059298)

S.C. IZOLTA S.R.L. IZOLTA

VINDE EN-GROS:
CIMENT SI VAR
IN CALITATE DE DISTRIBUITOR
CASIAL
VINDE SI ALTE MATERIALE DE CONSTRUCTII
EXECUTĂ:
HIDROIZOLATII CU MEMBRANĂ
PLUVITEC®

STR. COCORILOR nr.4 TEL. 289342 SAU LA DEPOZITUL situat pe str. PADURII nr.4 colț cu str. EFTIMIE MURGU, TEL.256589

S.C. AGRIROM S.R.L.

VINDE:
Ultracentral - zonă rezidențială

CLĂDIRE COMPUSĂ DIN SPAȚII PENTRU BIROURI 430 MP

suprafață construită, spațiu pentru locuință 170 mp suprafață construită, dotate cu:

- ◆ **CENTRALĂ TELEFONICĂ PROPRIE,** conectată la 8 linii telefonice exterioare Romtelecom, 4 linii telefonice exterioare Dialog, 21 linii telefonice interioare, 2 aparate fax
- ◆ **REȚEA DE CALCULATOARE** compusă din 16 calculatoare și un calculator independent
- ◆ **2 COPIATOARE**
- ◆ **MOBILIER ULTRAMODERN** import Italia
- ◆ **CENTRALĂ GAZ** echipată cu cazane Vaillant complet automatizată
- ◆ **CURTE AMENAJATĂ**
- ◆ **SISTEM DE ALARMĂ**
- ◆ **FINISAJE DEOSEBITE**

Informații la tel. 057/250880, zilnic între orele 10-16.

QUADRIS - fungicid mai bun nu există!

QUADRIS - fungicid pentru vița de vie și legume

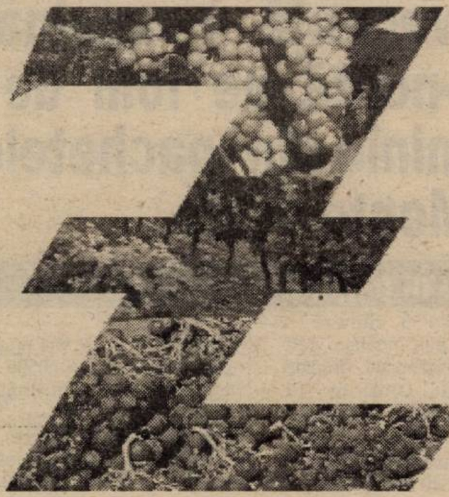

- ➢ Combate simultan mana și făinarea
- ➢ Eficiență ridicată
- ➢ Mod de acțiune nou
- ➢ Se aplică preventiv
- ➢ Fără reziduuri în produse
- ➢ Nu afectează fermentația mustului

Alege
Quadris

ZENECA
Agrochemicals

ZENECA International Ltd., Representative Office
Str. Tache Ionescu, Nr. 29, Sector 1, București;
Tel: 312.36.84; 312.69.62; Fax: 312.18.59

QUADRIS este marcă înregistrată ZENECA Agrochemicals

ROMANSTON
☎ 289116

- ▶ MARMURA
- ▶ GRANIT
- ▶ TRAVERTIN
- ▶ PULTURI
- ▶ GLAFURI
- ▶ MESE
- ▶ SCĂRI

Doriți să cumpărați o locuință, o mașină etc.?
Aveți nevoie de bani pentru investiții?

Cu o dobândă anuală de doar **6%** puteți intra în posesia sumelor dorite.

EURO - CASSA B-dul Decebal nr. 2-4 (Casa de Proiectări), et. II, camera 211.

Telefon: 093-129.424, 094-176.890, 095-368.746.
(5915771)

S.C. ASIGURAREA POPULARĂ ROMÂNĂ S.A.

SOCIETATEA DE ASIGURARE-REASIGURARE

ÎNCHEIE: **ASIGURARE OBLIGATORIE DE RĂSPUNDERE CIVILĂ AUTO (R.C.A.)**
pentru perioada **01.06-31.12.2001**
la sediul din **str. Crișan nr. 3**, în **stațiile PECO**
și la solicitare la sediul coloanelor auto din Arad.
Relații la telefon 270.723, 094.289.627, 093.629.443.
(2059291)

CASA DE ASIGURĂRI DE SĂNĂTATE ARAD

aduce la cunoștința angajaților
și liberi profesioniștilor
care nu mai au calitatea de
contribuabil următoarele:

1. Au obligația să anunțe încetarea calității de contribuabil în termen de 5 zile de la încetarea activității;

2. Vor depune o cerere (formular tip) cu următoarele anexe:

a) copie după ultima declarație;
b) lista persoanelor care ies din activitate (macheta 3), pentru angajați și pentru persoanele declarate în întreținere;
c) ultima balanță de verificare pentru societățile comerciale;
d) decizia de impunere-înștiințare de plată de la Administrația Financiară, pentru liber-profesioniști;
e) cerere de mențiuni înregistrată la Registrul Comerțului sau copie după declarația de la D.G.F.P.C.F.S., în cazul în care societatea își întrerupe activitatea.

TOATE ACESTEA SE VOR DEPUNE LA SEDIUL CASEI DE ASIGURĂRI DE SĂNĂTATE ARAD
din B-dul Revoluției nr. 45, parter, zilnic, între orele 8-13.

S.C. DAF Arad Service S.R.L.

Angajează o persoană

pe post de

ECONOMIST

în departamentul contabilitate.

CONDIȚII:

- ◆ Vârsta maximă 35 ani;
- ◆ Căsătorit(ă), cu stagiul militar satisfăcut;
- ◆ Experiență profesională de specialitate minim 5 ani;

Cunoașterea programului Wizcount constituie un avantaj.

Vă rugăm trimiteți un C. V. la sediul firmei din Piața UTA, nr. 63-67, bl. I9, ap. 28a Arad sau la nr. de fax 272200, urmând ca ulterior să fiți contactați telefonic pentru interviu.

(5915759)

INTERAMERICAN

Romania Insurance Company S.A.

Concernul multinațional de asigurări INTERAMERICAN
organizează selecție pentru următoarea poziție:

EVALUATOR DE DAUNĂ

Cerințe:

- Vârsta minimă 25 ani;
- Minim studii liceale;
- Experiență de minim 2 ani în domeniul auto;
- Prezență agreabilă și amabilitate;

Se oferă:

- Lucrul într-o echipă dinamică, într-o firmă internațională;
- Salariu motivant;

Sunteți invitați să trimiteți un curriculum vitae la sediul central INTERAMERICAN
la numărul de fax 01/313.30.07, în atenția d-lui Bogdan Popescu pâna la data de 30 mai 2001.

SPITALUL CLINIC JUDEȚEAN ARAD **str. Spitalului nr. 2-4**

ANUNȚĂ TOȚI FURNIZORII DE ALIMENTE
(carne, carne pasăre, mezeluri, pâine, paste făinoase, lactate, conserve),
MATERIALE ÎNTREȚINERE ȘI CURĂȚENIE, MATERIAL MOALE, TEHNICO-SANITARE și PAPETĂRIE CĂ

pentru derularea în condiții legale a aprovizionării este necesară prezentarea ofertelor actualizate de sortimente și prețuri.

Se vor specifica posibilitățile de transport precum și termenele și modalitățile de plată.

În acest sens, așteptăm ofertele dvs. scrise până la data de 25 mai a. c., la secretariatul Spitalului clinic județean Arad sau la fax 252900.
(2059270)

S.C. TEPRO VEST HOLDING S.A.

VINDE

- ➤ **Țevi instalații (negre și zincate) 1/2 - 4D**
- ➤ **Toată gama de produse laminate** ➤ **Oțel rotund**
- ➤ **Bare trase - pătrate - hexagon**
- ➤ **Plasă sârmă, tablă și electrozi**
- ➤ **Oțel beton D 6 - 25** ➤ **PC 52 D8 - 32**
- ➤ **Ciment** ➤ **Var** ➤ **BCA** ➤ **Cuie și plasă rabiț**
- ➤ **Plasă sudată 4, 5, 6**

TRANSPORTĂM MARFĂ 10-20 T
Vindem BCA și ciment la preț de furnizor + transport.
ARAD, str. Câmpurilor nr. 3 tel. 057 - 289924

S.C. CEREXIM S.A

Pâncota

Reduceri de preț

VINDE CĂRĂMIZI NORMALE

la prețul de 2500 lei/buc.

până la epuizarea stocului

INFORMAȚII LA TELEFON:
057-466.319
(5915760)

Cu noi mai puteti calatori in:

Austria, Iugoslavia, Ungaria

Nou! **DIRECT BOLOGNA-FIRENZE-ROMA!**
LINIE DE AUTOCAR INTERNATIONALA

ATLASSIB

Zilnic

ROMANIA
Constanta-Suceava-Iasi-Roman
-Bacau-Braila-Bucuresti-Ploiesti
-Brasov-Fagaras-Sibiu-Cluj-Sebes
-Deva-Lugoj-Timisoara-Arad

ITALIA
Udine-Padova-Bologna-Firenze
-Roma-Napoli-Salerno-Taranto
Ravenna-Rimini-Pesaro-Ancona
-San Benedetto del Tronto-Pescara
-Foggia-Bari-Vicenza-Verona
-Brescia-Bergamo-Milano-Torino

Germania, Franta, Suedia, Spania,

Informatii si rezervări:
Arad: 057 / 251871
www.verena.ro/atlas

PYROSTOP

ARAD, Str. Banu Mărăcine nr. 1
Tel/Fax:233281; 094-525048

Vă oferă:

- ■ Sisteme de alarmă antiefracție și antiincendii
- ■ Sisteme de televiziune circuit închis
- ■ Sisteme de control acces
- ■ Sisteme de interfonie pentru locuințe și birouri
- ■ Geamuri TERMOPAN
- ■ Mobilier din sticlă colorată
- ■ Sticlă ornamentală realizată la comandă

Monitorizarea sistemelor de alarmă prin dispeceratele ARCONS SECURITY și POMPIERII MILITARI

CASA DE ASIGURĂRI DE SĂNĂTATE ARAD

Publicație de vânzare

BUNURI MOBILE - LIC. I-A

În temeiul art. 55 din Ordonanța Guvernului nr. 11/96 privind executarea creanțelor bugetare, aprobată prin Legea nr. 108/1996, cu modificările ulterioare, se face cunoscut prin prezenta că în ziua de 31, luna mai, anul 2001, ora 12,00, în localitatea Sebiș, str. Crișului nr. 70 A, la sediul debitorului SC ISEB Sebiș, se vor vinde la licitație următoarele bunuri mobile:

Denumirea bunului mobil		Prețul de la care se pornește licitația (nu include TVA)
1. Ferăstrău panglică Ø 8	1 buc.	40.000.000
2. Ferăstrău panglică FP 8	1 buc.	40.000.000
3. Mașină prelucrat 4 fețe	1 buc.	80.000.000
4. Mașină furniruit cant	1 buc.	140.000.000

Informații la telefon 212.551; 095-656.512.

ANIVERSĂRI

Soțului meu drag,
NISTOR MARIAN,
cu ocazia zilei de naștere, primește din partea soției, un sincer LA MULȚI ANI și multă sănătate. Cu dragoste, CLAUDIA. (11200)

50 de trandafiri pentru
DEBRE ELISABETA
cu ocazia zilei de naștere, multă fericire, sănătate, bucurie, satisfacții și împlinirea tuturor dorințelor, îi urează soțul Ștefan, copiii Cristina, Carolina, Walter și nepoțelul Alexander. LA MULȚI ANI! (11518)

Cu ocazia împlinirii vârstei de 4 anișori, îi urează domnișoarei
MĂDĂLINA PETREAN,
sănătate, frumusețe și „LA MULȚI ANI!", tati, mami și bunicii. (11600)

VÂNZĂRI APARTAMENTE O CAMERĂ

Vând garsonieră confort I, îmbunătățită, parter, str. Bușteni, nr. 14. Telefon 230219. (10935)

Vând garsonieră (2-3 rate), 10.500 DM, negociabil. Telefon 095 350 689. (11092)

Vând garsonieră cf. I, zona Vlaicu, str. Poetului 61/B , bl. Z6E, ap. 47, preț convenabil. Telefon 057-273088, după ora 17.

Vând un apartament una cameră (ne)mobilată, ultracentral. Telefon 283856 între orele 10-14. (11133)

Vând garsonieră cf. I, et. I, bloc contorizat, lângă stația tramvai, 8.500 DM, negociabil. **Telefon 096 700 503, 095 648 185. (11308)**

Vând apartament 1 cameră, Alfa, et. II, 55 mp. Telefon 284183, 095 656 641. (11330)

Vând apartament 1 cameră, decomandat, Grădiște, et. IV, 9.500 DM, negociabil. Telefon 270401. (11335)

Vând apartament una cameră, bloc nou, Piața Fortuna, etaj superior, preț negociabil. Telefon 241916. (9384)

Vând garsonieră confort I, centru, str. Dragalina, etaj II. Telefon 213113. (9235)

Vând apartament 1 cameră, modificat, central, et. II. Telefon 092 294 842. (10287)

Vând garsonieră confort III, Piața Fortuna, 3.600 DM negociabil. Telefon 274381. (11076)

Vând apartament o cameră, et. II/ IV, lângă Billa. Telefon 228021. (10894)

Vând apartament 1 cameră, bucătărie, baie, hol, balcon, ultracentral, etaj II, 15.000 DM negociabil. Telefon 232605 după ora 17; telefon 278825. (11312)

Vând garsonieră confort I îmbunătățiri, etaj III, Micălaca, 7.800 DM negociabil. Telefon 092.484.177; 260224. (11192)

Vând garsonieră confort III, bloc G1, etaj 3, ap. 73, Fortuna, 3.500 DM negociabil. (11479)

Vând garsonieră confort I, convenabil, parchetată, faianțată, instalații sanitare, noi. Telefon 057 - 275029; 095. 838.135. (11468)

Vând garsonieră confort I, zona Vlaicu. Telefon 245871; 093.088.741. (11464)

Vând cameră, bucătărie, grup social, ultracentral. Telefon 092.559.970. (11515)

Vând apartament 1 cameră îmbunătățit, Alfa. Telefon 221329. (11533)

Vând garsonieră confort III, zona Traian, îmbunătățiri, mobilată, 5.700 DM. Telefon 095.840.947; 057 - 420759. (11558)

VÂNZĂRI APARTAMENTE DOUĂ CAMERE

Vând 2 camere Intim sau Romanilor, 13.000 DM. Telefon 253364. (11107)

Vând apartament 2 camere, bl. 104, Micălaca. Telefon 265848. (11612)

Vând urgent apartament 2 camere, contorizat, bl. 365, et. I. Telefon 265364.

Vând 2 camere Micălaca, Coraura, îmbunătățiri, 15.800 DM. Telefon 270856. (11107)

Vând apartament 2 camere, et. IV, Micălaca, bl. 709, liber, 11.500 DM, negociabil. Telefon 094 248 933, 223004, 216570. (11331)

Vând apartament 2 camere, parter, total îmbunătățit, Confecții, 13.500 DM. Telefon 221102, seara. (11326)

Vând apartament 2 camere îmbunătățit, zona Vlaicu. Telefon 271662, 094.198.073. (10459)

Vând apartament 2 camere, cf. II, neîmbunătățit, et. III, balcon închis, cablu, telefon, zona Făt Frumos. Informații telefon 262616, 259589. (10926)

Vând apartament 2 camere Alfa. Telefon 275336. (11160)

Vând apartament 2 camere decomandate, Micălaca, str. Imașului, bloc 1, ap. 19. (11167)

Vând apartament 2 camere (zona Confecții), decomandat, 2 balcoane, contorizat. Telefon 094.471.965; 212370. (11168)

Vând apartament 2 camere Vlaicu. Informații telefon 270947 marțea, miercurea și joia între orele 17-19 când poate fi și văzut, preț informativ 11.000 DM. Alte informații telefon 092.376.339. (11276)

Vând apartament 2 camere, baie, bucătărie, cămară, hol, pivniță, în Arad, Palatul Cenad (lângă Primărie). Telefon 259098 și 092 427 340 după orele 17. (11060)

Vând apartament 2 camere ultracentral, 30.000 DM. Telefon 252512. (10719)

Ocazie! Vând apartament 2 camere, et. I, UTA, modern, nou, amenajat, în bloc select, 21.500 DM. Telefon 247728. (10223)

Vând apartament 2 camere semidecomandat, mobilat, Vlaicu, etaj 5, 13.000 DM. Telefon 213113, 094.584.880. (9235)

Vând apartament 2 camere, confort II, etaj III, Vlaicu, 10.500 DM. Telefon 213113. (9235)

Vând apartament 2 camere decomandat, etaj I, Calea Romanilor. Telefon 213113. (9235)

Vând apartament 2 camere, 84 mp, „Z" Vlaicu, îmbunătățit, 6/8. Telefon 242430 seara. (10067)

Vând apartament 2 camere, bl. 559, et. III. Telefon 276471. (10725)

Vând apartament 2 camere, et. I, localitatea Chișineu Criș. **Relații telefon 093 183 685. (10623)**

Vând condiționat (cu rămânere o perioadă) apartament 2 camere, et. I, str. Stupilor. Telefon 289286. (9650)

Vând apartament două camere confort I îmbunătățit, mobilat, garaj, etaj VII, zona Intim, 33.000 DM negociabil. Telefon 286767, 092.667.589. (10774)

Vând apartament str. Andrei Mureșanu, 2 camere, amenajat. Telefon 094.557.916. (11186)

Vând apartament 2 camere, parter, suprafața 60 mp, zona Vlaicu, preț 12.000 DM. Telefon 289076, 094.296.608. (11164)

Vând apartament 2 camere + dependințe deasupra la Porțelanul, etaj I, preț 30.000 DM. Informații telefon 094. 774.649. (10713)

Vând sau închiriez apartament 2 camere, Vlaicu, bloc A7, sc. D, etaj 8, ap. 34. Telefon 287198. (11447)

Vând apartament 2 camere confort I, decomandat, Alfa, bloc 67, etaj IV, neîmbunătățit. Telefon 243643. (11448)

Vând apartament 2 camere zona Vlaicu, tip occidental, mobilat. Telefon 255545. (11394)

Vând apartament 2 camere din cărămidă, etaj I, cu terasă, bloc 125, ap. 2. Telefon 262824 sau 095.389.847. (11214)

Vând apartament 2 camere bloc parter înalt, contorizat, zona Tribunal. Telefon 255847. (11488)

Vând apartament 2 camere, zona UTA. Telefon 274182. (11518)

Vând apartament 2 camere zonă excelentă, decomandat, boxă, garaj, posibilitate rate. Telefon 094.600.465. (11529)

Vând apartament 2 camere confort I decomandat, str. Miron Costin. Telefon 250516. (11559)

VÂNZĂRI APARTAMENTE TREI CAMERE

Vând 3 camere, asociație, central, deosebit, garaj, 75.000 DM. Telefon 253364. (11107)

Vând apartament 3 camere, Micălaca, contorizat, amenajat, parter. Telefon 266037, 219897. (11612)

Vând apartament ultracentral, 3 camere (Palatul Cenad). Telefon 095 829 340. (10987)

Vând apartament 3 camere garaj, ultracentral, ideal privatizare. Telefon 285118, 095. 581.058. (10772)

Vând apartament 3 camere, Podgoria, bun privatizare. Telefon 057-213394. (11056)

Vând apartament 3 camere, decomandate, 95 mp, 2 balcoane închise, bloc contorizat, Aradul Nou, 16.500 DM. Telefon 288346. (11070)

Ocazie! Vând apartament 3 camere, semidecomandat, Vlaicu, 13.000 DM. Telefon 210555. (11103)

Vând, ultracentral, apartament 3 camere, baie, pivniță mare, ideal privatizare, str. Episcopiei nr. 11. Telefon 256013. (11104)

Vând apartament 3 camere, Maiakovski și închiriez spațiu central, 500 mp. Telefon 231052, 092.797.458. (11241)

Vând apartament 3 camere Vlaicu, 15.000 DM negociabil. Telefon 244589. (11246)

Vând apartament 3 camere, 6 Vânători (primele blocuri), et. II, 19.500 DM, negociabil. Telefon 252079, 222021. (11293)

Vând apartament 3 camere, Piața A. Iancu, balcon stradă, et. 1/1, bun sediu firmă, birouri, 110 mp, posibilități mansardare, subsol uscat intrare stradă 80 mp, bun privatizare. Telefon 092 509 401, 284218 seara. (11311)

Vând apartament 3 camere, Iuliu Maniu, etaj 4/4, acoperiș țiglă. Telefon 233648. (10636)

Vând apartament ultracentral 3 camere, etaj I, 35.000 DM negociabil. Telefon 531181, după ora 18. (10508)

Vând 2 apartamente 3 camere decomandate, stil occidental. Telefon 253748. (9887)

Vând apartament 3 camere în casă, 120 mp, central, 45.000 DM (sau ÎNCHIRIEZ pentru CABINETE, 350 DM/ lună). Telefon 277567, 094. 774.506. (10047)

Vând apartament 3 camere, Bd. Revoluției 10, 2 băi, balcon, 110 mp. Telefon 212372. (9291)

Vând apartament decomandat 3 camere, zona UTA, 2 balcoane, 2 băi, contorizat. Telefon 245125. (11210)

Vând apartament 3 camere, 120 mp, central. Telefon 092 294 842. (10287)

Vând apartament 3 camere decomandat, etaj II, Micălaca 300. Telefon 213113. (9235)

Vând apartament 3 camere decomandat, orientare pe 2 părți, garaj, etaj III, centru. Telefon 213113. (9235)

Vând apartament 3 camere, confort 2, etaj II, parchetat, bloc cărămidă, contorizat, 13.500 DM negociabil. Informații telefon 271659 seara sau 092.807.914. (11203)

Vând apartament 3 camere decomandate, boxă și garaj, Micălaca. Telefon 289259. (11188)

Vând apartament 3 camere, etaj IV, Vlaicu. Telefon 057 - 283273, 092.414.414. (11306)

Vând apartament 3 camere, etaj 4, 15.000 DM negociabil. Telefon 257765. (11429)

Vând apartament 3 camere bun pentru privatizare. Telefon 253892. (11476)

Vând apartament 3 camere etajul 3, Micălaca, zona Orizont. Telefon 095.843.085. (11456)

Vând apartament 3 camere lângă BILLA cu modificări, modern mobilat, cu garaj 29.000 DM negociabil. Telefon 092. 172.195. (11453)

Vând apartament 3 camere, bloc A18, sc. A, ap. 16, Vlaicu. Telefon 057 - 242423. (11494)

Vând urgent apartament 3 camere decomandat, contorizat, Piața Gării, 23.000 DM negociabil. Telefon 235086. (11506)

Vând apartament 3 camere, gresie, faianță, lambriuri, contorizat, alte îmbunătățiri, garaj, Lipova, 16.000 DM. Telefon 261557, 260580. (11516)

VÂNZĂRI APARTAMENTE PATRU CAMERE

Vând apartament 4 camere, parter, decomandat, Micălaca (Abrud). Telefon 094 669 443. (10933)

Vând apartament ultracentral, str. Eminescu, 220 mp. Telefon 283751, după ora 14. (10908)

Vând apartament 4 camere, etaj 3, îmbunătățiri multiple, garaj, zona 500. Telefon 279675, orele 19-21.

Ocazie! Vând apartament 4 camere, etaj 3, Micălaca, 17.900 DM. Telefon 279718, 094. 542.931. (11252)

Ocazie! Vând apartament 4 camere, cf. I, str. Poetului sau schimb cu apartament 2 camere + diferență aceeași zonă. Telefon 057-242677. (11407)

Vând apartament 4 camere, ultracentral, toate facilitățile, suprafața 170 mp. Informații telefon 057 - 250857 după ora 17.

Ocazie! Vând apartament 4 camere, foarte urgent, zonă centrală, la parter, decomandat, preț 39.000 DM negociabil. Telefon 222093. (11207)

Vând apartament 4 camere, decomandat, neîmbunătățit, 120 mp, Vlaicu Z-uri, 18.000 DM. Telefon 213113. (9235)

Vând apartament 4 camere. Telefon 095.450.547. (11126)

Vând apartament 4 camere, ultracentral, etaj I, faianțat, marmorat, contorizat, cu sistem de alarmă, garaj închiriat, 73.000 DM negociabil. Telefon 232605 după ora 17; telefon 278825. (11312)

VÂNZĂRI CASE

Vând vilă în Arad, 7 camere, 100.000 DM. Telefon 093 972 720. (11420)

Vând urgent casă mare cu depozite, 1.500 mp, Aradul Nou. Telefon 095 909 199. (11318)

Vând casă nouă, tip occidental (subsol, parter, mansardă), garaj, curte 1.000 mp, Subcetate, 100.000 dolari. Telefon 092 344 743. (10277)

Vând 2 case în aceeași curte, suprafața 1.000 mp, cartier Pârneava. Telefon 094 555 452. (10945)

MC Monte Carlo

Schimb avantajos casă de vacanță + mașină nou-nouță pe folii de aluminiu din pachetele de Monte Carlo.

Detalii în pagina 18

Vând casă 5 camere, 2 bucătării, 2 băi, încălzire centrală, gaz, dependințe, grădină, Sântana, str. Oituz nr. 13. Telefon 462256, 462440. (6558138)

Vând vilă nouă, Calea Radnei. Telefon 094 540 216. (10958)

Ocazie! Vând urgent casă cu etaj, 2 apartamente, intrări separate, în construcție finală, 1.000 mp grădină + 50 ari teren arabil în comuna Șofronea. Telefon 095 333 905. (10977)

Vând urgent casă, Vladimirescu, str. Progresului nr. 80. Telefon 276358. (10973)

Ofertă! Vând (sau schimb cu garsonieră + diferență) casă la Șofronea + 5 ha pământ. Telefon 514100 după ora 19; 092.135.994. (16805)

Ofertă unică! Casă în Grădiște, str. Șt. O. Iosif nr. 11, 4 camere, cărămidă, curte gazon; poziția: nota 10; preț: nota 10, ocupabilă imediat. Telefon 093 205 578, 236786. (11086)

Vând urgent casă în Grădiște, 2 camere, hol, baie, bucătărie, terasă, grădină, anexe, gaz, apă, preț 32.000 DM, negociabil. Telefon 276358. (11085)

Vând casă cărămidă, 3 camere, baie, bucătărie, hol, curte, grădină, toate facilitățile, stare excepțională, str. Bogdan Voievod 76, Arad, preț convenabil. Telefon 256329. (11108)

Vând casă în Șiria, preț 16.000 DM. Informații telefon 531091. (11190)

Vând casă sau schimb cu **apartament + diferență, Chișineu Criș, str. G. Coșbuc, nr. 40. Telefon** 095.401.218. **(7253453)**

Vând casă cu grădină 720 mp, str. Retezat, nr. 12. Telefon 092.295.340. (11277)

Vând casă în Curtici, str. Crișan nr. 25, 2 camere, bucătărie, grădină mare, apă în curte, gaz stradal, 22.000 DM, negociabil. Informații telefon 210233, orele 15-20. (10620)

Vând casă, grădină 1.080 mp, Șeitin, str. 16 Februarie nr. 68. Telefon 282790, 286871. (11058)

Vând căsuță poli-modul, termopan, antiefracție, 2 încăperi + grup social, 13.000 DM, negociabil. Informații telefon 057-213300, 094 636 449. (11310)

Vând casă mare, modernă, totul gata, Zimandul Nou, sat A. Șaguna nr. 408. Telefon 095 265 331. (11279)

Vând casă 101 mp + grădină. Telefon 259590. (11280)

Vând casă cu livadă în Cladova, așezare deosebită. Informațiii telefon 267990 sau 092 257 423. (11290)

Vând casă, dependințe, cu 1 ha grădină, 2 fântâni, pe strada principală din satul Fiscut. Telefon 259098 și 092 427 340 după ora 17. (11060)

Vând casă mică, fără grădină, apă trasă, Micălaca, 9.500 DM, negociabil. Telefon 265043. (11373)

Vând casă 2 camere, str. Griviței nr. 85. Informații telefon 214196, 094 568 863. (11333)

Vând casă în Bocsig, 2 camere, bucătărie, baie, telefon și grădină mare. Telefon 274765. (11377)

Vând casă (cu chiriași), str. A. Șaguna nr. 11, suprafața totală 619 mp. Telefon 262444. (11381)

Vând casă, localitatea Galșa. Informații telefon 520569. (7253456)

Vând casă cu 2 clădiri renovate, 6 camere, 3 băi, WC, magazie, gaz, grădină, zonă liniștită, posibilități afaceri. Telefon 251406, 094 620 023. (11141)

Vând cabană Ghioroc, Valea Domnească. Telefon 094 775 108, 213326. (11415)

Vând casă din cărămidă, în Bătania (Ungaria), 3 camere, grădină mare, gaz, apă, baie, lângă drum principal, 24.000 DM. Telefon 0036703139643. (9812)

Vând casă vacanță deosebită, Cladova, teren 2700 mp, 44.000 DM. Telefon 253366, 093. 599.169. (10123)

Vând casă din cărămidă, 2 camere, str. N. Horga nr. 6, Mureșel (Aradul Nou), suprafața totală cu grădină 900 mp, preț informativ 30.000 DM. Telefon 093 063 345. (11084)

Vând casă central, cu spațiu comercial amenajat, diferite activități. Telefon 279390. (10441)

Vând casă singur în curte, 2 apartamente, posibilități privatizare, str. Kogălniceanu, nr. 19. Telefon 250552 și 267405 între orele 18-21.

Vând urgent casă mare cu grădină, în Vladimirescu, ocupabilă imediat, preț avantajos și negociabil. Telefon 282733, 096.341.351. (10481)

Vând casă cu etaj nouă, 10 camere, tot confortul, Arad - Bujac. Telefon 274767. (11236)

Vând casă în Vladimirescu, str. Bisericii, nr. 10A. (11239)

Vând casă 2 camere, baie, garaj, anexă, apă, gaz, teren 1000 mp, str. Moldovei. Informații telefon 229298. (11292)

Vând casă 3 camere, Fântânele, nr. 371. Telefon 456295. (11327)

Vând casă cu etaj, Fântânele, preț 56.000 DM. Telefon 456295. (11327)

Vând casă în Șimand, la șosea, cu grădină mare. Șimand, nr. 151. (11406)

Vând casă 4 camere, baie, bucătărie, gaz, canalizare, în Micălaca, preț 55.000 DM. Telefon 057 - 255626, 095.818.447. (11473)

Vând casă, grădină, ieșire în două străzi, apă, gaz, Micălaca, str. Constanța, nr. 8. Telefon 266015, orele 19-21. (11466)

(Continuare în pagina 21) ➡

(Urmare din pagina 20)

Vând urgent casă în Felnac, la șosea, cu grădină mare. Telefon 266624; 092.717.605. (11461)

Vând casă de vacanță, la Barațca. Telefon 092.198.756. (11484)

Vând casă mare cu tot confortul, în Vladimirescu, str. Libertății, nr. 21. Telefon 235867. (11498)

Vând casă tip vilă, zona Romanilor. Telefon 282940, 093.452.838. (11505)

Vând, schimb casă nouă 2 camere + dependințe, teren 300 mp, cu apartament 2 camere + diferență, preț 21.000 DM negociabil. Telefon 095.802.169. (11517)

Vând casă în cartierul Cadaș. **Telefon 214428 sau 274072. (11521)**

Vând casă în Aradul Nou, Calea Timișorii, nr. 163, cu grădină mare, loc bun pentru privatizare. Telefon 278027. (11556)

Vând casă Chișineu Criș, Piața Avram Iancu, nr 8, situată în piață, excelent privatizare. (7253463)

Vând casă mare cu grădină în Pâncota. Informații Covăsânț, telefon 057 - 216337 sau 216338, interior 272. (11561)

VÂNZĂRI SPAȚII

Vând hală amenajată, cu pivniță și grup social, total 151 mp, centru. Telefon 280495. (11338)

Vând spațiu comercial, 160 mp, toate utilitățile necesare, funcționabil, str. Șiriei nr. 11A. Telefon 219193, 094 773 571. (10937)

Vând motel în construcție, 20 camere, cu teren 8.000 mp. Telefon 278820. (10908)

Vând avantajos spațiu comercial sau producție, 540 mp, parter bloc în Șiria. Telefon 094 545 778. (10936)

Vând (închiriez) spațiu comercial central 40 mp. Telefon 223126, seara. (10782)

Vând gheretă situată pe Calea Victoriei, colț cu str. Feleacului. Telefon 279656, 222620. (11118)

Vând gheretă alimentație publică, situată pe Calea Victoriei, condiții și dotări standard. Telefon 221936, 092 402 179. (11118)

Vând gheretă metalică în Piața Miorița. Telefon 259730, 095.596.611. (10530)

Vând spațiu pentru activități comerciale-producție, str. Pădurii nr. 189. Telefon 092 750 994, 057-277211. (11185)

Vând gheretă pe Calea Victoriei. Telefon 094 555 251. (11371)

Vând sau închiriez hală industrială în Abatorul Vechi, 250 mp. Telefon 094.963.151; 094. 698.659. (10342)

Vând clădire nouă în Lipova, cu 2 spații comerciale și apartament, uși și geamuri de aluminiu, vad comercial foarte bun, zona piață. Telefon 057 - 561159 sau 094.811.301. (5915548)

Vând spațiu comercial cabană cu grădină, la șoseaua principală. Telefon 221169. (11451)

Vând restaurant categoria I, complet dotat, în Arad, cu teren aferent 3000 mp. Telefon 092.338.821. (11474)

VÂNZĂRI TERENURI

Vând teren intravilan, gaz, apă, curent, canalizare. Telefon 256000, 094 928 511. (11047)

Vând loc casă 500 mp Aradul Nou, apă, canalizare, la stradă, 10.000 DM negociabil. Telefon 279679, 094.988.154. (9754)

Vând teren pentru casă de vacanță, 2500 mp, în localitatea Cladova. Telefon 092.344.713. (11299)

Vând 5 ha pământ, șoseaua Arad-Pecica. Telefon 233676, 092 780 748. (11004)

Vând teren 500 mp, ideal pentru construcție vilă rezidențială, Malul Mureșului, apă, canal, gaz, telefon, preț negociabil 38.000 DM. Telefon 229921, 284967. (9857)

Vând teren intravilan suprafața 2813, front stradal 60 mp, situat în Pecica, pe șoseaua internațională Arad - Nădlac, ideal pentru construcție hote, motel, supermarket, etc. Telefon 094.531.723 sau 094.531.726. (11191)

Nădlac, vând teren intravilan 2000 mp, la șoseaua națională. Telefon 287203. (11474)

Vând loc de casă 1500 mp, în localitatea Bodrogul Nou, nr. 82. Telefon 286904. (11513)

Vând teren și casă în Micălaca. Telefon 092.198.756. (11484)

Vând grădină intravilan (loc casă) în Lipova Băi. Telefon 236218. (11554)

VÂNZĂRI AUTO

Vând VW PASSAT VARIANT T.D.I. (Intercoler) 110 CP, Combi, 1998, 133.000 km original, full extrase (impecabil); VW PASSAT VARIANT T.D.I. 90 CP, an 1999, limusine, 123.000 km original, full extrase + climă, impecabil. Telefon 094 248 933, 223004, 216570. (11331)

Vând camionetă TV 35, roți duble, stare perfectă funcționare, CIV, numere noi. Telefon 276488. (11321)

Vând TV 14F camionetă, 1987, stare foarte bună, motor Brașov. Telefon 276488. (11321)

Vând combină porumb, Franța.Telefon 095 909 199. (11318)

Vând Ford Transit 2,5 TD 8+1 locuri, fabricație 1992, lung, semiînalt, foarte întreținut, înmatriculat în Germania, vizibil Arad, în fața magazinului BILLA. Telefon 092.706.535, 095. 788.000. (11010)

Vând INSTALAȚII AER CONDIȚIONAT pentru autoturisme și locuințe. Telefon 284857, 902.556.562. (11030)

Vând Cielo rubiniu, 56.000 km, fabricat în 1996. Telefon 511546. (10963)

Vând Peugeot 605 înmatriculat stare excelentă. Telefon 094.646.930. (11006)

Vând SISTEME AER CONDIȚIONAT AUTO. Telefon 094 791 100. (10940)

Vând combină recoltat păioase Ferguson, masa 2 m. Pâncota, telefon 466512. (11065)

Vând Opel Corsa 1994, 1200 cmc, înmatriculat. Telefon 092.251.204. (11122)

Vând Volskwagen Passat 1,9 TDE 1995, Combi; Mercedes Sprinter 312. Telefon 092. 251.555. (11122)

Vând Audi A4, an 1996, super, înmatriculat. Telefon 282793, 094.623.459. (11115)

Vând autoutilitară 3,5 tone, Citroen (Peugeot), an '85, înmatriculată persoană fizică, preț 6.500 DM, str. Budai Deleanu, nr. 18. Telefon 232439. (11109)

Vând Dacia CN 1320, 1988, 2.000 DM negociabil. Telefon 228169. (11181)

Vând IFA 50, stare foarte bună. Telefon 514123 sau 094.617.622. (10177)

Vând Ford Scorpio an 1991, cu portbagaj, numere Germania. Telefon 092.288.577, 259959. (11196)

Vând VW Transporter T4, an 1992, motor 1.9 TD, înmatriculat. Telefon 095.519.899. (11187)

Vând Opel Ascona Diesel, 1983, înmatriculat PF, 3200 DM negociabil. Telefon 094.645.965 sau 276406. (11195)

Vând Audi A4, 1995, benzină 1,6 dublu airbag, ABS climatronic, închidere centralizată, alarmă, reglaj electric, faruri și oglinzi, preț 18.500 DM negociabil. Telefon 092.588.653. (11194)

Vând BMW 520 i, 1990, înmatriculat fundație. Telefon 094. 606.564. (11163)

Vând Dacia 1978 - 650 DM; Dacia 1980 - 700 DM, negociabil. Telefon 286211, 092. 811.146. (11274)

Ocazie! Vând VW Man 7,5 tone, stare excepțională, 12.000 DM. Relații telefon 272270. (11226)

Vând BMW 318 TDS Full Obtion. Informații telefon 092.239.473. (11258)

Vând VW Golf I, an 83, persoană fizică și Alfa Romeo 164 TD, an 89, persoană fizică. Telefon 092 899 099. (11101)

Vând Cielo Daewoo, an 1996, bleumarin, 190.000 km, stare perfectă, închidere centralizată, geamuri electrice, preț 7.800 DM. Telefon 253297, 093. 249.716. (10510)

Vând Dacia 1310 TLX, 5 trepte, an fabricație 1988, preț 2.150 DM, negociabil, str. Porumbacului nr. 28. Telefon 257848. (11263)

Vând Ford Sierra, neînmatriculat, an 1991, 1.600 DM, defect. Telefon 219974, 096 504 277. (11303)

Vând Dacia 1310, an 1988, stare bună, set motor nou, CIV, taxe la zi, 2.000 DM, negociabil. Telefon 219925, după ora 18. (11376).

Vând Opel Ascona, 5 uși, 1,6 Diesel, CIV, PF, 3.900 DM. Telefon 210185. (11360)

Vând motor, cutie viteză Opel 1,6 Diesel, 800 DM, negociabil. Telefon 210185. (11360)

Vând Audi 100 CC benzină, an 1983, pf, 3.500 DM. Telefon 092 918 357. (11360)

Vând FORD SCORPIO, an 1987, climă, persoană fizică, preț 2.800 DM. Telefon 092 621 961. (11427)

Vând (schimb) Peugeot 106 persoană fizică, 6500 DM negociabil. Telefon 273726. (11157)

Vând autoutilitară Dacia papuc, carosată, an fabricație 1998, stare perfectă. Telefon 256613, 229921. (9857)

Vând Opel Ascona C 1,6 benzină avariat față, înmatriculat. Informații telefon 280231 după ora 18. (10751)

Vând urgent, convenabil, RENAULT MEGANE, 1996, 70.000 km la bord, full option. Telefon 257130 sau 092. 663.275. (8847)

Vând Dacia Super Nova, albă, 0 km, 7.800 DM. Telefon 094.604.184. (11265)

Vând Audi 100 CD Diesel, an 1985, înmatriculat persoană fizică, CIV, stare foarte bună, preț negociabil. Telefon 094.855.910. (11197)

Vând VW Transporter Diesel, 1983, neânmatriculat, piese rezervă. Telefon 286176. (11116)

Vând autoturism Ford Escort Automatic, an fabricație 1988. Telefon 092.349.104. (10988)

Vând Opel Ascona 1,6 S. Telefon 532086. (10956)

Vând Dacia Breck 1987, bună, preț 1850 DM negociabil. Telefon 221294. (11111)

Vând Citroen BX 19 Diesel, 1985, înmatriculat, CIV, IT, preț negociabil. Telefon 514248. (11068)

Vând Opel Kadett, an 1985, 1,6 benzină, înmatriculat pf, CIV + VT, stare bună, 3.500 DM negociabil. Telefon 271659 seara; 092.807.914. (11203)

Vând urgent piese Nissan Stanza pentru 2 mașini, preț foarte avantajos. Telefon 092.481.692. (11450)

Vând combină Fortschrit cu masă de grâu 6 m și masă porumb 6 rânduri, 6.500 DM și tractor Raba 1800 cu plug, 6500 DM. Telefon 094.104.192. (11307)

Vând Opel Kadett 1986 1,3 l, înmatriculat, 4.000 DM. Telefon 092.273.761. (11405)

Vând Renault 19, 1991, 53.000 km; Fiat Fiorino (dubiță); Dacii: 1991, 1988, 1982. Telefon 276565, 092.192.324. (11449)

Ocazie! Vând Mercedes 220 C Diesel, 1997, climă, Combi. Telefon 095.879.176. (11483)

Vând combină Claas Protector cu masa de tăiere 3 m. Telefon 272085 sau 095. 701.172. (11477)

Vând Opel Vectra '91 1,8 i, microbuz marfă, Peugeot J5 an '93 2000 benzină. Telefon 276565, 092.192.324.

Vând microbuz VW LT 28 9 locuri, an 1981 înscris pf, după RK și Saviem 6,5 tone, basculabil spate, înscris, CIV. Telefon 094.764.539. (11455)

Vând microbuz persoane Ford Transit, an 1989, persoană fizică. Telefon 092.172.196. (11453)

Vând Mercedes 200 Diesel, an 1992, stare impecabilă, persoană fizică. Telefon 092. 172.196. (11453)

Vând ARO 244 D, an 1990, numere noi, preț 1800 DM. Telefon 283606. (11516)

Vând Audi 80 butoiaș și Ford Escort, an '88, neînmatriculate. Informații telefon 094.202.417, 275242. (11524)

Vând Volskwagen Sharon 1998, Volskwagen Passat 1998, Mercedes Sprinter 412, 1997, Mercedes Sprinter 312 1999, Volskwagen LT 35, 1997, Ford Transit. Informații telefon 216012, 094.565.742, 094. 565.554, zilnic. (11528)

Vând camion Man cu remorcă, neînmatriculabil. Telefon 094.600.465. (11529)

Vând tractor 650 incomplet, abricht cu grosime, convenabil. Informații Vladimirescu, str. V. Roaită, nr. 51. (11539)

Vând ETZ 250 cmc, CIV, preț 700 DM. Telefon 093.875.127. (7253462)

Vând urgent combină germană masa 3 m, motor Perkins, preț 6.000 DM. Telefon 286420, 092.827.016. (11553)

Vând autotractor Mercedes 1635 Ford Transit marfă cu remorcă. Telefon 094.698.655; 276629. (11551)

Vând microbuz Toyota Hi-Ace 2400 cmc, 6 locuri, din 1987 Diesel. Telefon 092.241.525 sau 258164. (11545)

VÂNZĂRI ELECTRO

Vindem VITRINE FRIG, CAMERE FRIG, DULAPURI FRIG; garanție. Telefon 281384, orele 8-18. (10312)

Vând TV stereo, color, 55-66 cm, negru, TXT, etc, ieftin. Telefon 211491. (11273)

Vând mașină spălat automată, nemțească, preț avantajos. Telefon 211491. (11273)

Vând CASE MARCAT FISCALE și CÂNTARE ELECTRONICE, omologate. Telefon 282829; 272727. (f. 2059128)

Vindem COMPUTER 486 complet 1.600.000 lei. Telefon 280260, orele 10-18. (10995)

Vindem Computer - Compaq Pentium 1- 100 MHZ 16 RAM HDD 600 MB monitor 14 color, tastatură, mause, 280 DM, stoc limitat. Telefon 280260, orele 10-18. (10995)

Vindem FRIGIDERE cu congelator, LG, noi. Telefon 280260, orele 10-18. (10995)

Vând televizoare color: Grundig, Panasonic, Telefunken, moderne, garanție. Telefon 264004. (10982)

Vând APARATURĂ ELECTRO-CASNICĂ (frigider, congelator, combină, mașină spălat, TV color), calitate garantată; prețuri minime. Telefon 259339, 094.706.321. (10455)

Vând MAȘINI SPĂLAT AUTOMATE, diferite modele, la prețuri fără concurență. Telefon 259339, 094.706.321. (10455)

Importator direct din Germania, vând TV COLOR diagonala 37 - 67 cm; prețuri negociabile. Telefon 259339, 094.706.321. (10455)

Vând FRIGORIFICE (frigider, congelator, combină, vitrină) consum redus de energie; prețuri accesibile. Telefon 259339, 094.706.321. (10455)

Vând televizoare color diferite modele, cu garanție, telecomandă. Telefon 219365. (10864)

Vând mașini spălat automate, combine frigorifice, televizoare color, diferite modele, cu garanție. Telefon 251392. (10983)

Vând calculatoare Pentium II-III, componente calculatoare, camere luat vederi digitale, aparate foto profesionale, telefoane celulare, receptoare satelit. Telefon 093 180 870. (10997)

Vând televizoare color, telecomandă, teletext, garanție, preț accesibil. Telefon 282818. (11033)

Vând combină frigorifică, ladă frigorifică, mașină automată spălat. Telefon 275681. (10589)

Vând APARAT de ÎNGHEȚATĂ cu 2 brațe. Telefon 095.401.218. (7253453)

Vând video Grundig, nou, numai 170 DM; videocameră nouă Sony mică, 180X preț 1.800 DM numai 800 DM. Telefon 094 838 372. (11184)

Vând congelator 4 sertare. Telefon 274182. (11403)

Vând mașină automată spălat 5 kg BOCH, garanție. Telefon 289667. (8806)

Vând asiprator PRIVILEG 1400 W nou, 80 DM, cuptor microunde 50DM. Telefon 274118. (8806)

Vând TV PHILIPS 31-84 cm, garanție, combină muzicală cu CD și telecomandă, radiocasetofon cu CD, radio recorder, boxe, 20-200W, deck cassete, amplificator, egalizator, radio casetofon auto, mixer cu putere pentru orchestră. Telefon 289667. (8806)

Vând combină frigorifică BOCH, congelator cu sertare, ladă frigorifică, frigider cu congelator, vitrină frigorifică, produse Germania, cu garanție. Telefon 274118. (8806)

Vând diferite TELECOMENZI pentru televizor (185.000 lei), video, satelit; componente electronice. Telefon 092. 368.868; 095.794.894; www.telecomanda.ro. (10904)

Vând expresou cafea Casino 2 brațe și frigider tip dulap pentru bere, 1.500.000 lei. Telefon 286176. (11116)

Vând televizoare color mari sau mici, telecomandă, garanție. Telefon 092.746.364. (11480)

Vând telefoane mobile Alcatel 303 Siemens C35 Ericson T 10 Philips-Genie. Telefon 093. 940.608. (11480)

Vând Pentium I 133 MHz HDD 1 G 32 M RAM complet. Telefon 221336, 252365, 092.437.500. (11560)

VÂNZĂRI DIVERSE

Vând BOLȚARI zgură - beton, PAVELE, BORDURI. Telefon 095.634.885. (8603)

Vând garaj autorizat str. Lacului (spatele Bazinului înot Pădurice). Telefon 094 505 843. (9074)

Vând PLASĂ GARD ZINCATĂ, toate dimensiunile; CUIE; PLASĂ RABITZ; TABLĂ DECAPATĂ 0,4 și 0,8 ; TABLĂ ZINCATĂ 0,4, electrozi sudură supertit Ductil Buzău, SÂRMĂ NEAGRĂ și ZINCATĂ, str. Vrabiei, nr. 4. Telefon 289997, 094.289.997. (10479)

Vând 30 familii albine. Telefon 240997, 093 031 051. (11610)

Vând BOLȚARI, DIFERITE DIMENSIUNI, TERMOIZOLANȚI, foarte convenabil. Telefon 094 507 339, 275551. (10128)

Vând 2 vaci cu vițel, str. Steagului nr. 5. (10209)

Vând BCA, blocuri ceramice, ȚIGLĂ 10 modele, UȘI, FERESTRE, PAL, placaj, PFL, bitum, carton asfaltat, cărămidă, teracote, plăci azbociment, etc. str. Pădurii nr. 69. Telefon 211272. (10306)

Vând TUIA SMARAGD și alte plante ornamentale. Telefon 094 617 936. (6558136)

Vând ROLETE PLASTIC, import; ROLETE LEMN TEI, JALUZELE. Telefon 059-478503, 095 594 415. (10462)

Vând garaj metalic, zona Avrig, 2.500 DM, negociabil. Telefon 250132. (10944)

Vând LEMNE FOC, NISIP, BALAST, la domiciliu. Telefon 214010. (11018)

Vând termoteci pe gaz Vaillant, Yunkers (400 - 600 DM), boilere pe gaz (150 - 200 DM), convectoare pe gaz (150 - 200 DM); garanție 2 ani. Telefon 289544 (rog mesaj), 095. 239.544. (11028)

Vând ROLETE PLASTIC import, 280.000 lei/mp și ROLETE TEI 650.000 lei/mp. Telefon 059 - 460315, 095. 827.725. (10631)

PUI DE ȘIRIA! Vindem populației, în limita stocului, la ferma din Șiria, vineri, 18 mai orele 14-18, sâmbătă 19 mai, orele 7-15, PUI MARI, VII, DE CARNE, de peste 1 kg. (11045)

Ocazie! Vând mobilă sufragerie, stare perfectă. Telefon 212684, 095 596 619. (11087)

Vând PARCHET, esență fag, la prețuri convenabile, localitatea Drauț nr. 3. Telefon 261410. (10578)

Vând cățel Husky Siberian. Informații la telefon 092.299.870. (11132)

Vând ceas de mână Rolex, automatic, nou, preț 1.000 DM numai 80 DM. Telefon 094 838 372. (11184)

Vând familii de albine. Telefon 257667 sau 094 917 920. (11375)

Vând vitrină suspendată colț, nouă, stejar, deosebită și acordeon mic Timiș, 32 bași. Telefon 057-259536. (11365)

Vând NISIP și BALAST, la domiciliul clientului. Telefon 261946, 259556. (11387)

Vând mașină plantat varză. Telefon 095 608 418. (7253455)

Vând scule vulcanizare, scule spălătorie auto, aparat cafea Saeco, scaune nichelate bar (înalte). Telefon 092 621 961. (11426)

Vând Peugeot 305 benzină, p.f. și casă cu grădină. Telefon 511635. (6558175)

Vând sufragerie Luxe-ur, bibliotecă Nina, magnetofon Castan. Telefon 252512. (10719)

Vând mobilă combinată, dulap + 2 vitrine; masă cu 4 scaune. Informații telefon 237470, după ora 18. (11210)

Vând eurobolțari termoizolanți, certificat calitate, 300x250x200, 6800 lei/buc; 1 mc-475.000 lei. Telefon 281491; 092.381.750. (10247)

(Continuare în pagina 22)

(Urmare din pagina 21)

Vând hamuri noi pentru cai. Telefon 229921. (9857)

Vând mașină de rulat filete, mașină de găurit MG 13, alte utilaje. Telefon 092 780 748. (11004)

Vând tonete hamburger, mici, hot-dog, autotractabile, canadiene, 1.200 DM. Telefon 092 293 785. (11082)

Vând aparate pentru tăiat gresie, electrice, import Italia. Telefon 283332. (11100)

Vând UȘI, GEAMURI, stare bună. Telefon 094.784.443 sau 461166. (11289)

Vând APARATE SUDURĂ ELECTRICE derulatoare 20 - 40 m. Telefon 094.646.928. (10572)

Vând CHERESTEA TEI și PIESE VOLVO 340. Telefon 094.507.339; 057-275551. (10128)

Vând BOLȚARI DIFERITE dimensiuni; COLȚARE, CANAPELE, DORMITOARE, totul convenabil. Telefon 094.507.339; 275551. (7006)

Vând COLȚARE, CANAPELE, DORMITOARE, FOTOLII, noi, convenabil. Telefon 094.507.339; 057-275551. (10128)

Vând pui de carne rasa Broiler, la 3 săptămâni. Telefon 473047. (11091)

Vând două tipuri de bolțari. Telefon 285175. (11272)

Vând microbuz Renault Transit persoane, 8.000 DM; Damas avariat pentru piese 2.000 DM; pian vienez, mare. Telefon 093.524.155. (11300)

Vând urgent garaj, ieftin, bloc 318. Informații telefon 261711, seara. (11416)

Vând bibliotecă deosebită, lemn mahon, din Germania, stare perfectă. Telefon 278475. (11374)

Vând mobilă tip Lengyel sufragerie. Telefon 461784. (11424)

Vând 10 tone grâu panificație, 4800 lei/kg. Telefon 057 - 473580. (11490)

Vând rochie mireasă import Austria, diferite mărimi, 400 DM și haine second-hand. Telefon 251735. (11489)

Vând familii albine Dadant, str. Vântului, nr. 8, Sânicolau-Mic. (11472)

Vând garaj zona Avrig, lângă grădiniță, 3200 DM negociabil. Telefon 094.611.086. (11458)

Vând geam în 3 canate. Telefon 275959. (11503)

Vindem îmbrăcăminte și încălțăminte 10.000 lei/kg. Informații luni - vineri, orele 10-18; cantități mari. Telefon 281807. (11509)

Vând varză murată, preț mic. Telefon 259177 sau 094. 577.848. (11073)

Vând canapea extensibilă în stare bună. Telefon 219514. (11515)

Vând aparat nou pentru spălat autoturisme. Telefon 094. 202.417, 275242. (11526)

Vând masă 4+2 persoane, 4 scaune, mașină spălat Alba Lux, geamantan mare, covoare și carpete persane diferite dimensiuni și culori. Telefon 235972. (11527)

Vând porumb boabe. Telefon 092.511.593. (11530)

Vând buxuși pentru borduri, diferite mărimi. Telefon 251496. (11532)

Vând 2 butelii, congelator, frigider, canapea extensibilă, mobilă de bucătărie. Telefon 282443. (11535)

Vând mobilă combinată, canapea extensibilă, masă TV, fotolii. Telefon 276629. (11551)

Vând un loc de veci Pomenirea, lângă aleea pricipală. Telefon 274155. (11549)

CUMPĂRĂRI TERENURI, IMOBILIARE

Cumpăr contract Recons, ILLA, preț bun. Telefon 095 835 467. (11379)

Cumpăr teren arabil din Asociația ROMGERA Sântana. Telefon 462061, orele 16-21. (658137)

Cumpăr sau închiriez spațiu comercial situat între Teatru și Podgoria. Telefon 278820. (10908)

Cumpăr urgent garsonieră cf. I, exclus Alfa și Confecții, ofer 7.000-8.000 DM sau apartament 2 camere, ofer 9.000-10.000 DM. Telefon 094 141 183. (11063)

Cumpăr apartament 2 camere în Micălaca sau Vlaicu, ofer 11.000 DM. Telefon 213113. (9235)

Cumpăr teren agricol, loturi compacte de minim 50 ha. Telefon 095.524.859; 213113. (9235)

Cumpăr apartament 2 camere cu garaj, zona Micălaca 100 sau 300, Poetului, Vlaicu până la Fortuna, UTA, Banu Mărăcine, Praporgescu, Maiakovski. Telefon 231251. (11412)

Cumpăr teren agricol în Asociație la Micălaca și Bujac. Telefon 095.879.176; 093. 881.875. (11483)

Cumpăr pământ arabil în Asociația Spicul Caporal Alexa. Telefon 462761. (6558140)

CUMPĂRĂRI AUTO

Cumpăr AUTOCAR preferabil 37 locuri, exclus fabricație românească. Telefon 094 248 933, 223004, 216570. (11331)

Cumpăr urgent talon Opel Kadet Diesel, 1986, preț avantajos. Telefon 092.481.692. (11450)

CUMPĂRĂRI DIVERSE

CUMPĂR GRÂU, cantități mari, plata pe loc. Telefon 276477. (10950)

Cumpăr vaci, vițele, tauri. Telefon 092 941 123 sau 288968. (10207)

Cumpăr PORCI GRAȘI peste 100 kg, localitatea MÂSCA, nr. 307, preț 32.000 lei/kg. Telefon 057 - 531497, 094.774.649. (11396)

Cumpăr scândură din demolări, preț 1.500.000 - 2.000.000. Telefon 094.608.032. (10999)

Cumpăr vite pentru sacrificare, ofer preț bun. Telefon 095.588.624. (11022)

Cumpăr porci și vite pentru sacrificare, plata pe loc. Ofer preț bun. Telefon 094.867.536. (11022)

Cumpăr acțiuni: Lipomin, Alro, Orologeria, Arbema, Banat Crișana. Telefon 094 877 171. (11102)

Cumpăr porci, vaci, vițele și tăurași, pentru sacrificare, preț foarte avantajos. Telefon 094 634 795. (11096)

Cumpăr porci grași, 31.000 lei/kg., la Nădlac. Telefon 474541, 092.998.756. (11216)

Cumpăr bancnote 500, 1000, 5000 forinți, scoși din circulație. Telefon 093.468.975. (11444)

Cumpăr TĂURAȘI și VIȚELE peste 400 kg, preț 25.000 lei/kg. Telefon 057 - 531497, 094.774.649. (11519)

Cumpăr 500 bucăți țigle tip Holland, maro, import Ungaria. Telefon 094.500.898. (11543)

CERERI ȘI OFERTE DE SERVICII

„PRODMODERN" angajează 20 CONFECȚIONERI încălțăminte. Telefon 211252. (10938)

PRODMODERN angajează TEHNOLOG NORMATOR confecții încălțăminte, experiență și carnet conducere. Telefon 211252. (11382)

SOCIETATE COMERCIALĂ angajează AGENȚI COMERCIALI. Telefon 259974. (11201)

SC DARIMEX AGROPRODEX SA Arad caută COLABORATOR pentru a presta muncă de croit echipament de lucru, halate și salopete. Informații la telefon 270226, 270221, 216535. (11302)

SC „MAGIC WOMAN" SRL oferă contracte de muncă în JAPONIA pe o perioadă de 6 luni, cu salar în valută, pentru dansatoare cu vârsta între 18-25 ani. Transportul și pregătirea artistică sunt gratuite. Telefon 214717; 093.468.902. (11432)

Angajăm TÂMPLARI pentru pal melaminat, str. Pelinului, nr. 22. Telefon 246464. (11319)

SC „ARĂDEANCA" SA Arad, angajează INGINER CHIMIST, de preferință specializare în compuși macromoleculari. Vechime minimă 3 ani. Relații suplimentare la sediul societății, str. Pădurii, nr. 2-4. Telefon 280814. (11372)

SALON de ÎNFRUMUSEȚARE angajează FRIZERIȚE, COSMETICIENE. Telefon 095.333.356. (11441)

Alimentara „CERNA" angajează VÂNZĂTOARE cu calificare în domeniul alimentar. Telefon 281581. (11440)

Angajăm AGENT COMERCIAL cu experiență. Telefon 247443 după ora 9. (11435)

Restaurant TAVERNA ROMANĂ angajează OSPĂTARI. Informații la Restaurant. (11430)

Societate româno-italiană angajează TÂMPLARI și MAȘINIȘTI cu experiență. Salarizare bună. Telefon 213443. (11457)

ZADE angajează: confecționeri, CTC-ist, salar atractiv, bonuri de masă. Telefon 272668. (11508)

Societate, angajăm ȘOFER DISTRIBUITOR. Informații telefon 057 - 214554. (11510)

Angajez urgent MECANIZATOR cu experiență pe COMBINĂ. Telefon 094. 368.637. (11523)

SC „MAXIMOD" SRL Ineu, Calea Aradului, nr. 3, angajează CONFECȚIONERE (femei și bărbați) cu experiență. Telefon 511695 sau la sediul firmei. (6555173)

Caut femei pentru îngrijit bătrâni în ISRAEL vârsta 28-55 ani, contract un an. Telefon 211400. (11550)

Angajăm ȘOFER DISTRIBUITOR PÂINE. Telefon 094.592.017. (11547)

Angajăm GESTIONARĂ cu garanție imobiliară. Telefon 094.592.045. (11542)

ȘOFER categoria B, posed VIZA SHENGEN, îmi ofer serviciile. Telefon 092 939 154. (11609)

COMPANIE DE SONDARE A OPINIEI PUBLICE ȘI STUDII DE PIAȚĂ caută în regim de colaborare OPERATORI DE INTERVIU, în toate orașele din județul Arad. Trimiteți CV la CP 1-231, cod 70700, București.

PRESTĂRI SERVICII

MONTEZ, SIGILEZ contoare apă rece - caldă, instalații sanitare. Telefon 531373. (11275)

Renovări: ZUGRĂVELI, FAIANȚĂRI, GRESIERI, TENCUIELI, BETONĂRI, INSTALAȚII sanitare. Telefon 240494, 261062. (11495)

ANA - FRIG repară: FRIGIDERE, CONGELATOARE, la domiciliu; garanție 1 an. Telefon 210420, 095.967.198. (11534)

Execut: RENOVĂRI APARTAMENTE, ZUGRĂVELI, FAȚADE, INSTALAȚII SANITARE, izolații contra igrasiei, construcții diverse. Telefon 283395, 095.685.685.

Școala CARMEN ABCDE singură autorizată pentru AUTOBUZ, primește înscrieri, Victoriei, 88. Telefon 255445. (11232)

Firmă, repară prompt la domiciliu: FIGIDERE, CONGELATOARE; garanțial. Telefon 262967. (11325)

REPARAȚII PARBRIZE, domiciliul clientului; garantat 4 ani, experiență. Telefon 092.275.380. (11320)

Execut garanțial: GLETUIELI, FAIANȚĂRI, TENCUIELI, ZIDĂRIE, ACOPERIȘ. Telefon 531721. (11408)

Constructor autorizat, execut calitativ: TENCUIELI interioare, fațade etaj, TERASITĂRI, ORNAMENTE, STROPIRI, GLETUIRI, LAVABIL. Telefon 271322. (11446)

EXECUTĂM SONETE, asigurăm servicii complete pentru tipărituri ultracompetitive. Telefon 270621, 092.344.827. (11487)

Executăm: RAȘCHETĂRI, ZUGRĂVELI, VOPSITORII, instalații sanitare - termice. Telefon 210754, 095.203.478. (11475)

AF „MARCO - ALEX" execută lucrări INSTALAȚII SANITARE, încălzire, montează, sigilează CONTOARE apă rece și caldă. Telefon 257346, 095.806.738. (11512)

REPARĂM, TAPIȚĂM canapele, colțare, scaune, rolete, domiciliul clientului. Telefon 219514. (11514)

Execut LUCRĂRI CONSTRUCȚII, DULGHERIE, ACOPERIȘURI, ZIDĂRIE, PARCHET, zugrăveli. Telefon 095.350.659. (11499)

„MEDIALINE", decorări interioare, la standarde occidentale: rigips, parchet laminat pe burete, zugrăveli, gresieri, tencuieli, renovări apartamente. Calitatea garantată. Telefon 092.979.303. (11555)

IZOREX execută LUCRĂRI HIDROIZOLAȚII, garanție 10 ani. Telefon 057 - 279193, 057 - 267340, 094.612.877. (11546)

Execut REPARAȚII TELEVIZOARE COLOR, la domiciliul clientului. Telefon 221336, 092.437.500. (11560)

SOCIETATEA „TAM" execută: construcții, tencuieli, faianțări, zugrăveli, instalații sanitare. Telefon 220400. (11577)

DIVERSE

Sper că n-ai uitat! Dacă ești din

PROMOȚIA 1965

a Liceului „Moise Nicoară", te așteptăm la întâlnirea - deacum anuală! - a absolvenților, în ziua de 22 IUNIE 2001, la orele 19,00, la Restaurantul „CENTRAL". Confirmarea până cel mai târziu în 31 mai 2001, la telefoanele: 230819 (Păvăluț Mureșan), 284030 (Ionescu), 255566 (Gigi Rațiu). Nu ne dezamăgi și fii pe baricade!

OFER VALUTĂ avantajos, garanții imobiliare. Telefon 093 030 264. (9337)

Asociația Agricolă „PUSTA BUJAC" Arad, convoacă membrii asociați la Adunarea generală din data de 19.05. 2001, ora 10. Conducerea. (11250)

SC „SCALA" SA Arad, Bd. Revoluției, nr. 39-41, vinde CASE MARCAT FISCALE „ELKA 943" cu interfață pentru calculator, cu 270 USA + TVA. Informații suplimentare telefon 253668. (11178)

„ACCESSO" vinde, închiriază, asigură service la EXPRESOARE CAFEA „SAECO". Telefon 270850, 094 635 132. (9478)

„MIROSLAVLJEVIC" vinde 17 mc de CIREȘ - furnir, prețul 450 dolari/mc. Telefon 095.690.734; 273285. (11467)

Primăria ȘICULA solicită oferte pentru 200 mc lemn foc. Telefon 513002. (6558176)

Sucursala CEC Arad organizează LICITAȚIE PUBLICĂ joi, 7 iunie 2001, ora 11, pentru reparații sucursală și Agențiile Săvârșin, Pecica, Tauț. Documentația pentru ofertare se procură până în 23 mai, ora 15, de la sediul sucursalei, Bd. Revoluției, nr. 5-7. Telefon 250044. (11522)

CITAȚII

BULBUC SONIA RENATA cu ultim domiciliu cunoscut în Arad, str. Caransebeș, nr. 14, este citată în fața Judecătoriei Arad, pentru data de 4 iunie 2001, la sala 103, în cauza civilă nr. 5254, având ca obiect ACȚIUNE LOCATIVĂ. (11436)

TURISM

„Pletl"

vă oferă:
zilnic spre Germania
PASSAU - REGENSBURG - NURNBERG - HEILBRONN - STUTTGART - KARLSRUHE - HEIDELBERG - WURZBURG - FRANKFURT - GIESSEN. NOU! De la obținerea licenței: PFORZHEIM, AUGSBURG, MÜHLDORF, LANDSHUT, DEGGENDORF. Transport în FRANȚA, SPANIA, PORTUGALIA.

SERVICII: **călătorie în autocare noi, moderne; 2 bagaje gratuite; însoțitoare de bord; o masă caldă în Ungaria.**

Informații și înscrieri la AGENȚIILE PLETL: ARAD, telefon 057-252291, LIPOVA telefon 057-561377, 057-563011; TIMIȘOARA, telefon 056-200119; LUGOJ, telefon 056-359651; REȘIȚA, telefon 055-224904. (c. 38)

SCHIMBURI

Schimb (vând) casă la Șagu, cu apartament 3 camere, urgent. Telefon 257765. (11429)

Schimb apartament central cu casă. Telefon 251735. (11489)

Schimb apartament ILLA una sau două camere, cu apartament trei camere sau singur în curte (ofer diferență). Telefon 094 203 069, 095 495 803.

Schimb (vând) urgent, sub prețul pieței, casă frumoasă la Frumușeni. Telefon 093. 918.883. (11123)

Schimb apartament ILLA cu 3 camere, baie și coridor comun cu 2 intrări, central, doresc apartament central cu 2 camere, baie, ILLA sau 2 apartamente separat cu câte o cameră, de ILLA, cu lemne. Telefon 214518. (11434)

ÎNCHIRIERI

Închiriez (vând) spațiu comercial amenajat ABC din apartament 2 camere, complet dotat, vad comercial foarte bun. Telefon 093 450 100. (11587)

Oferim spre închiriere spații comerciale pentru magazine, depozite, producție, etc. Telefon 281036. (10975)

Dau în chirie spațiu comercial 23 mp, Bd. Republicii, nr. 18-22, cu intrare din stradă, 300 dolari fix. Telefon 094.248.269. (10882)

Închiriez o cameră în apartament situat în Podgoria. Telefon 094 877 171. (11102)

Închiriez spațiu de 50 mp, toate dotările, pentru birou, firmă, atelier croitorese, încălțăminte, etc, Micălaca, str. Zefir, nr. 32. Telefon 279059; 092. 629.856. (11182)

Închiriez spațiu comercial central, 22 mp. Telefon 260859 sau 095.691.449. (11177)

Caut să închiriez spațiu pentru spălătorie auto. Telefon 094.606.564. (11162)

Închiriez spațiu str. Crișan nr. 5. Informații telefon 094 907 469, vizibil între orele 17-19. (11296)

Oferim 2 spații de închiriat pentru farmacii, birou executori judecătorești, etc. Telefon 093 514 788. (11361)

Caut casă de închiriat cu perspectivă de cumpărare, în Pecica, acces la DN 7 sau strada principală. Telefon 468810 sau 094 589 995. (11378)

Închiriez apartament 2 camere + garaj, tot confortul, zona Vlaicu, 120 dolari. Telefon 274245. (10996)

Caut urgent să închiriez garsonieră sau apartament (ne)mobilat. Telefon 210555. (10390)

Ofer spre închiriere apartament (ne)mobilat, 100 DM. Telefon 210555 (10390)

Închiriez apartament 4 camere mobilat și garaj. Telefon 093.640.614. (10723)

Închiriez apartament 2 camere, Bd. Revoluției nr. 95 (lângă Tarom), pentru birouri sau cabinete. Telefon 092 339 357. (11055)

Ofer spre închiriere spațiu 100 mp, birou, grup social, pentru diferite utilități. Telefon 286176. (11116)

Închiriez apartament 3 camere nemobilat, pe un an de zile, bloc 340, sc. C, ap. 3. Informații telefon 263145 după ora 18 sau 095.682.791. (11215)

Închiriez apartament o cameră, central, 100 DM, plata anticipat. Telefon 095.379.175. (11255)

Ofer spre închiriere apartament 2 camere, contorizat, mobilat, zona Podgoria. Telefon 095.971.862. (10987)

Închiriez apartament 3 camere, nemobilat, zona 300, Micălaca. Telefon 232623. (11278)

Închiriez apartament 3 camere mobilat, Aurel Vlaicu. Telefon 057 - 283273, 092.414.414. (11306)

Primesc o fată în gazdă. Telefon 253207, după ora 16. (11399)

Dau în chirie garsonieră mobilată, zona UTA. Telefon 282279. (11486)

(Continuare în pagina 23)

(Urmare din pagina 22)

Caut să închiriez apartament 2 camere, mobilat, zonă centrală, ofer 100 - 150 DM. Telefon 212481, după ora 16. (11485)

Ofer spre închiriere spații comerciale amenajate. Telefon 057 - 255626, 095.818.447. (11473)

Închiriez sau cumpăr cântar pentru animale. Telefon 514755, orele 16-20. (11519)

Ofer spre închiriere spațiu comercial 93 mp, la parter bloc Z 28, str. Calea Aurel Vlaicu. Telefon 094.606.496. (11460)

Ofer spre închiriere spațiu comercial central. Telefon 092.198.756. (11484)

Închiriez spațiu ultracentral pentru firmă. Telefon 214428. (11521)

Închiriez apartament 2 camere, mobilat, în Micălaca. Informații telefon 243776. (11537)

PIERDERI

Pierdut carnet de student eliberat de Facultatea de Medicină Generală, pe numele Csak Melinda. Îl declar nul. (11425)

Pierdut carnet șomaj eliberat de DMPS Arad, pe numele Groza Ioan. Îl declar nul. (11500)

✝ DECESE ✝

Cu nemărginită durere în suflet, anunțăm încetarea din viață, la 64 ani, a iubitului nostru soț, tată, bunic, frate

ROXIN GHEORGHE.

Înmormântarea va avea loc azi, 18 mai, ora 15, de la domiciliul din Arad, str. Piersicilor 6. Vei rămâne veșnic în amintirea noastră! Familia îndurerată.

Cu nemărginită durere anunțăm stingerea din viață a iubitei noastre mamă, soacră, bunică, soră și mătușă,

IANCU EUGENIA,

născută DUMA, în comuna Grăniceri, în vârstă de 89 ani. Înmormântarea va avea loc azi, 18 mai, ora 14, de la Capela Cimitirului Eternitatea. Fiul Dorel cu soția Angelica, îndurerați.

Cu adâncă durere anunțăm încetarea din viață, după o scurtă și grea suferință a celui care a fost

LADARU PASCU

din Ineu. Înmormântarea va avea loc azi, ora 12, în Ineu, str. Mihai Viteazul nr. 1B. Familia îndoliată.

✝ SERVICII FUNERARE ✝

SC „IN MEMORIAM" SRL,

str. Eminescu nr. 4,

telefon: 093.183.115; 057-211929; 093.343.964, oferă SERVICII FUNERARE COMPLETE - NON STOP. Sicrie-modele multiple (simple-lux), ACCESORII. Intermediem FANFARĂ, COLACI, COLIVĂ etc. ÎMBĂLSĂMĂM GRATUIT (formolizat). Transport INTERN-INTERNAȚIONAL. Cele mai MICI PREȚURI. (c.203)

SC NOSFERATUM SRL

ARAD, str. Ghiba Birta nr. 26;

ARAD: Morga Spitalului Județean;

NĂDLAC: str. 1 Decembrie nr. 4;

ORADEA: str. Louis Pasteur nr. 69,

CLUJ NAPOCA: str. Universității nr. 11.

SERVICII FUNERARE COMPLETE, la orice oră din zi sau noapte. Telefon 057 - 270437; 094.554.874. CALITATE OCCIDENTALĂ, PREȚURI ROMÂNEȘTI. (c)

✝ CONDOLEANȚE ✝

Elevii clasei II B de la Liceul German, împreună cu învățătoarea Hedeșan Beatrice, sunt alături de ANDREICA TUDOR în greaua durere pricinuită de decesul tatălui său,

ANDREICA CRISTIAN.

Asociația de Proprietari din Calea Romanilor, nr. 20-22, bloc E2, aduce un ultim omagiu acelei care a fost

PETREUȘ SOFIA.

Dumnezeu s-o ierte! (11492)

Ne luăm un ultim rămas bun de la iubita noastră bunică

IANCU EUGENIA.

Dumnezeu s-o odihnească! Nepoata Lavinia cu soțul Lucian. (11575)

Odihnă veșnică pentru cea care a fost o mamă și bunică iubitoare,

IANCU EUGENIA.

din partea familiilor: Buta-Popa Liviu și Popa Vasile. (11579)

Mulțumim din suflet tuturor acelora care au fost alături de noi în momentele de grea despărțire de iubitul nostru,

CRISTIAN ANDREICA.

Familia îndoliată. (11585)

Suntem alături de familia VĂLAN LUCIAN, la trecerea în neființă a tatălui socru. Sincere condoleanțe familiei! Colectivul SC PROMUN SRL. (11595)

Cu adâncă durere în suflet anunțăm încetarea din viață a celui care a fost

LADARU PASCU

din Ineu. Dumnezeu să-l odihnească în pace! Fiicele: Florentina cu soțul Codruț și copiii: Raul și Raluca; fiica Luciana cu soțul Costică. (6558177)

✝ COMEMORĂRI ✝

Se împlinesc 4 ani de când a fost luat din preajma celor dragi, cel mai iubitor tată și bunic

MIRCEA DANCIU.

Lacrimile din ochi, durerea și tristețea din suflet, ne vor însoți până la întâlnirea în veșnicie. Nu vom uita niciodată chipul tău frumos, bunătatea ta și dragostea cu care ne-ai înconjurat întotdeauna. Cât ai trăit te-am iubit și cât vom mai trăi te vom plânge, scumpul meu soț. Dumnezeu să odihnească sufletul tău bun, în liniște și pace! Îndurerata ta soție, FLOAREA DANCIU. (11471)

Se împlinesc 4 ani de durere și tristețe de când cel mai scump tată din lume ne-a părăsit. Nimeni și nimic nu va putea șterge durerea care ai lăsat-o în urma ta. Scurgerea timpului sapă mai adânc, mângâierea mâinilor tale și zâmbetul tău, tată drag,

MIRCEA DANCIU.

Te vom iubi mereu cu speranța că ne vom reîntâlni. Emma, Liviu, Nicu și Lili MOGA. (11471)

Timpul nu poate șterge durerea din inimile noastre pentru că am pierdut prea devreme pe cel mai bun tată, bunic

MIRCEA DANCIU.

Ne-ai iubit prea mult și nu putem uita bunătatea și dragostea ta, niciodată! Bianca, Damaris, Dani, Cosmin, Florica și Ionuț Onița. (11471)

Durerea din suflet nu poate fi descrisă prin lacrimi și cuvinte, dragostea, mângâierea și bunătatea ta, tată drag,

MIRCEA DANCIU,

nu le vom uita niciodată! Adela și Dănuț Danciu. (11471)

Gândurile, lacrimile și cuvintele sunt prea puține pentru a exprima durerea, suferința și dorul care ne apasă pentru cel care a fost tată și bunic,

MIRCEA DANCIU.

Darian, Narcis, Lidia și Ionel Danciu. (11471)

Valul uitării nu va șterge niciodată amintirile lăsate de cel ce a fost cel mai bun tată și bunic. Privirea ta blândă, bunătatea și dragostea ta, nu le vom uita, tată drag,

MIRCEA DANCIU.

Te plângem mereu! Denisa, Andreea, Alina, Pușa și Mircea Danciu. (11471)

✝ Au trecut 6 luni de durere de când ne-a părăsit neprețuita noastră

IOANA GHIHOR (KUKI).

Parastasul și sfințirea crucii, sâmbătă, 19 mai 2001, ora 12, la mormântul său din Cimitirul Pomenirea. Dumnezeu să aibă în grijă sufletul său nobil. Familia. (11481)

✝ Ca un coșmar cumplit au trecut 15 ani de la dureroasa despărțire de dragul nostru

IOAN TIRLA.

Parastasul sâmbătă, 19 mai 2001, ora 13, în Cimitirul Pomenirea. Cei care l-au iubit, vor fi alături de noi la mormântul său, ori îi vor dărui de oriunde o rugăciune, o lacrimă sau un gând curat. Dumnezeu să-l aibă în sfânta sa grijă. Familia. (11481)

Îndurerați amintim trecerea unui an de când ne-a părăsit soțul, tatăl, socrul și bunicul

col. PACURAR IACOB.

Îl plângem mereu presărându-i mormântul cu flori udate cu lacrimile noastre. Dumnezeu să-l odihnească! Slujba de pomenire va avea loc sâmbătă, 19 mai 2001, la Catedrala Veche, ora 10. Familia nemângâiată. (11222)

Mereu cu imaginea în suflet și în gând, aducem toate amintirile într-un pios omagiu la împlinirea a 10 ani și respectiv 5 ani de la decesul dragilor noștri părinți și bunici din Covăsânț

TUDUR TEODOR și DRAGHINA (BĂBĂU).

Respectându-le memoria, le vom păstra totdeauna o vie recunoștință! Fiica Vioara și nepotul Horațiu Țica cu soția Diana. (11295)

O floare pe tristul tău mormânt la 1 an de la dureroasa despărțire de cel care a fost soț, tată și bunic

IANCOVICI MILIVOI PAVEL.

„S-a scurs un an de când nu mai exiști/Decât în poze, gând și uneori în vis/Dar moartea nemiloasă în tine a lovit/Ne-ai părăsi pe toți cei ce te-am iubit/." Dumnezeu să te odihnească în pace! Nu te voi uita niciodată! Vei rămâne veșnic „ticu meu" și te voi purta în suflet mereu! Fiica ta Liubi, soția Gabi, fiica ta Gabi cu familia și toți cei care te-au iubit. Parastasul va avea loc duminică, 20 mai, ora 11,30 la Biserica Ortodoxă Sîrbească din Piața Sîrbească. (11305)

✝ Astăzi 18 mai, se împlinesc 5 ani de la trecerea în veșnicia lui Dumnezeu, a mult iubitei noastre fiice, soră, nepoată și cumnată

DANIELA,

fostă salariată la Tribunalul Arad. Dragă DANA, nu te vom uita niciodată și rugăm pe bunul Dumnezeu să așeze sufletul tău nobil, unde drepții se odihnesc. Mama Emilia, tata Mihai, surorile Paula, Alina, fratele Sebastian, cumnatul Alfio și bunicii Florica și Gheorghe Ivan din Aradul Nou. (11384)

Flori și lacrimi aștern pe mormântul celui care a fost iubitul meu soț

dr. vet. VANCU CORNEL,

acum la împlinirea a 6 săptămâni de la trecerea lui în neființă. Parastasul va avea loc sâmbătă, ora 13, la Biserica Catedrală Ortodoxă. În veci nemângâiată, soția Stela. (11385)

În 20 mai s-a aprins lumina vieții tale pe acest pământ și tot în această zi, peste ani, avea să se reaprindă cu și mai multă intensitate într-o altă lume în care într-o zi, sperăm să fim vrednici să te reîntâlnim. Șapte ani sau șapte zile? - de când pentru noi s-a stins această luminiță lăsând în sufletele noastre mult întuneric, mult amar și suferință. Ne închinăm pioși în fața imensității iubirii și dăruirii sufletului tău bun și curat, dulce mami, scumpă buni

RUJIȚA PUJIN.

Parastasul de pomenire va avea loc duminică 20 mai, la Biserica Sârbească din Arad, la ora 11. Te vom iubi și plânge mereu, cu aceeași dragoste pe care tu ai semănat-o cu atâta generozitate în inimile noastre. Fiica Bianca, nepotul Bogdan și ginerele Liviu. (11397)

A trecut un an de când iubitul nostru frate

VASILE GORNIC

ne-a părăsit pentru totdeauna. Parastasul va avea loc sâmbătă, 19 mai 2001, ora 12, la Biserica din Grădiște. Să-i fie țărâna ușoară! Surorile și frații. (11402)

„E jale acum la noi în casă/Obrajii sunt de lacrimi uzi/Cum este moartea/E urâtă, e grea, e nemiloasă/Tăticule drag, spune-mi oare/Ce durere te apasă de nu poți să-mi răspunzi"?! La 6 săptămâni de la trecerea în neființă aducem un omagiu celui ce a fost soț și tată minunat

ing. BATOG FLORE.

Mulțumim totodată tuturor celor care cu prezența și gândul lor au fost și sunt alături de noi în aceste clipe grele. Soția Lia și fiica Gabi. (11422)

În 27 mai se împlinesc 3 ani de la decesul celui care a fost

IȘTOC AUREL.

Mereu vom fi cu imaginea ta în suflet și în gând și nu te vom uita. Aurelia cu familia. (11482)

Pios omagiu, duioase amintiri la împlinirea a 6 luni, respectiv 1 an, de când au trecut la cele veșnice, dragii noștri, mamă și bunică, soț și tată,

ELENA TĂMAȘ
IOAN SFECLĂ.

Dumnezeu să-i odihnească! Slujba de pomenire va avea loc sâmbătă, 19 mai 2001, ora 12,30 la Catedrala Podgoria. Familia. (11437)

Pentru bunătatea și dragostea ta, îți datorez veșnică amintire. Rog pe bunul Dumnezeu să-l odihnească în liniște și pace pe cel care a fost

ȘICLOVAN PETRU,

la împlinirea a 2 ani de la trecerea în eternitate. Soția ANGELA. (11442)

Amintim că azi 18 mai 2001 se împlinesc 6 luni de durere și zbucium de când a trecut în eternitate lumina vieții noastre

GĂVRUȚA FLORICA.

Rugăm pe cei ce au apreciat-o să-i îndrepte un gând pios. Dumnezeu să o odihnească! (11443)

Cu durere în suflet amintim că au trecut 6 ani de la dispariția ta, dragă frate, soț și tată

PINTEA IOAN.

Ne este dor de tine! Dumnezeu să te odihnească în pace! (11469)

BODOR CHRISTIAN KÁLMÁN,

azi când ai fi împlinit 27 de ani, bucuria ne este transformată în durere și dor nemărginit, pentru că nu te mai avem printre noi. Vei rămâne veșnic copilul nostru iubit și adorat. Îți dorim odihnă veșnică în loc luminos și fără necazuri. Mama, tata, buna și familia Elek. (11470)

Cât timp soarele și luna vor străbate cerul, flacăra vie a amintirii tale va arde în sufletul nostru, dragă

MUNTEAN MIHAI (ȚUȚU),

la 20 de ani de la despărțire. Soția Aurelia, fiicele Simona și Mihaela și mama Iețica. (11482)

Azi, 18 mai 2001, se împlinesc 2 ani de când a plecat dintre noi, cel care a fost scumpul nostru tătic,

BODEA IOAN.

Dumnezeu să te odihnească în pace! Familia îndurerată. (11491)

✝ A trecut 1 an de zile de la dureroasa despărțire de cel care a fost plt. adj. șef. (r)

DUMITRU TOMA.

„Singurătatea greu ne-apasă/De când ai plecat de-acasă/Doamne ce grea e despărțirea/Și am rămas doar cu amintirea". Parastasul de pomenire, duminică 20 mai 2001, ora 12, la Biserica din Alfa. Dumnezeu să te odihnească în pace! Familia îndoliată. (11497)

Cu adâncă durere cu un dor imens, anunțăm împlinirea a 6 luni de la plecarea dintre noi, a celui care a fost

HOȚOPAN PETRU.

Parastasul va avea loc sâmbătă, 19 mai 2001, ora 12, la Biserica Ortodoxă Șega. Dumnezeu să-l odihnească în pace! Familia HOȚOPAN, pe veci îndurerată. (11496)

În ziua de Florii, orice grădinar își culege floarea cea mai frumoasă. Așa s-a întâmplat și cu tine, copila noastră neprețuită

ADELA MARIA POMIAN.

Dumnezeu te-a cules tocmai pe tine pentru frumusețea zâmbetului tău divin și verdele înflăcărat al ochilor tăi, pentru bunătatea inimii tale ducându-te pe un tărâm mai bun. Am fi vrut să-ți punem lumea la picioare, aveai atâtea vise pentru care merita să trăiești, dar aripile tale de spontaneitate s-au frânt precum și inimile noastre. Te iubeam prea mult ca să te pierdem așa curând, dar Dumnezeu văzându-ți drăgăleșenia te-a cules ca pe o fragedă petală rătăcită și te-a așezat în grădina sa, lăsându-ne pe noi singuri și cu o nemărginită durere în suflet. Parastasul de 6 săptămâni are loc duminică, 20 mai 2001, ora 12, la Biserica UTA. Părinții și bunicii.

Cu aceeași durere în suflet ca și în clipa despărțirii, amintim că se împlinesc 6 săptămâni de când a plecat dintre noi, iubitul nostru soț, tată, bunic și străbunic

ONIȚA ȘTEFAN.

Parastasul va avea loc sâmbătă, 19 mai 2001, ora 13, la Noua Catedrală din zona Podgoria. Dumnezeu să te odihnească în pace! Soția și fiicele Elena și Carmen. (11502)

S-au scurs 6 luni de lacrimi și durere de când moartea fulgerătoare a răpit-o dintre noi pe iubita noastră soție, mamă, fiică și soră, din Satu Mare

ȚUȚURAȘ DORINA,

născută KORPONAI. Soțul Ghiță, fiul Dorin, părinții: mama Livia, tata Zoltan și sora Margareta cu familia, te vor plânge mereu. (11507)

Cu tristețe comemorăm un an de când prea devreme ne-a părăsit prof.

FLORICA VERȘIGAN.

Odihnească-se în pace! Colectivul de profesori și elevi de la Școala Generală AVRAM IANCU. (11511)

Un pios omagiu la împlinirea a doi ani de la trecerea în veșnicie a lui

OLCEAN EUGEN BUJOR.

Parastasul va avea loc sâmbătă, 19 mai 2001, ora 12,30, la Cimitirul UTA. Familia îndoliată. (11531)

- PRODUCE ȘI MONTEAZĂ **UȘI ȘI FERESTRE** DIN PVC ARMAT CU PROFILE TROCAL GERMANIA
- PRODUCE ȘI VINDE GEAM TERMOPAN

☛ LUCRU NEMȚESC

SATLINE

SALON DE EXPOZIȚIE:
ARAD, PIAȚA MIHAI VITEAZUL
BL. M 7, PARTER
TEL./FAX. 057/25 14 61; 094 50 72 11

EUROPEAN DRINKS

lider național al produselor: băuturi răcoritoare, ape minerale și băuturi alcoolice

Angajează **AGENȚI DE VÂNZĂRI**
pentru depozitele din Arad și Ineu.

CONDIȚII:
- experiență relevantă în domeniu
- carnet de conducere cat. B
- domiciliul stabil în localitățile respective
- garanție materială

C. V. VOR FI TRIMISE LA
tel/fax: 054/274.228
până la data de 31.05.2001.

(2059285)

S.C. AMATEX S.A.

firmă germană cu sediul în Sânleani FN, jud. Arad, producătoare de confecții din tricot pentru copii,

ANGAJEAZĂ CONFECȚIONERE

având calificare pe mașini de cusut industriale

Se oferă
- **condiții de muncă deosebite,**
- **transport din Arad asigurat și salarizare bună.**

Informații de luni până vineri între orele 7,00 și 15,30 la sediul firmei sau la tel. 270702, 270703, 256618.

(5915770)

S.C. OPTIUM S.A. ARAD

Calea A. Vlaicu 139-151
Telefon 244.455

angajează CONFECȚIONERE TEXTILE

(5915764)

Rosendaal
THERMOBANC TRANS S.R.L.

Societate româno-germană

Telefon 095-659.340

EXECUTĂ **LUCRĂRI DE**
- izolații termice industriale
- izolații termice în chimie industrială
- izolații termice construcții clădiri
- izolații termice la cald, la rece
- izolații termice fonice, acustice
- izolații de asigurare contra incendiilor
- închideri hale industriale, perimetrale
- izolații termice cu spumă poliuretanică
- camere frigorifice
- izolații cisterne și izoterme auto

ANGAJEAZĂ personal
- tinichigerie industrială
- desenator tinichigerie industrială

(5914445)

SOC. COM. MODA S.A. ARAD

angajează **CONFECȚIONERI**
calificați și necalificați
cu studii minime școală generală în vederea calificării la locul de muncă.

UNITATEA ASIGURĂ
salar de încadrare atractiv + 10% spor condiții grele + spor vechime + tichet masă.

INFORMAȚII SUPLIMENTARE
la telefon: 256.265, int. 120.

(5915892)

CAMERA DE COMERȚ ARAD

DEPARTAMENTUL ÎNVĂȚĂMÂNT

ORGANIZEAZĂ URMĂTOARELE CURSURI:
- Contabilitate și aplicații pe calculator;
- Evidență contabilă în partidă simplă pentru asociațiile familiale și persoane fizice;
- Inițiere în utilizarea calculatoarelor și birotică (Windows, Word);
- Inițiere în utilizare Excel;
- Limbi străine (engleză, italiană, franceză, germană, olandeză);
- Declarant vamal.

Informații suplimentare la sediul CCIA Arad, str. Cloșca nr. 5, camera 31, etajul 2, tel. 25.22.50 sau 25.30.00

(c. 39)

Important pentru agricultori

SC SERVAGROMEC SA Arad

Vinde

○ TRACTOARE ○ UTILAJE AGRICOLE

în condiții foarte avantajoase cu plată:
- **15% din valoare, achitată din fonduri proprii**
- **85% plată din credite cu dobândă subvenționată (70% din valoarea dobânzii subvenționate conf. O.G. 36) până la 01.07.2001.** sau
- **45% din valoarea utilajelor din fonduri proprii**
- **55% alocație de stat conf. O.M. 97/2001**

Informații: Arad, str. Kogălniceanu 22, tel. 280712, 281.048 sau 095.650.313.

(5914769)

PROTECȚIA PLANTELOR

ACROBAT MZ® **FASTAC®** **Polyram® DF**

ACROBAT® MZ

Fungicid sistemic și de contact ce previne și combate boliie cunoscute sub numele de "mană".

Se aplică în doză de 2 kg/ha la vița de vie, cartof și legume.

FASTAC® 10 EC

Piretroid de sinteză ce combate atacul principalilor dăunători la majoritatea plantelor cultivate.

Are eficacitate ridicată asupra adulților și larvelor gândacului din Colorado, folosit în doză de 0.1 l/ha.

POLYRAM® DF

Fungicid de contact utilizat pentru prevenirea apariției bolilor la cartof, pomi, vița de vie, legume și flori.

BASF S.R.L. București, tel. 01/ 310 23 42; **BASF S.R.L. Timișoara,** tel. 056/ 29 16 19; **BASF S.R.L. Târgu Mureș,** tel. 065/ 25 25 41; **BASF S.R.L. Brașov,** tel. 068/ 13 43 55; ® = Marcă înregistrată a firmei BASF AG

BANCA
"TRANSILVANIA"S.A.
SUCURSALA ARAD,
Str. Unirii nr. 5-7,
Tel. 057/283.122
NOUL A.T.M.
pentru carduri
VISA + MAESTRO:
B-dul Revoluției 55

ADEVĂRUL
COTIDIAN INDEPENDENT ARAD
Anul XIII, nr. 3308
Sâmbătă, 19 mai 2001 ● 16 pagini ● 3500 lei ● e-mail: adevarul@arad.ro; adv.pub@arad.ro

WEST BANK
S.A.
ARAD, B-dul Revoluției nr. 88
Tel: 284.888, Fax: 285.202
Oferă clienților posibilitatea
consultării automate
a soldului contului curent
în lei și valută (inclusiv
extrase de cont informative)
apelând telefonul 285.400.

BRAT
Publicație auditată în semestrul II 1999
Tiraj mediu zilnic vândut: 34.958

FINAL DE LUPTĂ PENTRU PUTERE ÎN PD

După eșecul usturător înregistrat la alegerile prezidențiale de anul trecut, Petre Roman nu mai putea rămâne sub nici o formă liderul incontestabil al Partidului Democrat. Legendarul om politic născut pe baricadele Revoluției din decembrie 1989 și-a pierdut aura strălucitoare definitiv și irevocabil pe fondul propriului insucces electoral marcat însă puternic de fulgerătorul succes al bunului său camarad (de altădată) Traian Băsescu, învingător al PDSR-ului în aspra bătălie pentru Primăria Generală a Capitalei. Prost sfătuit și îndrumat și mai prost de echipa de imagine, Petre Roman n-a putut convinge îmbrăcând armura de luptător a Primarului General Traian Băsescu fiindcă el n-a fost niciodată un dur. Arma lui a fost charisma intelectualului tânăr - școlit la Paris, irezistibilul zâmbet seducător căruia i-au căzut numeroase victime cu ... „părul lung și mintea scurtă"; aerul occidental, europenismul comportamentului său și nu în ultimul rând distanțarea de politica șovăielnică a fostului său tovarăș de luptă revoluționară, Ion Iliescu.

În timp, românii s-au convins că în politică poți arăta și mai puțin fioros ca dracu, dar să reușești să le oferi măcar pâine și circ. Petre Roman și echipa sa au traversat o glorioasă traiectorie politică în tihniții ani de opoziție a PD (FSN) 1992-1996, când, din tihna fotoliilor plușate au amendat consecvent fiecare eroare a puterii PDSR-iste în frunte cu Ion Iliescu. Ajunși apoi la putere împreună cu CDR și UDMR, pediștii de frunte din Parlament și Guvern au demonstrat că nu știu să conducă țara spre stabilitate și prosperitate, că nu sunt cu nimic mai valoroși și în nici un caz mai morali decât oamenii lui Iliescu. Și nici mai competenți decât liberalii și țărăniștii. Despre unguri nici nu vorbim, fiindcă fruntașii UDMR au dovedit capacități politice de excepție, în comparație cu pediștii cei orgolioși până la găunoșenie.

ȘTEFAN TABUIA

(Continuare în pagina 5) ←

NOUL PREȘEDINTE AL PARTIDULUI DEMOCRAT ESTE TRAIAN BĂSESCU

● El la surclasat pe fostul președinte Petre Roman cu „scorul" de 653 la 304

● Simona Marinescu nu a reușit să adune decât 64 de voturi

O relatare de la Convenția Națională Extraordinară a Partidului Democrat citiți în **pagina 5**

S.C. SERGIU GIANINA S.R.L.
ARAD
comenzi și expoziție
Bd. Revoluției nr. 24
(colț cu Lacului, vizavi de lac)
Tel. 092.292.559,
057/212.512
TÂMPLĂRIE DIN ALUMINIU ȘI P.V.C. IMPORT
▼ geamuri termopane ▼ rolete P.V.C. și aluminiu ▼ jaluzele verticale și orizontale ▼ site speciale insecte ▼ uși pliante ▼ porți cu telecomandă

În cazul decesului ADELEI POMIAN

DIRECTORUL D.S.P., DR. IOAN CRÂSNIC, IA APĂRAREA DOCTORULUI MANOLE

Pag. 6

ARADUL FACE PARTE DIN SUFLETUL MEU

● interviu cu deputatul PRM, RADU CIUCEANU

Pag. 9

ZILELE ACADEMICE ARĂDENE

Foto: AL. MARIANUȚ

Pag. 9

„SCHELETUL" FINANCIAR AL VIITOAREI HALE EXPOZIȚIONALE ESTE FRAGIL

Pag. 7

TREI KILOGRAME DE MERCUR AU FOST GĂSITE ÎN FAȚA SPITALULUI JUDEȚEAN

● Pe piața neagră „argintul viu" costă 75 de mii de dolari

În cursul zilei de joi, în fața Spitalului Județean a fost găsită o plasă în care se afla o sticlă plină cu trei kilograme de mercur!

Poliția a fost anunțată și a preluat „argintul viu", urmând a face verificări în vederea stabilirii provenienței acestuia și a modului în care a ajuns în fața spitalului.

Pe piața neagră, cele trei kilograme de mercur valorează peste 75 de mii de dolari.

La Poliția de Frontieră Arad

NUMIREA OFICIALĂ A NOULUI COMANDANT ESTE IMINENTĂ

Pag. 4

După 55 de ani,

REGELE MIHAI S-A ÎNTORS ACASĂ

ALGLASS
MOBILIER DIN P.A.L. LA COMANDA
NOU
● BUCATARII ● DORMITOARE ● CAMERE DE ZI
VANZARI IN RATE
Calea Timișorii nr. 53; Tel./Fax: 278820
Piața Spitalului Bl. 1D; Tel/Fax: 253868

CALENDAR

▼ Astăzi, Soarele răsare la ora 5 și 44 de minute și apune la ora 19 și 40 de minute.

▼ Au trecut 140 de zile din acest an. Au mai rămas 225 de zile până în 2002.

▼ **Praznicul zilei: Biserica ortodoxă:** Sf. Sf. Mc. Patrichi, Sf. Mc. Chiriachi, Cuv. Memnon; **Biserica romano-catolică**: Sf. Petru Celestin al V-lea; **Biserica greco-catolică:** Sf. M. Patriciu, ep. Prusiei și cei împreună cu ei

A venit BARZA!

La Arad: Popescu Sergiu Damian, Toader Alexandru Constantin, Blăsescu Andrei, Silaghi Alexandra Maria, Balaș Magdalena, Constantin Sorina Natalia, Nicole Constantin.

La Sebiș: Sandulache Natan Sebastian, Csoncsik Eduard Robert, Hanțiu Alin Florin, Șimandan Imelta, Covaci Viorel.

la Lipova: Palea Beniamin Timotei.

La Ineu: Barbatei Mihaela, Bendea Estera Mariana.

HOROSCOP

Sâmbătă, 19 mai

Berbec (21.03-20.04). Momentele grele din această săptămână au trecut. Restul nu reprezintă decât griji nefondate. Fiți pregătit să faceți față unor surprize de ultim moment venite din partea prietenilor.

Taur (21.04-20.05). În acest weekend veți avea nevoie de liniște pentru a vă concentra asupra unor probleme financiare.

Gemeni (21.05-20.06). Profitați de acest sfârșit de săptămână pentru a vă distra.

Rac (21.06-22.07). Prietenii și grupul din care faceți parte vă pot ajuta să uitați de problemele pe care le aveți.

Leu (23.07-22.08). În acest weekend veți fi plin de bunăvoință și pus pe fapte mari.

Fecioara (23.08-22.09). Starea de tensiune își va pune amprenta asupra dvs. și aproape că vă pierdeți simțul umorului.

Balanța (23.09-22.10). Fiți pregătit să întâmpinați cum se cuvine invitația persoanei iubite.

Scorpion (23.10-21.11). Ar trebui să vă exprimați sentimentele față de persoana iubită într-o manieră cât mai romantică.

Săgetător (23.11-21.12). O prietenie de mult timp se poate transforma în zilele următoare într-o dragoste furtunoasă.

Capricorn (22.12-19.01). Zilele acestea este posibil să rezolvați niște probleme foarte importante pentru dvs.

Vărsător (20.01-19.02). Sunteți foarte sever în comportamentul dvs. din această perioadă și aceasta se întâmplă total nejustificat.

Pești (19.02-20.03). În aceste zile veți avea parte de noroc și oportunități de îmbunătățire a situației personale.

MOCHETA
Arad, Piața Gării
Telefon 235.221
MARI REDUCERI
DE PREȚURI
MONTAJ LA
STANDARDE EUROPENE

„ADEVĂRUL" VĂ ASCULTĂ

La telefonul dimineții, 280944 între orele 9,00 - 12,00

☎ În numele mai multor arădeni, Gheorghe Miscuțiu, domiciliat pe Bd-ul „Vasile Milea" reclamă din nou faptul că cetățenii care locuiesc în această zonă nu se pot odihni noaptea din cauza gălăgiei provenite de la terasa de lângă podul principal de acces pe ștrand.

☎ Domnul **Petru Vuculescu** (bl. 49-53, et. 9, ap. 33) spune de circa trei săptămâni are presiune foarte scăzută la apa caldă. De la Arterm, directorul Doru Câmpan ne-a declarat că singura explicație ar fi faptul că undeva, în rețeaua imobilului, există o defecțiune. Astfel, remedierea deficienței cu pricina necesită o intervenție, care însă revine în sarcina proprietarului, întrucât acesta nu are contract cu Arterm.

☎ Mai mulți locuitori din Nădlac se plâng de lipsa curățeniei de pe străzi și spun că Primăria se face că nu vede acest lucru.

Redactor de serviciu
C.T.

METEO

Vremea se va răci și va fi în general instabilă în prima parte a zilei. Cerul va fi temporar noros dimineața și local se vor mai semnala averse de ploaie însoțite de descărcări electrice și izolat de grindină. Pe alocuri cantitățile de apă vor depăși 15 l/mp. După-amiaza vremea se va ameliora și cerul se va degaja treptat. Vântul va sufla slab la moderat cu intensificări izolate din nord-vest.

Temperaturi maxime: 20 la 23°C; **Temperaturi minime**: 9 la 11°C.

AU PLECAT DINTRE NOI!

✝ Palcu Gheorghe (1926); Costea Xena (1927); Schimdt Iosif (1939); Molnar Ioan (1929); Horvath Maria (1923).

La Vinga OFICIUL POȘTAL A FOST SPART

În noaptea de joi spre vineri, clădirea în care funcționau oficiul poștal și cel de telefonie din Vinga a fost spartă. Lacătele de la intrare au fost tăiate, iar un geam de la ghișeul unde funcționa oficiul Romtelecom și unde se găsea casa de bani a fost spart. Spre ghinionul lor, hoții nu au reușit să sustragă nimic.

A. B.

ACTUALITATEA CULTURALĂ

CONCERTE

Filarmonica de Stat Arad - Stagiunea 2000-2001 prezintă marți, 23 mai, 2001, orele 19,00, la Sala Palatului Cultural

Concert de muzică de cameră

Cvartetul de coarde din Augsburg - Germania: Ludwig Hornung - vioara I, Harry Christian - vioara a II-a, Ludwig Schmalhofer - violă, Hartmut Trondle - violoncel, cu concursul pianistului Sorin Dogariu

În program: Werne Egk - „Privighetoarea" - Divertisment pentru quartet de coarde; Claude Debussy - Quartet op. 10; Johannes Brahms - Quintet cu pian op. 34

TEATRUL DE MARIONETE ARAD

Prezintă duminică 20. 05. 2001, ora 11, spectacolul cu piesa „Rățușca cea urâtă". Regia: Titus Bogdan Jucov. Scenografia Nina Zabrodin.

CINEMATOGRAFE

Dacia: Miss agent secret (SUA) 9; 11; 13; 15; 17; 19; 21; **Mureșul**: Gladiatorul (SUA) 10; 12,30; 15; 18; **Arta**: Poveste din cartierul meu (Franța) 16; 18; 20; **Sala Mică**: Invizibil și periculos (SUA) 15,30; 17,30; **Progresul**: Asterix și Obelix contra lui Cezar (Franța) 16; 18

SPECTACOL FOLCLORIC

Consiliul Județean Arad, Societatea Română de Radiodifuziune București, Orchestra Populară „Rapsozii Zărandului" Arad organizează duminică, 20 mai, orele 18, la ștrandul Neptun din Arad un spectacol folcloric „Primăvara arădeană".

Invitați: Nicoleta Voica, Tiberiu Ceia, Drăgan Muntean, Florentina și Petre Giurgi. **Participă:** Cornelia Căprariu Roman, Rodica Ardelean Onița, Malvina Nagy, Tiberiu Crișan. Ansamblul de cântce și dansuri „Păstrătorii Tradiției" din Pecica, instructor Doru Petescu. Ansamblul folcloric VIDREANA al Palatului Copiilor din Arad. Orchestra Populară „Rapsozii Zărandului", dirijor Petrică Pașca. Prezentator Gruia Stoia, redactor Iulia Fetila, realizator Angela Marinescu.

PIEȚE, TÂRGURI

Astăzi este zi de piață la Chișineu Criș, Lipova, Pâncota, Felnac, Grăniceri, Hălmagiu, Moneasa, Pecica, Vărșand, Socodor, Șeitin, Vladimirescu, Zimandu Nou, Covăsânț. Târguri **săptămânale** se desfășoară astăzi la Lipova, Pâncota, Hălmagiu, Moneasa.

FARMACII DE SERVICIU

● Farmaciile Remedium, B-dul Revoluției, nr. 52-54, telefon 233195 cu program de luni până vineri de la orele 7,30-20,00, iar sâmbăta de la 8,00-14,00, Nr. 72 B-dul Revoluției nr. 80, **Sinapis** - Bd. Revoluției, nr. 88 lângă Noul Stil, telefon 282369, „**Noua Farmacie**", str. Andrei Șaguna, nr. 15, telefon 948 sunt de serviciu cu program non-stop. Sâmbătă și duminică este de serviciu cu program non-stop Farmacia nr. 71 (Piața Avram Iancu).

UTILITARE

URGENȚE STOMATOLOGICE ...

... asigură Cabinetul din str. Crișan (în spate la Gionelli), program non-stop. Telefon: 253794.

● În zilele de sâmbătă și duminică, urgențe stomatologice asigură și cabinetul din B-dul Revoluției nr. 62, ap. 17, între orele 9,00-19,00. Telefon: 256665.

ADMINISTRAȚIA FINANCIARĂ

Administrația Financiară a municipiului Arad: Asistență contribuabili (impozitul pe venitul global) - telefon 280633, 280733, int. 198.

ÎNREGISTRĂRI ÎN CAZ DE DECES

Biroul de Stare Civilă - decese face înregistrări după următorul program: sâmbătă și duminică, între orele 9,00-11,00 și luni 8,00-14,30. Tel. 281850.

TELEFON DE URGENȚĂ LA POLIȚIE: 955

Pe șosele PESTE 230 DE AMENZI

În 24 de ore, Poliția rutieră a aplicat 232 de amenzi, în valoare de 28,4 milioane de lei. Pentru diverse defecțiuni tehnice depistate la mașini, a reținut patru certificate de înmatriculare.

De asemenea, agenții de circulație au ridicat în vederea suspendării, cinci permise de conducere dintre care două pentru conducerea sub influența băuturilor alcoolice.

Șoferii prinși băuți la volan sunt Mureșan Vasile Ioan, de 38 de ani, din Arad, cu AR-02-KXV și Gandi Dorin, de 26 de ani, din Vladimirescu, cu auto AR-01-ZCU.

SACOȘĂ UITATĂ

În data de 13 aprilie o persoană și-a uitat sacoșa cu cumpărături la o masă din P-ța Miorița. Proprietarul poate să o ridice de la ghereta Prima Vera.

CURSURI

Casa de Cultură a Municipiului Arad, anunță înscrieri la următoarele cursuri: dactilografie și lucrări de secretariat, lb. italiană, lb. germană; lb. engleză. Înscrierile se fac zilnic, la sediul instituției din str. Gh. Lazar nr. 1, între orele 9-13. Informații la telefon 211.918.

ADEVĂRUL
COTIDIAN INDEPENDENT ARAD
Editor: S.C. ADEVĂRUL S.R.L. Arad
COD FISCAL R 1681938 ● COD SICOMEX 19.604 ● CERTIFICAT J 02/1886 / 31 X 1991 ● COD SIRUES 020956601 ● ISSN 1220-7489

Redacția și administrația: 2900 Arad, Bd. Revoluției nr. 81. Telefoane: SECRETARIAT - 281802, fax 280655, 280625; ADMINISTRAȚIE - CONTABILITATE - 281797; MICA PUBLICITATE - 210775; MAREA PUBLICITATE - 280904; CLUBUL PRESEI - 280989.

Consiliul de administrație: președinte - **DOREL ZĂVOIANU,** telefon 281802, 280625; vicepreședinte - **MIRCEA DORGOȘAN,** telefon 210776; membri: **DOREL BARBU,** telefon 281797; **NICU COJOCARU,** telefon 280904; **MIRCEA CONTRAȘ,** telefon 280854.

Colegiul de redacție: **MIRCEA CONTRAȘ** (redactor-șef); **MARCEL CANCIU** (șef secție foto), telefon **281701; ALEXANDRU CHEBELEU** (șef secție sport), telefon **281701; NICU COJOCARU** (șef secție publicitate) telefon/fax: **280904; GABRIELA GROZA** (secretar general de redacție), telefon **280854**; **VASILE FILIP** (șef secție cultură-învățământ-tineret), telefon **281855; 280003; IOAN IERCAN** (șef secție politică), telefon **280943; DORU SAVA** (șef secție social-economic), telefon **281738; ȘTEFAN TABUIA** (șef secție actualități), telefon **281855; 280003; DOREL ZĂVOIANU** (președinte al Consiliului de administrație), telefon **281802, 280625.**

Tiparul executat la S.C. MEDIAGRAF S.A. ARAD, str. Feleacului F.N., telefon 250902, fax 250920

„Adevărul" poate fi citit și pe Internet la adresa http://adevarul.arad.ro

Echipa de serviciu
IOAN TULEU
secretar de redacție
Bianca Felea,
Adela Homorâceanu,
Ioan Leac,
Dina Rujan,
Ramona Vidulescu
tehnoredactare computerizată
Doina Jurcă,
Cătălina Latu,
Aurica Telcian ,
Dacian Toduța
corectură

CONCURSURI LA I. Ș. J.

Inspectoratul Școlar al Județului Arad anunță scoaterea la concurs în data de 11.06.2001, ora 10, a următoarelor posturi:

- 1 post contabil-șef
- 1 post referent (analist programator ajutor) - compartiment informatică
- 0,5 post asistent social
- 0,5 post secretar-dactilograf

Informații privind condițiile de concurs, studii și vechime, la avizierul I. Ș. J. Arad.

***

În data de 27-28.06.2001, I. Ș. J. Arad anunță concurs pentru ocuparea posturilor de directori din unele unități școlare, ocupate în prezent cu delegație.

Informații suplimentare la avizierul I. Ș. J. Arad.

CURSUL VALUTAR*

- VALORI ÎNREGISTRATE IERI, 18 MAI 2001

Denumirea valutei	BNR	BCR		BRD		Banca Transilvania		Banca Agricolă		Bursa neagră	
		C	V	C	V	C	V	C	V	C	V
Dolar S.U.A.	28529	28380	28650	28320	28570	28100	28550	28100	28600	28300	28450
Marca germană	12792	12552	13060	12640	12960	12550	12895	12550	12900	12700	12880

ZECE LA SUTĂ DINTRE ARĂDENI NU AU MEDIC DE FAMILIE

Înscrierea pe listele medicilor de familie trebuia făcută, deja, de mult timp. Totuși, o mare parte a populației nu este interesată de acest aspect. Astfel la nivel de județ, se pare că aproape 10% dintre arădeni nu sunt înscriși nici acum la medicul de familie. Prin urmare, ei nu pot și nici nu se adresează medicilor de familie în vederea rezolvării problemelor de sănătate.

A. B.

Pâncota FOSTUL PRIMAR ESTE CERCETAT PENTRU FALS INTELECTUAL ȘI UZ DE FALS

După cum ne informează Poliția, Ioan Farcaș, fostul primar al orașului Pâncota, este cercetat în stare de libertate pentru săvârșirea infracțiunilor de fals intelectual și uz de fals.

Ioan Farcaș, de 51 de ani, în cârdășie cu Dobromirescu Aida, de 46 de ani, funcționară la Primăria Pâncota, au întocmit adrese către firma „PÂNCOTA" S. A., adrese care nu conțineau date reale, pentru ca ei să se întabuleze pe acea clădire!

„ȚEPE" DE APROAPE DOUĂ MILIARDE DE LEI

Poliția o cercetează în stare de libertate pe Georgiana Alexandra Pit, de 31 de ani, din Arad. În perioada 2000-2001, aceasta, în calitate de asociat unic la S. C. „RADIMENT" SRL Arad, a achiziționat diverse mărfuri de la mai multe societăți comerciale din țară, emițând file CEC fără a avea disponibil în cont și fără a le completa cu datele esențiale.

Astfel de „file" a emis către S. C. „IZIOANA" SRL Cluj, în valoare de 807,1 milioane de lei, S. C. AMA SRL Arad, în valoare de 574,6 milioane de lei și S. C. „Ion Andreia-Transcom" SRL Sălaj, în valoare de 505,4 milioane de lei.

GĂINAR PRINS ÎN FLAGRANT

Poliția îl cercetează în stare de libertate pe Lingurar Ioan, de 25 de ani, din Fiscut, care zilele trecute a fost surprins de către Popa Sever din localitate, în timp ce încerca să fure păsări.

ŞASE LUNI DE PÂRNAIE PENTRU EVAZIUNE FISCALĂ

Poliția l-a introdus după gratii pe Jiduc Sidor, de 49 de ani, din Arad, care are de executat șase luni de închisoare pentru evaziune fiscală.

În calitate de asociat al S. C. JANEL ALGUTAROM SRL, Jiduc nu a înregistrat în evidențele contabile ale societății profitul realizat în perioada 1 decembrie1994-20 noiembrie 1995, cauzând un prejudiciu de 106.956.544 lei.

De asemenea, în 12 februarie 2001, Tribunalul Dâmbovița a emis pe numele lui Jiduc Sidor un mandat de arestare preventivă pentru înșelăciune în convenție, asta deoarece, împreună cu alte persoane, au păgubit AVICOLA CREVEDIA din Dâmbovița cu peste un miliard și jumătate de lei.

Columbofilii arădeni la

CONCURS DE ZBOR LA CĂLĂRAȘI CU PORUMBEII VOIAJORI

Ieri, la Călărași, a avut loc un concurs de zbor pentru porumbeii voiajori, cu un parcurs de 520 de kilometri. Din partea Asociației Columbofile „Voiajorul Arad" au participat 42 de crescători, cu peste 1500 de porumbei competitori.

Deplasarea competitorilor arădeni s-a făcut cu un modern autoturism Mercedes, amenajat special pentru transportul simultan a 3600 de porumbei. „Acest mijloc de transport, unic în România, ne-a fost dăruit de dl. Helmuth Tailbert, fost columbofil arădean, emigrat în Germania" - ne-a spus dl. Radu Drăgan, președintele asociației.

Rezultatele vor fi publicate în numărul de marți al ziarului nostru.

ȘTEFAN TABUIA

Pe ștrand a început

LUPTA CU ȚÂNȚARII

La începutul acestei săptămâni, pe ștrandul Neptun a debutat acțiunea „țânțariada". Ea se derulează timp de o lună de zile și este executată de Gospodăria Comunală. În primele trei zile ale fiecărei săptămâni, la primele ore ale dimineții, când ștrandul este pustiu, angajații societății stropesc fiecare copac și fiecare tufă în parte. Se folosește o substanță adusă din străinătate, foarte eficientă atât împotriva larvelor, cât și a insectelor ajunse la maturitate.

Concomitent cu acțiunea de pe ștrand, Salubritatea execută, până la sfârșitul lunii, lucrări de dezinsecție împotriva țânțarilor, pe raza municipiului Arad. Spre deosebire de „țânțariada" de peste Mureș, operațiunea din oraș se execută din avion, după ora 17.

D. DUȚU

Foto: **ȘT. MATYAȘ**

CORPUL EXPERȚILOR CONTABILI ȘI CONTABILILOR AUTORIZAȚI DIN ROMÂNIA - FILIALA ARAD ne informează:

Începând cu data de 01.04.2001 se aplică Legea 19/2000 privind sistemul public de pensii și alte drepturi de asigurări sociale. În acest context, Ministerul Muncii și Solidarității Sociale a elaborat și aprobat prin Ordinul nr. 340/04.05.2001 Normele de aplicare publicate în Monitorul Oficial al României nr. 237 din 10 mai 2001.

Având în vedere complexitatea metodologiei de aplicare a legii, pentru a veni în sprijinul membrilor înscriși în Tabloul Corpului precum și al agenților economici, în zilele de 21 și 22 mai a.c. de la ora 15,00, se organizează în sala mică a Casei Sindicatelor (Pădurice) întrunirea experților contabili și a contabililor autorizați având ca temă prezentarea și dezbaterea actelor normative menționate mai sus prin participarea specialiștilor în domeniu din cadrul Direcției Muncii și Solidarității Sociale Arad.

La această întrunire pot participa și nemembri ai C.E.C.C.A.R., reprezentanți ai societăților comerciale, prin înscrierea ce se va face la sediul filialei din Arad, B-dul Dragalina nr. 22-24 până cel târziu în data de 21.05.2001, ora 14,00.

„PATINAJUL INTERZIS"

Lângă lacul de la Pădurice e „plantat" de mai multe luni un panou pe care scrie „Patinajul interzis pericol de înec". Pus la începutul iernii pentru a-i atenționa pe amatorii de patinaj de pericolul ce-i paște dacă gheața s-ar rupe, panoul a fost uitat, sau probabil lăsat intenționat pentru iarna următoare. Ca să scutească pe cineva de o mică treabă (demontarea și apoi „replantarea" lui).

Avertizarea nu-și mai are rostul acum, la mijlocul lui mai. Ne-ar fi imposibil să patinăm pe un lac neînghețat. Dacă se vrea neapărat ca panoul să facă parte din decor, sugerăm să i se schimbe textul. Poate mai potrivit ar fi „Nu aruncați gunoaie" sau „Scăldatul interzis"...

G. K.

Foto: **V. MUSCA**

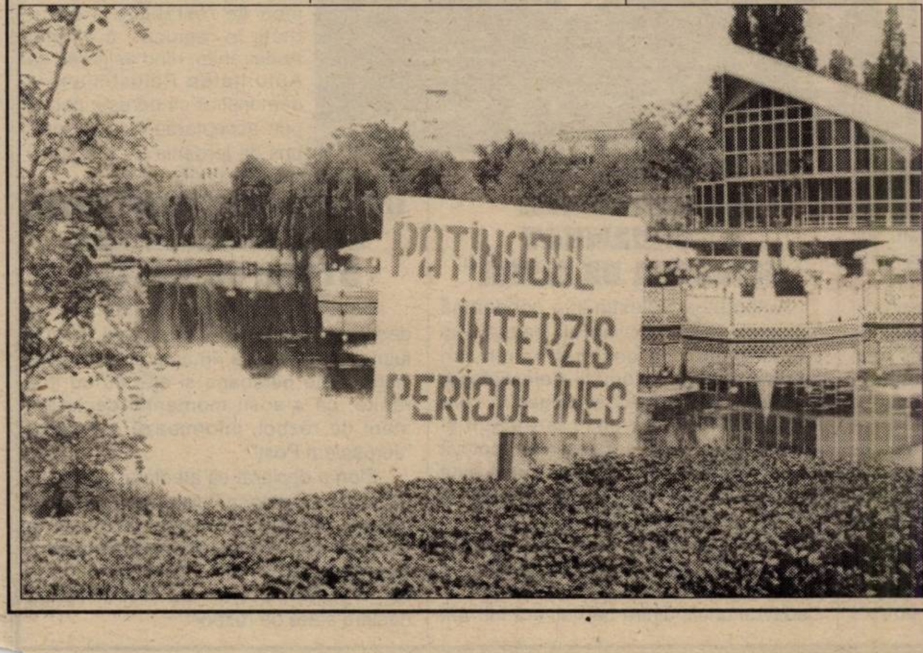

URMĂRITĂ GENERAL PENTRU 40 DE MII DE MĂRCI GERMANE!

Polițiștii arădeni au prins-o pe Mirnea Mariana-Delia, de 33 de ani, din Arad, care era dată în urmărire generală.

În perioada 1999-2000, femeia a împrumutat de la P. M. și E. A. sumele de 21.780 DM și 18.700 DM, inducându-i în eroare cu apartamentul ipotecat. Cum nici nu a restituit împrumuturile urmează a fi prezentată Parchetului.

PROSTITUATE AMENDATE

Trei prostituate din Maramureș au fost amendate de către polițiștii arădeni. Martocean Daniela, de 24 de ani și Balog Mihaela-Codruța, de 20 de ani, au fost amendate cu 500 de mii de lei. Rezmiveș Nadia-Livia, de 22 de ani, a contribuit la buget cu suma de două milioane de lei.

După amendă, fetele au trecut la muncă. De sus ori de jos, tot aia e. Diferă doar tariful...

BANI DE BUZUNAR

Doi elevi de la Grupul școlar Sântana și-au făcut rost de bani de buzunar „apelând" la consăteana lor, Anghel Angela.

Cei doi elevi de 15 ani au sustras din locuința femeii suma de 1.920.000 de lei... Poliția îi cercetează în stare de libertate.

SPÂNZURAT

Joi după-amiază, Petru Giurchi, de 49 de ani, a fost găsit spânzurat la domiciliul său din Sâmbăteni, nr. 167.

Deși nu sunt suspiciuni cu privire la cauzele decesului, a fost anunțat totuși medicul legist.

CU SECUREA-N CODRU

Trei bărbați din Birchiș sunt cercetați de poliție în stare de libertate.

La începutul lunii mai a. c. Pop Anton Lenuț, de 25 de ani, a tăiat patru cireși de pe raza Ocolului Silvic Valea Mare, în valoare de 13,8 milioane de lei.

La transportul lemnului a participat și Risco Ioan, de 33 de ani. Cum cireșii i-au depozitat la Mălai Anton, de 33 de ani, acesta din urmă dă și el cu „subsemnatul", pentru tăinuire!

PĂRINȚI TRAȘI LA RASPUNDERE PENTRU FAPTELE COPIILOR

Daniela Sultani, de 29 de ani, din Arad, a reclamat joi, la poliție, că a fost tâlhărită. În câteva ore, oamenii legii au depistat făptașii care i-au smuls femeii lănțișorul de la gât.

Aceștia sunt doi copii de 10 și 11 ani, ambii din Arad. Cum sunt prea mici, nu pot răspunde penal. Totuși, poliția va lua măsurile de rigoare împotriva părinților, care se fac vinovați de supravegherea necorespunzătoare a copiilor.

După 55 de ani

REGELE MIHAI S-A ÎNTORS ACASĂ

Fostul suveran al României, Mihai I, și soția sa, Ana de Bourbon Parma, au sosit, vineri, la București, cu o cursă a companiei Swissair.

Regele Mlhai și Regina Ana au fost întîmpinați, la sosirea pe aeroport, de principesa Margareta și principele Radu de Hohenzollern-Veringen, de Simina Mezincescu, consilierii președintelui Iliescu, Ioan Talpeș și Victor Opaschi, Jonathan Eyal, directorul Institutului Regal de Studii Strategice din Londra, și Dan Badic, secretar al Casei Regale.

Fostul suveran nu a făcut nici o declarație la sosire.

Aproximativ 20 de persoane l-au așteptat pe fostul suveran la ieșirea din Aeroportul Otopeni, pentru că la Salonul Oficial nu au avut acces decît reprezentanții presei.

Cînd mașina în care se aflau regele și regina a ajuns în dreptul acestora, unul dintre bărbați i-a oferit Reginei Ana, prin geamul autoturismului, un trandafir, după care coloana oficală și-a continuat drumul.

De la aeroport, fostul suveran s-a îndreptat spre Palatul Elisabeta, unde va locui începînd de vineri după-amiază.

Palatul a fost construit în 1936, pentru principesa Elisabeta, fosta regină a Greciei și sora regelui Carol al II-lea, într-unul dintre saloanele acestui Palat, Regele a fost forțat să semneze actul abdicării în seara zilei de 30 decembrie 1947.

REGELE S-A INSTALAT LA PALATUL ELISABETA

Regele Mihai s-a instalat, vineri după-amiaza, la Palatul Elisabeta, la aproape 55 de ani după ce a semnat abdicarea, sub amenințarea armei, în biroul de lucru de atunci.

Regele împreună cu familia regală

"Cei care au provocat această chestiune nu mai sînt. Culmea, ca să fie așa, eu sînt singurul care a rămas", a spus Regele Mihai referindu-se la actul abdicării.

"E un loc destul de trist", a spus Regele, după ce a vizitat cîteva dintre încăperile palatului. El a fost însoțit de Regina Ana, Principesa Margareta și Principele Radu de Hohenzollern-Veringen. Regele nu a răspuns însă dacă se va stabili în România.

Generalul Ilie Moreanu, "singurul care a supraviețuit actului de la 23 august 1944", s-a aflat printre cei prezenți la Palatul Elisabeta.

La intrarea în curtea palatului, aproximativ 200 de monarhiști au întîmpinat coloana regală, însă Regele Mihai nu a oprit pentru a saluta mulțimea.

Familia regală a locuit în palat pînă în anul 1947. După plecarea ei, imobilul a devenit casă de protocol a noii puteri. Prin anii '70 a fost folosit de armată, în această perioadă făcîndu-se o renovare generală a palatului. După aceea, pînă la evenimentele din 1989 a avut statut de casă de oaspeți, protocol gradul "0" pentru președinți de state. Printre cei care au locuit în această casă au fost: regele Juan Carlos al Spaniei, președintele Suharto al Indoneziei, care a dăruit și un set de mobilă pentru palat, mobilă care se poate vedea și acum în unul dintre apartamente; Charles de Gaulle, pentru care a trebuit să se facă un pat de comandă datorită staturii sale, iar ultimul care a locuit înainte de 1989 a fost secretarul general al Partidului Comunist din RDG, Erick Honeker.

Sîmbătă, Regele Mihai și Regina Ana vor participa la festivitățile de aniversare a 75 de ani de la înființarea liceului "Iulia Hașdeu" din București, iar seara, de la ora 19, vor participa la un dineu oferit de președintele Iliescu, la Palatul Cotroceni.

MĂSURI PENTRU ELIMINAREA FRAUDELOR DE LA EXAMENUL DE LICENȚĂ

Ministrul Educației și Cercetării, Ecaterina Andronescu, promite absolvenților că vor fi eliminate fraudele de la licență și, în acest sens, o primă măsură, luată pentru sesiunea din acest an, va fi afișarea rezultatelor fiecărei probe în ziua susținerii acesteia, la sediul instituției unde s-au desfășurat testul, și nu după o săptămînă, cum s-a procedat pînă acum, a declarat, vineri, agenției MEDIAFAX, Remus Pricopie, secretar general al MEC.

În plus, comisiile pentru examen vor fi stabilite pentru un număr limitat de studenți, cifră ce o va decide fiecare Senat în parte. În cazul în care numărul studenților este foarte mare, aceștia pot fi repartizați pe serii, astfel încît fie toate seriile să susțină probele în aceeași zi, pentru fiecare serie urmînd a fi desemnată cîte o comisie, fie aceeași comisie va examina în zile diferite candidații înscriși la licență. O comisie va avea minimum trei membri, cu gradul profesional de cel puțin șef de lucrări sau lector universitar, cu excepția președintelui, care trebuie să fie profesor sau conferențiar.

Potrivit unei reglementări mai vechi, dar incorecte, membrii comisiei trebuiau să fie doar profesori universitari. În condițiile în care lucrările pentru admitere pot fi evaluate de către asistenți și șefi de lucrări - și testele de la licență pot fi corectate de aceleași cadre didactice universitare. Secretarul comisiei poate fi asistent universitar sau preparator.

Conținutul fiecărui examen se stabilește de către instituția organizatoare.

Eventualele contestații privind rezultatele unei probe se depun, la instituția unde s-au desfășurat probele în cauză, în termen de 24 de ore de la comunicarea/afișarea rezultatelor, și se rezolvă, în termen de 48 ore de la data depunerii, de către Comisia de analiză a contestațiilor, numită de instituția organizatoare.

SOLUȚII PENTRU PĂGUBIȚII FNI

Specialiști guvernamentali caută variante de despăgubire a investitorilor FNI prin care să se evite situația în care populația să plătească "pentru jocurile de noroc" sau pentru investițiile unora care au fost "mai prost inspirați", a declarat prim-ministrul Adrian Năstase.

Năstase nu a precizat sursele extrabugetare și modalitățile de despăgubire a acestor investitori. El i-a sfătuit, însă, pe aceia care doresc să obțină cîștiguri mai mari decît dobînzile obișnuite, prin investirea sumelor de bani în diverse operațiuni, să se gîndească la faptul că își asumă și unele riscuri.

PREȚUL ENERGIEI MAI SALTĂ CU ȘASE PROCENTE

Ministerul Industriei și Resurselor (MIR) intenționează să anunțe, săptămîna viitoare, o creștere cu șase procente a prețului energiei, calculat în dolari, au declarat, vineri, agenției MEDIAFAX, surse guvernamentale.

Sursele citate au precizat că această decizie face parte din strategia Guvernului de creștere graduală a prețului energiei, avînd în vedere că prețul de producție este mai mare decît cel de vînzare cu aproximativ 30%. MIR intenționează, însă, să continue și programul de restructurare a sectorului energetic, prin închiderea unor termocentrale și externalizarea unor activități, fapt care va determina scăderea costurilor de producție.

Creșterea prețului la energie a fost anunțată, joi seara, într-o emisiune a postului public de televiziune, de ministrul Privatizării, Ovidiu Mușetescu. El a spus că, săptămîna viitoare, ministrul Industriei și Resurselor va anunța o creștere a prețului la energie, această fiind și o cerere a organismelor financiare internaționale.

Tarifele la energia electrică furnizată populației au fost majorate, în luna aprilie, în medie cu 6,1%.

La Poliția de Frontieră Arad

NUMIREA OFICIALĂ A NOULUI COMANDANT ESTE IMINENTĂ

După ce, în ultimele două luni, s-au vehiculat numeroase nume de „grei" care ar putea prelua conducerea Inspectoratului Județean al Poliției de Frontieră Arad, iată că în ultima vreme, numele unui cvasinecunoscut maior din cadrul Poliției Timișoara este pe buzele „tuturor". Se pare că numirea cu pricina va fi făcută oficial într-un timp scurt, chit că responsabilii din IJPF Arad ne-au declarat că, oficial, nu s-a primit nimic verbal și cu atât mai puțin în scris, despre această numire, care până în momentul de față, este înconjurată de o mulțime de semne de întrebare exprimate de profesioniștii cu grad și funcție din IJPF Arad. Confirmarea acestui fapt (numirea noului comandant) nu a putut fi făcută pentru că, inclusiv șefa relației cu publicul din cadrul Inspectoratului General al Poliției de Frontieră a rămas de-a dreptul surprinsă când a fost solicitată să dea relații despre noul comandant, spunând că ea nu știe nimic. Cel puțin la prima vedere, pare de-a dreptul suspect, în măsura în care generalul Geantă, adjunctul inspectorului general al Poliției de Frontieră, ne-a îndrumat ca de fiecare dată când apar probleme să luăm legătura cu purtătoarea de cuvânt. Concluzia e simplă: fie generalul ne-a mințit, fie la conducerea superioară a IGPF nu știe stânga ce face dreapta (asta în cazul în care zvonul cum că respectivul ofițer de la Poliția Timișoara este într-adevăr noul comandant al Poliției de Frontieră Arad). Vom reveni.

ATENTAT SÂNGEROS LA NETANYA-ISRAEL

CINCI PERSOANE UCISE, PESTE 50 RĂNITE - BILANȚUL PROVIZORIU AL ATENTATULUI DE LA NETANYA

Un kamikaze palestinian și cel puțin patru israelieni au fost uciși într-un atentat sinucigaș comis la intrarea în centrul comercial Hasharon, din localitatea Netanya, de la nord de Tel-Aviv, alte cel puțin 57 de persoane fiind rănite, informează surse polițienești, citate de AFP.

Explozia, de foarte mare putere, s-a produs în jurul orei 11.30 locale (08.30 GMT) la intrarea în centrul comercial Hasharon, din oraș, la o oră la care mulți israelieni își fac cumpărăturile, de shabbat. "În afara teroristului, mai sînt încă patru morți, potrivit unui bilanț provizoriu", a declarat un ofițer superior de poliție. Cincizeci și șapte de persoane au fost ușor rănite, potrivit unui nou bilanț al poliției. Unul dintre răniți se află într-o stare foarte gravă, iar mai mulți în stare apreciată drept "serioasă", potrivit unor surse spitalicești. Răniții au fost transportați la spitalele Laniado din Netanya, Hillel Yaffe, din Hadera și Meir Hospital, din Kfar Saba, unde au și fost înființate linii telefonice speciale, pentru informații referitoare la starea victimelor.

Paznicul de la intrarea în centrul comercial a încercat să-l oprească pe atentator, care a atras atenția prin felul în care era îmbrăcat (o haina lungă, în ciuda căldurii de afară, sub care era evident că ascundea ceva), dar teroristul a reușit să detoneze bomba. Cîteva persoane, care au bănuit că se pregătea un atentat, au avertizat poliția. "Am alertat poliția, dar explozia s-a produs chiar înainte de sosirea acesteia, adică în zece minute", a declarat o tînără la postul de radio public israelian, Kol Israel.

Atentatul a fost revendicat, potrivit "Jerusalem Post", de organizația mai puțin cunoscută Hezbollah-Palestina, care a mai revendicat, recent, o serie de atentate. Pe de altă parte, membri ai mișcării de rezistență islamică Hamas au anunțat, prin portavoce, la rugăciunea săptămînală de la Ramallah, că autorul atentatului, Mahmud-Ahmed Nimr, originar din Tulkarem, era un membru al mișcării. Membrii Hamas au afirmat că acesta este cel de-al șaptelea dintre atacurile antiisraeliene promise de Hamas în ultimele luni.

AUTORITATEA PALESTINIANĂ A CONDAMNAT „UCIDEREA DE CIVILI"

Autoritatea Palestiniană condamnă "uciderea de civili nevinovați, palestinieni sau israelieni", a declarat, vineri, un reprezentant al Autorității Palestiniene, ca reacție la atentatul sinucigaș în care și-au pierdut viața șase israelieni și autorul, un kamikaze palestinian, potrivit unui ultim bilanț al atentatului care a avut loc în localitatea Netanya, de la nord de Tel-Aviv, relatează AFP.

Cele șase victime ale atentatorului sînt patru femei, trei ucise pe loc și una în drum spre spital și doi bărbați. Cadavrul unuia dintre bărbați era într-atît de mutilat, încît identificarea sa a necesitat foarte mult timp. Identitatea victimelor nu a fost încă dată publicității de către autorități, deci nu se poate spune dacă este vorba în exclusivitate de cetățeni israelieni sau există și victime din alte țări. Netanya este o stațiune balneară foarte cunoscută, unde locuiesc mulți cetățeni străini, fără a lua în calcul numeroșii turiști.

"Autoritatea Palestiniană condamnă operațiunile îndreptate împotriva civililor nevinovați, fie ei israelieni, fie palestinieni", a subliniat Tayeb Abdelrahim, secretarul Președinției palestiniene. El a cerut Guvernului israelian să iasă din ciclul de violențe care ucide civili de ambele părți, estimînd că o reducere a violenței presupune "înțelepciune, sînge rece și nu mai mulți morți și mai multe bombardamente". "Revenirea la masa negocierilor este singurul mod de restabilire a securității în regiune", a afirmat Abdelrahim, dînd asigurări că Autoritatea Palestiniană a demonstrat că dorește pacea prin acceptarea planului propus de Iordania și de Egipt și raportul comisiei Mitchell.

UN DEPUTAT ISRAELIAN CERE DECLARAREA STĂRII DE RĂZBOI

Deputatul israelian Benny Elon a declarat, vineri, după anunțarea atentatului de la Netanya, în care și-au pierdut viața șapte persoane și alte 80 au fost rănite, că a sosit momentul declarării stării de război, informează cotidianul "Jerusalem Post".

Elon a declarat că atentatul sinucigaș de vineri, din localitatea Netanya, din nordul Israelului, demonstrează că "Israelul este blocat într-o luptă pentru supraviețuire" și că "a venit vremea, cu tot regretul, pentru ca Guvernul să declare stare de război".

De la trimisul nostru la Convenția Națională Extraordinară a Partidului Democrat, SIMION TODOCA

NOUL PREȘEDINTE AL PARTIDULUI DEMOCRAT ESTE TRAIAN BĂSESCU

Convenția Națională Extraordinară a Partidului Democrat a demarat ieri, la Sala Alexandru Ioan Cuza a Palatului Parlamentului. Cel mai important punct de pe ordinea de zi, alegerea președintelui, a generat câteva ieșiri intempestive la rampă, însă nici pe departe atât de multe și de dure după cum se șoptea pe la colțuri. Fiecare dintre cei trei candidați s-a prezentat cu câte o moțiune, fiind susținuți de către echipe alcătuite din câte cinci persoane.

Petre Roman: „Încredere în fiecare, șanse pentru toți”

Prima a fost prezentată moțiunea lui Petre Roman **„Încredere în fiecare, șanse pentru toți”**. Petre Roman a recunoscut că s-au făcut greșeli dar „greșelile în politică se îndreaptă, nu se răzbună”. Cea mai gravă a fost „ruptura de comunicare”, atât între centru și teritoriu, cât și între partid și societatea civilă. **„Vreau să relansez partidul împreună cu militanții”**, a spus Petre Roman, prezentând direcțiile de acțiune pentru reconstrucția partidului, cuprinse în **„Strategia pentru orientarea politică a Partidului Democrat în perioada 2001-2004”.** Discursul lui Roman nu a mai fost primit cu ropote de aplauze furtunoase și scandări, ca altă dată, deși a promis că tinerii și femeile vor avea procentaje de 15 respectiv 30% în structurile de conducere ale partidului. Nici cei cinci purtători de cuvânt care au prezentat în continuare moțiunea nu au avut prea mare succes la public. Singurul aplaudat cu o intensitate destul de mare a fost Aristotel Căncescu, acesta adresându-i-se direct lui Traian Băsescu: **„Ați demonstrat că știți să vă descurcați cu câinii din București dar nu știu cum vă veți descurca cu câinii din partid.”**

Traian Băsescu: „România puternică, România social democrată”

● Deschizând prezentarea moțiunii **„România puternică, România social-democrată”**, în cunoscutul său stil, Traian Băsescu a avut parte de o atmosferă explozivă, care deja indica orientarea majorității sălii. Considerând că depunerea candidaturii a fost „o necesitate politică”, la fel ca și candidatura pentru Primăria Capitalei, Traian Băsescu a exclus o alianță cu partide neparlamentare, pentru că acestea nu aduc voturi. Dacă vor, **„să meargă la Tribunal, să meargă la notar și să spună că vor să fuzioneze cu noi”.**

Dintre partidele parlamentare, spune Băsescu, se pare că se poate colabora punctual cu PNL, în timp ce PRM nici nu intră în discuție, iar UDMR, colaborând cu PDSR „este în opoziție față de noi”. Nici PDSR nu intră în vederile PD, pentru crearea Polului Social-Democrat, întrucât PDSR promovează o social democrație „cu elemente profunde de marxism”, pe când PD dorește o social-democrație modernă, de tip european. ● Traian Băsescu a identificat ca principal obiectiv al PD până în anul 2004 atingerea unui procentaj de 22-25%, dorind să atragă voturi de la absenteiștii din 2000, de la **„electoratele conjuncturale”** ale PDSR și PRM, din zona electoratului Ion Iliescu („o zonă care va putea fi cu greu recuperată de Adrian Năstase”) și prin reluarea mesajului național. ● Pentru atragerea electoratului din zonele respective este nevoie de credibilitate și aceasta se poate obține, spune Băsescu, numai prin **„introducerea criteriilor de carieră politică”**, singura cale de înlăturare a clientelismului politic. Este necesară lărgirea structurilor de conducere prin cooptarea valorilor din teritoriu, pentru apariția unei noi linii de oameni politici. **„Din 12 vicepreședinți și 24 de secretari se poate alcătui o nouă linie politică”. „Nu mai facem politică la întâmplare”**, a spus Băsescu.

Simona Marinescu: „Progres pentru România, demnitate pentru fiecare om”

SIMONA MARINESCU

● Moțiunea Simonei Marinescu **„Progres pentru România, demnitate pentru fiecare om”**, a fost primită cu simpatie, ca și candidata. Simona Marinescu crede că „PD are neoie de o schimbare radicală în aceste zile”, fiind necesar accesul la demnități în partid pe baza valorii și nu a clientelismului. ● Pe timpul „rundei” de întrebări adresate candidaților, au fost lansate câteva lovituri sub centură, majoritatea adresate lui Băsescu, însă destul de anemice. Băsescu s-a descurcat fără probleme în timpul acordat pentru răspunsuri, ca și ceilalți doi candidați. ● Rezultatele votului au confirmat supozițiile făcute până atunci, Traian Băsescu câștigând detașat, cu 653 voturi în confruntarea cu celălalt mare favorit, Petre Roman. Simona Marinescu nu a reușit să adune decât 64 voturi. Așadar, începând cu ziua de 18 mai noul președinte al Partidului Democrat este Traian Băsescu.

Tratament civilizat pentru... Regele Mihai

Proiectul de lege privind acordarea de drepturi foștilor șefi de stat va asigura un tratament "civilizat" fostului rege Mihai dacă acesta va dori să beneficieze de aceste reglementări, a afirmat, vineri, la teleconferința săptămînală cu prefecții, premierul Adrian Năstase.

Năstase a spus că adoptarea acestui proiect trebuie privită ca find pe aceeași linie cu decizia Guvernului de a renunța la acțiunile în instanță în procesele de revendicare a unor imobile de către fostul suveran.

Năstase le-a cerut "colegilor" să privească cu "spirit de toleranță" aceaste probleme care au creat "pasiuni" ce ar trebui acum canalizate în alte direcții.

Potrivit proiectului de lege, aflat la mediere în Parlament, foștii șefi de stat vor beneficia de o indemnizație lunară neimpozabilă, de pază și protecție din partea SPP, de un autoturism cu șofer și de o locuință de protocol, cu destinația de reședință, care să cuprindă și un spațiu cu destinația de cabinet de lucru, încadrat cu un post de consilier și unul de secretar.

Senatorul Gyorgy Frunda visează la... limba maghiară

Senatorul Gyorgy Frunda a declarat, vineri, cu ocazia unui seminar organizat la Tîrgu Mureș, de Fundația Culturală doctor Bernady Gyorgy și Project on Ethnic Relations pe marginea Legii administrației publice locale, că speră că va prinde ziua în care autoritățile statului, în frunte cu președintele, vor folosi limbile minorităților în cadrul evenimentelor oficiale, transmite corespondentul MEDIAFAX.

Participanții la seminar au apreciat că noua variantă a Legii administrației publice locale "duce România mult mai aproape de integrarea în restul Europei", subliniind însă că realizarea conceptului de autonomie locală impune adoptarea unui set mult mai larg de acte. Potrivit datelor prezentate la seminar, la nivel național există 360 de unități administrative care intră sub incidența noii Legi a administrației publice locale, respectiv a prevederilor referitoare la introducerea limbilor minorităților naționale în administrație. De asemenea, indicatoarele bilingve sau chiar trilingve vor trebui montate în 1.342 de sate, comune și orașe. Baza de date cu localitățile respective va fi transmisă în teritoriu prin intermediul Prefecturilor.

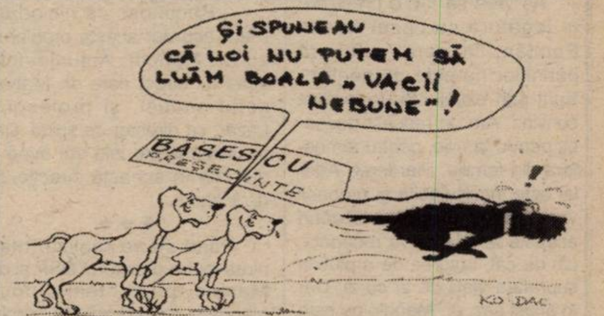
ȘI SPUNEAU CĂ NOI NU PUTEM SĂ LUĂM BOALA „VACII NEBUNE”!
BĂSESCU PREȘEDINTE
!
KO DAC

CONSTANTIN STOIENOIU A FOST EXCLUS DIN PRM

Președintele PRM Arad Creț Nicoară este hotărât să transeze defintiv conflictele din unele filiale ale județului Arad, filiale în care a fost puternic contestat iar alegerile s-au desfășurat cu probleme. Prima „victimă” a președintelui Creț Nicoară este Constantin Stoienoiu, fostul președinte al PRM Pecica.

Creț Nicoară a propus ieri, Biroului Executiv Județean excluderea lui Stoienoiu, având următoarele capete de acuzare: crearea unor fracțiuni în partid (art. 9 din statut) și înstrăinarea sediului partidului, fără înștiințarea B.E.J. În argumentația sa, președintele Creț spune că Stoienoiu a văzut că s-au organizat alegeri, dar a făcut și el propriile alegeri fără înștiințarea conducerii partidului. Mai mult, el s-a prezentat a doua zi cu documentele la ziare și nu la sediul partidului. Stoienoiu se face vinovat, în opinia președintelui Creț Nicoară, și de înstrăinarea sediului - preluat de primărie - al cărui mobilier a fost primit de la sediul județean. Au mai cântărit și afirmațiile calomnioase la adresa președintelui.

F. GHENDER

Deputatul Cojocaru reacționează:

„STATUTUL ESTE ÎNCĂLCAT FLAGRANT”

Deputatul Nicu Cojocaru, membru în Consiliul Național PRM, care în ultima perioadă s-a opus fățiș deputatului Creț Nicoară, nu este deloc de acord cu decizia Biroului Executiv Județean al PRM Arad, prin care C. Stoienoiu a fost exclus din PRM: **„Sunt surprins de hotărârea luată de președintele interimar Creț Nicoară, folosind un Birou Executiv Județean format din trei membri, în loc de 13. Prin această acțiune încalcă flagrant statutul și se face direct răspunzător pentru cele declarate în presă. Starea conflictuală dintre membrii PRM Arad s-a generalizat, iar cei care o creează sunt direct răspunzători de aceasta. Personal, nu voi mai da nici o declarație în presă cu privire la cele întâmplate în organizația PRM Arad, respectând astfel o hotărâre luată de prim-vicepreședintele Corneliu Ciontu și, de fapt, de Consiliul Director al PRM. În această perioadă voi rezolva mai multe probleme la Biroul Parlamentar, voi desfășura acțiuni prin care mă voi întâlni cu arădenii.”**

F. G.

FINAL DE LUPTĂ PENTRU PUTERE ÎN PD

☛ (Urmare din pagina 1)

Competiția pentru putere în PD se va sfârși mai mult ca sigur cu victoria lui Traian Băsescu, candidatul mai bine clasat în urma interminabilei lupte pe parcursul a aproape o sută de zile pentru câștigarea electorilor din filiale. Mai bine situat în lupta pentru putere în partid Traian Băsescu va fi aproape sigur noul președinte al PD la ora când aceste rânduri vor ajunge sub ochii cititorilor. Petre Roman va intra în legendă sau va încerca să reia lupta pentru revanșă. În fotoliul eliberat se va instala un nou președinte în persoana Primarului General al Capitalei, cu alte cuvinte în locul unui cavaler al politicii va urma un matroz.

Eleganța, finețea și distincția profesorului universitar vor fi înlocuite de duritatea marinarului călit pe nesfârșite întinderi arse de soare. În timpul trecut de la alegerile locale, Traian Băsescu a încercat să se arate un om al faptei, dar în afară de dărâmarea câtorva chioșcuri din tablă ruginită ținute de țiganii dâmbovițeni pe bulevardele Bucureștilor și jupuirea unor maidanezi, mai marele primar peste primarii Capitalei n-a prea reușit. Mai mult a dat cu vorba decât a înfăptuit, mai mult s-a țigănit pe talkshow-uri ori s-a ciondănit cu adversarii politici decât să traducă în viață angajamentele electorale. Primitiv în comportament și grosolan la vorbă, matrozul chiar cum îl alintă Vadim Tudor în micropamfletele sale din „România Mare” nu pare să fie politicianul providențial capabil să reformeze PD și să-l readucă în prim planul arenei politice.

Să nu uităm, în Arad, Traian Băsescu a fost declarat persona non grata pe vremea când era ministru al transporturilor. Plin de el, arogant și îngâmfat a refuzat în mod nejustificat scoaterea circulației feroviare din cartierul Micălaca, sfidându-i pe localnici și condamnându-i să suporte calvarul zgomotului produs de circulația trenurilor. Despre oportunitatea construirii unei autostrăzi în zona Banat, a apreciat în mod tendențios că intensitatea slabă a traficului pe șoseaua Arad-Timișoara nu ar justifica asemenea investiții costisitoare. Minciună! O autostradă construită aduce milioane de participanți noi la trafic (turiștii vin la noi dacă le asigurăm condiții europene, inclusiv în privința circulației auto!), deci problema intensității traficului nu se poate pune.

Fostul Ministru al Transporturilor rămâne în conștiința alegătorilor ca inițiator al „taxei Băsescu” și autor al lozincii „Aici sunt banii dumneavoastră” înscrisă la margine de drum. Ca Primar General va dăinui în conștiința românilor ca mare hingher șef peste maidanezi.

Optând pentru Băsescu în funcția de președinte, PD optează pentru grosolănie și mârlănie pe post de arme de luptă politică.

Mai grav este că, după toate probabilitățile, un Petre Roman detronat poate însemna sciziunea PD. Și chiar prăbușirea! Grea viață pentru democrați; numai în pielea lor să nu fii astăzi ...

În cazul decesului Adelei Pomian

DIRECTORUL D.S.P., DR. IOAN CRÂSNIC, IA APĂRAREA DOCTORULUI MANOLE

Amploarea luată de cazul morții tinerei Adela Pomian, internată în compartimentul neurochirurgie al secției chirurgie a Spitalului Județean Arad, l-a determinat pe directorul Direcției Sanitare, dr. Ioan Crâsnic, să solicite publicarea în ziarul „Adevărul" a următoarelor precizări: „Compartimentul neurochirurgie este condus de dr. Nicolae Manole, iar secția chirurgie, de dr. Constantin Marcu. Dr. Manole este singurul medic specialist neurochirurg din spitalul nostru. Fac această mențiune deoarece, din 1975, de când sunt în Arad, spitalul a mai avut pentru o perioadă foarte scurtă un medic neurochirurg care la ora actuală este un apreciat neurochirurg în Spitalul Județean din Timișoara. Formarea unui neurochirurg durează șapte ani de specializare. Neurochirurgia este una dintre cele mai dificile, complexe și cu cele mai mari responsabilități medicale. Să faci neurochirurgie de unul singur într-un spital județean este un lucru foarte greu. Noi ne-am bucurat când a venit la noi dr. Manole (în urmă cu câțiva ani). Dr. Manole s-a încadrat în colectivul nostru, având, însă, un comportament de om mai închis, mai puțin comunicativ.

Aș vrea să fac o precizare în legătură cu cazul Adelei Pomian, în care suferința părinților nu este de neglijat. Sunt prin excelență un familist convins. Am un respect deosebit pentru familie, pentru atmosfera din familie. Pierderea Adelei este incalculabilă și probabil vor trece mulți ani până când această familie își va recăpăta, cât de cât, puterea de a pluti la suprafața vieții de zi cu zi. Dar în acest caz, dr. Manole nu este vinovat. Sau are o singură vină.

– Care?

– Atunci când Adela s-a întors de la Timișoara, de la computerul tomograf și rezultatele arătau că nu are nici o leziune cerebrală sau de coloană cerebrală, din acel moment cazul ieșea din competența dr. Manole.

– Și în competența cui trebuia să intre?

– În acel moment, dr. Manole trebuia să ceară medicului șef de secție încredințarea cazului altui chirurg din secție.

– Și de ce nu a cerut?

– Nu comentez problema deoarece ea este în studiu și în dezbatere la Colegiul medicilor și nu vreau să influențez desfășurarea cercetărilor. Dar aș dori foarte mult ca aspectele legate de competența dr. Manole să fie mai puțin discutate în presă, deoarece competența profesională a unui neurochirurg o poate proba doar un alt neurochirurg. Și aș mai vrea să fac o precizare: cazurile dr. Manole sunt de obicei cazuri medico-legale, iar bolnavii, în special cei agresați, fac presiuni uneori la limita suportabilului de a obține cât mai multe zile de concediu medical. Și nu o dată această insistență te scoate din sărite. Nu aprob comportamentul dr. Manole față de familie și dacă s-a întâmplat așa cum a fost relatat în ziarul dvs., atunci nici față de ziariști. Din punct de vedere profesional însă, îl apreciez.

– Ca director al direcției, îi puteți atrage atenția dr. Manole să-și îmbunătățească comportamentul față de aparținători și față de pacienți?

– Recunosc că niciodată n-am abordat acestă problemă cu dr. Manole. Actualmente șeful lui direct este dr. Marcu, șeful secției, și profesorul Lazăr, ca director de spital. Dar în următoarele zile voi avea o discuție în această direcție cu dr. Manole.

❖ ❖ ❖

Până se va realiza întâlnirea dintre directorul DSP și dr. Manole, prezentăm o nouă plângere înregistrată la Colegiul Medicilor, despre comportamentul pe care doctorul Manole l-a avut față de alt pacient. Textul este prescurtat, și nu denaturează esența mesajului.

„Subsemnatul Cioară Ovidiu, domiciliat în Arad, Calea Romanilor nr. 35, bl. D1, ap. 36, tel: 093-473004 sau 057-285835, vă declar următoarele:

dr. IOAN CRÂSNIC

În data de 13.03.2001, în Arad, pe Calea Timișoarei, a avut loc un accident de circulație între un tramvai și un biciclist. Biciclistul, tatăl meu, Cioară Aron, 62 de ani, a fost rănit la cap. Serviciul de ambulanță l-a transportat la Spitalul Județean Arad. Am aflat că doctorul Manole este cel care se ocupă de caz. L-am rugat să vină la salon să vadă ce se întâmplă și dacă cazul este grav sau nu, precizându-i că este inconștient și nu se poate vorbi cu el. Dânsul a spus că o să vină în câteva minute ceea ce nu s-a întâmplat. A venit câteva ore mai târziu să îl examineze. Examinarea a durat maxim 30 secunde, după care a plecat împreună cu asistenta, fără să schimbe un cuvânt cu mine. Pe toată durata internării în Spitalul Județean Arad, adică aproximativ opt ore și jumătate, a primit trei anestezice, acesta fiind tot tratamentul doctorului Manole. Bandajul de la cap nu a fost schimbat, deși patul era plin de sânge. (Rana de la cap a fost cusută doar când a ajuns la spitalul din Timișoara). Doctorul Săndescu, de la Spitalul Județean Timișoara, unde am ajuns ulterior, ne-a spus că avea o șansă să trăiască dacă era adus la ei mai devreme și nu se pierdea timp prețios, fără nici un tratament. Precizez faptul că tatăl meu a decedat în Spitalul Județean Timișoara în data de 16.03.2001."

TEODORA MATICA
Foto: ONORIU FELEA

EXAMEN DE LICENȚĂ LA UNIVERSITATEA „AUREL VLAICU"

Universitatea „Aurel Vlaicu" din Arad, în baza Ordinului Ministerului Educației și Cercetării nr. 3793/11.05.2001, organizează examen de licență pentru absolvenții Facultății de Teologie și ai Facultății de Științe Economice, și examen de diplomă pentru absolvenții Facultății de Inginerie, sesiunea iunie-iulie 2001.

În temeiul acestui ordin, Universitatea „Aurel Vlaicu" din Arad este instituție organizatoare de examene de licență și de diplomă, fiind singura instituție arădeană de învățământ superior acreditată în condițiile legii.

Pot susține, după caz, examen de diplomă sau licență, atât absolvenții proprii, cât și ai altor instituții de învățământ superior de stat sau particular, după cum urmează:

a) absolvenții de învățământ superior ai unor specializări acreditate sau autorizate să funcționeze provizoriu;

b) absolvenții de învățământ superior care au fost înmatriculați la specializări autorizate să funcționeze provizoriu, cărora ulterior li s-a retras autorizația să funcționeze provizoriu;

c) absolvenții de învățământ superior particular care au promovat examen de selecție.

Conținutul fiecărui examen precum și comisiile se stabilesc în conformitate cu prevederile ordinului mai sus-menționat, de către instituția organizatoare, respectiv Universitatea „Aurel Vlaicu" din Arad, care va și emite diplomele pentru absolvenții care au promovat examenele.

Examenele de licență și de diplomă constau, fiecare, din două probe, și anume:

a) proba de evaluare a cunoștințelor fundamentale și de specialitate;

b) prezentarea și susținerea lucrării de licență sau a proiectului de diplomă.

Candidații la examenul de licență sau diplomă prezintă la înscriere un Certificat de competență lingvistică într-o limbă de circulație internațională, eliberat de catedra de profil de la instituția de învățământ superior pe care au absolvit-o sau de la instituția de învățământ superior organizatoare sau de către o altă instituție recunoscută.

Pentru informații suplimentare candidații se pot adresa rectoratului Universității „Aurel Vlaicu" din Arad, Bd. Revoluției nr. 81, telefon 057-283010 sau secretariatelor facultăților: Teologie 057/285855, Științe Economice 057/280679, Inginerie 057/250389.

Rector,
Prof. univ. dr. LIZICA MIHUȚ

După 14 ani de la începerea construcției

DIRECȚIA AGRICOLĂ ARAD VA AVEA UN NOU SEDIU

În aceste zile, mai multe instituții arădene cu profil agricol sunt în febra mutării într-un nou și modern sediu. Acestea își vor desfășura activitatea în clădirea din curtea actualului sediu al Direcției Agricole, de pe strada Cloșca.

Construcția imobilului a început în urmă cu 14 ani, în 1987, iar lucrările s-au terminat recent. Clădirea are trei nivele (parter, etaj 1, etaj 2) și mansardă. Aici vor funcționa: Laboratorul pentru Studii Pedologice și Agrochimice, Inspectoratul pentru Semințe, Inspecția Fitosanitară și Direcția Generală pentru Agricultură și Industrie Alimentară. O parte din angajații acestor instituții s-au mutat deja, ceilalți urmează să facă acest lucru.

Inaugurarea oficială a noului sediu se va face în scurt timp. Despre costurile lucrărilor, nimeni nu pare a ști la cât se ridică acestea. Poate și din cauza perioadei lungi în care s-au efectuat lucrările...

G. KNAP

Foto: ȘT. MATYAȘ

„Direcția fiscală ce aparține de Primăria municipiului Arad, **ne scrie Pavel Ciurdaru**, este asaltată zilnic de numeroși cetățeni care vin aici pentru a-și plăti o sumedenie de impozite și taxe locale, dar și pentru a cere recalcularea impozitului pe clădiri. Un lucru care reclamă un mare volum de muncă din partea funcționarilor de la acest serviciu, dar și multă bătaie de cap și umblătură din partea cetățenilor care, bineînțeles, sunt interesați a se soluționa cât mai operativ această problemă.

Trebuie știut că pentru a putea depune dosarul la registratură acesta trebuie să conțină o serie de acte și anume: o adresă de la RECONS din care să rezulte vechimea și din ce materiale este construită clădirea, adresă care se primește contra unei sume de 60.000 lei și pe baza unei cereri ce se depune la registratura RECONS din strada Mucius Scaevola nr. 7. După care omul dă fuga cu cererea la alte birouri pentru a plăti suma amintită.

Dar acest lucru nu-i suficient pentru că la dosar mai trebuie depus un extras de carte funciară pentru care trebuie să te scoli cu noaptea în cap să apuci un rând la Biroul de carte funciară, camera 35 din incinta Judecătoriei. Nu-i vorbă că aici, în

SIMPLU, NU?

aceeași zi, la orele 14, primești extrasul de carte funciară normal, nu gratis, ci contra unei sume de 16.500 lei! Și pe când te gândeai că ai terminat cu drumurile afli că la dosar mai trebuie o hârtie, și anume o copie de pe contractul de cumpărare a apartamentului. După ce o obții, cu toate actele grămadă te prezinți la Direcția fiscală amintită, de unde primești evident, tot contra cost o cerere, o declarație precum și alte acte pe care dacă nu ști să le completezi, ți le completează alții pentru un „fleac" de 60-70.000 lei. Cum se zice, alți bani, pentru aceeași «distracție»!

În sfârșit, după ce a făcut rost de toate aceste acte omul nostru se așează frumos la rând la registratura Direcției fiscale, unde așa, în treacăt este chestionat dacă a plătit impozitul, dacă a depus declarația pentru salubritate la camera 6 dacă etc., etc. pentru a i se spune în cele din urmă că peste 30 de zile se poate prezenta după rezultate. Simplu, nu?"

Țânțari și mizerie

„D-le Dorgoșan, în cartierul UTA, în urmă cu câțiva ani aveam un parc dotat cu bănci, unde omul putea să-și petreacă timpul liber. Asta până când Episcopia și organele locale au aprobat defrișarea parcului pentru construirea unui lăcaș de cult.

Până aici, totul este bine, doar că de 3 ani de zile groapa care probabil peste zeci de ani va fi biserică, deranjează foarte mult locatarii prin faptul că în plin centru de cartier, groapa este un focar de infecție, timpul călduros favorizând apariția țânțarilor, a unui miros greu de suportat, datorită a tot felul de gunoaie care se aruncă în groapă.

Poșta redacției

După părerea noastră, cel mai bun lucru ar fi ca groapa să fie astupată și să se înceapă lucrările atunci când se vor găsi bani pentru continuarea lucrărilor.

În multe rânduri am discutat cu locatarii din zonă, și toți sunt de acord că lucrurile nu mai pot continua astfel, că trebuie să se facă ceva ca să scăpăm de țânțari și mizerie. Ce-i drept că două femei care locuiesc aici au strigat la mine că sunt contra bisericii și că sunt comunist. Subliniez că nu sunt comunist și nici ateu, dar cred că este normal să doresc să se termine cât mai curând lucrarea sau să se astupe groapa.

Vă mulțumesc mult și vă rugăm să ne ajutați, prin intermediul ziarului, poate reușim să scăpăm de această mizerie și de țânțarii, care ne omoară."

Despre prima chestiune, cum se știe, ziarul nostru a scris de nenumărate ori, dar din păcate fără prea mare folos, funcționarii de aici, dar îndeosebi conducerea Primăriei necatadicsind să răspundă, chit că aceasta nu este ceva care o faci așa, doar de hatârul cuiva, ci ea este o obligație legală a acesteia. De altfel opacitatea conducerii Primăriei la semnalele ziarului nu ar mai trebui să ne mire, cu toate că primarul Dorel Popa a promis nu o dată schimbarea lucrurilor. Cum se vede însă, rezultatele nu se prea observă - nu ne referim aici neapărat la cazul de mai sus - ci și la altele între care și „celebra" idee de a obliga 40-50.000 de arădeni să vină din toate colțurile orașului spre a-și plăti taxa de salubritate taman în centru, treabă pe care nenumărați arădeni o reclamă, dar cine stă să-i asculte? Așa că te întrebi, când oare ne vom dezbăra de asemenea mentalități, de refuzul de a asculta glasul străzii și de birocrația pentru care ni s-a dus vestea în toată lumea?

Cât privește cea de a doua situație, pornind și de la alte scrisori pe aceeași temă primite la redacție, ziarul „Adevărul" și-a propus să inițieze o anchetă. Pentru că dincolo de ideea, evident nobilă care a stat la baza acestei inițiative, într-adevăr, felul în care decurg lucrările pentru noua biserică și mai ales persistența acelui focar de infecție care este acea groapă insalubră din chiar centrul cartierului UTA nu ne poate lăsa indiferenți. De fapt, nu ar trebui să lase indiferentă, în primul rând - iarăși ajungem la ea, dar din vina cui? - Primăria, sub a cărui ochi și pe teritoriul căreia se petrec cele despre care scriem. Dar, cum am promis, vom reveni foarte curând cu o amplă investigație pe această temă.

MIRCEA DORGOȘAN

„SCHELETUL" FINANCIAR AL VIITOAREI HALE EXPOZIȚIONALE ESTE FRAGIL

Lucrările vor începe, totuși, luna viitoare

Un proiect vechi al Camerei de Comerț, Industrie și Agricultură Arad este cel al unui complex expozițional. Sigur, activitatea de târguri câștigă în prestigiu și nu numai, dacă ai un grup de hale destinate exclusiv acestui scop. De altfel, președintele Camerei, Nicolae Băcanu pledează de mai bine de un an de zile pentru realizarea unei hale expoziționale. „A continua să organizăm târguri în săli de sport este o improvizație. Nu mai merge așa", spune Băcanu.

Locul viitoarei hale este deja stabilit, el fiind în zona industrială a Aradului. Pentru început se dorește realizarea unei săli de 2000 de metri pătrați. Lucrările sunt programate a începe în prima parte a lunii viitoare. „Proiectul este într-o fază avansată de elaborare. Pentru realizarea construcției în competiție au rămas trei firme arădene. Problema rămâne cea a finanțării. „Am fi dispuși ca firmele care vor investi să devină acționare la acest obiectiv", adaugă Băcanu. Însă, realitatea arată că deși inițiativa este încurajată, totul, cel puțin până acum, a rămas la nivel declarativ.

Președintele Băcanu dădea exemplu că la Hanovra s-au investit 2 miliarde de mărci germane. Sigur, nu e cazul la noi. Însă și aici, la Arad lucrările ar putea costa „10, 20 sau chiar 30 de miliarde de lei, în funcție de gradul de tehnicizare", opina Băcanu. Bineînțeles costurile s-ar putea ridica și la 100 miliarde de lei. Așa, ca idee. Însă banii nu prea există la această oră. Or, aici este marea problemă. În fond, un complex expozițional este util, însă realizarea lui depinde de forța financiară a mediului economic.

Iar, disponibilități financiare nu prea sunt. Toți vor să se construiască, însă nimeni nu pare dispus să pună banul la bătaie. Altfel - să se facă, dar nu pe banii noștri. Din păcate (și) acest caz este emblematic. Avem proiecte frumoase, vrem să le realizăm, dar la partea concretă rămânem aninați în... proiect.

G. CONSTANTINESCU

ACTIVELE DISPONIBILE - AFIȘATE LA CCIA

Conform facilităților acordate prin Legea 133/1999 privind stimularea întreprinzătorilor privați, IMM-urile au acces la activele disponibile ale societăților comerciale de stat, companiilor naționale și regiilor autonome. Listele cu activele disponibile pot fi consultate la sediul Camerei de Comerț, unde sunt puse la dispoziția IMM-urilor.

La Arad, listele sunt afișate la CCIA, în holul Registrului Comerțului. Din păcate, acestea nu sunt actualizate, deși legea prevede o actualizare lunară a activelor. Momentan sunt înscrise aproape 30 de active, dar numărul acestora ar putea crește pe măsură ce ministerele ce dețin active disponibile depistează altele.

G. KNAP

„REALIZĂM ÎNTR-O LUNĂ, CÂT SE REALIZA ANUL TRECUT PE UN TRIMESTRU"

afirmă DAN CANCEL, comisarul șef al Gărzii Financiare Arad

– Conduceți Garda Financiară Arad de șase luni de zile. Cum apreciați activitatea desfășurată până acum?

– Fără falsă modestie, pot afirma că avem rezultate foarte bune în comparație cu anul trecut. Îmi întemeiez spusele pe o statistică a Gărzii Financiare Centrale de unde reiese că în timp ce anul trecut s-au încasat pe trimestru 2,5 miliarde lei, noi ajungem la această sumă în fiecare lună. În procente, am realizat o creștere de 27% în comparație cu anul 2000.

– Cum așa?

– În primul rând, se muncește mai mult și mai bine. Apoi, am diversificat domeniile de acțiune. Dacă înainte se făceau controale doar la societăți comerciale mici, acum am încercat să abordăm o gamă mai largă de agenți economici. De asemenea, am efectuat controale la societăți la care mai demult nici nu se punea problema să fie verificate! Un alt motiv al creșterii încasărilor este acela că până acum se aplicau amenzi minime (?!) iar noi încercăm să ridicăm pragul, nici chiar la maxim, dar undeva la mijloc.

– Cum apreciați situația economică din județul Arad?

– Am constatat pe parcursul activității mele aici, că agenții economici din Arad sunt mai disciplinați decât cei din alte județe. Cu toate acestea ne situăm la cote mai ridicate în aplicarea amenzilor pentru că sunt mai multe societăți comerciale decât în județele din aceeași grupă, unde potențialul economic este mai scăzut.

– Veți încerca optimizarea acestor rezultate?

– Nu cred că acest lucru este posibil decât dacă am beneficia de mai mult sprijin din partea statului. Mă refer aici la dotări și la personal. Nu avem suficiente mașini pentru a fi operativi. În comparație cu alte județe, spațiul în care ne desfășurăm activitatea este impropriu. Avem doar șase mașini, toate de fabricație românească. La acțiunile de patrulare ne confruntăm de multe ori cu situații în care nu putem fi eficienți. De exemplu, dacă o mașină nu oprește la semnalul nostru, este inutil să pornim în urmărire pentru că nu avem nici o șansă cu Daciile noastre.

– Spuneați că nici personalul nu este suficient. De câți comisari ați avea nevoie pentru îmbunătățirea activității?

– Momentan, avem 30 de comisari cu funcții de execuție, doi șefi de divizie, un comisar șef-adjunct și un comisar-șef. În total suntem 34. Pentru potențialul economic pe care-l are județul, am avea nevoie de cel puțin 60 de comi-sari. Noi am înaintat o cerere Gărzii Financiare Centrale în acest sens, dar nu știu dacă va fi aprobată.

– Ați fost numit în această funcție cu delegație. Când se va organiza concursul pentru ocuparea definitivă a funcției?

– S-a amânat de mai multe ori, trebuia să se desfășoare cu două luni în urmă. De curând am fost informat că în următoarele 45 de zile se va anunța data desfășurării concursului. Dar nu e nimic sigur.

– Veți participa la concurs sau vă veți întoarce la București?

– Nu știu, încă nu m-am decis ce voi face...

SORINA AMBRUȘ
Foto: ONORIU FELEA

La Livada INVESTITORII ITALIENI VOR SĂ PRELUCREZE MARMURĂ

După ce investitori germani au creat în comuna Livada un important obiectiv economic în domeniul confecțiilor pentru copii, numit AMATEX, și alți străini și-au manifestat interesul de a investi în localitate. Este vorba despre o firmă italiană care dorește să își deschidă aici un atelier de prelucrare a marmurei. Primăria le-a concesionat italienilor, pentru 49 de ani, un teren de două hectare, în spatele fostului CAP Sânleani - „un teren slab productiv", precizează primarul Gheorghe Urzicaru. Prin deschiderea atelierului, 12 localnici se aleg cu un loc de muncă, iar în urma extinderii activității (aspect ce se află în atenția conducerii atelierului), numărul angajaților se va ridica la 60.

În comună mai funcționează încă un atelier de prelucrare a marmurei, în zona CAP Livada.

D. D.

Reprezentanții IMM-urilor arădene nu se mai întâlnesc cu ministrul lor

Astăzi, ministrul pentru Întreprinderile Mici și Mijlocii și Cooperației, Silvia Ciornei, trebuia să se întâlnească, la Prefectură, cu oficialitățile arădene, dar și cu reprezentanți ai IMM-urilor din Arad. În ultimul moment, aceasta și-a contramandat vizita în orașul nostru, fără a prezenta, însă, motivul.

IMM-urile arădene speră ca întâlnirea și discuțiile programate să aibă totuși loc, în viitorul apropiat.

La Secusigiu IONICĂ DE LA „SCULĂRIE" PRODUCE MOBILIER UNICAT!

Foto: ȘT. MATYAȘ

Fost sculer-matrițer la uzina de vagoane, **Ionică Pop**, din Secusigiu era învățat să execute piese de mare precizie „la micron". Astfel că schimbarea meseriei, în cea de tâmplar, unde se lucrează „la centimetru", a fost o bagatelă pentru meseriașul vagonar. Numit administrator în 1999 la punctul de lucru din Secusigiu al S.C. MIRAUR COMPANY din Arad, i s-a dat posibilitatea să arate ce poate. În cei doi ani a mobilat mii de bucătării, dormitoare, sufragerii, biblioteci ale sătenilor din comună, dar și în localitățile vecine sau în Arad. Tâmplăria a dat loc de muncă la patru angajați, dar și administratorul Ionică pune osul alături de muncitori. „Producem cu preponderență mobilier tapițat de toate felurile, dar și de bucătărie sau birouri. Atuul nostru principal constă în faptul că nu lucrăm strict după modele sau schițe STAS. În funcție de dorințele clientului, dar și de spațiu și configurația încăperilor producem modele de mobilier unicat", spune Ionică Pop.

Având încredere deplină în oamenii lui de la Secusigiu, **Aurel Mirăuță**, patronul firmei MIRAUR COMPANY, merge rar la punctul de lucru, dând mână liberă administratorului Pop.

FLORIN TRUȚ

LEGE PENTRU ORGANIZAȚIILE INTERPROFESIONALE PE PRODUSE AGROALIMENTARE

În ședința de joi a Executivului a fost discutat și aprobat proiectul de lege privind organizațiile interprofesionale pe produse agroalimentare, care reglementează înființarea și funcționarea respectivelor entități, pentru un produs sau grup de produse, la nivel național sau pe zonă de producție, alături de principalele obiective și activități, precum și drepturile și obligațiile acestora.

Asociațiile vor permite producătorilor agricoli să participe la elaborarea strategiilor și programelor de dezvoltare din sectorul pe care îl reprezintă și la aplicarea actelor normative și programelor aprobate, vor apăra interesele producătorilor în relațiilor cu alte organisme guvernamentale și ale administrației de stat, vor elabora și promova programe de susținere financiară a producătorilor și acordarea de facilități, îndeosebi cu privire la TVA, impozit, taxe vamale, obținerea de credite și acordarea de subvenții. Asociațiilor interprofesioanale vor fi recunoscute ca partener de dialog social pentru piața produselor agroalimentare pe care le reprezintă.

Terminalul Cargo IERI A EXPIRAT TERMENUL DE DEPUNERE A OFERTELOR

Luni, comisia va deschide plicurile

Ieri, a expirat termenul de depunere a ofertelor firmelor interesate în lucrările de construție pentru terminalul Cargo Arad. Se pare că au fost depuse șapte oferte dintre care două aparțin unor firme arădene. Luni, comisia constituită la nivelul Ministerului Finanțelor va deschide plicurile cu oferte în vederea evaluării lor. Consiliului județean Arad va fi reprezentat în comise, de vicepreședintele Gheorghe Falcă, directorul tehnic al CJ, Gheorghe Ionescu și directorul operațiuni aero-portuare Bălăcel de la SC Aeroport Arad SA.

D.S.

PANORAMIC ECONOMIC

IMPOZIT VENIT - FMI - DISCUȚII

Legea privind impozitul pe venit, care aduce anumite relaxări fiscale, în principal pentru pensionari și salariați, nu a ajuns în Parlament pentru că va face obiectul discuțiilor cu Fondul Monetar Internațional (FMI), a declarat secretarul de stat în Ministerul Finanțelor, Gheorghe Oană.

Delegația Fondului Monetar Internațional va începe discuțiile cu autoritățile române la data de 2 iunie.

La sfîrșitul lunii martie, Guvernul a avizat legea pentru modificarea ordonanței privind impozitul pe venit, aceasta urmînd să fie aprobată în regim de urgență de către Parlament. Principalele prevederi ale acesteia vizau creșterea deducerii personale de bază pentru salariați, creșterea sumei din pensia lunară neimpozabilă, majorarea cheltuielilor deductibile pentru veniturile din chirii. "Reducerea cotei marginale de impozitare de la 40% la 35% pentru veniturile maxime și de la 18% la 15% pentru cele minime ar însemna o influență de 5.500 miliarde lei la bugetul din 2002. Oficialii FMI spun că această sumă este mai mare", a adăugat Oană.

Secretarul de stat în Ministerul Finanțelor a mai spus că pentru luna aprilie au fost încasate la buget venituri totale de 17.694,2 miliarde lei, iar în primele patru luni de 59.330,7 miliarde lei.

POLIȚE DE ASIGURARE - TURISM

Agenții economici care comercializează pachete de servicii turistice au obligația să încheie polițe de asigurare în valoare de 50.000 de dolari pentru agențiile tour-operatoare și 10.000 de dolari pentru agențiile detailiste cu societăți de asigurare, pentru rambursarea cheltuielilor de repatriere și/sau a sumelor achitate de turiști, în cazul insolvabilității sau a falimentului agenției, conform unui ordin al ministrului turismului, Dan Matei Agathon, emis miercuri.

Polițele de asigurare vor fi încheiate cu societăți de asigurare agreate de Ministerul Turismului pe baza modelului de poliță propus de minister.

Agenții economici care comercializează pachete de servicii turistice se vor încadra în prevederile prezentului ordin pînă la data de 1 august 2001.

GUVERN - REEȘALONĂRI

Premierul Adrian Năstase a declarat că Guvernul nu va mai acorda reeșalonări ale datoriilor societăților către bugetul de stat, această reglementare urmînd să fie aplicată și datoriilor către bugetul asigurărilor sociale. "Nu se vor acorda astfel de reeșalonări nici la nivel local, nici central, pentru avansarea reformei economice", a spus Năstase.

El a precizat, însă, că Executivul va interveni doar la nivel central și va aproba reeșalonări, prin hotărîri de Guvern, numai în cazurile absolut necesare.

CEC - DOBÂNZI

Casa de Economii și Consemnațiuni (CEC) reduce, începînd de vineri, ratele dobînzilor la depozitele în lei constituite de clienți, precum și la creditele acordate persoanelor fizice, se arată în comunicatul băncii remis agenției MEDIAFAX.

Astfel, la depozitele la termen cu dobîndă capitalizată constituite de persoanele fizice dobînzile vor fi: 1 lună - 34% pe an, 2 luni - 35% pe an. Depozitul pentru tineret va avea o dobîndă de 35% pe an.

Persoanele fizice care constituie depozite la termen cu primă la dobîndă vor beneficia de următoarele dobînzi: 1 lună - 34% pe an, 3 luni - 35% pe an.

Certificatele de depozit cu plata lunară a dobînzii vor avea o dobîndă de 34% pe an, iar carnetele de depunere cu dobîndă lunară vor avea o dobîndă de 34% pe an.

„Sunt foarte mulți care nu se mai țin de noi: nu se declară români ortodocși"

BĂTANIA - LA 10 ANI CU PREOT MISIONAR ROMÂN

Drama comunității românești din Bătania, care se luptă pentru a-și păstra identitatea culturală și religioasă se reflectă în povestea fiecărei familii de români de aici - aproape în fiecare casă există copii care nu mai știu românește, care nu au fost botezați și care au pierdut orice legătură cu biserica...

ILIE CIOCAN, preotul Bisericii ortodoxe de aici ne spunea că din cei 250 de români ortodocși declarați, vin la biserică 20-30.

Actele de cult săvârșite în biserică (botezuri, cununii) sunt destul de rare, „deși în ultima vreme s-au oficiat mai multe". Până acum, în anul 2001 a fost un singur botez și mai urmează a fi săvârșite încă trei. Particularitatea e că nu toți cei care-și duc copiii pentru a fi botezați sunt români, vin și maghiarii dintr-un considerent pragmatic „la catolici botezul e mai scump, la fel și căsătoriile."

„Într-o duminică am oficiat 9 botezuri odată, pentru enoriași cu vârsta între câteva săptămâni și 36 de ani. Foarte mulți maturi vin să se boteze înainte de cununie sau dacă merg la școli confesionale."

Astăzi, slujbele de înmormântări sunt mai dese decât botezurile. Slujba durează 18 minute, e în limba română, dar citirea listelor de iertăciune se face în limba maghiară. În multe cazuri se renunță la oficiul preotului; mulțumindu-se cu „prezența" unui funcționar de la pompe funebre.

Cultul anual pe care îl plătesc enoriașii e de 500-1000 forinți/an și se mai obțin bani în urma închirierii scaunelor la începutul fiecărui an.

FAMILIA MUREȘAN este în Bătania de foarte multă vreme. Dl. Traián a fost aici aproape 20 de ani vicepreședintele comitetului de români. Soția de etnie sârbă „înțelege bine românește dar nu știe să vorbească". Despre viața religioasă a altor vremi ne-a spus: „erau pline bisericile, domnul învățător ne-a obligat să mergem la slujbe." Ei trăiesc acum și o altă dramă: băiatul lor a decedat, într-un accident de mașină, la numai 37 de ani și singura lor mângâiere, un nepoțel, nu știe o boabă românește.

IULIA MAMUJIC (70 ani), profesoară de „cânt" și limba română e de origine din Cenadul unguresc. Pe vremea când preda aceste materii la Bătania, conducea și un cor la clubul românilor de aici. În timpul comunismului „nu era de folos să mergi la biserică, dacă într-un an participam la Înviere apărea raport și primeam sancțiune." Nici una din cele două fete ale dumneaei nu știu limba română. „Soțul meu e sârb, îmi reproșează deseori că de ce nu le-am învățat românește. Nu s-a putut, pentru că nu se descurcau la școală, profesoara îmi spunea că nu știu bine limba maghiară. Am fost nevoită să le vorbesc și acasă în această limbă. Nici una nu merge la biserică și nici nu au fost cununate aici." „Pe nepoată (de 10 ani) reușesc să o mai conving câteodată." Micuța însă nu e botezată „eu am vrut să o duc la ortodocși, cuscra la catolici. Nu ne-am înțeles și a rămas să decidă ea când va fi mare."

Tot cadru didactic, **CORNELIA NAGORI** (74 ani) stă de 53 de ani în Bătania. A fost învățătoare la școala românească din localitate. „La început au fost 4 clase simultane (22 copii), în 1947 veneam în fiecare duminică la biserică cu copiii de la școală. Acum și căsătoriile se fac mai mult la Primărie și gata."

ANDREI TOMPAN (52 ani) spune că strămoșii lui sunt de peste 200 de ani în aceste ținuturi. „Aici, la această biserică am umblat de foarte mult timp, pe vremea comunismului n-au lăsat, dar acum am revenit". Comunitatea românească de aici e tot mai mică, ne spune dl. Tompan, „sunt foarte mulți români care s-au lăsat, nu se mai țin de noi, nu se declară români ortodocși.

* * *

După 10 ani de la sosirea primului preot misionar aici, comunitatea românească începe încet să se revitalizeze. Din păcate, au rămas destul de puțin români care și vorbesc românește: căsătoriile mixte, migrarea spre oraș i-au făcut să renunțe la limba maternă. Am întâlnit în Bătania și credincioși români cu care nu am reușit să stăm de vorbă: știau doar foarte puține cuvinte românești.

Tinerii merg foarte rar la biserică, absenteismul este o problemă atât a bisericii ortodoxe române cât și a celei catolice. Din păcate, în cazul românilor, renunțarea la biserică înseamnă și anularea singurului contact cu comunitatea românească - aici biserica nu este doar purtătoarea și păstrătoarea credinței cât și a identității unei etnii, aflată la ora actuală într-o criză destul de mare.

„Acum suntem puțini - ne spunea o colegă de breaslă de la „Foaia românească" - dar peste 19 ani, oare vom fi mai mulți sau și mai puțini?".

EPISCOPUL ANDREI MAGIERU AL ARADULUI, LA CEAS ANIVERSAR

Anul acesta, se împlinesc 110 ani de la nașterea vrednicului episcop Andrei Magieru, care a păstorit eparhia Aradului în perioada 1936-1960.

Episcopul Andrei (Aurelian Iancu după numele de botez) a fost urmașul lui Grigore Comșa (1925-1935), cunoscut prin activitatea sa misionară. Andrei Magieru s-a născut la 27 iunie 1891 în comuna Saturău, din județul Arad, unde tatăl său era preot. După terminarea studiilor medii, el a urmat Facultatea de Teologie din Cernăuți, unde obține titlul de doctor în Teologie. Urmează apoi Facultatea de litere din Budapesta, iar în anul 1917, la chemarea episcopului Roman Ciorogariu, intră în serviciul Consistoriului ortodox din Oradea, fiind unul dintre cei mai apreciați colaboratori ai episcopului orădean.

În 1924 a devenit profesor și rector al Academiei de Teologie din Oradea, nou înființată. După intrarea în monahism, este ales arhiereu vicar cu numele „Crișanul" în 1926, urmând ca în 1936 să fie numit episcop al Aradului.

Încă de la începutul păstoririi sale, episcopul Andrei a manifestat o preocupare deosebită de a da clerului posibilitatea de a alcătui și rosti predici bune, cu scopul instruirii credincioșilor în cunoașterea învățăturii de credință și a intensificării vieții religioase - morale. Organul oficial „Biserica și Școala" îl va sprijini în acest sens pe episcopul Andrei, deoarece, începând cu anul 1937, în paginile sale va conține o rubrică intitulată „Despre ce să predicăm"?, precum și alte studii menite să „catehizeze" pe credincioși. Nu putem astfel să nu amintim câteva dintre articolele cu tentă catehetică, apărute în „Biserica și Școala - Adaus pentru popor": „Sfântul Botez (nr. 8 din 22 februarie 1948); „Sfinți" (nr. 22 din 30 mai 1948); „Pilde din viețile sfinților" (nr. 23 din 6 iunie 1948); „Duhul Adevărului" (nr. 25 din 20 iunie 1948); „Sfinții despre mântuire (nr. 26 din 27 iunie 1948) ș.a.

Odată cu începerea celui de-al doilea război mondial, episcopul Andrei a dat dovadă de mare iubire creștinească și nădejde către Domnul. Astfel, el n-a părăsit orașul Arad nici în zilele de septembrie 1944, când în casa lui, deși se afla instalat Comandamentul hortyst, a adăpostit pe rabinul Aradului, Dr. Schönfeld, scăpându-l astfel de la o moarte sigură.

În procesul de consolidare a Reîntregirii bisericești din 1948 și-a adus partea de contribuție adoptând o atitudine de dragoste părintească și de înțelegere față de clerul și credincioșii reveniți la Ortodoxie. De altfel, problema Reîntregirii Bisericii române în eparhia Aradului s-a pus mai mult în părțile Hațegului și a Hunedoarei. În vechea eparhie abia dacă mai existau câteva parohii mixte, dar și acelea cu majorități ortodoxe.

Anul 1956, putem spune că a fost un „an de vârf" din activitatea sa, deoarece a reușit să reactiveze vechea reședință episcopală de la Gai, ctitor episcopul Sinesie, ca mănăstire de maici; a dat viață nouă schitului „Sf. Gheorghe" de la Feredeu; mănăstiri de la Prislop - Hunedoara, precum și vechii mănăstiri Hodoș-Bodrog.

După o boală îndelungată, la 13 mai 1960, episcopul Andrei Magieru a trecut la cele veșnice, fiind înmormântat în cripta de sub paraclisul mănăstirii Hodoș-Bodrog. Prin firea sa mediativă, cu profundă trăire interioară și smerenie creștinească, episcopul Andrei a rămas pentru totdeauna în istoria vieții bisericești din părțile Aradului, iar îndemnurile sale la „luptă cu păcatul" și la „muncă" pentru agonisirea faptelor bune, sunt tot atât de vii ca și au fost rostite: „Lupta pentru câștigarea faptelor bune să nu contenească niciodată. Să nu uităm că în viața viitoare nu vom fi întrebați de nume, rang social, bogăție sau sărăcie, ci de faptele cele bune ce am făcut."

E. M.

Luni

Sfinții cei întocmai cu Apostolii: marii împărați Constantin și Elena

Marele între împărați, fericitul și pururea pomenitul Constantin, a fost fiul lui Constanțiu Clor și al cinstitei Elena.

Constantin a văzut ziua, în amiaza mare, strălucind pe cer, o cruce luminoasă, pe care scria, cu slove alcătuite din stele: „Prin acest semn vei învinge." Iar în noaptea ce a urmat, tot el a văzut, în vis, pe Însuși Domnul Iisus Hristos, apropiindu-se de el.și îndemnându-l să-și facă steag ostășesc cu semnul Sfintei Cruci pe el. Deci, chipul cinstitei Cruci, punându-l pe arme, a mers la Roma și a biruit pe pierzătorul Maxențiu. Constantin a eliberat pe cetățenii Romei, de tirania lui Maxențiu.

Încredințat că, prin biruința lui a fost ajutat de Dumnezeul creștinilor, fericitul Constantin, a dat în anul 313, ca împărat al Romei, o hotărâre prin care a oprit prigonirea creștinilor și a dat libertate credinței în împărăția romanilor. Actul acesta mare se numește „Decretul din Milan".

Ca împărat al creștinilor, Constantin a arătat multă râvnă și pentru unitatea credinței creștine. Și aceasta s-a văzut pe vremea ereziei lui Arie, cea mai mare rătăcire din viața Bisericii lui Hristos. Și a fost ajutat Sfântul Constantin și de evlavia și râvna mamei sale, pe care împăratul a trimis-o la Ierusalim, pentru descoperirea locurilor sfinte din Evanghelii. Și, descoperind locul Golgotei, al Sfântului Mormânt și lemnul Sfintei Cruci, împărăteasa a zidit, cu împărătească dărnicie, biserica Sfântului Mormânt (Anastasis), biserica din Betleem, pe cea din Nazaret și alte sfinte locașuri. Multe alte fapte de folos credinței lui Hristos au săvârșit marele Constantin și maica sa Elena, pentru care s-au învrednicit a se numi „Sfinții cei întocmai cu Apostolii, împărații". Și a murit Sfântul Constantin, după ce s-a botezat, la anul 337, cu zece ani în urma morții mamei sale, Sfânta Elena.

Noua biserică din Arad-Ceala are nevoie de sprijinul credincioșilor

Parohia Arad-Ceala a luat ființă în anul 1989, până atunci făcând parte din sectorul Catedralei Vechi. Ea numără (doar oficial!) peste 200 de familii grupate în jurul I.A.S. Mureș (actualmente Stațiunea pentru Creșterea și Reproducția Bovinelor - Mureș), în zona Aeroportului, în Sântoma și câteva sălașuri de pe câmp.

În anul 1990 s-au început lucrările pentru o biserică nouă în zona IAS Mureș; în prezent biserica este ridicată și acoperită dar mai e nevoie de mulți bani pentru tencuit, clopote, pictură.

Lucrările nu s-au finalizat din cauza următoarelor motive: credincioșii din Sântoma au o capelă în care preotul Cicirean Dorin oficiază slujbe în fiecare săptămână (îndeosebi vecernia de duminică după-masa, liturghia săvârșind-o la IAS Mureșul, dar uneori se inversează: liturghia la Sântoma și vecernia la IAS Mureș) iar credincioșii din zona Aeroportului frecventează Catedrala veche sau capela Cimitirului Pomenirea, apelând și la serviciile preoților de la bisericile respective, deci neavând interes în construcția unei biserici la așa mare distanță de ei.

Majoritatea credincioșilor din colonia IAS Mureș sunt foarte săraci, șomeri, fără ocupație, pensionari care locuiesc acolo pentru că n-au în altă parte un loc mai bun unde să stea. Cei aproximativ 15 la sută dintre credincioșii cu posibilități materiale sunt prea puțini pentru a suporta numai ei o astfel de lucrare cum e construcția unei biserici iar din aceștia majoritatea au locuințe bune în Arad sau alte localități, locuind în colonie doar în intreresul serviciului pe care-l au la IAS.

„În cei 3 ani și jumătate de când sunt preot aici - ne-a spus părintele Cicirean - s-au montat ușile la biserică, s-a ridicat turnul în care s-a pus un clopot foarte mic (vreo 10 kg), s-au acoperit turnul și altarul, s-au pus cruci pe turn, altar și aripile laterale iar în interior s-a construit iconostasul, sfânta masă, bolta - tavanul boltit (care și ea trebuie tencuită); s-a montat sticla la geamuri și s-a cumpărat un candelabru mai modest. Ceea ce s-a făcut în ultimii 3 ani s-a făcut cu sprijinul conducerii IAS Mureș, a mai multor credincioși din municipiu și a câtorva credincioși din colonie."

Preotul Cicirean Dorin solicită ajutor de la toți creștinii binevoitori (persoane juridice și fizice) să ajute la continuarea lucrărilor la biserica Parohiei Arad-Ceala (lucrări care au început înaintea celor ale Noii Catedrale) prin donații în contul nr. 2511.010308.79 deschis la CEC Arad; sau direct prin chitanță sau contract de sponsorizare, pentru aceasta luând legătura cu preotul paroh Cicirean Dorin la telefon 21.93.52. Donatorii vor fi pururea pomeniți în rugăciunile Bisericii Arad-Ceala ca și ctitori.

Pagină realizată de:
MONICA ARDELEAN,
VASILE FILIP
CODRIN CIOCAN,
Foto: V. MUSCA

ARADUL FACE PARTE DIN SUFLETUL MEU

- Interviu cu deputatul PRM Radu Ciuceanu -

● Deputatul Radu Ciuceanu a făcut școala primară la Arad ● Tatăl domniei-sale a fost prefectul Aradului, imediat după Marea Unire din 1918 ● Strămoșul familiei Ciuceanu, Nicolae, este pomenit în cronicile maghiare ca fiind „voievod de Ciuci", în părțile Apusenilor, în anul 1516.

Cu deputatul Radu Ciuceanu ne-am întâlnit pe holul Casei Poporului. Împreună cu câțiva deputați arădeni, purtam o discuție în legătură cu rolul jucat de județul nostru în înfăptuirea Marii Uniri și cu necesitatea ridicării unui monument reprezentativ în centrul municipiului. „Așa, ca să se știe!" - motiva un deputat arădean necesitatea ridicării monumentului...

„ – Stați ușor, că nu știți totul!" - intervine deputatul Radu Ciuceanu. Mai departe, am deschis reportofonul, iar interviul de față a curs de la sine...

* * *

– Câte-odată-n viață, stai și te întrebi: cine ți-au fost strămoșii și ce-au făcut ei... Mă bucură inițiativa d-voastră și vă stau alături. Vă stau alături, ca un arădean...

– Ca un arădean? De unde și până unde?

– De prin 1516 și până-n zilele noastre. Dar, să încep cu începutul... În 1516, Nicolae Ciuceanu, strămoșul familiei noastre, era pomenit în cronicile maghiare ca fiind „voievod de Ciuci", o cetate situată în vestul Munților Apuseni.

– Aproape de Arad?

– Nu prea departe... Apoi, la 1824 - fapt confirmat de către profesorul Pippidi - un Ciuceanu trece munții (plecat de la Rășinari, fieff-ul regional al familiei noastre) și face o școală de umanioare (pension de fete) la Craiova. Această „migrare" pe același teritoriu etnic, a fost cât se poate de benefică pentru familia noastră. Dincolo de faptul că împreunarea în cauză anticipa ideea „României Mari", elanul oltenesc și cumpătarea ardeleană a produs ceea ce astăzi definim ca fiind unitatea poporului nostru: de limbă, de tradiții, de conștiință națională și, nu în ultimul rând, de credință. Chiar și astăzi, la Sibiu, în orașul ASTRA-ei, îl mai avem în viață pe faimosul doctor veterinar Ciuceanu, în vârstă de 99 de ani.

– Concret, unde se intersectează istoria familiei d-voastră cu Aradul?

– Tatăl meu, Ștefan Ciuceanu, întemeiase un muzeu la Craiova. Își luase doctoratul la Berlin și vorbea fluent germana, engleza și franceza. Mai apoi, a învățat și maghiara, la Arad... Până a ajunge la acest episod, vă relatez doar câteva aspecte legate de anii care au premers primului Război Mondial, de fapt războiul reîntregirii neamului românesc (în ceea ce ne privește). În perioada 1914-1916, tatăl meu a fost recrutat de către Statul Major Român, prin Biroul 2 de informații și trimis peste Carpați - în Transilvania - pentru a pregăti terenul, astfel încât Armata Română să intre cu succes în războiul reîntregirii. Este arestat de către maghiari, dar n-ajunge în cumplita temniță de la Pecs, deoarece nu existau la adresa lui capete concrete de acuzare. Trebuie să vă mărturisesc faptul că, în acel moment, românii transilvăneni erau atât de uniți și aveau atât de bine reprezentată conștiința de neam, încât între ei nu încăpea trădarea... În 1916, România intră în război. Unchiul meu, colonelul Vasile Ciuceanu, participă activ la eliberarea Transilvaniei, iar tatăl meu își continuă activitatea. Astfel, anticipând cucerirea germană, duce capul lui Mihai Viteazul (simbolul Olteniei) în Moldova și, apoi, se întoarce la Craiova. Judecata lui s-a dovedit cât se poate de înțeleaptă...

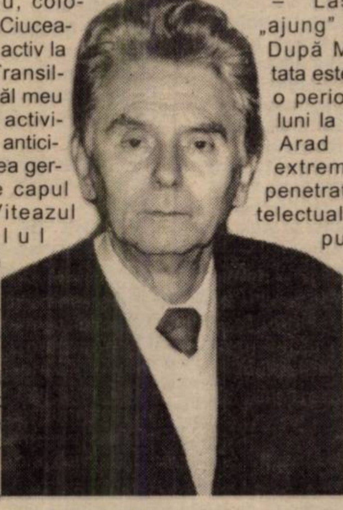

– Bine că n-a dus capul voievodului român la Moscova, deodată cu Tezaurul țării...

– Asta ne mai trebuia! Oricum, se întoarce la Craiova și constată că muzeul pe care l-a ctitorit a fost jefuit de nemți: peste 80 de idoli din aur și un coif de argint, de o valoare inestimabilă (mai avem doar unul în țară), pe care l-am descoperit recent într-o colecție din... America. Văzând acest jaf în toată regula, tata dă în judecată administrația de ocupație a Craiovei, dar se alege cu o condamnare la 5 ani de temniță grea, pe o insulă în Marea Nordului, ca dușman al Imperiului... Cu câteva ore înainte de-a fi arestat, fuge la Iași...

– Ceea ce ne spuneți face parte parcă dintr-un roman de capă și spadă...

– Lăsați-mă să „ajung" și la Arad... După Marea Unire, tata este trimis pentru o perioadă de șase luni la Sibiu, apoi la Arad - o zonă extrem de greu de penetrat de către intelectualitate și noua putere românească. Poate că cititorii d-voastră știu, dar maghiarii din Arad nu doreau nici în ruptul capului să ne lase Palatul Cultural... După ce funcționează o scurtă perioadă (ianuarie-februarie 1919) ca prefect al Aradului, tatăl meu este încredințat cu problemele culturale și patrimoniale din Transilvania, de către guvernul de la București. Face numeroase deplasări la Cluj, dar mai ales la Oradea, unde existau tensiuni etnice greu de surmontat... Stând la Arad din 1919 și până în 1933, când este chemat la Craiova pentru a se ocupa de Arhivele statului, tata a învățat să vorbească și limba maghiară. Așa stând lucrurile, n-avea nici un impediment în a întreține contracte cu toate minoritățile ardelene, în beneficiul statului român.

– În această perioadă arădeană a tatălui d-voastră, făceați primii pași în viață...

– Așa este. Împreună cu mama, am stat la Arad încă trei ani după ce tatăl meu a fost detașat la Craiova, deci până în 1936. Școala primară am făcut-o la Arad...

– Ce amintiri vă leagă de orașul nostru?

– Ceea ce mi-a rămas în memorie este atmosfera occidentală a Aradului. Un oraș așezat de-a lungul Mureșului, cu parcuri de promenadă, cu clădiri vieneze și cu un centru redutabil. Tramvaiele, podgoriile aflate în imediata apropiere, stadionul... of, of, vremurile copilăriei mele...

– Mai păstrați legături cu Aradul?

– În afara legăturilor sufletești, nu mai am pe nimeni la Arad. Mi-ar plăcea să fiu invitat...

– Considerați acest interviu ca o invitație, mai ales că d-voastră colaborați și cu ziarul nostru...

– Vă mulțumesc și abia aștept să ne plimbăm pe faleza Mureșului!

– Și noi vă mulțumim! În încheiere, aș vrea să vă pun o întrebare oarecum... politică: timp de zece ani, d-voastră ați fost un reprezentant de marcă al PNL-ului. Astăzi sunteți deputat PRM...

– Vă înțeleg suspiciunea...

– Nu este vorba despre nici un fel de suspiciune.

– Vă mulțumesc! În ceea ce mă privește, între justificare și explicație consider că există o zonă care se numește mărturisire. Ei bine, vă mărturisesc faptul că am fost membru al Partidului Național Liberal, având chiar și funcția de lider al grupului parlamentar... În 1990, am considerat că nu este nici un lucru rău să te asociezi partidului istoric care a fost artizanul Marii Uniri. Apoi, am constatat că foarte mulți liberali pun pe primul plan afacerile și țin cont tot mai puțin de ideea națională, acest filon care a ghidat în istorie familia mea. După dezastrul guvernării 1996-2000, am ales varianta națională, a PRM-ului. Am fost ales pe listele acestui partid, mă pot exprima aici fără probleme și n-am constatat până acum nici o îngrădire... Chiar și „problema liberală" se regăsește în interiorul acestei formațiuni politice, desigur, cu condiția să slujească interesul național.

* * *

La sfârșitul acestui interviu, am avut convingerea că am mai câștigat un arădean. Că n-avem doar zece parlamentari, ci unsprezece care se străduiesc pentru prosperitatea județului nostru...

DORU SINACI
Foto: **ȘT. MATYAȘ**

ZILELE ACADEMICE ARĂDENE

Cea de-a XI-a ediție a Zilelor Academice Arădene, a început ieri, sub egida Universității de Vest „Vasile Goldiș". O manifestare de amploare pentru învățământul universitar arădean la care participă profesori și studenți ai universității gazdă, ai altor instituții de învățământ superior din țară și invitați speciali din străinătate, de la Universitatea din Novisad, din Debrecen, din Miskolc, de la Institutul Național de Educație din Budapesta, de la Academia Pedagogică Vârșeț și de la Universitatea din Chișinău.

După festivitatea depunerii coroanelor la statuia lui Vasile Goldiș, din partea tuturor facultăților și filialelor universității arădene a urmat deschiderea oficială a „Zilelor Academice". În sala Palatului Cultural, în prezența unei numeroase asistențe, a fost rostit cuvântul de deschidere de către rectorul Universității „Vasile Goldiș", prof. dr. Aurel Ardelean. Au urmat cuvintele de salut ale P.S. Timotei Seviciu, episcop al Aradului, ale președintelui C.J.A., Caius Parpală, ale primarului, Dorel Popa, ale inspectorului școlar general, dl. Pavel Sârbu, ale prorectorului universității Vladislav Tiberiu și ale rectorilor universităților invitate.

În cadrul aceleași ședințe festive, au prezentat comunicări științifice: prof. univ.dr. Viorel Soran, de la Universitatea din Arad, dr. Trencsenyi Laszlo, director al Institutului Național de Educație, Budapesta, prof. univ. dr. Milan Matanulj, de la Universitatea din Novisad și Mircea Mrajec, directorul Institutului de chimie de pe lângă Academia Română.

La final, în numele Senatului Universității, prof. dr. Aurel Ardelean a conferit diploma omagială „Vasile Goldiș" și medalia jubiliară conducătorilor delegațiilor străine. După-amiaza au avut loc comunicările științifice pe secțiuni ale cadrelor didactice, iar seara, la castelul din Macea s-a desfășurat un program cultural - sportiv cu participarea studenților de la Universitatea București.

M. ARDELEAN

ASTĂZI: CONCERT „HOLOGRAF" CU OCAZIA ZILELOR ACADEMICE ARĂDENE

* Sponsor principal: Universitatea de Vest „Vasile Goldiș"

Cu prilejul desfășurării „Zilelor Academice Arădene", astăzi de la ora 19,30 în incinta Ștrandului Neptun va avea loc un spectacol susținut de formația **HOLOGRAF** alături de care vor mai evolua grupurile **SONIC, BLONDY, ECSTASY, MYSTIQUE** și **ECSTASY BOYS.**

Prezentator: DAN NEGRU (Antena 1)

Spectacolul va cuprinde și o paradă a modei. Organizatori sunt firmele West Media și Siesta iar sponsor principal Universitatea „Vasile Goldiș".

Studenții dezbat pe tema

„ECONOMIA - PREZENT ȘI VIITOR"

În organizarea **Facultății de Științe Economice** din cadrul **Universității „Aurel Vlaicu"**, a avut loc ieri, 18 mai, sesiunea de comunicări științifice a studenților, **„Economia - prezent și viitor"**. Cele două secțiuni (Finanțe și Contabilitate) au cuprins peste 60 de lucrări ale studenților, pe teme de specialitate. În plen, s-au prezentat lucrări cu o valoare științifică ridicată, care au abordat subiecte de actualitate ca: telefonia mobilă, marketing pe internet, modă și stil (lucrare completată cu o prezentare de modă realizată cu ajutorul studenților de la specializarea Textile). Este al doilea an în care se organizează această sesiune de comunicări științifice, iar conducerea facultății are ambiția de a crea o tradiție în acest sens.

„Temele de deosebită actualitate tratate de studenți demonstrează că aceștia sunt profund ancorați în realitățile economice românești și că sunt capabili să aducă o contribuție importantă, teoretică și practică, la derularea procesului de integrare a României în Uniunea Europeană", ne-a declarat **conf. univ. dr. Mariana Nagy, decanul Facultății de Științe Economice din cadrul U.A.V.**

C. L.

SÂMBĂTĂ, 19 MAI 2001

TVR 1

7,00 O vedetă... populară - rel.
7,45 Zorro - s.
8,35 Desené animate
9,30 Copii ca oricare - aventuri, Anglia, 1996
11,00 La telefon, muzica populară
12,00 Auto Club
12,30 Casa mea
13,00 Frumoasele școlii - s.
13,50 Jurnalul de prânz
14,00 Debut 50 Plus
15,15 Garantat 100%
16,15 Ora G
17,00 Teleenciclopedia
18,00 Fotbal: **Oțelul Galați - Rapid București**, în direct
20,00 Jurnal. Meteo
20,25 Sport
20,30 Surprize, surprize
22,30 Amy - s.
23,20 Jurnalul de noapte
23,30 Soare de toamnă - dragoste, Argentina, 1996
1,20 Marele Jazz
2,00 Jurnal. Meteo. Sport - rel.
2,30 Garantat 100% - rel.

TVR 2

7,00 D-ra Andrea - rel.
7,50 Poftă bună! - rel.
8,00 Teatru TV - rel.
9,00 On line
9,30 Universul cunoașterii
10,30 Arta apărării
11,05 Wishbone - s.
11,30 În direct - s.
12,00 Acvila - s.
12,30 Arca lui Noe
13,05 Surprizele științei
14,00 Știri
14,05 Atlas
14,40 Planeta singuratică
15,35 Omul stelelor
16,30 E timpul să mă mărit! - s.
17,00 Top TVR 2
18,00 Prețul succesului - cu Luminița Anghel
18,30 Telejurnal TVR 2
18,40 Teatru liric: **Flautul fermecat** - de W. A. Mozart
20,20 Cinematograful, o istorie vie
21,15 Scurte povestiri cinematografice - s.
21,40 Supranaturalul
22,30 Știri
22,35 NBA Action
(▲) 23,05 Despre viață și sex
23,50 TVM. Mesager
(●) 0,20 Țintă mortală - rel.
2,00 Telejurnal TVR 2

PRO TV

7,00 Desene animate
8,00 Micii războinici - s.
8,20 Cavalerii din Tir Na Nog - s.
8,40 Pokemon - s.
9,00 Liceu Madison - s.
9,30 Cei mai frumoși ani - s.
10,00 Hyperion Bay - s.
11,00 Familia Hughley - s.
11,30 Gillette - lumea sportului
11,45 Bucătăria lui Radu
12,15 ProMotor
12,50 Știrile Pro TV
13,00 Armată ușoară - s.
14,00 O mamă și jumătate - s.
(●) 14,30 Nostromo - film artistic III
16,30 Profashion
17,00 Interviu în exclusivitate cu Maiestatea Sa Regele Mihai
18,00 Fotbal: **Ceahlăul - Steaua**, în direct (18,45 Știrile PRO TV)
20,00 Steaua ta norocoasă
(●) 22,00 Specii - SF/acțiune, SUA, 1995
0,00 La limita imposibilului - s.
(●) 0,45 Ritualurile morții - dramă, SUA, 1995
2,30 Profashion - rel.

TV ACASĂ

6,40 Iubire fără limite - s.
7,30 Știrile de Acasă - rel.
8,10 Îngerașul - s., rel.
9,00 Femei înșelate - s., rel.
10,10 Căsuța poveștilor - rel.
10,20 Acasă la bunica - rel.
10,30 Dragoste și putere - s. rel.
(●) 11,00 De 3 x femeie - rel.
11,50 Iubire fără limite - s. rel.
12,45 Betty cea urâtă - rel.
13,40 Seducție - rel.
14,30 Dex, mascatul - s.
15,00 Al șaptelea cer - s.
16,00 Doctorul casei
16,30 La casa de vis
17,00 Soțul și soția - s.
17,30 Acasă la... cu Ruxandra Săraru
18,00 Gemenele - s.
19,00 Îngerașul - s.
20,00 Știrile săptămânii
20,35 Ramona - s.
21,30 Iubire tainică - dragoste, SUA, 1999
23,05 Chef de chef
0,05 Soțul și soția - rel.
0,45 Muzica de acasă

HBO

8,00 Brink! - aventuri, SUA, 1998
9,30 Dragă, am micșorat copiii! - s.
10,20 Muppets în spațiu - comedie, SUA, 1999
11,45 Croazieră cu peripeții - comedie, SUA, 1997
13,35 Panică în tunel - thriller, SUA, 1996
15,25 Un pic de suflet - comedie, SUA, 1998
16,50 Bine ați venit în Woop Woop - comedie, SUA, 1997
18,25 O singură noapte - dragoste, SUA, 2000
20,00 Lanțul crimei - acțiune, SUA, 1998
21,30 Război interstelar - SF, SUA, 1999
23,10 Prieten sau iubit - comedie, SUA, 1998
1,00 Powder - dramă, SUA, 1995
2,50 Un război vesel - comedie, SUA, 1997

PRIMA TV

7,00 Malcolm și Eddie - rel.
7,30 Poză la minut - rel.
8,00 Emisiune pentru copii
10,30 Eddie McDowd-s.
11,00 Sport Magazin
14,30 Motor
15,00 Exploziv
15,25 Clip Art
15,30 Cavalerul rătăcitor - s.
16,30 Malcolm și Eddie - s.
17,00 Poză la minut - s.
17,30 Camera de râs
18,00 Focus
19,00 În căutarea dreptății - s.
20,00 Vrei să fii miliardar?
21,00 Turnul - SF, SUA, 1993
22,45 Cavalerul rătăcitor - s., rel.
23,30 Camera de râs - rel.
0,00 Răzbunarea soției înșelate - thriller erotic, SUA, 1996
1,30 Focus - rel

TELE 7 ABC

8,00 Muzică
10,00 La ordinea zilei - rel.
11,30 Muzică
12,00 Domino - rel.
13,00 D'ale lui Cătălin - rel.
15,00 Documentar
16,00 Lumea misterelor
17,00 Club ABC
18,00 Germania astăzi. Caleidoscopul artelor - doc.
19,00 Muzică
20,00 As Show
21,00 Telejurnal
22,00 Cântecul și casa lui
23,00 Club ABC - rel.
0,00 Lumea misterelor - rel.
1,00 Muzică
6,30 Telejurnal - rel.
7,00 Muzică

ANTENA 1 - TV ARAD

7,00 Mari regizori - doc. (John Frankenheimer)
8,00 Păstorul cel bun
8,30 Un început nou
9,00 Publicitate, Promo, Revista presei
9,10 Lumea mare a celor mici
9,30 Știri TVA - rel.
10,00 Casa de piatră
10,30 Roata de rezervă
11,00 Amintirile unui pelerin - doc.
11,30 Viața după moarte - doc.
12,00 Publicitate, promo
12,30 UVVG se prezintă
13,30 Pe aripile filmului
14,00 Totul va fi bine - emis. de divertisment
16,00 Orient Expres
18,00 Sheena
19,00 Observator
19,50 Sport
20,00 Academia vedetelor
(▲) 22,00 Cineva care să mă apere - f. SUA
0,00 Ștefan Bănică jr. în concert
1,30 Observator

TV INTERSAT

8,50 Deschiderea programului
8,56 Pistolarul - nașterea unei legende - f.
10,35 Protectorii se întorc - s.
11,00 Știrile Intersat - rel.
12,00 Ziua cea mare - film
13,35 Maeștrii cascadoriei - s.
14,30 Frontiera live - rel.
16,00 Forțele speciale de elită - s.
17,00 Deșertul vorbește - s.
17,30 Camera ascunsă
18,00 Haideți să ne jucăm! - s.
18,15 Știrile Intersat
19,00 Pentru tine
19,30 Muzică populară
20,00 Show cu ecou
22,00 House of fear - f.
23,10 Știrile Intersat - rel.
(■) 0,00 Erotica
5,00 Închiderea programului

RADIO ARAD & RADIO CONTACT (99,1 MHZ)

6,00 Super weekend
8,00 Dimineață de weekend
10,00 Bătălia hiturilor
11,00 Fabrica de hituri
12,00 Super 50 (ediție specială)
15,00 Sună la Sorin
18,30 Contact Film
19,00 Romanian Top 100
21,00 Seară de weekend
22,00 Până mâine dimineață

RADIO PRO FM (92,1 MHz)

7,00 - 10,00 TOATĂ LUMEA PRO FM - cu Cătălin Lăpușcă; **10,00 - 11,00 CINÉ-VERITÉ** - cu Ada Rosetti; **11,00 - 14,00 CHEFACI ÎN WEEKEND** - cu Vali Bărbulescu; **14,00 - 16,00 TOP 30 AIRPLAY PRO FM** - cu Cristi Schnebli; **16,00 - 19,00 PRO FM PARTY LINE** - cu Mihai Gurei; **19,00 - 22,00 281.976** - cu Cătălin Lăpușcă; **22,00 - 23,00 DECADANCE** - cu DJ Mike; **23,00 - 3,00 HOT PARTY MIX**

RADIO TIMIȘOARA

6,00 Ceasurile dimineții; 8,00 Muzică populară cu dedicații; 10,00 De zece ori România; 10,30 Pop matineu; 11,00 Actualități, muzică, sport; 13,00 Emisiune în lb. germană; 14,00 Emisiune în lb. maghiară; 15,00 Emisiune în lb. sârbă; 16,00 Actualitatea în 60 de minute; 17,00 Jurnal în culori; 17,10 Viața literară; 17,30 Românii de peste mări; 18.00 Pe undele Europei; 19,00 Radiojurnal; 19,15 Balul de sâmbătă seara; 20,50 Călătorie în lumea poveștilor; 21,00 Sâmbăta sportivă.

RADIO SEBIȘ

6,00 Weekend matinal
8,00 Floarea din grădină
9,00 La sfârșit de săptămână
12,00 România Top 100
15,00 La porțile dorului
16,00 Weekend Show
18,00 21
19,00 La mulți ani! - dedicații muzicale
20,00 Show-ul de sâmbătă
22,00 Latino Parti
0,00 Disco Dance 21
2,00 Weekend nocturn

ATOMIC TV

7,00 Selector
10,30 Romanian Top 100
12,30 File de poveste
13,00 Selector
14,00 K Lumea
16,00 Selector
18,30 Atomix
21,30 Febra - party music
22,30 Vibrații
23,30 Klub Bizzar
0,30 Selector

Redacția Adevărul nu își asumă răspunderea pentru modificările ulterioare intervenite în programele tv.

DUMINICĂ, 20 MAI 2001

TVR 1

7,00 Ceasul deșteptător
8,00 Universul credinței
9,00 Desene animate
9,30 Kiki Riki Miki
10,30 Viața satului
12,05 Tezaur folcloric
13,05 De luni până duminică
13,50 Jurnalul de prânz
14,00 Desene animate
14,30 Festivalul Internațional de Modă, Iași 2001(III)
15,10 Acea pisică blestemată - comedie, SUA, 1965
17,00 Bravo, bravissimo!
18,30 Care de oțel - acțiune, SUA, 1997
20,00 Jurnal. Meteo
20,25 Sport
20,30 Lady Boss - dramă, SUA, 1992
22,00 Știrile de sâmbăta asta
22,30 Fotbal Show
23,30 Jurnalul de noapte
2,00 Jurnal * Meteo - rel.
2,30 Muntele blestemat - acțiune, Canada, 1998

TVR 2

7,00 E timpul să mă mărit - s. rel.
7,25 În direct - s. rel.
8,00 Acvila - s. rel.
8,30 Tradiții
9,00 Medalion de interpret
9,30 Ferma
10,30 Cronici votive
11,05 Wishbone - s.
11,30 În direct - s.
12,00 Din lumea lui Dany
12,30 Tip-top, mini-top
13,00 Kideo - doc.
13,30 Spectacolul lumii
14,00 Știri
14,10 Scenograful Felix
14,45 Splendorile naturii
15,40 Călătoria lui Allen Strange - s.
16,35 O altă dimensiune
17,30 Paralele inegale
18,30 Telejurnal TVR 2
18,40 Mike Hammer, detectiv particular - s.
19,30 Atenție, se cântă!
21,00 Prințul din Bel Air - comedie, SUA, 1986
22,45 Baschet masculin: Play-off NBA 2001
0,15 TVM. Mesager
1,45 Scurte povestiri cinematografice - rel.
2,10 Călătoria lui Allen Strange - s. rel.

PRO TV

7,00 Regele Arthur - s.
7,20 Freakazoid - s.
7,40 Tom și Jerry - s.
8,00 Omul de fier - s.
8,20 Conor viteazul - s.
9,00 Micii războinici - s.
9,30 Cavalerii din Tir Na Nog - s.
10,00 Pokemon - s.
10,30 Liceul Madison - s.
11,00 Războiul rece - s.
12,00 Profeții despre trecut
12,50 Știrile Pro TV
13,00 Armată ușoară - s.
13,30 O mamă și jumătate - s.
13,50 Marea evadare - aventuri, SUA, 1963
16,45 Marcă înregistrată cu Andi Moisescu
17,15 Monstrul din Loch Ness- film
19,00 Știrile Pro TV
19,30 Dădaca - s.
20,00 Vacanța Mare
21,00 Cădere tăcută - dramă, SUA, 1994
23,00 Procesul etapei cu Ovidiu Ioanițoaia
2,00 Magazin Liga Campionilor
3,00 Armată ușoară - rel.

TV ACASĂ

7,30 Căsuța poveștilor - rel.
8,00 Al șaptelea cer - rel.
9,00 Ramona - rel.
10,00 Știrile săptămânii - rel.
10,35 Acasă la... cu Ruxandra Săraru - rel.
11,10 Gemenele - rel.
12,00 Iubire tainică - f. rel.
13,30 Doctorul casei - rel.
14,00 La casa de vis - rel.
14,30 Dex, mascatul
15,00 Al șaptelea cer - s.
16,00 Acasă la români
17,00 Soțul și soția - s.
17,30 Ia-mă acasă!
18,00 Chef la chef
19,00 Drum bun - doc. Franța, 1993
20,45 Ramona - s.
21,35 După 25 de ani - s.
23,30 Acasă la români - Cântă-mi, lăutare - rel.
0,30 Soțul și soția - rel.
1,10 Muzica de Acasă

HBO

8,30 Ed - dramă, SUA, 1996
10,00 Puterea iubirii - dramă, SUA, 1999
12,20 Capcană pentru turiști - aventuri SUA, 1998
13,35 Ronin - acțiune, SUA, 1998
16,00 Elizabeth - biografic, Marea Britanie, 1998
18,05 Arma mortală 2 - acțiune, SUA, 1989
20,00 Întâlnire cu Joe Black - dramă, SUA, 1998
23,00 Trei neveste pentru un bărbat - dramă, SUA, 1998
1,00 Supune-te! - erotic, SUA, 1998

PRIMA TV

7,00 Creaturi sălbatice
8,00 Program pentru copii
10,30 Tradiții
11,00 Romania@large
11,30 Cinemagia
12,00 Stil - rel.
13,00 Spune-mi Anna - biografic, SUA, 1990
14,45 Clip art
15,00 Cronica cârcotașilor - rel.
16,00 Copiii spun lucruri trăsnite - rel.
17,00 Camera de râs
18,00 Focus
18,30 Impact
19,00 Vrei să fii miliardar?
20,00 Real TV
21,00 Cum ți-e scris - comedie romantică, SUA, 1994
23,00 Shag - aventuri, Marea Britanie, 1988
0,30 Romania@large
1,30 Focus - rel.

TELE 7 ABC

8,00 Muzică
9,00 Cântecul și casa lui - rel.
10,00 Muzică - rel.
11,00 La ordinea zilei - rel.
12,00 Muzică
12,30 În justiție - rel.
13,30 Muzică
14,45 Documentar
15,45 Cinetour
16,30 Telecaricatura zilei
16,35 Clipuri muzicale
17,00 Forța destinului
18,00 Cutia muzicală
19,00 Muzică
20,00 As Show
21,00 Telejurnal
21,59 Telecaricatura zilei
22,00 Loto - Pariul Trio
22,30 Muzică
23,00 Cinetour - rel.
0,00 Cutia muzicală - rel.
1,00 Muzică

ANTENA 1 - TV ARAD

7,00 Divertisment matinal
7,30 Emisiune în limba germană
7,50 Publicitate, Promo
8,00 Viața spirituală
8,30 Lumea creștină
9,00 7 zile - retrospectiva săptămânală a Știrilor TVA
10,00 Animax - desene animate
10,20 Infanteria stelară - s.
10,40 Pantera roz - s.
11,10 Tânărul Indiana Jones - s.
12,00 De vorbă cu Adrian Păunescu
15,00 Marele premiu de motociclism al Franței, clasa 500 cmc
16,10 Aventurile lui Sinbad - s.
17,00 Prezentul simplu
18,00 Amazon - s.
19,00 Observator
19,50 Sport
20,00 Omul cu o mie de fețe - s.
21,00 Divertis
22,00 TeleEurobingo Show
(●) 1,00 Regele din Marvin Garden - dramă, SUA, 1972
3,00 Observator - rel.

TV INTERSAT

8,55 Deschiderea programului
9,00 Modul de viață american - film
10,40 Cerul dintre noi - s.
11,00 Știrile Intersat - rel.
12,00 Memorii din anul 1981
13,00 Life magazin
13,30 O altfel de lume
14,00 Show cu ecou - rel.
16,00 Pentru tine - rel.
16,30 Maeștrii cascadoriei - s.
17,30 Haideți să ne jucăm - s.
17,45 Auto integral
18,15 7 x 7
19,00 The sin of Harold Diddle Bock - film
20,30 Camera ascunsă
21,00 Deșertul vorbește - s.
21,30 Între dragoste și moarte - film
23,00 7 x 7 - rel.
(■) 0,00 Erotica
5,00 Închiderea programului

RADIO ARAD & RADIO CONTACT (99,1 MHZ)

6,00 Super weekend
8,00 Viața spirituală
8,30 Mileniul III
8,45 Dimineață de weekend
10,00 Sfânta Liturghie de la Catedrala Ortodoxă Arad
12,00 Weekend în doi
15,00 Contact FM
19,00 Emisiune în limba germană
20,00 Muzica secolului XX
21,00 E numai rock'n'roll
22,00 Contact FM

RADIO PRO FM (92,1 MHz)

7,00 - 10,00 TOATĂ LUMEA PRO FM - cu Flavius Esnican; **10,00 - 11,00 AUTOSHOW** - cu Nono Semen; **11,00 - 14,00 CheFACI ÎN WEEKEND** - cu Vali Bărbulescu; **14,00 - 16,00 HEAT PRO FM** - cu Mihai Gurei; **16,00 - 17,00 TOP TEN PRO FM** - cu Marius Dobre; **17,00 - 19,00 TONOMATUL PRO FM** - cu Cristi Dicianu; **19,00 - 21,00 281.976** - cu Flavius Esnican și Cătălin Lăpușcă; **21,00 - 23,00 TOP 30 AIRPLAY PRO FM** - cu Cristi Schnebli - rel.; **23,00 - 24,00 DEEP BEATS** - cu DJ Sleek; **0,00 - 2,00 ZONA LIBERĂ** - cu DJ Vasile

RADIO TIMIȘOARA

6,00 Radioprogramul sătenilor; 8,00 Universul credinței; 8,30 Diapazon coral; 9,00 Uniți sub tricolor; 10,00 Pop matineu; 11,00 Actualități, muzică, sport; 12,00 Duminica la prânz; 13,00 Emisiune în lb. germană; 14,00 Emisiune în lb. maghiară; 15,00 Emisiune în lb. sârbă; 16,00 Emisiune în lb. bulgară; 16,30 Emisiune în lb. cehă; 17,00 Emisiune în lb. slovacă; 18,00 Astra Română; 19,00 Radiojurnal; 19,15 Show-ul de duminică; 20,50 Călătorie în lumea poveștilor; 21,00 Curierul de seară

RADIO SEBIȘ

6,00 Weekend matinal
8,00 Cafeneaua duminicală
9,00 Fotoliul de duminică
12,00 Show 21
14,00 Duminica împreună
15,00 La porțile dorului
17,00 Cutia Pandorei
19,00 La mulți ani! - dedicații muzicale
20,00 Cutia Pandorei
0,00 Recitalul vedetelor
2,00 Nocturna muzicală

ATOMIC TV

7,00 Selector
11,30 Atomic Café - rel.
12,00 Reactor
12,30 Vot - rel.
13,30 Hai-Hui - rel.
14,00 Interactiv
16,00 Selector
18,30 Atomix cu DJ-ii de la Atomic
21,30 Selector
23,30 Insomnia

Redacția Adevărul nu își asumă răspunderea pentru modificările ulterioare intervenite în programele tv.

Masă rotundă

„PENTRU NOI, LOCUL DOI NU EXISTĂ...”

afirmă conducătorii echipei campioane, B.C. ICIM Arad

Zilele trecute, oaspeții ziarului nostru au fost conducătorii echipei de baschet feminin, B.C. ICIM Arad, campioană a României de patru ori consecutiv. Este vorba de dl. **Ioan Faur** - președinte și dl. **Stelian Văduva** - manager, care au răspuns cu multă amabilitate invitației noastre. La această masă rotundă am „disecat” trecutul, prezentul și viitorul echipei B.C. ICIM și nu numai...

– Cum vă simțiți la al patrulea titlu consecutiv câștigat în baschetul românesc?

Ioan Faur: Mă simt foarte bine, dar, parcă, nu la fel de entuziast ca prima dată. Pentru noi, un alt obiectiv decât câștigarea campionatului nu-l putem accepta.

Stelian Văduva: D-le președinte, poate ar trebui să vă duc mai jos într-un campionat, pentru a vă entuziasma din nou. Am glumit, desigur...

– Această echipă a mai câștigat un titlu în 1994, două jucătoare de-acum: Drăguș și Nastor îmbrăcând tricourile de campioane și-atunci. Căpitanul de-acum, Bianca Drăguș le-a adunat pe toate cinci titluri, în timp ce, un alt element de legătură între echipa de ieri și cea de astăzi, este managerul Stelian Văduva, care de 10 ani este lângă echipă. D-le președinte, îi veți mai prelungi contractul d-lui Văduva, având în vedere că acum acesta deține funcția de director a D.J.T.S. Arad?

Ioan Faur: El niciodată n-a avut contract. A fost doar un angajat al ICIM-ului. Stelian Văduva va rămâne la ICIM să-și facă treaba în continuare. Sunt sigur că o să se descurce. Noi ca și club suntem structurați foarte elastic, suntem 16 oameni, cu tot cu șofer. Suntem puțini, pentru a nu ne călca în picioare unul pe altul, fiecare știind ce are de făcut. Pentru chestiuni de rutină ne ajută mult și antrenorul Mandache.

– Dar treaba antrenorului Mandache nu e să pregătească echipa tehnico-tactic?

Ioan Faur: Ba da. Numai că, împreună cu Stelian, pune la punct toate detaliile deplasărilor. Ne consultăm de fiecare dată în orice problemă.

– Nu aveți de gând să angajați alt manager?

Ioan Faur: Deocamdată, acest lucru nu este necesar.

Foto: V. MUȘCA

– D-le Faur susțineți financiar această echipă de șase ani și ați reușit să obțineți patru titluri naționale. Faceți parte din Biroul Executiv al Federației Române de Baschet?

Ioan Faur: Nu. E drept că mi s-a propus funcția de vicepreședinte, dar nu am acceptat-o. Poate, dacă s-ar muta Federația la Arad... Singura mea problemă e timpul.

– Cum pregătiți evoluția echipei în cupele europene?

Ioan Faur: Nu cred că ne vom înscrie, ne mai gândim. La ce bun? Să facem excursii în străinătate și să cheltuim sute de milioane. În plus, s-ar putea să plece două jucătoare afară și atunci cu lotul care rămâne nu are rost să cheltuim atâția bani.

Stelian Văduva: La noi jucătoarele care au scos puțin capul au plecat afară. Apoi și campionatul intern e unul slăbuț. Cu acești bani facem multe la nivelul juniorilor. Pe plan extern nu vom reuși decât atunci când vom promova jucătoare de valoare. Pentru noi echipa națională e importantă. Nimic nu ne poate bucura mai tare decât când vedem că 80% din naționala de baschet e munca noastră, a Aradului.

Ioan Faur: În „națională” joacă permanent 3-4-5 jucătoare ce au trecut pe la noi. Pe bancă mai e și antrenorul Mandache, produs 100% al nostru. Rezultatele sunt și ale lui. Dar nu trebuie să-i uităm pe „Țuțu” Constantinescu, Moise, Davidhazi și Wünsch.

Stelian Văduva: Așa este, dar fără bani nu poți face nimic, toate devin povești...

– Ați pomenit de antrenorii care au contribuit la ascensiunea echipei. Printre ei și descoperitorul de talente, Constantin Wünsch. Pe când va fi făcut emerit?

Stelian Văduva: Din păcate, nu se poate datorită regulamentelor MTS. Chiar dacă el are toate meritele, nu există metodologie.

– Bine, dar sunt două legi, una la fotbal și una la MTS? Facem o paralelă cu antrenorul L. Ianovschi, cel care l-a descoperit pe Nicolae Dobrin, care a fost făcut emerit. Sau, la Arad, cazul antrenorului Dan Alexandru. De ce nu se poate și la baschet?

Ioan Faur: Noi nu suntem împotrivă. Vom propune noi clubul și vom aștepta reacția Federației. Poate vom reuși să-l facem antrenor emerit pe Wünsch, pentru că merită acest titlu.

– La câte jucătoare le expiră contractul cu ICIM și dacă veți încerca să le prelungiți?

Ioan Faur: Nu am la mine o evidență clară. Cred că doar la Ancuța Stoenescu, care oricum e la școală în SUA. Alesya Belevich a avut o înțelegere cu noi pe jumătate de an. Noi i-am făcut o ofertă și așteptăm răspunsul ei.

– Aveți în vedere unele noi achiziții pentru viitorul campionat?

Stelian Văduva: Poate, unele pleacă, unele vin. Nu știm încă nimic concret. Noi promovăm tineret, aceasta este politica clubului nostru. Numai în ultimul an am promovat două elemente de excepție Anne-Marie Părău și Oana Lateș. Pentru noi, locul doi nu există...

– D-le Faur, în ce măsură este real zvonul unei fuziuni între West Petrom și BC ICIM?

Ioan Faur: Potențial ar putea exista o colaborare, dar nu s-a discutat nimic concret. Ne-ar place ca la Arad să avem un club mare de baschet, dar această variantă trebuie analizată atent. Cu Puiu Boric am discutat în principiu, la un pahar de bere, dar trebuie discutat la concret.

– Și-au primit fetele prima de obiectiv?

Ioan Faur: Încă nu. Vor primi banii când se vor întoarce de la lot. Suma totală e la nivelul anului trecut, corelată cu inflația. În jur la 200 de milioane.

Stelian Văduva: Vreau să subliniez un lucru. Această societate ICIM are niște oameni deosebiți. Orice îi rogi te ajută. Este o „armată” acolo, care iubește enorm baschetul și această echipă.

– Din cele declarate de antrenorul federal Jean Antonescu a reieșit că „Challenge Round”-ul pentru tineret se va muta la Timișoara, datorită prețurilor mari la cazare și masă din orașul nostru. Acesta să fie adevărul sau la mijloc este vorba despre altceva?

Ioan Faur: Acum aud prima oară despre așa ceva. Nici nu se pune problema ca turneul să plece de la Arad. Nu sunt de-acord cu acest lucru. Turneul va rămâne aici. Măcar atât să le oferim minunaților spectatori arădeni.

Stelian Văduva (după o discuție telefonică cu președintele Federației, Ioan Dobrescu): Gata, șefu' , s-a hotărât, turneul rămâne la Arad!

– În final, v-am întreba pe ce loc vedeți echipa României la C.E. din Franța, din acest an?

Ioan Faur: Munca noastră se concretizează într-o oarecare măsură și în rezultatele „naționalei”. Mi-aș dori o clasare cât mai sus. M-aș bucura pentru un loc în primele șase. Ar fi un rezultat bun, care nu e la îndemna oricui în sporturile de echipă.

Stelian Văduva: Această echipă poate bate pe oricine și poate pierde la fel. Trebuie să ieșim din grupe și-apoi cu puțin noroc și o victorie, prindem „mondialele” din China.

Ioan Faur: Nu pot uita cum s-a terminat această finală. Oana a dat ultimul coș, simbol al continuității, ceva de genul «Stați liniștit, noi suntem aici, venim din urmă»...

– Vă mulțumim.

ALEX. CHEBELEU
DANIEL SCRIDON

În Divizia C

„U” CLUJ VINE ULTIMA DATĂ LA ARAD

Practic, acest campionat este gata! Divizionarele C arădene sunt în partea superioară a clasamentului și atât. Pe nimeni nu mai interesează nimic. Cei de la Telecom sunt lăsați mai ușor de antrenorul Borugă, cei de la A.C.U. s-au antrenat fără Coraș (care a fost cu juniorii la Zlatna), deci împărtășesc aceeași soartă cu „telefoniștii”, iar la Pecica se joacă doar pe salarii. Odată rupt campionatul, echipele arădene nu se mai agită.

În etapa de astăzi, cea de-a XXVI-a, Telecom stă, A.C.U. evoluează în deplasare, doar petroliștii joacă acasă. Așadar...

West Petrom - „U” Cluj

Deși ar fi trebuit să vedem un adevărat derby, cu repercusiuni în configurația clasamentului, meciul este acum unul de vacanță, soarta fiind pecetluită pentru ambele tabere. Poate că doar orgoliul îi va împinge pe cei din Pecica să cucerească cele trei puncte puse în joc, deoarece - în altă situație - nu credem că victoria ar putea reveni gazdelor.

Antrenorul-jucător Radu George nu va putea beneficia de aportul lui Ardelean, Bene și Madoș - toți accidentați, dar la reintrări se înscriu Ștefăligă și Toduța. Acuzând o accidentare mai veche, dar și lovitura primită de la Militaru, în derby-ul cu Telecom, Varga este incert. În această situație, primul unsprezece ar putea arăta astfel: Grozav-Baciu, Toduța, G. Radu- Boloș, Barta, Varga (Nini), Anca, Munteanu-Ștefăligă, Piț.

Dincolo, clujenii - lideri autoritari ai seriei a VIII-a - se confruntă cu o accidentare importantă, cea a lui Ioan Ovidiu Sabău. Acesta este cu un picior în ghips, după meciul din etapa trecută, împotriva celor de la Unirea Dej.

Meciul va fi arbitrat de către Daniel Haidiner - la centru, ajutat de Sorin Ciotlaus (ambii din Hunedoara) și Alin Ciolca (Deva) - asistenți.

Lăpușul Tg. Lăpuș - A.C.U. Arad

Mult mai important pentru clubul din orașul nostru este evoluția juniorilor I, care au jucat pentru calificarea la turneul final, în orașul Zlatna. Acolo s-a aflat și „principalul” Marcel Coraș, lucru ce demonstrează cele spuse mai sus. Așadar, aproape victimă sigură, formația A. C. U. Arad va încerca „marea cu degetul” și dacă va reuși meritele vor fi doar ale ei.

LEO SFÂRA

JUNIORII DE LA A.C.U. ARAD JOACĂ FINALA

Excelentă comportarea juniorilor republicani (I) a celor de la A.C.U. Arad, la una din grupele C.N. de fotbal, faza zonală.

Ieri, la Zlatna, au luat sfârșit meciurile grupei A. Se știe, pentru a juca sigur finala, elevii antrenați de Gigi Camenița trebuia să câștige partida împotriva Someșului S. Mare. Dar, după scandalul de miercuri, de la meciul sătmărenilor, contra echipei Oltchim Rm. Vâlcea, cei de la Someșul și-au luat bagajele și au plecat. Astfel, A.C.U. Arad a învins la „masa verde”, cu 3-0. În celălalt joc, Oltchim Rm. Vâlcea a trecut de Minaur Zlatna, cu 4-1, diferență insuficientă pentru ca arădenii să fie depășiți.

Așadar, ACU Arad va juca finala, pe 25 mai a.c., la Onești, cu „Poli” Iași, învingătoarea din cealaltă grupă. Cine câștigă, merge la turneul final, acolo unde - am mai spus-o - se află deja F.C. UTA.

LEO SFÂRA

Atletism școlar

AVEM SĂRITORI ÎN LUNGIME, DE PERSPECTIVĂ

Zilele trecute, la Craiova s-a desfășurat finala pe țară a Campionatului Național școlar de atletism. Cele mai bune rezultate pentru Arad le-au avut săritorii în lungime. Astfel, **Radu Dărău** (clasa a VIII-a, Școala Generală nr. 4) a ocupat locul II, cu o săritură de 5,80 m. La fete, **Diana Grec** (clasa a VII-a B, Școala Generală nr. 1) a sărit 4,75 m, performanță cu care a obținut locul III.

La aceeași competiție, Constantin Măneran (clasa a VIII-a, Ineu) și Lorena Timar (clasa a VII-a A, Școala Generală nr. 1) au ocupat locurile VIII, la 800 m, respectiv 60 m.

❖❖❖

Recent, la Botoșani a avut loc finala C.N. școlar de cros, unde micuții atleți arădeni au ocupat următoarele locuri: Claudia Măduța (clasa a VII-a, Pecica) - loc 6; Emanuel Botea (clasa a VII-a, Sântana) - loc 12; Paul Blentești (clasa a VII-a B, Școala Generală nr. 1) - loc 14; Daniel Varză (clasa a V-a, Radna) - loc 18; Andrea Grecu (clasa a VI-a, Școala Generală nr. 22) - loc 23; Marina Moldovan (clasa a VII-a B, Școala Generală nr. 1) - loc 24; Ovidiu Cighirean (clasa a IV-a, Sântana) - loc 27. De menționat că la fiecare categorie au participat peste 60 de elevi din toată țara.

D. SCRIDON

CUPA P.R.M. LA FOTBAL

Filiala arădeană a Partidului România Mare organizează începând cu 11 iunie, pe terenul I. C. R. T. I., strada Câmpul Liniștii, prima ediție a Cupei P. R. M. la fotbal, la care sunt invitate să participe toate organizațiile politice și apolitice din municipiul nostru. Înscrierile se fac până la data de 9 iunie, la sediul P. R. M. Vlaicu, strada Poetului nr. 5. Informații suplimentare la telefon: 245.210.

VIN PENTRU CÂȘTIGĂTORI

Rutierul care va cîștiga prima etapă a Turului Italiei va primi, ca primă, 500 de sticle de vin, alături de tradiționalul buchet de flori și tricoul de lider, informează AFP. Mai multe zeci de viticultori au decis să ofere cîștigătorului primei etape de Turului Italiei sticle cu vin roșu și alb.

Prima etapă a Turului ciclist al Italiei va avea loc sîmbătă, între orașele Pescara și Francavilla.

Baschet masculin

ARĂDENI, LA „NAȚIONALĂ”

Echipa națională de baschet masculin a României participă în aceste zile la Sibiu, sub comanda antrenorilor Mircea Vulc și Ion Constantin, la un stagiu de pregătire în vederea turneului „Challenge Round”, de calificare la C.E. din anul 2003. În lot au fost incluși cinci arădeni de la West Petrom: Alexe, Veres, Apostol, Burlacu și Szijarto. România va juca primele meciuri din grupă împotriva Austriei (deplasare), Ungariei și Maltei (acasă), în prima decadă a lunii iunie.

SELECȚIE LA KAIAK-CANOE

Asociația Sportivă „Voința” Arad face înscrieri la secția kaiak-canoe, la baza nautică de pe Malul Mureșului, zilnic, de luni până vineri între orele 16-20, iar sâmbătă și duminică între orele 9-13. Sunt așteptați tineri născuți între anii 1986 - 1989. Instructor Claudiu Baboș.

Timpul petrecut în fața televizorului este în creștere

Timpul petrecut în fața televizorului este în creștere în întreaga lume, Ungaria ocupînd prima poziție a listei europene, arată cele mai recente date furnizate de societatea Eurodata Worldwide, preluate de MTI.

Reprezentanții societății au realizat un sondaj în cadrul căruia au fost chestionați 1,2 milioane de telespectatori din 62 de țări, rezultatele fiind comparate cu cele ale sondajului realizat în anul 1999. Deși creșterea medie a timpului petrecut în fața televizorului este mică (7 minute), telespectatorii din aproape jumătate din cele 62 de țări au petrecut, zilnic, în fața micilor ecrane, cu 20 de minute mai mult decît au declarat în anul 1999.

Topul mondial realizat pe baza creșterii timpului petrecut în fața televizorului este dominat de Rrepublica Sud-Africană - cu o creștere medie de 26 de minute pe zi, în timp ce prima poziție a listei europene este ocupată de Ungaria, cu o creștere zilnică de 17 minute, durata medie ridicîndu-se la 4 ore și 9 minute pe zi. Pozițiile următoare sunt ocupate de Italia - cu o creștere de 5 minute și o durată medie totală de 3 ore și 50 de minute, Marea Britanie - cu o creștere de 4 minute și o durată totală de 3 ore și 43 de minute, respectiv Polonia - cu o creștere de 8 minute și o durată de 3 ore și 42 de minute.

Recordul la capitolul timp petrecut în fața televizorului le aparține însă americanilor, cu 4 ore și 26 de minute. Aceștia sunt urmați de mexicani, cu 4 ore și 23 de minute.

Creșterea popularității televiziunii se datorează, într-o măsură semnificativă, emisiunilor de tip "reality show", cea mai populară dintre acestea fiind, conform declarațiilor organizatorilor sondajului, emisiunea "Big Brother". O altă cauză importantă a creșterii puterii de atracție a televiziunii este extinderea televiziunii digitale.

DOR DE DUCĂ

Orizontal: 1. Alergător de cursă lungă. 2. Gata să se… ducă (pl.) - Are 234 calorii! 3. Crescută cu lapte de mamă - Sol întors. 4. Făcută cu folos - Dau din picior. 5. Răsărită din rădăcină! - Pus împotrivă. 6. Bătută cu mingea la țară. 7. O ploaie… potop. 8. Pusă la întărit - Se duce de Revelion… 9. …începe de Revelion! - Dă din greu. 10. Vine de la munte - Poartă sabie.

Vertical: 1. Omul muncii la… Salubritate (pl.). 2. Treabă de pescar - Pus la acrit. 3. Se duc învârtindu-se - Se duc ceas de ceas. 4. Treabă de bătut la fund - Pornit plin de avânt (mai la Nord). 5. Timișul de Sus! - Un necunoscut oarecare. 6. Soi… rău! - Om cu bună carte. 7. La rând ca la armată. 8. O mânză după … montă - Amară la coajă! - Poftim… 9. …E o femeie numai piele și os… 10. …numai bună de stat.

Dicționar: OIS

	1	2	3	4	5	6	7	8	9	10
1										
2							●			
3					●					
4						●				
5			●					●		●
6		●		●					●	
7										
8								●		
9			●							
10					●					

O zi la Belgrad

IMPRESIILE UNEI SCURTE CĂLĂTORII

Belgrad, capitala Iugoslaviei

Câțiva jurnaliști, reprezentanți ai Camerei de Comerț din Arad și mai mulți oameni de afaceri ne-am adunat dis-de-dimineață și am pornit la drum. Devreme, fiindcă știam că ne așteaptă o zi lungă, obositoare și foarte caldă pentru acea perioadă. Într-adevăr, peste zi temperatura a urcat bine peste 20 de grade. La Belgrad, câteva întâlniri erau programate și, bineînțeles, o scurtă vizitare a orașului.

Prima noastră oprire, obligatorie, a fost vama Stamora - Moravița. Mai puțin modernă decât vămile arădene aflate la granița cu Ungaria. Și trafic mai puțin. După câteva minute eram, fără nici o problemă, în vama iugoslavă. Însă până să ieșim efectiv de aici a durat ceva mai mult. După controlul obișnuit al pașapoartelor, a urmat dezinfectarea, atât a autocarului, cât și a mâinilor și pantofilor pasagerilor.

Apoi, din nou la drum. Șoseaua - îngustă și mai rea decât Arad-Timișoara. După cum arătau unele case - puține, ce-i drept - credeam că n-am ieșit din România. Însă cele mai multe erau bine construite, cu aspect occidental. Am observat că pe câmp grâul era ceva mai mic decât în zona noastră.

Puțin înainte de prânz am ajuns la Belgrad. Un oraș impresionant, așa cum trebuie să fie o capitală. Trafic aglomerat, zgomot permanent. De altfel, cum să fie, într-un oraș cu aproape trei milioane de oameni? Belgradul este situat pe râul Sava, care se varsă imediat în Dunăre. Orașul e așezat pe câteva coline, existând o diferență de altitudine de vreo 400 de metri. Spre deosebire de alte mari orașe europene, Belgradul s-a format ca o fortăreață militară. Cetatea Belgradului a primit statutul de monument cultural abia în anul 1946. Trebuie să menționez că Belgradul a devenit capitala Serbiei în secolul 15, iar de-a lungul anilor a avut mai multe denumiri precum Singidunum, Nandorfejervar, Wiessenburg, Castelbianco...

Bulevardul Revoluției (au și ei!) are 18 kilometri și duce în centru. Aici se află clădirile unde își desfășoară activitatea cele mai importante instituții politice, economice, culturale, atât sârbești cât și străine. În ciuda istoriei sale tumultuoase, Belgradul are o arhitectură strălucitoare. Ocupația turcă și mai apoi cea austriacă și-au lăsat amprentele asupra orașului. Se întâlnesc mai multe stiluri arhitectonice: islamic, neoclasic, bizantin, eclectic. Desigur, nu lipsesc tendințele moderniste. Zeci de biserici, cele mai multe ortodoxe; monumente impunătoare și statui reprezentând personalități sau evenimente importante din istoria sârbilor pot fi des întâlnite.

Urmele războiului din ultimii ani se văd doar pe trei clădiri aflate în centrul orașului. Comandamentul Suprem al Armatei, Securitatea și Poliția sunt singurele clădiri bombardate. Ele fac acum notă discordantă cu imaginea elegantă a Belgradului. Ciudat e că imobilele lipite sau aflate la câțiva metri de cele amintite n-au fost deloc afectate. Fapt ce te face să te gândești la tehnicile ultra-moderne de luptă folosite de americani...

Moneda națională, dinarul, e ceva mai tare decât leul nostru. Marca germană se schimbă cu 30-32 dinari. Salariul mediu lunar al sârbilor e cam 150 DM, dar cei care lucrează pentru companii străine câștigă mai bine. O pereche de pantofi costă între 2000-3000 de dinari, dar prețul poate depăși 4500 dinari, adică un salariu pe o lună. Dacă vrei să mănânci ceva rapid, pe stradă, cu 50-60 de dinari te saturi (un sandviș cu de toate, un hamburger sau mai multe plăcinte).

În agitația citadină, nu poți să nu observi eleganța femeilor; ele sunt îmbrăcate cu gust, bărbații de asemenea, iar tineretul în pas cu moda. Și, dacă e să amintesc vreun capitol la care noi arădenii, putem spune că îi întrecem pe belgrădeni, ei bine, acela e transportul în comun. Tramvaiele, autobuzele și troleibuzele lor arată ca după război.

Spre seară, ne-am întors acasă. Toaletele din vama Stamora-Moravița, duhnind specific și aflate în beznă, ne-au confirmat că am ajuns în România.

GERLINDE KNAP

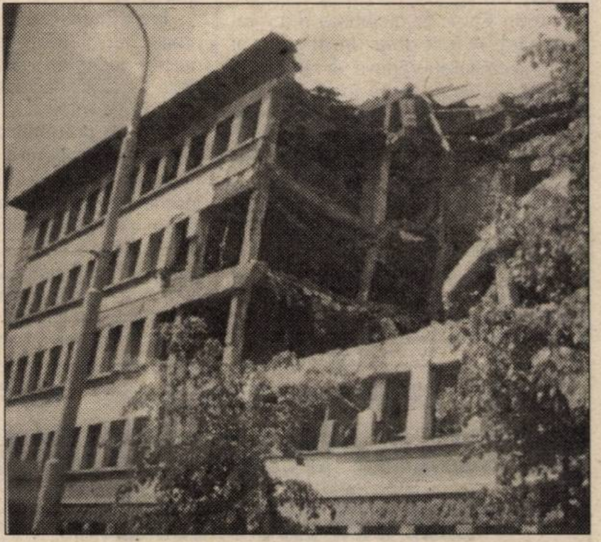

Foști suverani ai Europei și relațiile lor cu țările în care au domnit

Relațiile dintre fostele capete încoronate ale Europei sau descendenții acestora și țările de origine sunt de la foarte bune la foarte proaste. Unii sunt primiți cu bucurie acasă și chiar se pun în slujba guvernelor republicane. Altora, dimpotrivă, le este interzis accesul în țările lor de origine.

Simeon al II-lea al Bulgariei se află în cele mai bune relații cu autoritățile republicane ale țării sale. Devenit rege la vîrsta de șase ani, la moartea tatălui său Boris al III-lea, în 1943, Simeon al II-lea a fost expulzat, împreună cu familia sa, de puterea comunistă, în 1946, în urma unui referendum care a decis în favoarea republicii. După 50 de ani de exil, prima sa revenire în Bulgaria, în mai 1996, a fost un triumf, suveranul exilat în Spania fiind întîmpinat de sute de mii de persoane din întreaga țară. Bunurile confiscate de comuniști de la fosta familie regală fost restituite. Cel de-al doilea fiu al lui Simeon al II-lea, Kiril, este consilier pe probleme economice al președintelui Stoianov. De altfel, Simeon al II-lea este singurul dintre foștii suverani ai țărilor ex-comuniste care se pregătește să joace un rol activ pe scena politică. El va participa la alegerile programate pe 17 iunie, în fruntea unei coaliții de partide și sondajele îl indică drept unul dintre competitorii importanți în apropiata confruntare.

Un alt moștenitor al unei coroane regale, dr. Otto von Habsburg, fiul ultimului împărat al Austriei și în același timp rege al Ungariei, a jucat, în ultimul deceniu, un rol important în politica europeană, fiind ales membru în Parlamentul European. Otto von Habsburg, născut în 1912, a susținut asiduu admiterea Ungariei în NATO și UE. El este considerat a fi cel mai autorizat lider al lobby-ului internațional maghiar. Arhiducele Georg von Habsburg, fiul lui Otto, a devenit, în 1996, primul membru al familiei regale ungare intrat în serviciul țării sale, după 50 de ani, fiind numit de guvernul de la Budapesta ambasador pentru Integrare Europeană. Fiul lui Georg s-a născut în 12 ianuarie 2001, la Budapesta, fiind, după peste 50 de ani, primul membru al familiei Habsburg născut în capitala Ungariei.

Alexandru Karageorgevici, moștenitorul tronului Iugoslaviei, se află și el în relații bune cu noile autorități de la Belgrad. În toamna anului 2000, el a venit în țară special pentru a-l felicita pe președintele Kostunița pentru victoria obținută în fața lui Slobodan Miloșevici. Tatăl lui Alexandru, Petru al II-lea, a fost detronat, la 29 noiembrie 1945, printr-o decizie a Adunării Constituante a Iugoslaviei comuniste din vremea lui Iosip Broz Tito. Prințul Alexandru locuiește în prezent la Londra.

Ultimul rege al Greciei, Constantin, se află sub interdicție de a pătrunde pe teritoriul țării. El a părăsit Grecia, în 1967, împreună cu familia sa, în urma unei lovituri de stat organizate de armată. Familia regală a Greciei locuiește în prezent la Londra. În 1973, Parlamentul elen a emis o lege prin care familiei regale îi erau confiscate proprietățile deținute în Grecia. Măsura a fost reconfirmată în 1994, cînd Parlamentul a adoptat o lege pentru protecția fondului forestier. Familia regală a Greciei deținea importante proprietăți în Atica și Corfu. În noiembrie 2000, Curtea Europeană a Drepturilor Omului a condamnat confiscarea de către statul grec a proprietăților familiei regale. Regele Constantin și familia sa pretind statului grec despăgubiri de 500 de milioane de euro, în timp ce guvernul de la Atena susține că familia regală ar datora fiscului o sumă cu mult mai mare.

Moștenitorul tronului Italiei, Victor Emmanuel de Savoia, se află în exil în Elveția de peste 55 de ani. În 1946, Parlamentul italian a adoptat un "amendament tranzitoriu" la Constituție, care stipulează că "foștii regi de Savoia, soțiile lor și descendenții de sex bărbătesc nu pot intra și nici rămîne pe teritoriul național". Această măsură drastică a fost luată ca urmare a faptului că Victor Emmanuel al III-lea de Savoia, rege al Italiei între 1900 și 1946, a colaborat îndeaproape cu regimul fascist al lui Mussolini. Actualul prinț Victor Emmanuel de Savoia este fiul lui Umberto al II-lea, ultimul rege al Italiei, care, după ce a domnit numai 27 de zile, a fost obligat, în iunie 1946, să abdice și să plece în exil. Victor Emmanuel de Savoia a primit recent asigurări din partea guvernului și președinției italiene că legea asupra exilului va fi abrogată.

Mihai I, ultimul rege al României, silit de către comuniști să abdice, la 30 decembrie 1947, a trăit de atunci în exil la Versoix, o mică localitate de lîngă Geneva. Un decret din anul 1950 i-a retras cetățenia română. Prima vizită în țară, de după abdicarea forțată, a avut loc în primăvara anului 1992, după ce autoritățile de la București refuzaseră în mai multe rînduri să-i acorde permisiunea de intrare. După 1992 au avut loc din nou cîteva încercări de a vizita România, neîncununate de succes. Abia în 1997, Mihai I a putut reveni în țară, ocazie cu care guvernul i-a reacordat cetățenia și i-a înmînat un pașaport românesc. Mihai I a devenit avocat al intereselor românești pentru integrare euro-atlantică. Familia regală a României a intentat mai multe procese statului român, pentru recuperarea unor imobile confiscate. El a cîștigat dreptul de proprietate asupra Castelului Săvîrșin. Cu ocazia vizitei care a început vineri, autoritățile se pregătesc să-i retrocedeze și Palatul Elisabeta din București, care va deveni reședința sa oficială din țară.

AGENȚII DE PUBLICITATE

SEBIȘ
Primăria orașului Sebiș
- agent publicitar **Ciolea Mirela**
- program 8,00 - 15,00
- Telefon 420.303

LIPOVA
S.C. ELCOTRANS S.R.L.
Lipova
Str. Bălcescu Nr. 16,
Telefon 561.426 sau Fax 563.091
- program 7,30-15,30

INEU
Primăria orașului Ineu
- agent publicitar **Carmen Țole**
- program 8,00 - 15,00
- Telefon 092-846765

NĂDLAC
„GYURIAN" - str. Griviței Nr.58
- agent publicitar
Gyurian Bohuslav
- Telefon 474.580

CHIȘINEU CRIȘ
Primăria orașului Chișineu Criș
- agent publicitar
Mihaela Brândaș
- program 8,00 - 15,00
tel. 520098

PECICA
DACODA - A.F. DUMICI
Nr. 281
- agent publicitar **Dumici Dănuț**
- program 8,00 - 20,00
- Telefon 468.745

SÂNTANA
Bibliotecă
- agent publicitar
Alexandru Victoria
- program: 8,00 - 15,00
telefon: 462471

GURAHONȚ
Primăria orașului Gurahonț
- agent publicitar **Alexandru Herlău**
- program: 8,00 - 15,00

PÂNCOTA
S.C. ELIDOR,
Str. T. Vladimirescu, nr. 34
- agent publicitar
Cristina Mihăicuța
- program: 8,00 - 15,00
- Telefon: 466.213

CURTICI
Str. Vasile Goldiș nr. 1
(Magazinul HOBBYLAND)
- program: 9,00 - 18,00

SĂVÂRȘIN
Magazinul alimentar Mixt „Hans auto",
Str. A. Iancu Nr. 411
- Telefon: 557.339

CERMEI
Primăria Cermei
- agent publicitar - **Florica Nagy**

ȘOMOȘCHEȘ
- agent publicitar înv. **Ioan Nagy**
- Telefon: 511.860

VÂRFURILE
Măgulicea
- agent publicitar **Sida Voicu**
- Telefon 127

ANUNȚURILE se primesc în regim de urgență și pot să apară în ziarul „ADEVĂRUL" de a doua zi. Informații TELEFON 280.904

TOTO COM

ARAD - str. Ursului 21, tel/fax 275000
Distribuitor autorizat
BERGENBIER, STELLA ARTOIS, EFES,HOPFENKÖNIG

ANGAJEAZĂ
Agent comercial pentru distribuție directă

CONDIȚII
1. Carnet de conducere categ. B
2. Experiență în distribuția directă

OFERIM
Salariu motivant în funcție de realizări, autoturism de serviciu

Depunerea CV se va face la sediul Societății

CASA DE ASIGURĂRI DE SĂNĂTATE ARAD

aduce la cunoștința angajatorilor
și liberi profesioniștilor
care nu mai au calitatea de
contribuabil următoarele:

1. Au obligația să anunțe încetarea calității de contribuabil în termen de 5 zile de la încetarea activității;

2. Vor depune o cerere (formular tip) cu următoarele anexe:
a) copie după ultima declarație;
b) lista persoanelor care ies din activitate (macheta 3), pentru angajați și pentru persoanele declarate în întreținere;
c) ultima balanță de verificare pentru societățile comerciale;
d) decizia de impunere-înștiințare de plată de la Administrația Financiară, pentru liber-profesioniști;
e) cerere de mențiuni înregistrată la Registrul Comerțului sau copie după declarația de la D.G.F.P.C.F.S., în cazul în care societatea își întrerupe activitatea.

TOATE ACESTEA SE VOR DEPUNE LA SEDIUL CASEI DE ASIGURĂRI DE SĂNĂTATE ARAD
din B-dul Revoluției nr. 45, parter, zilnic, între orele 8-13.

În zilele toride ale verii - o oază de răcoare:

Arad, B-dul Revoluției nr. 81
(lângă Astoria)

Restaurantul CLUBUL PRESEI

Ambianță plăcută, reconfortantă

✶ Băuturi răcoritoare, bere rece la halbă și sticlă, meniuri diverse la prețuri deosebit de accesibile.

✶ În sălile de 20, 30 și 100 de locuri pot fi organizate nunți, banchete, mese festive în condiții avantajoase.

INFORMAȚII LA TELEFON 280.989.

DAME de companie

În Arad, tinere sexy, rafinate, oferă companie, contacte și masaj erotic,

Informații și programari 24h/24h la tel.: 8-911-77

25.950 lei/min

100% HARD SEX
SEX PLANET
1 min. - 27250 lei
Fetele care spun „DA"
89.18.18
INTERZIS MINORILOR

SC TEHNODOMUS SRL

Angajează

ZIDARI,
ZUGRAVI
și MUNCITORI
NECALIFICAȚI

RELAȚII LA TEL:
276.613,
276.775
sau la sediul firmei din str. Petru Rareș nr. 28.
(5915779)

VÂNZĂRI APARTAMENTE O CAMERĂ

Vând garsonieră confort I, îmbunătățită, parter, str. Bușteni, nr. 14. Telefon 230219. (10935)

Vând garsonieră (2-3 rate), 10.500 DM, negociabil. Telefon 095 350 689. (11092)

Vând garsonieră cf. I, et. I, bloc contorizat, lângă stația tramvai, 8.500 DM, negociabil. Telefon 096 700 503, 095 648 185. (11308)

Vând apartament 1 cameră, decomandat, Grădiște, et. IV, 9.500 DM, negociabil. Telefon 270401. (11335)

Vând garsonieră confort I, convenabil, parchetată, faianțată, instalații sanitare, noi. Telefon 057 - 275029; 095.838.135. (11468)

Vând garsonieră confort I, zona Vlaicu. Telefon 245871; 093.088.741. (11464)

Vând cameră, bucătărie, grup social, ultracentral. Telefon 092.559.970. (11515)

Vând apartament 1 cameră îmbunătățit, Alfa. Telefon 221329. (11533)

Vând garsonieră confort III, zona Traian, îmbunătățiri, mobilată, 5.700 DM. Telefon 095.840.947; 057 - 420759. (11558)

Vând garsonieră cu îmbunătățiri, str. Lacului, bl. L2. Telefon 232909. (11372)

Vând apartament cu o cameră, ultracentral. Telefon 251589. (11525)

Vând garsonieră cf. I, Vlaicu, bl. Z6E, et. III, ap. 42, preț 9.500 DM, negociabil. Telefon 283123. (11644)

VÂNZĂRI APARTAMENTE DOUĂ CAMERE

Vând apartament 2 camere îmbunătățit, zona Vlaicu. Telefon 271662, 094.198.073. (10459)

Vând apartament 2 camere, et. IV, Micălaca, bl. 709, liber, 11.500 DM, negociabil. Telefon 094 248 933, 223004, 216570. (11331)

Vând apartament 2 camere Alfa. Telefon 275336. (11160)

Vând apartament 2 camere decomandate, Micălaca, str. Imașului, bloc 1, ap. 19. (11167)

Vând apartament 2 camere (zona Confecții), decomandat, 2 balcoane, contorizat. Telefon 094.471.965; 212370. (11168)

Vând apartament 2 camere Vlaicu. Informații telefon 270947 marțea, miercurea și joia între orele 17-19 când poate fi și văzut, preț informativ 11.000 DM. Alte informații telefon 092.376.339. (11276)

Vând apartament 2 camere confort I, decomandat, Alfa, bloc 67, etaj IV, neîmbunătățit. Telefon 243643. (11448)

Vând apartament 2 camere din cărămidă, etaj I, cu terasă, bloc 125, ap. 2. Telefon 262824 sau 095.389.847. (11214)

Vând apartament 2 camere bloc parter înalt, contorizat, zona Tribunal. Telefon 255847. (11488)

Vând apartament 2 camere + dependințe deasupra la Porțelanul, etaj I, preț 30.000 DM. Informații telefon 094.774.649. (11514)

Vând apartament 2 camere, zona UTA. Telefon 274182. (11518)

Vând apartament 2 camere confort I decomandat, str. Miron Costin. Telefon 250516. (11559)

Vând apartament 2 camere, 200 mp, str. Dr. I. Rațiu nr. 34, preț 11.000 DM. Telefon 251240, după ora 16. (11536)

Vând apartament 2 camere, et. IV, Aurel Vlaicu-centru. Telefon 240531. (11582)

VÂNZĂRI APARTAMENTE TREI CAMERE

Vând apartament 3 camere, Podgoria, bun privatizare. Telefon 057-213394. (11056)

Vând apartament 3 camere, decomandate, 95 mp, 2 balcoane închise, bloc contorizat, Aradul Nou, 16.500 DM. Telefon 288346. (11070)

Vând, ultracentral, apartament 3 camere, baie, pivniță mare, ideal privatizare, str. Episcopiei nr. 11. Telefon 256013. (11104)

Vând apartament 3 camere, Maiakovski și închiriez spațiu central, 500 mp. Telefon 231052, 092.797.458. (11241)

Vând apartament 3 camere Vlaicu, 15.000 DM negociabil. Telefon 244589. (11246)

Vând apartament 3 camere, 6 Vânători (primele blocuri), et. II, 19.500 DM, negociabil. Telefon 252079, 222021. (11293)

Vând apartament 3 camere, etaj IV, Vlaicu. Telefon 057 - 283273, 092.414.414. (11306)

Vând apartament 3 camere etajul 3, Micălaca, zona Orizont. Telefon 095.843.085. (11456)

Vând apartament 3 camere lângă BILLA cu modificări, modern mobilat, cu garaj 29.000 DM negociabil. Telefon 092.172.195. (11453)

Vând apartament 3 camere, bloc A18, sc. A, ap. 16, Vlaicu. Telefon 057 - 242423. (11494)

Vând apartament 3 camere decomandat, centru, etaj 3, renovat, lângă Bank Post. Telefon 281124. (11008)

Vând apartament 3 camere, bloc, localitatea Macea sau schimb cu garsonieră Vlaicu. Telefon 057-229813 sau 092 409 927. (11569)

Vând apartament 3 camere, bloc, et. II, central, în Șiria. Vând grajd pentru demolare din cărămidă, țiglă mare, în sat Laz. Informații la telefon 531594. (11586)

Vând APARTAMENT LA CASĂ 3 camere în suprafață de 186 mp, încălzire proprie pe gaz, pivniță, pod, garaj, zonă centrală. Nu este cumpărat în baza Legii 112. Str. Barițiu nr. 15, telefon 092.298.298. (f.)

Vând apartament 3 camere, cf. I, gresie, faianță, bucătărie mărită, contoare apă rece, caldă, instalații noi, uși noi, la comandă, preț 18.000 DM, et. 2/10, Aradul Nou. Telefon 286258, 288954. (11635)

VÂNZĂRI APARTAMENTE PATRU CAMERE

Vând apartament 4 camere, parter, decomandat, Micălaca (Abrud). Telefon 094 669 443. (10933)

Vând apartament ultracentral, str. Eminescu, 220 mp. Telefon 283751, după ora 14. (10908)

Vând apartament 4 camere. Telefon 095.450.547. (11126)

Vând apartament 4 camere, Lipova, Aurel Vlaicu 4A, et. II, dr. Cismaș. Telefon 561492, 092 692 854. (5915550)

(Continuare în pagina 14)

(Urmare din pagina 13)

VÂNZĂRI CASE

Vând urgent casă mare cu depozite, 1.500 mp, Aradul Nou. Telefon 095 909 199. (11318)

Vând casă nouă, tip occidental (subsol, parter, mansardă), garaj, curte 1.000 mp, Subcetate, 100.000 dolari. Telefon 092 344 743. (10277)

Vând 2 case în aceeași curte, suprafața 1.000 mp, cartier Pârneava. Telefon 094 555 452. (10945)

Ofertă unică! Casă în Grădiște, str. Șt. O. Iosif nr. 11, 4 camere, cărămidă, curte gazon; poziția: nota 10; preț: nota 10, ocupabilă imediat. Telefon 093 205 578, 236786. (11086)

Vând urgent casă în Grădiște, 2 camere, hol, baie, bucătărie, terasă, grădină, anexe, gaz, apă, preț 32.000 DM, negociabil. Telefon 276358. (11085)

Vând casă cărămidă, 3 camere, baie, bucătărie, hol, curte, grădină, toate facilitățile, stare excepțională, str. Bogdan Voievod 76, Arad, preț convenabil. Telefon 256329. (11108)

Vând casă în Șiria, preț 16.000 DM. Informații telefon 531091. (11190)

Vând casă cu grădină 720 mp, str. Retezat, nr. 12. Telefon 092.295.340. (11277)

Vând casă mare, modernă, totul gata, Zimandul Nou, sat A. Șaguna nr. 408. Telefon 095 265 331. (11279)

Vând casă 101 mp + grădină. Telefon 259590. (11280)

Vând casă cu livadă în Cladova, așezare deosebită. Informatiii telefon 267990 sau 092 257 423. (11290)

Vând casă mică, fără grădină, apă trasă, Micălaca, 9.500 DM, negociabil. Telefon 265043. (11373)

Vând casă 2 camere, str. Griviței nr. 85. Informații telefon 214196, 094 568 863. (11333)

Vând casă (cu chiriași), str. A. Șaguna nr. 11, suprafața totală 619 mp. Telefon 262444. (11381)

Vând cabană Ghioroc, Valea Domnească. Telefon 094 775 108, 213326. (11415)

Vând casă 3 camere, Fântânele, nr. 371. Telefon 456295. (11327)

Vând casă cu etaj, Fântânele, preț 56.000 DM. Telefon 456295. (11327)

Vând casă tip vilă, zona Romanilor. Telefon 282940, 093.452.838. (11505)

Vând casă în cartierul Cadaș. Telefon 214428 sau 274072. (11521)

Vând casă mare, din cărămidă, zonă excelentă (UTA), 3 camere, bucătărie, baie, grădină, gaz, satelit, str. Bucegi nr. 19, vizibilă după ora 17. Telefon 094 157 448. (11051)

Vând vilă ultracentral, singur în curte, 6 camere, toate utilitățile, pretabil pentru sediu firmă, casă de protocol. Telefon 057-230820, 092 971 652. (11285)

Vând casă Pâncota, 2 clădiri, 3+2 camere, grădină 2.800 mp + anexe, posibilități: gaz, apă, telefon. Informații telefon 466094. (11566)

Vând casă mare, tot confortul, toate utilitățile, poziție centrală, Ch. Criș. Telefon 520817. (7253464)

Vând casă Ghioroc nr. 254. Informații la telefon 460509. (11584)

Vând casă în Aradul Nou, 7 încăperi, cu grădină 800 mp. Telefon 286871. (11582)

Vând casă în satul Nădab. Telefon 274050 sau 095 600 783. (11599)

Vând casă 2 camere, bucătărie, baie, tot confortul, suprafața 116 mp. Telefon 094 524 070. (11594)

Vând casă 3 camere, anexe multe, Pecica 148. Telefon 469471. (6557812)

Vând casă în Vladimirescu, cu toate condițiile, 45.000 DM. Telefon 514601. (11616)

Vând urgent casă, zona Pârneava. Telefon 094 797 835. (11613)

Vând casă Nădlac, stil occidental, 1.600 mp, 5 camere, 2 băi, bucătărie, piscină, anexe, preț informativ 60.000 DM. Telefon 251392, 094 293 568. (11654)

VÂNZĂRI SPAȚII

Vând bar funcționabil, trifazic, apă rețea, 60 mp. Telefon 279684, 536004. (11117)

Vând motel în construcție, 20 camere, cu teren 8.000 mp. Telefon 278820. (10908)

Vând gheretă situată pe Calea Victoriei, colț cu str. Feleacului. Telefon 279656, 222620. (11118)

Vând gheretă alimentație publică, situată pe Calea Victoriei, condiții și dotări standard. Telefon 221936, 092 402 179. (11118)

Vând spațiu pentru activități comerciale-producție, str. Pădurii nr. 189. Telefon 092 750 994, 057-277211. (11185)

Vând avantajos spațiu comercial sau producție, 540 mp, parter bloc, Șiria. Telefon 094 545 778. (11601)

Vând gheretă lemn brad, demontabilă; mașină înghețată 2 brațe, expressou cafea italian. Gurahonț, telefon 241. (6556779)

VÂNZĂRI TERENURI

Vând teren pentru casă de vacanță, 2500 mp, în localitatea Cladova. Telefon 092.344.713. (11299)

Vând GRĂDINĂ zonă de agrement în suprafață de 1250 mp cu două căsuțe lemn tip CPL, curent, apă, în Ghioroc la șosea. Telefon 092.298.298. (f.)

Vând, în Ineu, str. T. Vladimirescu nr. 12, loc de casă. (65588180)

VÂNZĂRI AUTO

Vând VW PASSAT VARIANT T.D.I. (Intercoler) 110 CP, Combi, 1998, 133.000 km original, full extrase (impecabil); VW PASSAT VARIANT T.D.I. 90 CP, an 1999, limusine, 123.000 km original, full extrase + climă, impecabil. Telefon 094 248 933, 223004, 216570. (11331)

Vând camionetă TV 35, roți duble, stare perfectă funcționare, CIV, numere noi. Telefon 276488. (11321)

Vând TV 14F camionetă, 1987, stare foarte bună, motor Brașov. Telefon 276488. (11321)

Vând combină porumb, Franța.Telefon 095 909 199. (11318)

Vând INSTALAȚII AER CONDIȚIONAT pentru autoturisme și locuințe. Telefon 284857, 902.556.562. (11030)

Vând Peugeot 605 înmatriculat stare excelentă. Telefon 094.646.930. (11006)

Vând Opel Corsa 1994, 1200 cmc, înmatriculat. Telefon 092.251.204. (11122)

Vând Volskwagen Passat 1,9 TDE 1995, Combi; Mercedes Sprinter 312. Telefon 092.251.555. (11122)

Vând Audi A4, an 1996, super, înmatriculat. Telefon 282793, 094.623.459. (11115)

Vând autoutilitară 3,5 tone, Citroen (Peugeot), an '85, înmatriculată persoană fizică, preț 6.500 DM, str. Budai Deleanu, nr. 18. Telefon 232439. (11109)

Vând Dacia CN 1320, 1988, 2.000 DM negociabil. Telefon 228169. (11181)

Vând Opel Ascona Diesel, 1983, înmatriculat PF, 3200 DM negociabil. Telefon 094.645.965 sau 276406. (11195)

Vând BMW 520 i, 1990, înmatriculat fundație. Telefon 094.606.564. (11163)

Ocazie! Vând VW Man 7,5 tone, stare excepțională, 12.000 DM. Relații telefon 272270. (11226)

Vând Opel Ascona, 5 uși, 1,6 Diesel, CIV, PF, 3.900 DM. Telefon 210185. (11360)

Vând motor, cutie viteză Opel 1,6 Diesel, 800 DM, negociabil. Telefon 210185. (11360)

Vând Audi 100 CC benzină, an 1983, pf, 3.500 DM. Telefon 092 918 357. (11360)

Vând FORD SCORPIO, an 1987, climă, persoană fizică, preț 2.800 DM. Telefon 092 621 961. (11427)

Vând urgent piese Nissan Stanza pentru 2 mașini, preț foarte avantajos. Telefon 092.481.692. (11450)

Vând microbuz VW LT 28 9 locuri, an 1981 înscris pf, după RK și Saviem 6,5 tone, basculabil spate, înscris, CIV. Telefon 094.764.539. (11455)

Vând microbuz persoane Ford Transit, an 1989, persoană fizică. Telefon 092.172.196. (11453)

Vând Mercedes 200 Diesel, an 1992, stare impecabilă, persoană fizică. Telefon 092.172.196. (11453)

Vând ARO 244 D, an 1990, numere noi, preț 1800 DM. Telefon 283606. (11516)

Vând microbuz Toyota Hi-Ace 2400 cmc, 6 locuri, din 1987 Diesel. Telefon 092.241.525 sau 258164. (11545)

Vând (dezmembrez) Lancia Dedra TD 1991, motor 2000. Telefon 094.193.429. (6558173)

Vând microbus Mercedes 207, motorină. Telefon 276419, 094 577 971. (11069)

Vând anvelope, second hand 135-145-155/13. Telefon 273310 sau 094 568 818. (11568)

Vând Dacia 1310, an 1986, stare foarte bună, preț 1.700 DM, negociabil. Telefon 285490, 095 642 654. (11580)

Vând Dacia papuc, an 1992, stare foarte bună. Telefon 094 397 477, 512991. (11578)

Vând ARO 243, stare bună, preț 2.000 DM, negociabil. Telefon 139/A Socodor sau 094 217 628. (11592)

Vând talon + motor Mercedes Cobra, 200D. Telefon 095 303 777. (11583)

Vând motor Mercedes 200D (bot de cal), echipat complet. Telefon 091 411 305, 094 887 708. (11602)

Vând tractor U650, după RK. Telefon 261946, 259556. (11633)

Vând remorcă auto în Ineu. Telefon 512280. (6558178)

Vând piese combină C12 în Șepreuș nr. 333, Henț Florian. Telefon 532554. (11608)

Vând Dacia Break, roșie, decembrie 1999, impecabilă, 5.700 DM, negociabil. Telefon 094 855 838. (11603)

Vând Dacia 1310, an 1990, stare perfectă, 2.300 DM. Telefon 276923, 095 381 209. (11615)

Vând Dacia 1300, din 1973, CIV, făcut 700 DM. Telefon 22271. (11648)

Vând Ford Escort 1,8D, 1994, neînmatriculat, 6.500 DM, negociabil. Vând Ford Papuc 87D, 3.500 DM. Telefon 283123. (11644)

VÂNZĂRI ELECTRO

Vând TV stereo, color, 55-66 cm, negru, TXT, etc, ieftin. Telefon 211491. (11273)

Vând mașină spălat automată, nemțească, preț avantajos. Telefon 211491. (11273)

Vând CASE MARCAT FISCALE și CÂNTARE ELECTRONICE, omologate. Telefon 282829; 272727. (f. 2059128)

Vindem COMPUTER 486 complet 1.600.000 lei. Telefon 280260, orele 10-18. (11664)

Vindem Computer - Compaq Pentium 1- 100 MHZ 16 RAM HDD 600 MB monitor 14 color, tastatură, mause, 280 DM, stoc limitat. Telefon 280260, orele 10-18. (11664)

Vindem FRIGIDERE cu congelator, LG, noi. Telefon 280260, orele 10-18. (11664)

Vând APARATURĂ ELECTROCASNICĂ (frigider, congelator, combină, mașină spălat, TV color), calitate garantată; prețuri minime. Telefon 259339, 094.706.321. (10455)

Vând MAȘINI SPĂLAT AUTOMATE, diferite modele, la prețuri fără concurență. Telefon 259339, 094.706.321. (10455)

Importator direct din Germania, vând TV COLOR diagonala 37 - 67 cm; prețuri negociabile. Telefon 259339, 094.706.321. (10455)

Vând FRIGORIFICE (frigider, congelator, combină, vitrină) consum redus de energie; prețuri accesibile. Telefon 259339, 094.706.321. (10455)

Vând televizoare color diferite modele, cu garanție, telecomandă. Telefon 219365. (10864)

Vând televizoare color, telecomandă, teletext, garanție, preț accesibil. Telefon 282818. (11033)

Vând televizoare color mari sau mici, telecomandă, garanție. Telefon 092.746.364. (11480)

Vând telefoane mobile Alcatel 303, Siemens C35, Ericson T 10 Philips-Genie. Telefon 093.940.608. (11480)

Vând calculator AT&T 486DX4, 100 MHz, cu modem internet, sunet, boxe, monitor, CD ROM 52X. Telefon 229727, 092 528 176. (11364)

Vând cameră video Panasonic VHS-C, videorecorder Grundig 600 VPS cu telecomandă. Telefon 229727, 092 528 176. (11364)

Vând CALCULATOARE 486; PI; PII; IMPRIMANTE, COPIATOARE, garanție. Telefon 229021, 246628, 096 701 305, 094 154 954. (11552)

Vând Pentium II 300 MHz, 64RAM, HDD 4,3 GB, pl. video Virge 4MB, CD-ROM LG 52X, monitor 14 digital, tastatură, mouse, preț 750 DM, negociabil. Telefon 256678, 093 531 759. (11564)

Vând (închiriez) aparat de înghețată cu 2 brațe, 1.000 DM. Telefon 248533 seara. (11649)

Vând televizoare color plastic, cu teletext, telecomandă, garanție. Telefon 264004. (11655)

Vând mașini spălat automate, combine frigorifice, televizoare color diferite modele, cu garanție. Telefon 251392. (11656)

Vând televizoare color moderne, mărci germane renumite, la cele mai mici prețuri, cu garanție 6 luni. Telefon 057 - 287404. (11676)

VÂNZĂRI DIVERSE

Vând SCÂNDURĂ LEMN de NUC 25 și 30 mm. Telefon 094.276.717 și 230443.

Vând dormitor, model nou, culoarea lemnului natur. Telefon 266037. (11612)

Vând PLASĂ GARD ZINCATĂ, toate dimensiunile; CUIE; PLASĂ RABITZ; TABLĂ DECAPATĂ 0,4 și 0,8 ; TABLĂ ZINCATĂ 0,4, electrozi sudură supertit Ductil Buzău, SÂRMĂ NEAGRĂ și ZINCATĂ, str. Vrabiei, nr. 4. Telefon 289997, 094.289.997. (10479)

Vând BOLȚARI zgură - beton, PAVELE, BORDURI. Telefon 095.634.885. (8603)

Vând garaj autorizat str. Lacului (spatele Bazinului înot Pădurice). Telefon 094 505 843. (9074)

Vând BOLȚARI, DIFERITE DIMENSIUNI, TERMOIZOLANȚI, foarte convenabil. Telefon 094 507 339, 275551. (10128)

Vând BCA, blocuri ceramice, ȚIGLĂ 10 modele, UȘI, FERESTRE, PAL, placaj, PFL, bitum, carton asfaltat, cărămidă, teracote, plăci azbociment, etc. str. Pădurii nr. 69. Telefon 211272. (10306)

Vând ROLETE PLASTIC, import; ROLETE LEMN TEI, JALUZELE. Telefon 059-478503, 095 594 415. (10462)

Vând LEMNE FOC, NISIP, BALAST, la domiciliu. Telefon 214010. (11018)

Vând termoteci pe gaz Vaillant, Yunkers (400 - 600 DM), boilere pe gaz (150 - 200 DM), convectoare pe gaz (150 - 200 DM); garanție 2 ani. Telefon 289544 (rog mesaj), 095.239.544. (11028)

PUI DE ȘIRIA! Vindem populației, în limita stocului, la ferma din Șiria, sâmbătă 19 mai, orele 7-15, PUI MARI, VII, DE CARNE, de peste 1 kg. (11045)

Vând familii de albine. Telefon 257667 sau 094 917 920. (11375)

Vând NISIP și BALAST, la domiciliul clientului. Telefon 261946, 259556. (11387)

Vând mașină plantat varză. Telefon 095 608 418. (7253455)

Vând scule vulcanizare, scule spălătorie auto, aparat cafea Saeco, scaune nichelate bar (înalte). Telefon 092 621 961. (11426)

Vând APARATE SUDURĂ ELECTRICE derulatoare 20 - 40 m. Telefon 094.646.928. (10572)

Vând rochii mireasă import Austria, diferite mărimi, 400 DM și haine second-hand. Telefon 251735. (11489)

Vând garaj zona Avrig, lângă grădiniță, 3200 DM negociabil. Telefon 094.611.086. (11458)

Vând geam în 3 canate. Telefon 275959. (11503)

Vând 2 butelii, congelator, frigider, canapea extensibilă, mobilă de bucătărie. Telefon 282443. (11535)

Vând combine muzicale Philips, Aiwa noi, videouri, pat rabatabil, nou. Telefon 279582. (11067)

Vând cultivator 5 rânduri, preț 14.000.000 lei și cultivator 7 rânduri, 18.000.000 lei. Telefon 095 334 099, Chisindia. (11282)

Vând pian vienez A. petrof, aragaz 4 ochiuri. Telefon 278966. (11383)

Vând vacă gestantă, luna a IX -a, localitatea Șiria nr. 791. Telefon 531661. (11459)

Vând pătuț pentru copii. Telefon 094 568 818. (11568)

Vând calorifere noi, import Germania, ideale pentru casele moderne. Telefon 094 568 818 sau 273310. (11568)

Vând (cedez) Dog german, ideal pentru pază. Telefon 276990. (11576)

Vând rezervoare motorină 10.000, 20.000, 30.000 lt. Telefon 468619, 092 629 646. (11593)

Vând colțar nou. Informații telefon 285491. (11590)

Vând BETON. Asigur transport. Telefon 094 855 838. (11603)

Vând mașină de cafea + măcinătoare. Informații telefon 462484. (6558141)

Vând mobilier din piele, nou, model deosebit (colțar, fotoliu, tabureți). Telefon 271187. (11638)

Vând două vaci fătate, localitatea Aluniș nr. 245, Mărcuș. (11637)

Vând vacă gestantă. Telefon 217309. (11606)

Vând aparat foto profesional și minimotoretă Piagio Si. Telefon 243342. (11634)

Vând instalație de ierbicidat. Telefon 094 882 963. (11641)

Vând termoteci noi, garanție 2 ani și în rate. Telefon 093 463 567. (11657)

CUMPĂRĂRI TERENURI, IMOBILIARE

Cumpăr contract RECONS apartament, casă. Telefon 266037, 095 312 139. (11612)

(Continuare în pagina 15)

☛ (Urmare din pagina 14)

Cumpăr sau închiriez spațiu comercial situat între Teatru și Podgoria. Telefon 278820. (10908)

Cumpăr teren agricol în Asociație la Micălaca și Bujac. Telefon 095.879.176; 093.881.875. (11483)

Cumpăr casă în Micălaca sau Vladimirescu, ofer 30.000 DM. Telefon 242430. (11643)

CUMPĂRĂRI AUTO

Cumpăr AUTOCAR preferabil 37 locuri, exclus fabricație românească. Telefon 094 248 933, 223004, 216570. (11331)

Cumpăr urgent talon Opel Kadett Diesel, 1986, preț avantajos. Telefon 092.481.692. (11450)

CUMPĂRĂRI DIVERSE

Cumpăr vaci, vițele, tauri. Telefon 092 941 123 sau 288968. (10207)

Cumpăr PORCI GRAȘI peste 100 kg, localitatea MÂSCA, nr. 307, preț 32.000 lei/kg. Telefon 057 - 531497, 094.774.649. (11396)

Cumpăr scândură din demolări, preț 1.500.000 - 2.000.000. Telefon 094.608.032. (10999)

Cumpăr vite pentru sacrificare, ofer preț bun. Telefon 095.588.624. (11022)

Cumpăr porci și vite pentru sacrificare, plata pe loc. Ofer preț bun. Telefon 094.867.536. (11022)

Cumpăr porci, vaci, vițele și tăurași, pentru sacrificare, preț foarte avantajos. Telefon 094 634 795. (11096)

Cumpăr TĂURAȘI și VIȚELE peste 400 kg, preț 25.000 lei/kg. Telefon 057 - 531497, 094.774.649. (11519)

Cumpăr 500 bucăți țigle tip Holland, maro, import Ungaria. Telefon 094.500.898. (11543)

Cumpăr 5 scrofițe (pot fi și gestante) + un vier (Marele Alb). Telefon 261692, după ora 20. (11637)

Cumpăr triplok, uberdek, ofer până la 500 DM/ buc. Telefon 095 964 005. (6558179)

Cumpăr tăurași peste 120 kg, plata pe loc. Telefon 254832. (11636)

CERERI ȘI OFERTE DE SERVICII

SALON de ÎNFRUMUSEȚARE angajează FRIZERIȚE, COSMETICIENE. Telefon 095.333.356. (11441)

Alimentara „CERNA" angajează VÂNZĂTOARE cu calificare în domeniul alimentar. Telefon 281581. (11440)

Societate româno-italiană angajează TÂMPLARI, FREZORI și MAȘINIȘTI cu experiență. Salarizare bună. Telefon 213443. (11457)

SC „MAXIMOD" SRL Ineu, Calea Aradului, nr. 3, angajează CONFECȚIONERE (femei și bărbați) cu experiență. Telefon 511695 sau la sediul firmei. (6555173)

DORIȚI SĂ LUCRAȚI ÎN UNGARIA? Telefon 065-140693, orele 8-20. (f. 2059194)

Caut femei pentru îngrijit bătrâni în ISRAEL vârsta 28-55 ani, contract un an. Telefon 211400, orele 11-16. (11550)

PRODMODERN angajează TEHNOLOG NORMATOR confecții încălțăminte, experiență și carnet conducere. Telefon 211252. (11382)

ATLASSIB, Agenția Arad, angajează AGENȚI TURISM: studii minim liceul, experiență activitate birou, permis conducere, domiciliul Arad. Telefon 069-231012 int. 391, 388. (11520)

SC EURO SOUVENIR SRL angajează: 2 INGINERI sau MAIȘTRI, TCM sau prelucrarea lemnului (vârsta maximă 35 ani); MUNCITORI CALIFICAȚI și NECALIFICAȚI (vârsta maximă 30 ani, cu stagiul militar satisfăcut). Vinde: RUMEGUȘ, la prețul de 50.000 lei/ vehicul; DEȘEURI BRAD, la prețul de 100.000 lei/ mc. Adresa: str. Pădurii nr. 6. (11431)

RESTAURANTUL GRECESC „ELLAS" angajează BARMAN-OSPĂTAR. Telefon 092 828 316. (11572)

Angajăm LĂCĂTUȘI CONFECȚII METALICE și SUDORI, apți pentru lucru la înălțime. Informații telefon 281604. (11596)

SC ASOLTEX ROM SRL angajează SECRETARĂ, cunoscătoare de limbă italiană, cu atribuții comerciale, import-export, reprezentare vamală, salariu atractiv. Telefon 092 566 393. (11588)

INTERMEDIEM LOCURI MUNCĂ: Spania construcții MUNCITORI CALIFICAȚI, NECALIFICAȚI. Telefon 096 341 307. (11605)

SOCIETATE COMERCIALĂ angajează BARMAN, oferim 1.500.000 lei salar net și bon de masă. Se cere pregătire de specialitate în alimentație publică sau experiență în domeniu. Telefon 095 282 058. (11632)

SOCIETATE PE ACȚIUNI angajează SECRETARĂ. Condiții: vârsta maxim 28 ani, aspect fizic plăcut, cunoașterea limbii engleze, franceze sau germane, tehnoredactare (Word, Excel). Interviu 25 mai 2001, ora 10, HOTEL CENTRAL, prezentare C.V. Telefon 254033, 092 349 265. (11639)

„DODO - FOOD" SRL angajează OSPĂTARI și PATISERI. Telefon 218626. (11672)

PRESTĂRI SERVICII

Constructor autorizat, execut calitativ: TENCUIELI interioare, fațade etaj, TERASITĂRI, ORNAMENTE, STROPIRI, GLETUIRI, LAVABIL. Telefon 271322. (11446)

EXECUTĂM SONETE, asigurăm servicii complete pentru tipărituri ultracompetitive. Telefon 270621, 092.344.827. (11487)

ZIDAR execut faianțări, gresieri, tencuiesc mască baie. Telefon 242192, orele 16-20. (11581)

„LUKAS" execută HIDROIZOLAȚII ACOPERIȘURI. Vindem MEMBRANĂ HIDROIZOLAȚII. Telefon 270711, 094 855 838. (11604)

DIVERSE

OFER VALUTĂ avantajos, garanții imobiliare. Telefon 093 030 264. (9337)

SC CEAHLĂU SRL dorește să obțină autorizație de mediu pentru punct lucru - desfacere produse naturiste - din Arad, str. Lacului nr. 1, ap. 9A. Contestațiile se pot depune la Inspectoratul de Protecție a Mediului Arad, Bd. Dragalina nr. 16. (11570)

În data de 29 mai 2001, ora 9, PRIMĂRIA CONOP organizează licitație publică pentru închiriere spații disponibile. Informații Primăria Conop, telefon 103. (5926201)

CITAȚII

Se citează, pentru termenul de 22 mai 2001, ora 15, succesorii defunctului ORNSTEIN LADISLAU, decedat la data de 31.12.1967, cu ultimul domiciliu în Arad, str. Arinului nr. 1, județul Arad, la BIROUL NOTARIAL PUBLIC „SAVIN LUMINIȚA", cu sediul în Arad, str. Țepeș Vodă nr. 5 (zona UTA). (11617)

TURISM

CONCEDIU
la BALATON, 20 - 35 DM/zi. Telefon 094.762.192. (11183)

NOU! MARI REDUCERI DE PREȚURI!

ATLASSIB

Călătorești cu autocarele noastre moderne, în EUROPA: GERMANIA, AUSTRIA, FRANȚA, ITALIA, SUEDIA (plecări zilnice), BELGIA, OLANDA, DANEMARCA, ANGLIA, FINLANDA, NORVEGIA, SPANIA, PORTUGALIA, UNGARIA, IUGOSLAVIA.

NOU! Reduceri suplimentare pentru: elevi, studenți, pensionari și grupuri. Bd. Revoluției nr. 35, telefon 251871, 252727; Autogară, telefon 270562. O poartă deschisă spre Europa! (c. 341)

SCHIMBURI

Schimb (vând) urgent, sub prețul pieței, casă frumoasă la Frumușeni. Telefon 093.918.883. (11123)

Schimb (vând) casă Sântana, cu apartament 2-3 camere, Arad. Telefon 247345. (11597)

ÎNCHIRIERI

Închiriez (vând) spațiu comercial amenajat ABC din apartament 2 camere, complet dotat,. vad comercial foarte bun. Telefon 093 450 100. (11587)

Oferim spre închiriere spații comerciale pentru magazine, depozite, producție, etc. Telefon 281036. (10975)

Închiriez spațiu comercial central, 22 mp. Telefon 260859 sau 095.691.449. (11177)

Caut să închiriez spațiu pentru spălătorie auto. Telefon 094.606.564. (11162)

Închiriez spațiu str. Crișan nr. 5. Informații telefon 094 907 469, vizibil între orele 17-19. (11296)

Închiriez apartament 3 camere mobilat, Aurel Vlaicu.. Telefon 057 - 283273, 092.414.414. (11306)

Închiriez sau cumpăr cântar pentru animale. Telefon 514755, orele 16-20. (11519)

Închiriez spațiu ultracentral pentru firmă. Telefon 214428. (11521)

Ofer spre închiriere spațiu pentru birou în Lipova-central. Telefon 567241. (5915549)

Închiriez apartament 200 mp, ultracentral, mobilat, etaj 3, minim 1 an. Telefon 281124. (11008)

Închiriem clădire central, spații 60+65+80 mp, pivniță 40 mp, pentru diferite activități: sediu firmă, birouri. Telefon 281124. (11011)

Ofer spre închiriere aparatură pentru sonorizări și filmări video, pentru diverse ocazii. Telefon 094.552.086. (11176)

Ofer avantajos spațiu pentru închiriat: nunți, botezuri, zile festive, etc. Telefon 286176. (11618)

Închiriez garsonieră. Telefon 094 589 976. (11614)

PIERDERI

Pierdut carnet de evidență șomaj, eliberat de Agenția județeană pentru ocupare și formare profesională Arad, pe numele Pop Remus Doru. Îl declar nul. (11540)

Pierdut carnet de evidență șomaj eliberat de Agenția județeană pentru ocupare și formare profesională Arad, pe numele Boșneag Gheorghe. Îl declar nul. (11541)

Pierdut carnet de evidență șomaj, eliberat de DMPS Arad, pe numele Păștean Rodica. Îl declar nul. (11504)

Pierdut carnet student eliberat de Facultatea de Vest „Vasile Goldiș" pe numele Tat Raluca Florina. Îl declar nul. (11631)

Pierdut carnet asigurare sănătate, cod 1190810020011 eliberat de CAS Arad, pe numele Danciu Laurențiu Ioan. Îl declar nul. (11650)

✝ DECESE ✝

Cu adâncă durere anunțăm încetarea din viață, după o grea suferință a scumpei noastre mamă, soacră și bunică,

COSTEA
SENA.

Înmormântarea va avea loc azi, 19 mai 2001, ora 15, de la Capela Cimitirului Micălaca. Fiul Gheorghe, nora Geta, nepoții: Lorena și Claudiu. Dormi în pace, buni!

Cu adâncă durere anunțăm încetarea din viață a iubitului nostru soț, tată, bunic, socru

SCHIMDT
IOSIV,

în vârstă de 62 ani. Înmormântarea va avea loc azi, 19 mai 2001, la ora 15,30, la Cimitirul Eternitatea. Familiile îndoliate: SCHIMDT, IENCIU.

Cu adâncă durere în suflet, anunțăm încetarea din viață, la 62 ani, a celei care a fost scumpă mamă, soacră, bunică,

MERCEA FLOARE.

Înmormântarea va avea loc duminică 20 mai, ora 14, la Cimitirul din Micălaca. Dumnezeu să-i dea odihnă veșnică! Te vor plânge în veci nemângâiați: MARCU, RODICA, SORIN și FLORIN, cu familiile.

✝ SERVICII FUNERARE ✝

SC „IN MEMORIAM" SRL,
str. Eminescu nr. 4,
telefon: 093.183.115; 057-211929; 093.343.964, oferă SERVICII FUNERARE COMPLETE - NON STOP. Sicrie-modele multiple (simple-lux), ACCESORII. Intermediem FANFARĂ, COLACI, COLIVĂ etc. ÎMBĂLSĂMĂM GRATUIT (formolizat). Transport INTERN-INTERNAȚIONAL. Cele mai MICI PREȚURI. (c.203)

SC NOSFERATUM SRL
ARAD, str. Ghiba Birta nr. 26;
ARAD: Morga Spitalului Județean;
NĂDLAC: str. 1 Decembrie nr. 4;
ORADEA: str. Louis Pasteur nr. 69,
CLUJ NAPOCA: str. Universității nr. 11.
SERVICII FUNERARE COMPLETE, la orice oră din zi sau noapte. Telefon 057 - 270437; 094.554.874. CALITATE OCCIDENTALĂ, PREȚURI ROMÂNEȘTI. (c)

✝ CONDOLEANȚE ✝

Suntem alături de colegul nostru BĂDĂNAC NISTOR (PUIU) în aceste momente grele pricinuite de decesul tatălui-socru. Sincere condoleanțe familiei îndoliate! Colegii de la Restaurantul „CLUBUL PRESEI".

Colectivul Societății Experților Tehnici Arad este alături de domnul dr. ing. SORIN PĂIUȘ în greaua încercare pricinuită de moartea tatălui său. Transmitem condoleanțe familiei îndoliate. (11646)

Mulțumim tuturor celor care prin prezență și flori au fost alături de noi, la marea durere pricinuită de trecerea la cele veșnice a scumpului nostru soț și tată,

IGNĂȚEL
IOAN (NELU).

Dumnezeu să-l odihnească în pace! (11653)

Suntem alături de colega noastră, asistenta COSTEA GEORGETA, în momentele grele pricinuite de decesul mamei soacre. Colectivul Secției Medicală I, Spital Municipal Arad.

Suntem alături de colegul nostru ROXIN DINU în greaua durere pricinuită de decesul tatălui său. Colectivul de muncă de la Cooperativa de Consum FÂNTÂNELE. (11680)

✝ COMEMORĂRI ✝

Neștearsă amintire și pios omagiu iubitului meu tată,

TEODORESCU
NICOLAE,

la 2 ani de la deces. Fiica, Mengheși Corina, cu familia. (11438)

Cu durere în suflet comemorăm împlinirea a 6 luni de la dureroasa despărțire de scumpa noastră mamă, soacră și bunică,

FILIP STELA.

Vei rămâne veșnic în amintirea noastră! Familiile: DRUȚĂ și DANCIU. (11428)

Cu durere în suflet anunțăm împlinirea a 10 ani de la decesul celui ce a fost

ACHIȚEI
PETRU
(TICU).

Părinții: Verginica și Costel, fiul Alin, sora Adriana și nepoata Daniela, nu te vor uita niciodată. (11493)

Se împlinesc 6 săptămâni de la decesul iubitului nostru soț, tată și bunic,

TAMAȘ VIOREL.

Parastasul va avea loc duminică, 20 mai 2001, la Biserica Ortodoxă Grădiște. Familia îndoliată. (11501)

Astăzi, 19 mai, se împlinesc 2 ani de când am condus-o pe ultimul drum pe soția mea,

IȚA
REGHIȘ.

Rog pe bunul Dumnezeu să o ierte și să o odihnească în pace! Fie-i țărâna ușoară! Soțul. (11548)

Pios omagiu și veșnică recunoștință la împlinirea a 2 ani de la trecerea în veșnicie a minunatului nostru tată,

inginer agronom
ARDELEAN TEODOR.

Mulțumiri tuturor celor ce-i păstrează o clipă de aducere aminte. Dragostea și bunătatea ta fără margini ne însoțește în orice clipă și nu te vom uita. Fiica DANA și ginerele PAVEL ILARIE. (11611)

S-au scurs 6 săptămâni de la decesul celui care ne-a fost frate, cumnat și unchi,

BATOG
FLORE.

Dormi în pace, suflet bun! Fratele Gicu cu familia. (11620)

Se împlinește un an de când o mână criminală a luat viața fratelui meu,

GIGI,

un an de când doi copii nu au mai fost la mormântul tatălui lor, un an de când doi „prieteni" dorm liniștiți. Cu adâncă durere în suflet, familia Băltărețu cu nepoatele și Gianfranco. (11640)

Mâine, se împlinesc 9 ani de când am condus-o pe ultimul drum, pe iubita noastră mamă, fiică, soră și mătușă,

ORODAN
MARIA.

„Fie ca țărâna s-o simți ușoară!" Mereu vom fi cu imaginea ta în suflet și în gând. Sora Dorina Heredea, fiul Marius și nepoata Ioana. (11659)

● PRODUCE ȘI MONTEAZĂ **UȘI ȘI FERESTRE** DIN PVC
ARMAT CU PROFILE TROCAL GERMANIA
● PRODUCE ȘI VINDE GEAM TERMOPAN

☛ LUCRU NEMȚESC

SATLINE

SALON DE EXPOZIȚIE:
ARAD, PIAȚA MIHAI VITEAZUL
BL. M 7, PARTER
TEL./FAX. 057/25 14 61; 094 50 72 11

Tipografia S.C. MEDIAGRAF S.A.

Arad, str. Feleacului F. N.

VINDE LA LICITAȚIE PUBLICĂ

următoarele utilaje tipografice:

1) **LINOTRONIC** Agfa Accuset 1.000
2) **MAȘINĂ DE DEVELOPAT FILM** Rapiflex 51 Agfa
3) **MAȘINĂ DE TIPĂRIT** cu 2 grupuri de culoare, format A3 Hamada

LICITAȚIA VA AVEA LOC
la sediul societății,
în data de 30 mai, 2001, ora 10,00.

Informații suplimentare la telefon 253.193.

---

internetul e al tău
RDS LINK
simți diferența?

3$ luna MAIL LINK
1 cont de e-mail
spațiu alocat pe server 6MB

4$ luna EASY LINK
15 ore navigare pe web incluse în abonament
0,8$/oră tarif pentru ore suplimentare de navigare
1 cont de e-mail // spațiu alocat pe server 6MB

5$ luna NIGHT LINK
trafic nelimitat între orele 19.00-07.00
1 cont de e-mail / Spațiu alocat pe server 6MB

10$ luna POWER LINK
trafic nelimitat 24/24
subdomeniu gratuit
secțiunea clienți a site-ului rds
1 cont de e-mail
spațiu alocat pe server 6MB

www.rdslink.ro

Acum și în Arad! Piața Spitalului, bl.2B, parter; tel. 228.202 - comercial; 228.200 - suport.

MINISTERUL ADMINISTRAȚIEI PUBLICE
AGENȚIA NAȚIONALĂ A FUNCȚIONARILOR PUBLICI
DIRECȚIA GENERALĂ LEGISLAȚIE, MONITORIZARE ȘI CONTROL

Bd. G-ral Magheru Nr. 6 *Tel. / 212.29.99 Fax./ 212.29.98*

Nr. 2532
Data 01.03.2001

Către: Primăria Municipiului Arad
În atenția: Domnului Primar Dipl. Ing. Dorel Popa

Stimate domnule Primar,

Referitor la adresa dumneavoastră, înregistrată la Agenția Națională a Funcționarilor Publici sub. nr. 2525/01.03.2001, avem onoarea de a vă comunica următoarele:

Din analiza materialului prezentat instituției noastre privitor la situația domnului Director Tehnic Bondoc Sorin, considerăm că nu ne aflăm în prezența unei situații de incompatibilitate cu calitatea de funcționar public în temeiul Legii nr. 188/1999 privind Statutul funcționarilor publici, cu modificările și completările ulterioare.

Având în vedere faptul că Societatea Comercială al cărei administrator a fost domnul Bondoc Sorin nu a desfășurat activitate efectivă, iar domnia sa nu a încasat nici un fel de beneficii, iar retragerea din calitatea deținută nu s-a putut efectua din motive obiective, considerăm, că nu ne aflăm sub incidența dispozițiilor art. 56-57 din actul normativ mai sus menționat.

În consecință, punctul nostru de vedere este că domnul Director Bondoc Sorin poate fi menținut în funcția publică pe care o deține în cadrul instituției pe care o conduceți.

Cu deosebită considerație,

LUDOVIC ORBAN
Secretar de Stat,
Președintele Agenției Naționale a Funcționarilor P

PRIMARIA MUNICIPIULUI ARAD

2900 Arad-România • bd. Revoluției 75 • tel +40-57-281 850 • fax +40-57-253 842 •

COMUNICAT

Din respect pentru cetățenii Aradului, pe care îi reprezint și cărora mă simt dator să le fac cunoscut adevărul, doresc să fac următoarele precizări cu privire la unele acuzații recente ce mi-au fost făcute de domnul consilier Ovidiu Marian prin intermediul presei locale:

1. În ceea ce privește acuzația de incompatibilitate cu calitatea de funcționar public a domnului director tehnic Sorin Bondoc anexăm răspunsul formulat de Agenția Națională a Funcționarilor Publici, la adresa prin care Primăria Arad a solicitat, încă de la începutul anului, un punct de vedere oficial referitor la această situație.

2. Despre modul în care s-a realizat tranzacția unui teren din Zona Industrială, sunt gata să răspund, cu documente, în fața organelor îndreptățite să cerceteze astfel de cazuri. După aceea, cei în măsură să o facă se vor pronunța cu privire la legalitatea acestor acte.

Ing. dipl. Dorel Popa
Primarul Municipiului Arad

(2059201)

SUCURSALA ELECTROCENTRALE ARAD

cu sediul în Arad str. 6 Vânători FN.

SCOATE LA VÂNZARE PRIN LICITAȚIE PUBLICĂ DESCHISĂ 2 AUTOTURISME:

- Autoturism DACIA 1310 Break
- Autoturism Dacia Berlină

Autoturismele sunt în stare de funcționare

Licitația va avea loc la sediul filialei din strada 6 Vânători FN în data de 07.06.2001, ora 10 și se va repeta în datele de 14.06.2001, respectiv 21.06.2001, în caz de neadjudecare.

Autoturismele pot fi vizionate la sediul Sucursalei.

Garanția de particiopare la licitație este de 10% din prețul de pornire a licitației pentru fiecare autoturism solicitat a fi cumpărat și se achită pe bază de chitanță la casieria Sucursalei până în preziua licitației.

Relații suplimentare la telefon 213.026 int. 259 sau 247.

(5915773)

S.C. AEROPORTUL ARAD S.A.

cu sediul în Arad, calea Bodrogului FN

SCOATE LA CONCURS URMĂTOARELE POSTURI:

MECANIC DE AVION	2 posturi
CONTROLOR TRAFIC DIRIJARE LA SOL	1 post
AGENT DE PAZĂ și ORDINE AEROPORTUARĂ	2 posturi

Termenul limită pentru depunerea dosarelor este 01.06.2001.

Condițiile de participare și înscriere la concurs se obțin la sediul societății, compartiment personal.

INFORMAȚII LA TELEFON 254.203 și 252.564.

Vă mulțumim pentru colaborare.

(5915775)

SPITALUL CLINIC JUDEȚEAN ARAD

str. Spitalului nr. 2-4

ANUNȚĂ TOȚI FURNIZORII DE ALIMENTE
(carne, carne pasăre, mezeluri, pâine, paste făinoase, lactate, conserve),
MATERIALE ÎNTREȚINERE ȘI CURĂȚENIE, MATERIAL MOALE, TEHNICO-SANITARE și PAPETĂRIE CĂ
pentru derularea în condiții legale a aprovizionării
ESTE NECESARĂ
prezentarea ofertelor actualizate de sortimente și prețuri.

Se vor specifica posibilitățile de transport precum și termenele și modalitățile de plată.

În acest sens, așteptăm ofertele dvs. scrise până la data de 25 mai a. c., la secretariatul Spitalului clinic județean Arad sau la fax 252900.

(2059270)

„INSTITUTUL ÎN TRANSPORTURI SETAR"

București

organizează începând cu data de 21-05-2001 ora 15 următoarele cursuri:

- ◆ **ȘOFER** transport mărfuri periculoase (A.D.R.)
- ◆ **CONSILIER** transport mărfuri periculoase

Cursul se desfășoară la sediul U.N.T.R.R. Arad
din str. Prunului nr. 66,
informații la tel. 095685880, 057/255057.

(5915774)

ADMINISTRAȚIA FINANȚELOR PUBLICE NĂDLAC

În temeiul art. 55 și 65 din O.G. nr. 11/1996 privind executarea creanțelor bugetare,

SE VOR VINDE PRIN LICITAȚIE PUBLICĂ bunurile debitorului S.C. AGROINDUSTRIALA Nădlac S.A. după cum urmează:

■ BUNURI IMOBILE: Cantina situată lângă drumul European E68 - 1.132.388.388 lei

■ BUNURI MOBILE: - Strung SN 400 - 40.000.000 lei, Mașină de găurit MG 25 - 10.000.000, Mașină de găruit MG 13 - 5.000.000 lei, Freză universală - 40.000.000 lei, Banc de centricubat injectoare - 60.000.000 lei, Presa hidraulica - 6.000.000 lei, banc de încercat și rodat motoare IRIM D2 - 10.000.000 lei, Plug - 2.500.000 lei, Mașină amendamente - 2.000.000 lei, Mașină rectificat supape - 2.000.000 lei, Cântar 50t - 20.000.000 lei și alte utilaje agricole. - Prețurile conțin T.V.A.

Licitația va avea loc la data de 29.05.2001, ora 10,00,
în orașul Nădlac, la Secția Mecanică, str. Calea Aradului, nr. 3.
Informații la telefon 474.627.

(2059267)

S.C. Rovimpex S.R.L.

2900 - Arad România

VINDE PRODUSE IMPORT UNGARIA

castraveți, gogoșari, ardei, ardei iuți, sfeclă roșie,
salată asortată, salată ardei
mazăre, fasole galbenă, pastă de roșii, ghiveci, porumb
ciuperci felii
Conservate de la 370 ml până la 5.000 ml
făină, gris, vrac și ambalate
BL 80, BL 55, BFF 55, FBL 42
concentrate furajere pentru păsări, purcei, porci

Tel/fax 057-255.838,
între orele 8-16

(5915758)

BANCA
"TRANSILVANIA"S.A.
SUCURSALA ARAD,
Str. Unirii nr. 5-7,
Tel. 057/283.122
NOUL A.T.M.
pentru carduri
VISA + MAESTRO:
B-dul Revoluției 55

ADEVĂRUL
COTIDIAN INDEPENDENT ARAD
Anul XIII, nr. 3309
Luni, 21 mai 2001 ● 16 pagini ● 3500 lei ● e-mail: adevarul@arad.ro; adv.pub@arad.ro
BRAT Publicație auditată în semestrul II 1999
Tiraj mediu zilnic vândut: 34.958

WEST BANK S.A.
ARAD, B-dul Revoluției nr. 88
Tel: 284.888, Fax: 285.202
acordă dobânzi avantajoase
la depozitele la termen
ale persoanelor fizice
(suma minimă 500,0 mii lei)
1 lună 36%
2 luni 37%
3 luni 38%

JANDARMI ÎN PATRULĂ

Într-o notă publicată în acest număr al ziarului nostru, colonelul Alexandru Kiss, mai marele peste jandarmi ne informează că în municipiul Arad vor fi organizate patrule de pază și ordine. Nu știm dacă măsura este rodul gândirii locale ori urmarea unui pricaz de la București, dar organizarea unor patrule de jandarmi (prin municipiu întâi și apoi în orașele și comunele județului) este o treabă cât se poate de bine gândită. Este suficient să ne gândim la sentimentul cvasigeneral de insecuritate al cetățeanului terorizat frecvent de repetatele agresiuni la care este supus din partea unor infractori tot mai numeroși și mai îndrăzneți.

Pe stradă sau în propria casă, ziua sau noaptea, omul poate cădea victimă hoților și bandiților lăsați de capul lor de subordonații fostului Ministru al Justiției, Valeriu Stoica. Zeci de infractori periculoși, (la Galați au fost puși în libertate peste 500 de tâlhari și ucigași pe motive dintre cele mai elocvente cum ar fi alergia la viața și regimul de penitenciar; respectiva judecătoare răspunzătoare de eliberarea sutelor de infractori a fost arestată și se află în cercetări). Nu poți intra într-un magazin fără să iei măsuri de siguranță pentru pungă; nu poți trece prin piață că tâlharul te ia în primire; nu poți urca în tramvai că nemernicii te înconjoară și te buzunăresc.

Încă din timpul campaniei electorale, partidele angajate în lupta pentru putere au făcut promisiuni ferme în privința protejării cetățeanului, a vieții și integrității avutului său și al familiei. Asemenea promisiuni s-au mai făcut și cu alte ocazii, dar iată că guvernul condus de Primul Ministru Adrian Năstase pune în practică acest angajament.

ȘTEFAN TABUIA

(Continuare în pagina 4)

Bilanț negru la Spitalul Județean

ÎN TREI ZILE - 47 DE INTOXICAȚII CU CIUPERCI OTRĂVITOARE

Pag. 3

La Convenția Națională a P.D.

TRAIAN BĂSESCU A FOST „ÎNCORONAT” FĂRĂ FAST

Pag. 5

CUPA „EUROPA” A ADUNAT CREMA KARATE-ULUI LA ARAD

Foto: ONORIU FELEA

SPORT

- *UTA a obținut o victorie necesară ca aerul*
- *Furați de arbitru, rugbyștii arădeni au pierdut barajul promovării în Superligă*
- *Cronici, rezultate, clasamente*

Pag. 8 - 9 - 10 - 11

La praznicul Sfinților „cei întocmai cu Apostolii”,
marii împărați Constantin și Elena,
dorim tuturor cititorilor și cititoarelor care-și sărbătoresc
astăzi onomastica, sănătate, prosperitate și multe bucurii.
„Adevărul”

ZILELE ACADEMICE ARĂDENE – LA FINAL

Pag. 6

SCANDALUL DIN PRM CUPRINDE ȘI MUNICIPIUL

Pag. 5

S.C. SERGIU GIANINA S.R.L.
ARAD
comenzi și expoziție
Bd. Revoluției nr. 24
(colț cu Lacului, vizavi de lac)
Tel. 092.292.559,
057/212.512
TÂMPLĂRIE DIN ALUMINIU ȘI P.V.C. IMPORT
▼ geamuri termopane ▼ rolete P.V.C. și aluminiu ▼ jaluzele verticale și orizontale ▼ site speciale insecte ▼ uși pliante ▼ porți cu telecomandă

MIHAI I, EMIL CONSTANTINESCU, ION ILIESCU...

Tableta zilei

Așadar, fostul rege Mihai va beneficia de legea privind drepturile foștilor șefi de stat, Senatul fiind de acord, ba chiar întărind ceea ce hotărâse cu puțin timp în urmă Camera Deputaților. Drepturi însemnând o vilă dotată cu tot ce trebuie, mașină cu șofer, pază asigurată de celebrul SPP și jumătate - neimpozabilă din indemnizația președintelui țării. Adică, vreo 15 milioane de lei din ceea ce primește Ion Iliescu în prezent.

Măsura luată de Parlament, la inițiativa premierului Năstase și a președintelui Iliescu **pune astfel capăt unui război absurd început cu 14 ani în urmă, război din care a avut de pierdut ca de obicei România.** Apropo de acest război și de cine este vinovat pentru el, părerea noastră este că nu are rost să mai dezgropăm morții, cum se spune - și în fond cui ar ajuta acest lucru? în nici un caz țării și atmosferei și așa tensionate din țară - mai important fiind finalul la care s-a ajuns.

MIRCEA DORGOȘAN

(Continuare în pagina 6)

ALGLASS
TAMPLARIE DIN ALUMINIU SI P.V.C.
USI SI FERESTRE DIN PVC DECEUNINK-BELGIA
PRETURI SI CALITATE DE EXCEPTIE
Str. Roșiori nr. 26; Tel./Fax: 289053
Piața Spitalului Bl. 1D; Tel/Fax: 253868

CALENDAR

▼ Astăzi, Soarele răsare la ora 5 și 42 de minute și apune la ora 19 și 40 de minute.

▼ Au trecut 142 de zile din acest an. Au mai rămas 223 de zile până în 2002.

▼ **Praznicul zilei: Biserica ortodoxă:** Sf. Mari Împărați Constantin și Elena; **Biserica romano-catolică**: Sf. Elena, mama Împăratului Constantin; **Biserica greco-catolică:** Sf. Împărăteasă Elena și Fiul Ei, Împăratul Constantin.

A venit BARZA!

La Arad: Han Alexandru Ioan, Maghiari Călin Radu, Gingea Nicoleta Andreea, Cristian Constantin, Blănaru Lavinia.

La Chișineu-Criș: Silaghi Robert.

HOROSCOP

Luni, 21 mai

Berbec (21.03-20.04). Este o săptămână foarte bună pentru investiții, care pe viitor se vor dovedi a fi profitabile.

Taur (21.04-20.05). Un coleg de serviciu, care este foarte invidios pentru realizările tale profesionale, te va vorbi de rău superiorilor.

Gemeni (21.05-20.06). Dați dovadă de multă pricepere în ceea ce faceți și acest lucru vă va fi de folos pe viitor. Vei fi tentat(ă), pe la mijlocul săptămânii să îți schimbi locul de muncă, mai meditează înainte de a lua o decizie.

Rac (21.06-22.07). Nu lăsați afacerile să vă copleșească, pentru că membrii mai tineri ai familiei dvs. au foarte mare nevoie de sfatul și de îndrumările dvs.

Leu (23.07-22.08). Mare atenție, nu lăsați ca starea de extaz în care vă aflați să vă afecteze cariera profesională.

Fecioara (23.08-22.09). În această săptămână se întrevăd schimbări în cariera dvs. profesională. Este vorba despre o slujbă mult mai bine plătită decât precedenta.

Balanța (23.09-22.10). Afacerile vă vor capta atenția, până la jumătatea săptămânii când veți vrea să vă luați o mică vacanță. **Scorpion (23.10-21.11).** Nu vreți să continuați relația sentimentală în care v-ați implicat, dar nici nu știți cum să-i puneți capăt.

Săgetător (23.11-21.12). Afacerile stagnează pentru moment, dar încercați să faceți ceva pentru ca acest lucru să nu fie ceva de durată, pentru că totul va fi în defavoarea dvs.

Capricorn (22.12-19.01). Ar trebui să aveți mai multă încredere în forțele dvs. proprii și să nu vă subestimați. Familia vă este alături, oricare ar fi decizia dvs.-

Vărsător (20.01-19.02). Pentru dvs. în această săptămână, afacerile înseamnă totul. Veți fi plin(ă) de idei, pentru care veți fi foarte apreciat(ă) de superiori, dar spre nefericirea dvs. vă veți alege numai cu complimentele.

Pești (19.02-20.03). Spuneți-vă punctul de vedere și nu vă fie teamă că veți fi privit(ă) cu invidie, așa este lumea rea și invidioasă.

MOCHETA
Arad, Piața Gării
Telefon 235.221
MARI REDUCERI
DE PREȚURI
MONTAJ LA
STANDARDE EUROPENE

De mâine

PESTE 20 DE TRENURI ANULATE

Regionala de Transport Feroviar de Călători Timișoara anunță că din cauza unor lucrări în stația Sânandrei se anulează circulația următoarelor trenuri de călători între stațiile Timișoara N - Arad, respectiv Timișoara N - Periam și anume:

A) în data de 22.05.2001 trenurile: 354-1, 355-2, 1767, 1768, 1743*, 1836, 1943, 1944, 2607, 2608, 2613, 2619, 2620, 2672;

* - circulă pe ruta Radna-Arad ca tren 1740/1734, Timișoara plecarea 13,28;

B) în data de 23.05.2001 trenurile: 354-1, 355-2, 1744**, 1767, 1768, 1835, 1944, 2604;

** - circulă pe ruta Radna - Timișoara N ca tren 1744/1749, Timișoara N sosește ora 09,42;

În aceeași perioadă circulația următoarelor trenuri personale se modifică astfel:

a) în data de 22.05.2001 sunt anulate pe distanța:

- Timișoara N-Ortișoara, trenurile: 2609, 2611
- Ortișoara - Timișoara N, trenurile: 2606, 2610, 2612
- Timișoara - Chinezu, trenurile: 2667, 2669
- Chinezu - Timișoara, trenurile: 2660, 2670

b) în data de 23.05.2001 sunt anulate pe distanța:

- Timișoara N-Ortișoara, trenurile: 2601, 2605, 2607
- Ortișoara - Timișoara N, trenurile: 2602, 2606
- Timișoara N - Chinezu, trenul 2663
- Chinezu - Timișoara N, trenul 2662.

Observații: Pentru trenurile 2606, 2609, 2610, 2611, 2667, 2669, 2670 din 22.05.2001, respectiv 2601, 2602, 2605, 2606, 2662, 2663 din 23.05.2001 sunt asigurate de Regionala CF Timișoara mijloace de transport auto pe distanța Timișoara N - Ortișoara și retur, respectiv Timișoara N - Chinezu și retur, cu opriri și în Sânandrei, Băile Călacea.

Îmbarcarea călătorilor din municipiul Timișoara se face în parcarea din dreptul grupei Reșița, cu plecare la orele 04,40 (pentru 2601), 08,00 (pentru 2605), 15,50 (pentru 2609), 19,40 (pentru 2611), respectiv 07,40 (pentru tren 2663), 16,10 (pentru tren 2667) și 19,20 (pentru tren 2669).

Transportul călătorilor este permis numai pe baza legitimațiilor CFR valabile.

METEO

Vremea va fi în general frumoasă și se va încălzi ușor. Cerul va fi variabil în cursul zilei, iar în cursul nopții va prezenta înnorări temporare și izolat se vor semnala averse de ploaie. Vântul va sufla slab la moderat.

Temperaturi maxime: 23 la 26°C; **Temperaturi minime**: 12 la 15°C

AU PLECAT DINTRE NOI!

✝ **Mureșan Ana (1924); Nangea Vasile (1925); Tamătaș Elena Floarea (1923); Dobrei Elisabeta (1915); Mihuța Ioan (1945); Popa Dimitrie (1911); Somrute Magdalena Elisabeta (1905).**

Se intenționează majorarea prețului biletelor de tramvai și autobuz

Compania de Transport Public Arad intenționează să majoreze cu 16% prețul biletelor de tramvai și autobuz, începând din luna iunie, din cauza scumpirilor din ultima vreme la energia electrică și a inflației.

Astfel, prețul va deveni 4000 de lei, față de 3500 cât e în prezent.

Propunerea CTP trebuie să fie aprobată de CLM.

G.K.

Actualitatea culturală

CONCERTE

Filarmonica de Stat Arad - Stagiunea 2000-2001 prezintă marți, 22 mai, 2001, orele 19,00, la Sala Palatului Cultural Concert de muzică de cameră; Cvartetul de coarde din Augsburg - Germania.

Ludwig Hornung - vioara I, Harry Christian - vioara a II-a, Ludwig Schmalhofer - violă, Hartmut Trondle - violoncel.

Cu concursul pianistului Sorin Dogariu.

În program: Werne Egk - „Privighetoarea" - Divertisment pentru quartet de coarde; Claude Debussy - Quartet op. 10; Johannes Brahms - Quintet cu pian op. 34

CINEMATOGRAFE

Dacia: Miss agent secret (SUA) 9; 11; 13; 15; 17; 19; 21

Mureșul: Gladiatorul (SUA) 10; 12,30; 15; 18

Arta: Poveste din cartierul meu (Franța) 16; 18; 20

Sala Mică: Invizibil și periculos (SUA) 15,30; 17,30

Progresul: Asterix și Obelix contra lui Cezar (Franța) 16; 18

MISS „TOP MODEL" IUNIE 2001

Discoteca Corleone - Ștrand Neptun Arad organizează vineri, 1 iunie ora 20,00, un spectacol - concurs de frumusețe, muzică și dans, dotat cu numeroase premii.

Înscrieri și preselecție: Joi, 24 mai ora 20,00. Pentru relații și rezervări locuri tel. 092 348111.

Cursuri

Casa de Cultură a Municipiului Arad anunță înscrieri la următoarele cursuri: dactilografie și lucrări de secretariat, lb. italiană, lb. germană, lb. engleză. Înscrierile se fac zilnic, la sediul instituției din str. Gh. Lazăr nr. 1, între orele 9-13. Informații la telefon 211.918.

PIEȚE, TÂRGURI

Astăzi este zi de piață la Curtici, Nădlac, Bocsig, Gurahonț, Moneasa, Pilu, Vladimirescu. Tot astăzi se organizează târg săptămânal la Gurahonț și Bârzava.

Mâine, marți, este zi de piață la Sebiș, Almaș, Apateu, Semlac, Sântana, Șilindia, Vârfurile.

FARMACII DE SERVICIU

Farmacia **„Remedium"**, B-dul Revoluției, nr. 52-54, telefon 233195 cu program de luni până vineri de la orele 7,30-20,00 iar sâmbăta de la 8,00-14,00; Farmaciile **„Sinapis"**, B-dul Revoluției, nr. 88, lângă Noul Stil, telefon 282369, **„Noua Farmacie"**, str. Andrei Șaguna, nr. 15, telefon 948 sunt de serviciu cu program non-stop.

UTILITARE

URGENȚE STOMATOLOGICE

Cabinetul de pe str. Crișan (în spate la Gionelli) are program non-stop. Telefon: 253794. Cabinetul din B-dul Revoluției nr. 62, ap. 17, între orele 9,00-19,00. Telefon: 256665.

ADMINISTRAȚIA FINANCIARĂ

Administrația Financiară a municipiului Arad: Asistență contribuabili (impozitul pe venitul global) - telefon 280633, 280733, int. 198.

CITIREA APOMETRELOR ÎN PERIOADA 21-25 MAI 2001

Străzile: Trenului, Gelu, Pescarilor, Cehov, Privighetorii, Tismana, Slavici, Moga, Cometei, Rozelor, Petru Rareș, Răzvan, Vidra, Boemiei Doinei, Războieni, Șt. O. Iosif, Zigmond, Moricz, Arcașilor, Rațiu, Piața Spitalului, Griviței, Tribunu Axente, Sava Techelia, Barițiu, Piața Catedralei, Gojdu, Gavra, Academia Teologică, Tribunu Buteanu, Ion Calvin, Rusu Șirianu, Ceaicovski, Preparandiei, Piața Veche, Florilor, Cuza Vodă, Ghica Vodă, Șelimbăr, Reșița, Borcea, Lacului, Afinelor, Grozescu, Antonescu, Mircea Stănescu, Davila, Alecu Ruso, Traian Moșoiu, Sabin Drăgoi, Praporgescu, Malul Mureșului, Grigorescu, Vasile Milea, Bd. Decebal, Andreescu, Romulus Cărpinișan, Simion Balint, Mărășești, Kogălniceanu, Eroul Necunoscut, Occident, Triumfului, Labirint, Teiului, Vasile Goldiș, Românului, Ecaterina Teodoroiu, Cernei, Ludovic Szantai, Șincai, Transilvaniei, Sebeșului, Ilarie Chendi, Voltaire, Lucian Blaga, Eminescu, Vladimirescu, Crișan, Ghiba Birta, Banu Mărăcine, Faleza sud Bl. 1-91, Zimbrului, Ștefan cel Mare, Zona Gării Aradul Nou, Frunzei, Aleea Muncii, Bicaz, Iuliu Maniu, Cerbului, Grădina Poștei, Șiriei, Digului, Prutului, Viorelelor, Fabius bl. zona Y-1.

TELEFON DE URGENȚĂ LA POLIȚIE: 955.

ADEVĂRUL
COTIDIAN INDEPENDENT ARAD
Editor: S.C. ADEVĂRUL S.R.L. Arad
COD FISCAL R 1681938 ● COD SICOMEX 19.604 ● CERTIFICAT J 02/1886 / 31 X 1991 ● COD SIRUES 020956601 ● ISSN 1220-7489

Redacția și administrația: 2900 Arad, Bd. Revoluției nr. 81. Telefoane: SECRETARIAT - 281802, fax 280655, 280625; ADMINISTRAȚIE - CONTABILITATE - 281797; MICA PUBLICITATE - 210775; MAREA PUBLICITATE - 280904; CLUBUL PRESEI - 280989.

Consiliul de administrație: președinte - DOREL ZĂVOIANU, telefon 281802, 280625; vicepreședinte - MIRCEA DORGOȘAN, telefon 210776; membri: DOREL BARBU, telefon 281797; NICU COJOCARU, telefon 280904; MIRCEA CONTRAȘ, telefon 280854.

Colegiul de redacție: MIRCEA CONTRAȘ (redactor-șef); MARCEL CANCIU (șef secție foto), telefon 281701; ALEXANDRU CHEBELEU (șef secție sport), telefon 281701; NICU COJOCARU (șef secție publicitate) telefon/fax: 280904; GABRIELA GROZA (secretar general de redacție), telefon 280854; VASILE FILIP (șef secție cultură-învățământ-tineret), telefon 281855; 280003; IOAN IERCAN (șef secție politică), telefon 280943; DORU SAVA (șef secție social-economic), telefon 281738; ȘTEFAN TABUIA (șef secție actualități), telefon 281855; 280003; DOREL ZĂVOIANU (președinte al Consiliului de administrație), telefon 281802, 280625.

Tiparul executat la S.C. MEDIAGRAF S.A. ARAD, str. Feleacului F.N., telefon 250902, fax 250920

„Adevărul" poate fi citit și pe Internet la adresa http://adevarul.arad.ro

Echipa de serviciu
IOAN TULEU
- secretar de redacție.
Bianca Felea,
Adela Homorâceanu,
Ioan Leac
– tehnoredactare computerizată.
Doina Jurcă,
Aurica Telcian
– corectură.

Locuri de muncă disponibile

Agenția Județeană pentru Ocuparea Forței de Muncă Arad (str. Gh. Lazăr nr. 20) ne-a pus la dispoziție situația locurilor de muncă vacante la data de 21 mai 2001:

Agent comercial 7; Agent asigurare 50; Agent de pază și ordine aeroport 2; Analist programator 1; Barman 1; Bijutier 3; Bobinator aparataj electric 5; Bucătar 2; Cizmar 5; Confecționer 74; Consultant asigurări de viață 20; Controlor trafic dirijare la sol 1; Electronist 3; Frigotehnist 1; Găuritor coordonate 1; Inginer energetică ind. 1; Instalator încălzire și gaze 2; Lăcătuș mecanic 4; Maistră încălțăminte 2; Maistru în industria textilă 5; Marochiner 5; Mecanic auto 10; Mecanic de avion 10; Operator conf. ind. îmbrăcăminte 20; Operator la fabr. produse făinoase 2; Operator la mas. de tricotat circ. 50; Strungar 1; Sudor 14; Sudor autogen 2; Tălpuitor 20; Tesator 10; Tâmplar 4; Vânzătoare 7; Zidar 2.

CURSUL VALUTAR*

- VALORI ÎNREGISTRATE LA SFÂRȘITUL SĂPTĂMÂNII

Denumirea valutei	BNR	BCR		BRD		Banca Transilvania		Banca Agricolă		Bursa neagră	
		C	V	C	V	C	V	C	V	C	V
Dolar S.U.A.	28529	28380	28650	28320	28570	28100	28550	28100	28600	28300	28450
Marca germană	12792	12552	13060	12640	12960	12550	12895	12550	12900	12700	12880

Bilanț negru la Spitalul Județean

ÎN TREI ZILE - 47 DE INTOXICAȚII CU CIUPERCI OTRĂVITOARE

În ultimele două săptămâni, intoxicațiile cu ciuperci au dat mare bătaie de cap medicilor de la Spitalul Județean Arad. Se pare, însă, că în ciuda avertismentelor pe care, nu o dată, aceștia le-au transmis populației, situația se agravează pe zi ce trece.

Astfel, la Serviciul de ambulanță medicală din cadrul Spitalului Județean Arad, la sfârșitul săptămânii trecute au fost aduse 47 de persoane care s-au intoxicat cu ciuperci otrăvitoare. Dintre acestea, 12 sunt copii. Cei mai mulți bolnavi provin din zonele Lipova și Gurahonț. În momentul de față, cinci victime se află în stare foarte gravă, fiind internate la secția de terapie intensivă. Dar cel mai șocant este că numai în noaptea de sâmbătă spre duminică, au fost aduse, în urma consumului de ciuperci otrăvitoare, nu mai puțin de 22 de persoane! **„Pe această cale, atragem încă o dată atenția populației să nu consume decât ciuperci avizate, adică de preferință cele care se vând în comerț," spune dr. Ana Aconi, medic specialist în cadrul Spitalului Județean Arad.**

A. BUGARIU

OJPC I-A „ÎNCĂLȚAT" PE COMERCIANȚII DE ÎNCĂLȚĂMINTE

Pe o perioadă de aproximativ două săptămâni, Oficiul Județean pentru Protecția Consumatorilor a controlat 16 agenți economici care comercializau încălțăminte. Au fost verificate 43 de sortimente de încălțăminte, constatându-se mai multe deficiențe și abateri privind etichetarea, respectiv lipsa completă a elementelor de identificare și caracterizare la pantofii produși de mai multe firme din Oradea și București. S-a mai depistat lipsa marcajului celor trei pictograme la produse fabricate de S.C. Bihoreana S.R.L. Bihor și la sandale și saboți pentru femei, import Italia, precum și lipsa indicării modului de întreținere la încălțămintea confecționată de S.C. Arcomixt S.R.L. București și S.C. Elize Shoes S.R.L Oradea și sortimente de încălțăminte import Italia, Germania și China. La pantofii pentru bărbați Eliaan și sandalele pentru femei Audeo au fost constatate deficiențe privind caracteristicile calitative. În consecință, au fost aplicate 15 sancțiuni contravenționale în valoare de 15,5 milioane lei, au fost dispuse măsuri de oprire temporară a comercializării, în valoare de 202 milioane lei, precum și măsuri de oprire a comercializării în valoare de opt milioane lei.

A. BUGARIU

AGENȚIA DE ȘOMAJ IESE ÎN TERITORIU

Agenția județeană pentru ocuparea forței de muncă Arad va organiza în teritoriu întâlniri de lucru periodice cu angajatorii și șomerii în vederea informării acestora asupra măsurilor active de ocupare a forței de muncă.

În ceea ce-i privește pe angajatori, aceștia vor fi lămuriți cu privire la sprijinul bănesc și logistic de care pot beneficia în cazul în care angajează șomeri ori absolvenți.

Șomerii, la rândul lor, vor lua contact cu posibilitățile pe care le au pentru a-și găsi un loc de muncă, fie calificându-se, fie începând o activitate pe cont propriu.

N. O.

Alo, Ambulanța!

La sfârșitul săptămânii trecute, serviciul de ambulanță a fost sesizat, pe lângă cazurile obișnuite și pentru două decese. Astfel, sâmbătă, a fost găsit decedat la domiciliul de pe strada Gheorghe Șincai, N. V., iar în noaptea de sâmbătă spre duminică pe strada Constantin Dobrogeanu Gherea a fost găsit mort un bărbat neidentificat. Ambii au fost transportați la morgă pentru a se stabili cauzele morții.

A. B.

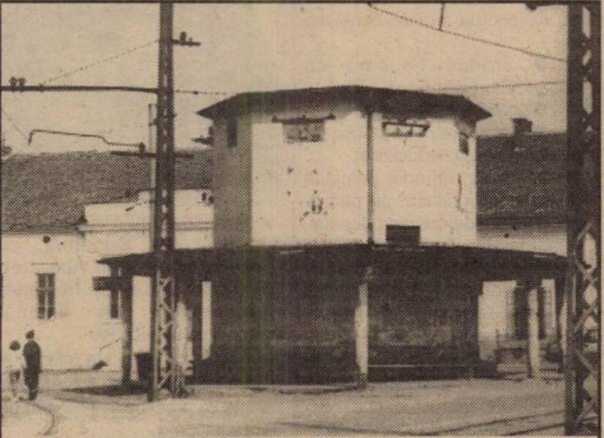

„Ciuperca" din Ghioroc, care adăpostește un trasformator electric, așteaptă… renovarea.

Nu de altceva, dar cam de multișor n-a mai dat nimeni pe ea nici măcar o spoială și cum e amplasată în centrul localității strică, evident, tot aspectul…

Foto: ȘT. MATYAȘ

Bilanțul infracțional după trei luni din acest an

Din punctul de vedere al locului ocupat pe țară după numărul infracțiunilor înregistrate, județul Arad se găsește pe un loc mediu. La capitolul infracțiuni judiciare, Aradul se află pe locul 33 cu 666 infracțiuni; în apropiere ne aflăm și la infracțiuni contra persoanei - locul 34 cu 163 infracțiuni. În ceea ce privește infracțiunile contra vieții, integrității corporale suntem, în primele trei luni ale acestui an pe locul 22, cu 107 infracțiuni. La omor, ne găsim pe locul 12, cu 4 infracțiuni; în cazul tentativei de omor, locul 36 cu o infracțiune. Și în cazul violurilor, Aradul se găsește pe locul 23 cu 6 infracțiuni de acest gen; la infracțiunile contra patrimoniului suntem pe locul 32 cu 758 infracțiuni. În ceea ce privește furturile, județul nostru se găsește pe locul 27 cu 574 infracțiuni, la tâlhărie ne aflăm pe locul 31 cu 10 infracțiuni. Cu toate eforturile depuse, rămâne o problemă prevenirea infracțiunilor în rândul minorilor și tinerilor. În primele trei luni ale acestui an au participat la comiterea de fapte antisociale nu mai puțin de 85 minori sub 18 ani și 437 tineri între 18 și 29 ani.

MICUȚII GIMNAȘTI

Două dintre cele mai solicitate cluburi, la începutul fiecărui an școlar, în cadrul Palatului Copiilor, sunt cele de gimnastică și de aerobic (anul acesta la gimnastică sunt peste 100 de copii).

După aproape un an de exerciții și lecții acrobatice, un concurs e întotdeauna binevenit. Nu atât pentru a face o clasificare riguroasă a concurenților, nici pentru premiile puse în joc, cât pentru a-i învăța pe copii să lupte cu propriile emoții și să-i stimuleze în a merge mai departe.

30 de concurenți din Arad și Sebiș au demonstrat ce au învățat în fața părinților, a prietenilor, sâmbătă dimineața, în sala de gimnastică a Palatului Copiilor din Arad. Împărțiți pe secțiuni: 5-6 ani, 7-9 ani, 13-14 ani și aerobic, concurenții au prezentat câte un exercițiu care a cuprins și câteva elemente cu un grad mai mare de dificultate. Au fost notați de d-na Rodica Birău și d-na Adina Trihon de la Liceul „Dimitrie Țichindeal" din Arad. Au câștigat: **secțiunea 5-6 ani:** loc. I Muntean Roxana (Sebiș); loc II Morovan Carina (Arad), Pelle Nora (Arad) și Nicola Amalia (Arad) și loc III Feier Adela (Sebiș); **secțiunea 7-9 ani:** loc I: Marchiș Alexandra (Sebiș), loc II Mancaș Roxana (Arad) și Muntean Andrada (Sebiș); loc III Alda Natalia (Sebiș), Homone Felicia (Arad); Negrea Raluca (Arad) și Szakacs Timea (Arad); **secțiunea 13-14 ani:** loc I Nagy Henrietta; loc II: Onaca Lavinia, loc III Cev Bettyna, iar **la aerobic:** loc I Nagy Henrietta (individual) și tot loc I Țucudean Oana, Roja Anca și Török Andrea (trio).

În pauză, un grup de fete de la Clubul sportiv școlar a încântat și uimit spectatorii. Felicitări tuturor copiilor și antrenorilor (Stiffler Elza - gimnastică Arad; Basarab Andreea - aerobic Arad și Violeta Sida - Club gimnastică Sebiș).

M. ARDELEAN
FOTO: O. FELEA

Pentru liniștea arădenilor

ECHIPE DE JANDARMI PATRULEAZĂ PRIN CARTIERELE ORAȘULUI

De puțină vreme, în unele zone din oraș pot fi văzuți patrulând mai mulți jandarmi. „Începând cu 1 mai, pe perioada sezonului estival, am întărit dispozitivele de ordine publică, cu patrule, în zonele de agrement și în alte zone din Arad unde s-au constatat mai des acte de violență", spune colonelul Alexandru Kis, comandantul Comandamentului Județean de Jandarmi Arad.

Drintre zonele ținute sub observație de jandarmi amintim: cartierul Alfa, zona UTA, Piața Fortuna, Faleza Mureșului, ștrandul Neptun, zona Orizont. Ziua, în fiecare zonă, acționează câte o patrulă de doi jandarmi iar în cursul nopții sunt mai multe patrule.

„Pot să spun că a scăzut numărul actelor de violență. Vrem, de asemenea, să ne extindem patrularea și în sate", conchide colonelul Kis.

GERLINDE KNAP

CURS DE ATESTARE LA POMPIERI

În perioada 14-18.05 a.c., Unitatea de pompieri „Vasile Goldiș" a organizat și desfășurat, la Compania de Transport Public - Arad, un curs de atestare, care a durat cinci zile, pentru persoanele nominalizate de către conducerile agențiilor economice, cu atribuții de îndrumare control și constatare în domeniul apărării împotriva incendiilor.

La această activitate au participat un număr de 22 persoane. În timpul desfășurii concursului au fost expuse actele normative care reglementează activitățile de prevenire și stingere a incendiilor (P.S.I.), precum și legislația în vigoare pe linia apărării împotriva incendiilor.

„Persoanele prezente la acest curs au dat dovadă de mult interes, participând activ în timpul expunerilor făcute, fapt pentru care și rezultatele obținute de către cursanți, cu ocazia verificării cunoștințelor, au fost bune și foarte bune", ne-a informat dl. cpt. **Lucian Cîmpeanu**- purtător de cuvînt la grupul de pompieri „Vasile Goldiș" din Arad.

Cei care au absolvit acest curs vor primi un „Certificat de competență" în baza căruia își vor putea îndeplinii atribuțiile prevăzute de lege pe linia apărării împotriva incendiilor. De asemenea, în cursul lunii iunie, Grupul de pompieri „Vasile Goldiș" din Arad va desfășura și un curs de atestare cu durata de zece zile. Înscrieri în vederea participării la acest curs se mai pot face pînă la sfîrșitul acestei luni.

NADIA BODRAN

La Curtici

SERVICIU DE GOSPODĂRIRE COMUNALĂ

Pentru a aduna mai mulți bani la buget, Consiliul Local din Curtici a decis să înființeze propriul serviciu de gospodărire comunală, cu autofinanțare. Cei 108 angajați se ocupă cu salubrizarea pășunilor, piețelor, străzilor și a ștrandului,dar și de reparații radio-TV, tâmplărie. De asemenea, se mai prestează servicii de coafură. În serele Primăriei se produc răsaduri pe care populația le poate achiziționa la prețuri modice, iar o echipă de construcții așteaptă să fie contactată de către doritori. Numai anul trecut serviciul a adus primăriei un profit de 500 de milioane de lei.

A. BUGARIU

MOTIVE PENTRU CREȘTEREA PREȚULUI LA ENERGIA ELECTRICĂ

Majorarea tarifelor la energia electrică este necesară pentru că nu poate fi aplicat în totalitate prețul gazelor naturale rezultat din introducerea coșului unic, de la data de 1 martie, au declarat, agenției MEDIAFAX, surse din cadrul Ministerului Industriei și Resurselor (MIR).

Guvernul a decis, la începutul lunii martie, formarea unui coș unic de preț al gazelor naturale pentru toți agenții economici și stabilirea unui preț mediu de 85 dolari/1.000 metri cubi.

Potrivit estimărilor oficialilor MIR din luna martie, exceptarea de taxe și TVA a importului de combustibili, dar și prețul unic de 85 dolari pentru gazele naturale achiziționate de agenții economici, inclusiv de Termoelectrica, urmau să ducă la reducerea costurilor de producție a energiei electrice cu 14%.

Potrivit surselor menționate, prețurile la gaze au fost depășite pentru că "nimeni nu se înghesuie să aducă gaze din import pentru a le combina cu cele din producția internă, pentru a rezulta prețul de 85 de dolari pentru o mie metri cubi". Principalul motiv pentru care societățile Distrigaz Sud și Distrigaz Nord evită importurile este, în opinia surselor citate, faptul că sunt obligate să plătească imediat și cu bani lichizi gazele achiziționate. Prețul gazelor naturale din import se ridică, în prezent, la circa 145 de dolari/1.000 metri cubi.

D-NA DEPUTAT MIHAELA MURARU MÎNDREA SE IMPLICĂ ACTIV ÎN PROBLEMELE ARADULUI

În zilele de 19 și 20 mai a avut loc în orașul Lipova vizita doamnei deputat Mihaela Muraru-Mîndrea, secretar al Comisiei pentru drepturile omului, minorități naționale și culte a Camerei Deputaților, șeful Departamentului pentru drepturile omului și relații cu societatea civilă al PUR.

Scopul vizitei a fost cunoașterea celor 14 case de copii de tip familial din Lipova și identificarea posibilităților de ajutor ale acestora.

În prezent, activitatea caselor de copii este coordonată de patru asociații neguvernamentale (SOS AJUTAȚI COPII, HORA COPIILOR, AJUTAȚI COPII STUTTGART-LIPOVA, BETLEEM) și susținută de stat, asociațiile străine care le-au susținut până acum diminuându-și sprijinul.

Doamna deputat Mihaela Muraru-Mîndrea a menționat că modelul Lipova pentru casele de copii de tip familial ar trebui cunoscut și aplicat în toată țara, ținând cont de rezultatele excepționale obținute aici.

De asemenea, cu privire la modalitățile de integrare în societate a copiilor care împlinesc 18 ani, domnia sa este de părere că trebuie înființate centre de integrare socio-profesională care:

- să se ocupe de copiii între 14-18 ani și de tinerii până la 26 de ani
- să aibă ca obiectiv urmărirea formării profesionale și integrarea lor socială, iar realizarea acestor deziderate să se facă prin sprijinul acordat de IMM-uri, modalitatea de lucru fiind de preluare directă a unei case de copii de către o întreprindere mică sau mijlocie.

Aceasta își va asuma pregătirea profesională a copiilor în direcția activității sale, prin ucenicie, urmând a-i integra, prin angajare, în întreprindere. Trebuie menționat că această măsură, prin rezultatele sale, vine să diminueze infracționalitatea și șomajul.

Pentru ca IMM-urile să fie cointeresate în aceste preluări, li se vor acorda facilități constând în:

- credite bancare cu dobândă redusă
- scutiri vamale
- diminuarea impozitului pe profit (cheltuieli deductibile)

La masa rotundă, prilejuită de această întâlnire, au participat, în afară de doamna deputat, următorii: Daniela Bătrânuț, șef serviciu protecție de tip rezidențial de la DGPDC-Consiliul județean Arad, Rozalia Preda, șef centru plasament DGPDC - Lipova, Emilia Gheorgheoiu, președinte - Asociația HORA COPIILOR, Viorel Enache - șef birou de integrare socio-profesională DGPDC, Lia Ardelean, președinte filiala Arad al PUR, viceprimarul Lipovei Petre Toma, consilier județean Vasilescu Gheorghe Nicolae, consilier local Dumitru Bulzan, director adjunct DSP Ionel Drăgănescu, director Agenția județeană pentru ocuparea forței de muncă Ștefan Octavian Pascu, Moț Florin S. C. EURO-VISAGE SRL.

O altă activitate a doamnei deputat Mihaela Muraru-Mîndrea a fost semnarea protocolului de colaborare, în calitatea sa de șef al Departamentului pentru drepturile omului și relații cu societatea civilă al Partidului Umanist din România, cu Organizația pentru Apărarea Drepturilor Omului din România, reprezentată de domnul președinte Remus Știr.

Cu acest prilej s-a înființat și filiala Arad-Lipova a OADOR, având ca președinte interimar pe dl. Dan Oprea.

La aceste evenimente au mai participat vicepreședinții OADOR: Doru Rațiu și Vasile Mingea.

S-au vizitat și casele de bătrâni, rămânând să se caute soluții de ajutorare.

DORU SINACI
Foto: AL. MARIANUȚ

JANDARMI ÎN PATRULĂ

☛ (Urmare din pagina 1)

Patrula de jandarmi în colaborare cu polițiștii ori cu alte structuri de pază și ordine urmează loviturilor date unor magistrați corupți, puși în cătușe de ministrul PDSR-ist al Justiției. De când a revenit la putere, guvernanții lui Adrian Năstase au trimis după gratii un număr însemnat de oameni ai legii vânduți pe câțiva arginți unor bulibași groși la.. chimir, iar în Poliție au făcut schimbări spectaculoase în cele mai multe județe ale țării. Ordinea și legea erau cu atât mai necesare în Justiție și în Poliție cu cât se ajunsese până acolo cu aplicarea dreptății încât victima agresată în propria locuință devenea agresor în ochii împărțitorilor de dreptate. Venea criminalul peste tine în puterea nopții și te lua la cuțit în propria casă, iar dacă te apărai și în mod fericit reușeai să scapi cu viață guvernul cederisto-pedist te băga în Tribunal ca infractor! Greu de imaginat o situație similară în justiția vreunei alte țări civilizate.

Organizarea unor patrule de jandarmi în municipii și comune este o dovadă în plus că PDSR înțelege exact ce îl doare pe cetățean și încearcă să-l protejeze, apărându-i drepturile prin mijloace constituționale. Un sătean ajuns acum la vârsta înțelepților, îmi vorbea în urmă cu decenii, cu multă admirație față de patrulele de jandarmi călare, care băteau satele și cătunele. În fundul pământului se ascundeau trepădușii, în adâncul pădurilor se pierdeau lotrii. Jandarmii se opreau doar la casa primarului și să te ferească sfântul să te fi dat acesta pe mâna lor. Una cu pământul ajungeau cei cu mâna lungă. În satele noastre din perioada interbelică era ceva cu totul ieșit din comun ca vreunul să pună mâna pe vreun știulete de porumb din țarina altuia. Proprietatea era apărată cu legi de fier, vai de capul celui ce o încălca. Cei bătrâni sunt de acord că burghezia română avea apărători puternici ai legii, ai proprietății și vieții cetățeanului. Astăzi, dacă ești cioban și dai un bot de brânză șefului de post și o putină judecătorului, poți intra cu turma în oricare proprietate privată, iar dacă stăpânul se opune, îi întinzi ciomaga pe spinare fără teamă că vei da socoteală. În lumea satului, urmare a istoriei din ultima jumătate de secol, proprietatea este jefuită cu acordul (tacit ori explicit) al autorităților! Proprietatea particulară continuă să fie tratată ca proprietate obștească, iar proprietarul lovit în drepturile sale esențiale. Jandarmii au de lucru atât în orașe cât și la sate. Hoți și bandiți sunt peste tot și trebuie ținuți în cătușe. Și nu vorbim doar despre găinari, ci și de mafioții pe mâna cărora au intrat pământurile oamenilor și care jefuiesc satele mai abitir decât o făcea nu demult statul socialist. Jandarmii au multe de făcut în patrularea lor; la treabă! Pe vremuri jandarmii erau cei mai respectați apărători ai legii. Și temuți de tâlhari. Este timpul să-și recâștige prestigiosul statut de adevărați apărători ai legii și ai statului de drept.

LUNI, 21 MAI 2001

TVR 1

7,00 Telematinal
9,35 Surprize, surprize
11,00 Bravo, Bravissimo!
12,30 Știrile de sâmbăta asta - rel.
13,00 Teleenciclopedia - rel.
14,00 Jurnalul de prânz
14,15 Infomania
14,30 Pro Patria
15,30 Orice e posibil - s.
16,00 Kronika
17,30 Avanpremieră * Știri
17,35 La țintă
18,15 Pasiuni - s.
19,00 Impas în doi
19,50 Familia ... Corect!
20,00 Jurnal. Meteo
20,40 Sport
20,45 Iartă-mă!
21,45 Scurt pe doi
23,00 Jurnalul de noapte
23,15 Memoria exilului românesc
0,00 TVR Cinema prezintă: **Cinci portrete din Sibiu**
0,00 Teatrul Național de TV prezintă: **Strania domnișoară Ruth**
1,45 Infomia - rel.
2,00 Jurnal. Meteo. Sport - rel.

TVR 2

7,00 Baschet NBA - rel.
9,00 O altă dimensiune - rel.
9,50 Din lumea lui Danny - rel.
10,15 În direct - s. rel.
10,45 Kideo - rel.
11,10 Știri
(●) 11,15 Prințul din Bel Air - rel.
12,50 D-ra Andrea - s.
13,40 Răscruci - rel.
14,10 Des. animate
15,25 Știri
15,30 Atenție, se cântă! - rel.
17,00 Afaceri la cheie
17,30 Misterele vechilor orașe: Mediaș
18,00 Tată, am încurcat-o! - s.
18,20 Des. animate
18,30 Telejurnal TVR 2
18,50 Des. animate
19,15 Toți, împreună
20,15 Obsesia vitezei
21,00 Puls 2001
21,45 Sport Plus
22,30 Știri
22,35 În numele sportului
23,05 Teatru TV: **Ochiul pendulei**
0,20 Euro.doc
0,50 Știri bancare

PRO TV

7,00 Bună dimineața! * Omul care aduce cartea
8,00 Știrile Pro TV
9,00 Tânăr și neliniștit - s.
10,00 Echipa perfectă - s.
11,00 Dădaca - s.
11,30 Spirit de echipă - s.
(●) 12,00 Artiștii străzii - musical, SUA, 1984
(●) 14,15 Dincolo de tăcere - f. rel.
16,00 Tânăr și neliniștit - s.
17,00 Știrile Pro TV
* Vremea
* ProTV te ascultă ce vezi
17,45 Teo
19,00 Știrile Pro Tv
20,00 De la om la om
21,30 Urmărire generală
21,55 Știrile Pro Tv
22,00 ROKENO
22,05 Avocații - s.
22,45 Provest
23,30 Știrile Pro Tv
0,00 X și Zero
0,05 Pro Tv te ascultă ce vezi
0,15 Marcă înregistrată - rel.
0,45 Bine și rău - s.
1,30 Black Harbour - s.
(●) 2,30 Jesse -s.

TV ACASĂ

7,15 Teleshopping
7,30 Știrile săptămânii - rel.
8,00 Îngerașul - rel.
8,45 Ramona - rel.
9,30 Căsuța poveștilor - rel.
9,55 Al șaptelea cer - rel.
10,45 Ia-mă acasă - rel.
11,15 Drum bun - f. rel.
12,55 După 25 de ani - s. rel.
14,40 Acasă la .. cu Ruxandra Săraru - rel.
15,30 Înger sălbatic - s.
16,20 Des. animate
16,30 Iubire fără limite - s.
17,30 Dragoste și putere - s.
17,55 Acasă la bunica
18,05 Femei înșelate - s.
19,00 Îngerașul - s.
20,00 Știrile de Acasă
20,40 De 3 x femeie
21,30 Betty cea urâtă - s.
22,20 Seducție - s.
23,20 Dragoste și putere - s.
23,45 De 3 x femeie - rel.
0,35 Știrile de Acasă- rel.
1,30 Muzica de acasă, muzica nopții

HBO

8,00 Clubul Joy Luck - dramă, SUA, 1993
10,15 Se lasă rău - horror, SUA, 1983
11,45 Îngerul păzitor - dramă, SUA, 1998
13,35 Air Force One - thriller, SUA, 1999
15,35 Gemenii - acț., SUA, 1997
17,15 Te iubesc, nu mă atinge! - comedie, SUA, 1998
18,35 Corbul: Orașul îngerilor- acț., SUA, 1998
20,00 Grădina secretă - dramă, SUA, 1993
21,45 Spawn - s.
22,15 Blues Brothers 2000 -comed., SUA, 1998
0,15 Tentația seducției - dramă, SUA, 1999

PRIMA TV

7,00 Malcolm și Eddie - s.
7,30 Poză la minut - s. rel.
8,00 Prima Mix!
13,25 Clip Art!
13,30 Tradiții
14,00 Impact
14,30 Camera de râs
15,30 Cavalerul rătăcitor - s.
16,30 Malcolm și Eddie - s.
17,00 Poză la minut - s.
17,30 Camera de râs
18,00 Focus
19,00 În căutarea dreptății - s.
20,00 Vrei să fi miliardar?
21,00 Cliffhanger - acț., SUA, 1993
22,45 Focus
23,15 Cavalerul rătăcitor - rel.
23,55 Clip Art
0,00 Camera de râs - rel.
0,30 Focus - rel.

TELE 7 ABC

7,00 Muzică
8,00 Sandwich și Fetz
10,00 Forța destinului - rel.
11,00 Cinetour
12,00 Cutia muzicală
13,00 Muzică
16,00 D'ale lui Cătălin
18,00 Germania astăzi
18,30 La puterea a doua
19,25 Pronosport
19,25 Telecaricatura zilei
19,30 Muzică
21,00 Telejurnal
21,45 Auto Moto Sport TV - doc.
22,15 Muzică
22,30 Ofsaid
0,00 D'ale lui Cătălin
2,00 Muzică
5,00 Ofsaid - rel.
6,30 Telejurnal - rel.

ANTENA 1 - TV ARAD

6,00 7 zile TVA- retrospectiva știrilor locale - rel.
7,00 Observator
8,00 'Neața
11,00 Zile din viața noastră - s.
12,00 Orient Expres - rel.
13,00 Știrile amiezii
14,00 Cascadorii - s.
15,00 Divertis - rel.
16,00 Magazin sportiv
16,30 Publicitate, promo
16,45 Știri TVA
17,20 Îmbrățișări pătimașe - s.
19,00 Observator
19,50 Sport
(●) 20,00 Un peștișor numit Wanda - comed., SUA, 1988
21,55 Ediția de noapte TVA
22,00 Marius Tucă Show
23,00 Observator
23,25 Sport
23,30 Noaptea târziu, cu Mircea Badea
0,30 Intrigi în Paradis - s.
1,30 Observator - rel.
2,30 Escandalo - s.

TV INTERSAT

8,25 Deschiderea programului
8,30 Cafeaua de dimineață
9,30 Precioasa - s.
10,15 Forțele speciale de elită - s.
11,00 7 x 7 - rel.
12,00 The sin of Harold Diddlebock - film rel.
13,30 Cerul dintre noi - s.
14,00 Sporturi Safari - s.
14,30 Memories of 1981 - s.
15,30 Life Magazin
16,00 Deșertul vorbește - s.
16,30 Sos Coast Guard - s.
17,00 Auto integral
17,30 Forțele speciale de elită - s.
18,15 Știrile Intersat - Vocea străzii - Reportajul zilei
19,00 Precioasa - s.
(●) 20,00 Decepție fatală - film
21,30 Microb
23,00 Știrile Intersat * Vocea străzii - Reportajul zilei
(■) 0,00 Erotica
5,00 Închiderea programului

ATOMIC TV

7,00 Selector
10,00 Reactor
10,30 Hai Hui - rel.
11,00 Atomix - rel.
14,00 Interactiv
15,30 Proaspete și fierbinți - hit-uri ale momentului
15,55 Reactor - știrile zilei
16,00 Romanian Top 100 - rel.
18,00 Selector
19,00 Atomix
21,55 Reactor - știrile zilei
22,00 Selector
22,30 File de poveste - rel.
23,00 Aria 52
0,00 - 7,00 Insomnia

RADIO ARAD & RADIO CONTACT (99,1 MHZ)

6,00 Lupta cu somnul
8,00 Bună dimineața, Arad!
10,00 Tovarășii mei
12,00 Pulsul zilei
14,00 Radiomagazin Deutsche Welle
15,00 Muzica așa cum vrei
17,00 Magazin sportiv
18,00 Radiomagazin Radio France Internationale
19,00 Bună seara, Arad!
20,00 Ce și pentru cine?
21,00 Ora de fotbal - Horia Ivanovici
22,00 Contact FM

RADIO PRO FM (92,1 MHz)

5,00 - 5,30 BULETIN DE ȘTIRI la fiecare sfert de oră; **5,30 - 7,00 PRO FM PÂNĂ LA UNU** - cu Ramon Cotizo
7,00-10,00 PRO FM PÂNĂ LA UNU - cu Flavius Eșnican; **10,00 - 13,00 PRO FM PÂNĂ LA UNU** - cu Mihai Dobrovolschi
13,00 - 14,00 13-14 CU ANDREI - cu Andrei Gheorghe; **14,00 - 17,00 POFTIM PRO FM** - cu Cătălin Lăpușcă
17,00 - 19,00 PRO FM E AICI - cu Cristi Schnebli: **19,00 - 22,00 ASCULTĂ-ȚI MUZICA!** - cu Andi Moisescu
22,00 - 2,00 PRO FM BY NIGHT - cu Vlad Craioveanu

RADIO TIMIȘOARA

6,00 Ceasurile dimineții
8,00 Muzică populară cu dedicații de Sf. Constantin și Elena; 10,00 De zece ori România; 11,00 Muzică populară cu dedicații de Sf. Constantin și Elena
12,00 Miez de zi la polul vest; 13,00 Emisiune în limbile minorităților; 16,00 La zi în viața partidelor; 16,30 Sport; 16,35 Oglinda retrovizoare; 17,00 Carusel cultural; 18,00 Actualitatea radio; 18,10 Orele cetății; 19,00 Radio jurnal; 19,15 Civica; 20,05 Fotbal-Club; 20,50 Călătorie în lumea poveștilor; 21,00 Curierul de seară
Știri: 6,00; 7,55, 9,00; 11,00; 12,50; 17,00; 20,00; 21,00; 21,55
Radiojurnal: 7,00; 16,00; 19,00.

RADIO SEBIȘ

6,00-9,00 Matinal „21"
9,00-10,00 Alo, tu alegi!
10,00-12,00 Cafeaua de zece
12,00-14,00 Secvența „21"
14,00-15,00 La porțile dorului - muzică populară
15,00-17,00 Magazin 21
17,00-18,00 Lentila de contact
18,00-19,00 „La Mulți Ani!" - muzică populară și dedicații
19,00-22,00 Expresul de seară
22,00-24,00 Club „21"
0,00-2,00 92,1 Insomnii

Redacția Adevărul nu își asumă răspunderea pentru modificările ulterioare intervenite în programele tv.

De la trimisul nostru la Convenția Națională Extraordinară a Partidului Democrat, Simion Todoca

TRAIAN BĂSESCU A FOST „ÎNCORONAT" FĂRĂ FAST

Odată tranșată problema președinției partidului, ziua a doua a Convenției Naționale a Partidului Democrat a fost scurtă, lucrările desfășurându-se „la foc automat". Deși la ordinea de zi s-a adăugat o restanță din ziua precedentă (votarea Comisiei Naționale de Etică și Litigii), programul zilei s-a încheiat mult mai devreme decât prevedea desfășurătorul. Dezamăgiți de absența lui Petre Roman care vineri, după anunțarea rezultatului votului, a plecat fără să mai stea de vorbă cu nimeni, susținătorii săi nu au mai opus nici un fel de rezistență la dezbaterile și votul pentru modificarea și completarea Statutului. Au fost adoptate o serie de modificări și completări asupra cărora nu vom insista, pentru că vor fi prezentate în detalii la conferința de presă a organizației județene. Menționăm, totuși, înființarea unui nou departament, departamentul de carieră politică, menit să coordoneze aplicarea criteriilor de carieră politică, singura în măsură să împiedice clientelismul, în concepția lui Băsescu. ● În cel mult patru săptămâni va fi convocat Consiliul de Coordonare Național, care va alege Biroul Permanent Național. Pe lângă președinte, în acesta vor intra 12 vicepreședinți care sunt șefi de departamente și 14 secretari executivi. De menționat că vor fi 8 secretari executivi regionali, pe cele 8 regiuni de dezvoltare definite prin lege.

● Discursul de încheiere a Convenției Naționale, rostit de către Traian Băsescu, s-a axat în principal pe „Declarația de la București", adoptată în unanimitate de către Convenție. În declarație se arată că **„Partidul Democrat are ca scop construirea, prin mijloace democratice, a unei societăți care să răspundă aspirațiilor fundamentale ale persoanei umane"** și se înscrie **„într-un demers istoric și continuu al mișcării social democrate"**, iar la punctele următoare se specifică: **„Partidul Democrat este un partid al oamenilor și al transformărilor sociale menite să asigure acestora șansele de a se realiza într-o societate aptă să servească interesul general".** ● **„PD este ferm atașat obiectivelor fundamentale de integrare în structurile europene și euroatlantice"** etc.

● *Economie de piață - da, societate de piață - nu!*

Cel mai interesant punct al declarației este punctul doi, care definește în mare măsură linia promovată, cel puțin teoretic, de către PD, sub conducerea lui Traian Băsescu: **„Noi recunoaștem meritele economiei de piață și acționăm consecvent în sensul consolidării instituțiilor și regulilor specifice acesteia. Noi nu uităm însă că riscul inegalităților, dezechilibrelor, șomajului, excluderii sociale nu își găsesc răspunsul, decât arareori, în ansamblul de mecanisme și reguli proprii pieței și capitalismului. Interesul general poate fi respectat și servit numai dacă puterea publică și factorii sociali au și mijloacele de a realiza obiective conforme cu imperativele progresului social și cu proiectele comune ale societății. Partidul Democrat nu acceptă ca în domenii esențiale pentru formarea cetățeanului (educație și formare profesională) și pentru condițiile sale de viață (locuință, sănătate, mediu) politica economiei de piață să fie singura determinantă. Pentru că nu acceptăm ca oricare aspect din viața cetățenilor să se regleze după regulile pieței, noi afirmăm că suntem de acord cu economia de piață, dar nu suntem de acord cu societatea de piață."**

● *Fără surle și trâmbițe*

La încheierea lucrărilor au lipsit cu desăvârșire stegulețele, balonașele, portretele și alte „accesorii" folosite până acum de către PD-iști în asemenea ocazii. Singurul „lux" pe care și l-au permis organizațiile din teritoriu a fost să facă poze împreună cu noul „El lider maximo". Este o notă

bună pentru Băsescu, în ceea ce privește abilitatea politică, pentru că ar fi putut, fără nici un fel de probleme, să-și organizeze o „lansare la apă" de toată frumusețea.

● *„Vor veni mai mulți decât cei care vor pleca"*

La conferința de presă „fulger", organizată imediat după consumarea momentului de imortalizare pe peliculă a solidarității organizațiilor județene cu noul lider, Traian Băsescu și-a reiterat hotărârea de a conduce PD-ul pe un drum propriu, prin eforturile tuturor, fie ele liber consimțite sau nu. Firesc, a fost întrebat dacă se vor produce plecări din partid. A răspuns că în mod cert cei care vor veni vor fi mai mulți decât cei care vor pleca. ● Deși înainte întrebase retoric **„crede cineva că eu voi lucra cu vicepreședinții lui Petre Roman dacă voi câștiga această Convenție?"**, la conferința de presă Băsescu i-a asigurat pe ziariști că oricine poate candida pentru funcții, votul fiind cel care va hotărî dacă le vor câștiga sau nu. Spunând aceasta, în mod cert încă îi mai răsunau în urechi cuvintele pe care i le-a spus, de la „înalta tribună" a Convenției, un președinte de organizație județeană: **„Măria Ta, nu uita că marii domni ai acestei țări au fost trădați de marii boieri"** (La auzul acestor cuvinte, Petre Roman a ridicat ochii spre tavan și a oftat).

● *Deși i s-a spus „Măria Ta", Băsescu ține cu turcii!*

În sprijinirea afirmației din declarația adoptată de către Convenție **„PD este promotorul și susținătorul tuturor minorităților naționale, etnice..."** Băsescu a dat și un exemplu: minoritatea turcă a cerut înființarea unei facultăți de limbă turcă la Constanța și nu s-a aprobat. Nu este drept, pentru că toți minoritarii, inclusiv țiganii, trebuie să aibă drepturi egale, să nu existe minorități privilegiate, a spus Băsescu.

*

● *Lipsă de eleganță sau sacrificiu personal?*

Una peste alta, rezultatul alegerilor era previzibil, semnele de întrebare punându-se în special în ceea ce privește urmările. Deliberat sau nu, Petre Roman, prin gestul neelegant de a nu fi alături de cei care l-au votat, a estompat hotărârea multora de a părăsi Partidul Democrat. Cel puțin, așa rezulta din discuțiile diverselor grupuri. Să fi avut legătură cu lipsa de fast a „încoronării" lui Băsescu? Posibil.

Cu bâta-n... mare

PRIMA GAFĂ A LUI TRAIAN BĂSESCU

Înainte de a fi ales președinte, candidatul Băsescu a trebuit să răspundă unor întrebări venite din sală. A fost întrebat de ce a insistat ca Anca Boagiu să fie promovată pe listele de candidați. A răspuns că între domnia-sa și Anca Boagiu nu există nici o relație, că domnia-sa este unul dintre cei mai fideli familiști. **„Am 25 de ani de căsnicie și duminică voi fi cu părinții mei, care își sărbătoresc nunta de aur, 50 de ani de căsnicie."** De ce s-o fi apucat să vorbească despre fidelitate în căsnicie, când nu l-a întrebat nimeni?

Urmând principiul avalanșei

SCANDALUL DIN PRM CUPRINDE ȘI MUNICIPIUL!

Ne-au vizitat la redacție patru membri PRM din municipiul Arad (cartierul Vlaicu), care au fost invitați la o ședință a organizației de cartier din Micălaca. Motivul? **„Așa nu se mai poate! Dorim să știm ce se petrece în PRM Arad. Câte tabere sunt și cui folosește această luptă oarbă pentru putere?**

* * *

D-nii Iosif Crețiu, Simion Abrudan, Ioan Brățan și Adrian Neag au participat, ca invitați, la ședința organizației de cartier PRM Micălaca. Dl. Crețiu avea în buzunar o împuternicire semnată și ștampilată de către președintele Nicoară Creț, pentru a se ocupa „de problemele organizației municipale". Bineînțeles, dl. Crețiu și-a intrat atât de bine în atribuții, încât și-a propus să candideze la președinția municipiului.

Așa stând lucrurile, domnia-sa ne-a declarat: **„M-am dus în Micălaca pentru a vedea cum se desfășoară lucrările și pentru a-mi susține candidatura. Acolo, m-am întâlnit însă cu prim-vicepreședintele Florian Moș, care m-a amenințat că o să fiu pus în discuția Biroului Executiv Județean. Mai mult, d-na Mihaela Mureșan mi-a spus, de la obraz, că împuternicirea dată de președintele Creț n-ar mai fi valabilă, fiind ruptă în fața Biroului Executiv și dată la un pahar de băutură".**

Dl. Simion Abrudan ne-a declarat că **„sunt pentru mai multe candidaturi la președinția municipiului, pentru ca să avem de unde alege. Numai că, fiecare candidat ar trebui să-și prezinte autobiografia cu cel puțin două săptămâni înainte, nu cu două ore (ca să nu-i mai poată nimeni verifica). N-am vrea să se întâmple și la municipiu ca la tineret, unde - cu tot secretul de rigoare - s-a făcut un simplu schimb de scaune între soț și soție. Ideea națională pe care o slujim, alături de președintele Corneliu Vadim Tudor, nu se manifestă nici în familie și nici nu se moștenește ca-n Coreea de Nord..."**

* * *

Pentru obiectivitatea ce ne caracterizează, i-am cerut și părerea președintelui PRM Arad, deputat Creț Nicoară: **„Nu comentez o banală râcă de cartier, care nu reprezintă realitatea din PRM Arad. Dacă dl. Crețiu confundă calitatea de „împuternicit" pentru o anumită muncă de partid (ocazională și cu un mandat definit) cu calitatea d-lui Moș - de membru în Biroul Executiv - atunci n-are decât. Apropiatele alegeri vor rezolva și această situație prin cea mai democratică poziție a membrilor de partid: prin vot".**

DORU SINACI

SCRISOARE DESCHISĂ MEMBRILOR PRM ARAD

Având în vedere faptul că mă simt vinovat de atitudinea pe care am luat-o într-un interviu acordat ziarului local „Informația Ineului", în data de 13 martie a. c., față de dl. președinte al Partidului România Mare, filiala Arad, Creț Nicoară, doresc în modul cel mai sincer să-mi cer scuzele de rigoare pentru cuvintele grave adresate acestuia. Doresc să menționez că această „ieșire" s-a datorat unui moment de stres „declanșat" în perimetrul discuțiilor purtate cu Nicu Cojocaru, Gheorghe Feieș și Liviu Ilieșiu la acea adunare generală a partidului.

FAUR IOAN,
Consilier PRM Ineu

După scandalurile de la Sebiș, Ineu și Pecica,

ADUNARE GENERALĂ - MODEL, LA PRM LIPOVA

● Deputatul Nicu Cojocaru și Gheorghe Feieș au fost aleși ca delegați de Lipova la Conferința Județeană PRM ● Adrian Mureșan, reprezentantul Biroului Executiv PRM Arad, n-a mai avut ce face și a recunoscut atât organizarea de excepție a alegerilor din Lipova, cât și îndeplinirea condițiilor statutare

Sâmbătă, în prezența d-lui Adrian Mureșan - delegat din partea Biroului Executiv județean - s-au desfășurat lucrările Adunării generale de dare de seamă și alegeri de la Organizația PRM Lipova. Deputatul Nicu Cojocaru a venit însoțit de presa județeană **„nu pentru altceva, ci pentru a demonstra faptul că imaginea PRM-ului în județ este cu totul alta decât cea speculată de către scandalagii."**

Dl. Viorel Popina a moderat lucrările Adunării generale, arătând că **„aceasta îndeplinește toate condițiile statutare** - fapt recunoscut și de delegatul Biroului Județean Adrian Mureșan **- fiind prezenți un număr de 33 de membri de partid."**

Mai departe, președintele PRM Lipova Stoiconi Ioan a prezentat darea de seamă privind activitatea organizației, cu accent pe rezultatele foarte bune obținute la alegerile locale (4 consilieri orășenești) și generale (un senator și doi deputați). După prezentarea Raportului comisiei de cenzori, președintele OT RM Lipova Marius Regulaș a prezentat o informare privind activitatea tinerilor peremiști: **„am luat-o înaintea PDSR-ului local, ajutăm bătrânii din Lipova și, prin aportul financiar și logistic dat de către dl. Popina, în câteva săptămâni vom avea cea mai frumoasă și mai mare bază de agrement din oraș. Cu toate acestea, n-am fost invitați la Conferința Județeană de alegeri a tinerilor din PRM, ședință care s-a ținut în secret și s-au împărțit scaunele în familie: nu mai este președinte soțul Mureșan, ci soția..."**

Delegatul Adrian Mureșan a luat cuvântul și a răspuns criticilor aduse, arătând că nu s-a implicat personal în desemnarea delegaților la Conferința OT RM, că soția domniei-sale a fost aleasă președinte deoarece n-a mai candidat nimeni și că, indiferent de poziția d-lui Popina față de unele persoane din conducerea PRM Arad, îl felicită pentru modul în

care a organizat această adunare generală.

Înaintea alegerilor propriu-zise, s-au purtat discuții libere. Dl. Brădeanu i-a solicitat d-lui Popina să le explice **„ce-i cu scandalul din PRM Arad?"**

Dl. Popina Viorel i-a răspuns d-lui Brădeanu că **„de trei luni de zile nu m-a sunat președintele Creț. Abia alaltăieri s-a interesat despre data și ora Adunării... Despre Biroul Executiv județean ce să vă mai spun? Din 13 oameni au mai rămas doar patru. Fără să fiu malițios, mă întreb ce hotărâre ar lua dacă ar fi doi la doi? În plus, d-na Tarmigan și dl. Moș, n-au prea activat în campanie, dl. Moș chiar retrăgându-se oficial. Acum, la carul plin, revin la vârful conducerii... Este de mirare cum se pot desființa organizații PRM puternice, ca la Sebiș, Ineu sau Pecica. Am mai rămas doar noi..."**

Deputatul Nicu Cojocaru, aplaudat de către peremiștii din Lipova pentru ajutorul dat în ceea ce privește introducerea gazului metan în oraș, a menționat că **„am invitat și presa, ca să se vadă faptul că avem și organizații bine conturate. Dl. Mureșan a recunoscut faptul că a rămas plăcut impresionat și că n-a mai întâlnit așa ceva în PRM. Noi, parlamentarii PRM din Arad, ne străduim să promovăm angajamentele cu care am venit în fața electoratului, chiar dacă nu deținem puterea în stat. Protocolul cu revoluționarii a fost denunțat pentru că nu ne aducea nici un folos. Dimpotrivă... Cât despre actuala situație din PRM Arad, sunt de părere că aceasta nu mai poate continua. Nu aș fi crezut niciodată ca oameni de valoare (Feieș, Stoienoiu etc.) să fie înlăturați doar pentru că își exprimă punctul de vedere..."**

LOVITURĂ DE... TEATRU

După epuizarea discuțiilor, s-a ajuns la vot. Toate bune și frumoase, numai că pe buletinul de vot, la categoria „delegați pentru Conferința județeană", dintre cei 26 propuși, două nume ne-au atras în mod deosebit atenția: Nicu Cojocaru și... Gheorghe Feieș. Spre nemulțumirea d-lui Adrian Mûreșan, ambii au fost votați cu un număr maxim de voturi, iar conducerea PRM Lipova a fost reconfirmată pentru încă un mandat.

DORU SINACI
Foto: AL. MARIANUȚ

ZILELE ACADEMICE ARĂDENE - LA FINAL

După o seară de relaxare și bună dispoziție - petrecută la Castelul din Macea, cu momente coregrafice de excepție, oferite de studenții de la Universitatea din București și de la Universitatea „Vasile Goldiș" din Arad, sâmbătă au reînceput lucrările sesiunii științifice cu cele 18 secțiuni destinate studenților. S-au susținut lucrări pe teme de istorie, jurnalism, limbi moderne, chimie-biologie, medicină, marketing, informatică, drept, științe politice și pedagogie.

După-amiaza a fost destinată sportului și distracției: două meciuri de volei (feminin și masculin) la sala Decebal din Arad, care au pus față în față echipele Universității din București și a celei arădene, iar seara, pe ștrand, concertul formației „Holograf". În deschiderea concertului, rectorul Universității „Vasile Goldiș", prof. univ. dr. Aurel Ardelean a susținut un scurt discurs. În ultima zi a manifestării, s-au desfășurat programe cultural-sportive studențești la Complexul universitar Macea.

M. ARDELEAN
Foto: AL. MARIANUȚ

Holograf a înregistrat audiența maximă

Guvernul a decis soarta punctelor de dezinfecție din frontieră

În urmă cu trei săptămâni, premierul Adrian Năstase a anunțat în teleconferința cu prefecții faptul că punctele de dezinfecție de la frontieră vor ține de competența Consiliilor județene, fiind o sursă de venit pentru C.J.

De asemenea, activitatea sanitar-veterinară se va desfășura în cadrul Direcției Agricole.

Toate aceste chestiuni au fost reglementate printr-o Ordonanță de Urgență, care a apărut deja în Monitorul Oficial. Reamintim că în baza H.G. 995 din 2 decembrie 1999, activitatea de dezinfecție a mijloacelor de transport rutiere din frontieră a fost concesionată unor agenți economici.

În județul Arad, astfel de puncte de dezinfecție au apărut la Nădlac și Vărșand.

Vă vom ține la curent care va fi soarta lor, odată ce noile reglementări în domeniu vor fi puse în aplicare.

N. O.

IOAN ȘI LAVINIA - ÎNTREGUL POTRIVIT DIN JUMĂTĂȚI IDEALE

Când două suflete se cheamă, distanța, timpul, așteptarea au o singură unitate de măsură: iubirea. **Ioan Magda**, român stabilit în America, a fost chemat în țară de către **Lavinia Bembea**. De sâmbătă, ei sunt întregul potrivit din jumătăți ideale. Au spus „DA" în fața ofițerului de stare civilă, Corina Oarșă, și au trăit bucuria primelor momente ale vieții de cuplu la „Clubul Presei", în prezența invitaților dragi.

Probabil că cele mai intense emoții le-au avut Zamfira Magda, mama mirelui și părinții miresei acum, când copiii lor au hotărât să împartă binele și greul, să-și fie prieteni de nădejde și soți de încredere.

Ioan și Lavinia au gânduri deosebite față de toți cei care au fost sâmbătă alături de ei și țin să aducă mulțumiri primarului Dorel Popa, pastorului Moise Ardelean și personalului de la „Clubul Presei".

În scurt timp, tânăra pereche va traversa Oceanul spre America, locul unde au hotărât să conviețuiască. Casă de piatră!

TEODORA MATICA
Foto: AL. MARIANUȚ

Cu premiera „Proștii" a trupei „Art Studio"

A ÎNCEPUT VARA TEATRALĂ ARĂDEANĂ

Cel mai vechi teatru din țară - Casa Hirshl sau Teatrul Vechi din Arad - redevine un spațiu cultural foarte râvnit de creatorii de teatru. Astfel, Casa de Cultură a Municipiului a lansat, pentru prima dată în orașul nostru, **Stagiunea teatrală de vară**, în acel spațiu neconvențional, fascinant, care este Teatrul Vechi.

Spectacolul care a deschis stagiunea de vară, sâmbătă, 19 mai, a fost **„Proștii"**, după Liviu Rebreanu. Cei 10 elevi ai lui Ioan Peter, de la trupa **„Art Studio"**, au intrat, pentru a treia oară în fața publicului, în pielea înduioșătorilor, neaoșilor, hâtrilor „proști" ai lui Rebreanu.

După ce au dus spectacolul în fața publicului studențesc bucureștean, după ce i-au făcut să râdă pe spectatorii de la „Teenplay" și au câștigat aprecierea lui Adrian Pintea și a juriului, tinerii actori de la „Art Studio" au stârnit aplauzele arădenilor care, sâmbătă seara, au umplut gradenele Teatrului Vechi. Un spectacol dedicat lui Mihai Popovici.

CĂTĂLINA LATU
Foto: ONORIU FELEA

MIHAI I, EMIL CONSTANTINESCU, ION ILIESCU...

Tableta zilei

☛ *(Urmare din pagina 1)*

Am ținut să subliniem acest lucru vizavi de declarațiile de mai acum câteva seri la televiziune ale unui fruntaș țărănist care insista să ne convingă că gestul de împăcare a lui Ion Iliescu cu Mihai I a fost unul de circumstanță și nu unul pornit din suflet!

Ca să vezi pentru ce nu pot dormi unii! Este clar - de altfel nu știu cui i-ar trece prin cap altceva? - că Ion Iliescu nu a devenit dintr-odată fan al fostului rege - la 71 de ani greu îți mai schimbi preferințele ... gestul său de normalizare a relațiilor cu Mihai I fiind - e la mintea cocoșului! - unul politic. Dar, ce contează asta, important e nu-i așa? că el l-a făcut și că în acest fel, în loc să se pună sare pe rană, se încearcă cicatrizarea ei. Or, în această perioadă când toată Europa este cu ochii pe noi și când avem o mie și una de alte probleme de rezolvat numai continuarea războiului cu fostul suveran ne mai lipsea! Am vaga bănuială că cei care comentează acum reglementarea situației juridice a lui Mihai I parcă regretă situația de dinainte, ei fiind oarecum invidioși că acest lucru s-a petrecut nu sub conducerea lor, ci sub conducerea altora, și, culmea, sub a cui? tocmai sub cea a lui Ion Iliescu, considerat inamicul public numărul 1!

Poate că nu e așa, dar mă întreb și întreb cine i-a împiedicat pe țărăniști timp de 4 (!) ani cât au fost la guvernare să facă ceea ce a făcut acum Ion Iliescu? Mai ales că mulți dintre ei, ca să nu mai vorbim de Emil Constantinescu până a ajunge președinte s-au declarat public monarhiști; sau simpatizanți ai monarhismului?! Fără a-l lăuda pe Ion Iliescu - pentru că nu am pentru ce! - iată că el a reușit în doar 4 luni de zile să facă ceea ce „iubitorii" și „protegiuitorii" monarhismului n-au reușit să facă în 4 ani cât au avut în mână frâiele conducerii acestei țări! **Că Ion Iliescu a făcut-o din alte rațiuni decât din dragoste, de acord, dar cum se explică faptul că Emil Constantinescu și fosta coaliție aflată la Putere au tărăgănat și ocolit vreme de 4 ani rezolvarea acestei probleme? Din, probabil, prea mare dragoste față de fostul monarh...**

... Acum două, trei seri, tot la televiziune, în cadrul unui sondaj de opinie, cei mai mulți români întrebați n-au fost de acord cu acordarea de privilegii foștilor șefi de stat din România, inclusiv fostului rege Mihai. Personal, nu aș fi atât de categoric. Într-adevăr, țara trece prin momente dificile și nu puțini români suferă, dar cred că dincolo de toate acestea, recunoașterea meritelor celor care au reprezentat la un moment dat România la cel mai înalt nivel nu pot fi trecute cu vederea. Chiar dacă, repet, trecem prin ceea ce trecem!

E o părere, subliniez încă o dată, personală.

Avatarurile muzei Clio

PÂNĂ APARE NORMA, DISPARE PATRIMONIUL

Prilejuită de Ziua internațională a muzeelor, vineri, a avut loc la Sala Kinema-Ikon, o masă rotundă cu tema **„Muzeul instituție fundamentală și factor educativ în păstrarea, conservarea și promovarea patrimoniului cultural național"**.

Instituțiile organizatoare - Complexul muzeal Arad alături de Inspectoratul județean pentru cultură, culte și patrimoniu - au pus în discuție, pentru prima dată în ultimii 11 ani, prin cele mai autorizate voci ale lor , muzeografii **Rodica Colta, Adriana Pantazi, Mircea Barbu, Pascu Hurezan, Șerban Gubovici, George Iuga**, consilier **Vasile Pop** și consilierul șef **Adrian Șimon**, o vastă gamă de probleme.

Deși momentul ar fi permis trecerea în revistă a realizărilor, s-a optat pentru analiza obiectivă a situației. Participanții, profesioniști de marcă în domeniu, având și atuul experienței, pe lângă seriozitate și cele mai bune intenții în ocrotirea și salvarea valorilor de patrimoniu, rămân aproape singuri în nobila lor luptă, confruntându-se cu o suită întreagă de neajunsuri, ce nu le incumbă. Activitatea lor este scurt-circuitată de un cadru legislativ lacunar, un buget simbolic, disfuncții ale competențelor fragmentate între mecanismele decizionale, arbitrariul, până la interese mercantile de genul „dacă tot nu-i lege, cine, ce ne poate face?". • Pe Bd. Revoluției erau înregistrate 17 monumente de patrimoniu. Au devenit bunuri comune ca să poată fi vândute. • Legile se fac de la centru însă 80% din valorile naționale sunt în țară. • Unele lucrări impun echipe de specialiști - arheolog, istoric, arhitect. Pentru plata lor nu sunt bani. Altele, pretind specialiști pentru toate amănuntele. Activitățile de identificare și punere în valoare intră în sfera voluntariatului, tot din lipsa fondurilor. • Ministerul impune pentru restaurări anumite firme (căpușă?) ale căror prestații sunt lamentabile. • Se eliberează avize fără a percepe taxă (și cât costă câte unul dat de Pompieri sau de Inspectoratul sanitar?). • S-a concesionat un castel pe 90 de ani, contra unor plimbări peste Ocean (cine anume s-a plimbat n-am reușit să aflăm). • Ultimele evidențe ale valorilor patrimoniale s-au întocmit prin anii '70. • Cetățile nu sunt puse în valoare și nici incluse în circuitul turistic cultural. La Șiria în cinci ani au „căzut" două turnuri, la Șoimoș a căzut un zid. Lângă bazilica de la Vladimirescu e o groapă de gunoi. „Clădirile se dărâmă pe noi în timp ce vorbim". • Din confiscări există obiecte ce încarcă o gestiune, în vreme ce altele sunt subevaluate. • O parte dintre materialele prezentate la simpozioane, comunicări, sesiuni științifice au rămas, nepublicate. Nu știe nimeni de ele, degeaba există obiectele în depozite. • Nu se fac donații, pentru achiziții s-a tăiat bugetul. Muzeul nu are 800.000 de lei ca să achiziționeze o sica dacică. „Comercianții colorați merg cu mărcile, noi facem comisii". Iar până apare norma dispare patrimoniul.

Situația este dramatică! Dacă măcar a zecea parte din cât s-a furat și s-a prăpădit în țară, bănci, terenuri, fabrici, s-ar fi canalizat spre salvarea patrimoniului cultural național astăzi situația n-ar fi atât de disperată precum este.

Masa rotundă s-a încheiat, urmând a se întocmi un memoriu spre a fi prezentat Ministerului Culturii. Totodată, se vor încheia protocoale cu poliția, vama, administrația locală pentru ca valorile naționale existente în zona Aradului să rămână aici, spre știința celor ce vor veni. Între neputința unora și nepăsarea altora întrebăm: oare are cineva interesul să nu se mai știe sau să nu mai știm chiar noi de noi?

DANA TODOR

Arad - Sântana - Lipova

CASELE PENTRU TINERI - UN RĂGAZ ÎNAINTE DE A DA PIEPT CU VIAȚA

Casa „Curcubeu“ din Lipova - o investiție germană de un miliard de lei

Din punct de vedere legal, tinerii care au crescut într-o casă de copii trebuie să își găsească, după împlinirea vârstei de 18 ani, o locuință. Excepție fac doar cei care își continuă studiile. Este un fapt nedrept care se adaugă altor... nedreptăți ce au dus la instituționalizarea acestor copii. Teoretic, ei ar trebui să fie aruncați în stradă. Practic, în Arad nu se întâmplă așa ceva.

CĂMINUL SOCIAL AL PRIMĂRIEI

Prin grija Primăriei, un bloc de locuințe din cartierul Alfa a fost transformat în **Cămin social** unde, în acest moment, locuiesc 50 de persoane. Sunt numai tineri proveniți din casele de copii din municipiul și județul Arad, tineri ce au vârste între 18-27 de ani. Ei stau câte doi într-o cameră și se autogospodăresc. Beneficiază însă de facilități în ceea ce privește dotarea cu mobilier, cheltuielile de întreținere sau cele legate de masă. Regulamentul Căminului spune că tinerii pot sta aici maximum trei ani, după care pleacă la propria locuință. Dar dacă singura opțiune e fondul locativ de stat, șederea lor în cămin s-ar putea să se prelungească, ținând cont de ritmul în care Primăria face repartizările de locuințe.

INDEPENDENȚĂ ȘI RESPONSABILITATE

Într-un regim apropiat celui prezentat anterior locuiesc și 18 tineri din **Sântana.** Ei provin din casele de copii de tip familial ale Asociației **SOS Salvați Copiii Sântana** și au vârste între 18-23 de ani. **Casele de tineret** funcționează de aproape cinci ani în comună. În acest moment, trei dintre ele sunt ocupate de băieți, iar una de fete. Viața în casele de tineret se desfășoară ca și în cele familiale, doar că tinerii au parte de ceva mai multă independență. Dar și mai multă responsabilitate. Ei au un loc de muncă, fie la asociație, fie altundeva în comună, fie în oraș. Din banii pe care îi câștigă, plătesc o sumă simbolică pentru chirie și masă, iar cu restul... își fac zestre. Pentru că, după doi-trei ani de ședere în aceste case, ei trebuie să meargă la... propria casă.

„CURCUBEUL” DIN LIPOVA

Asemănător „modelului Sântana", și în **Lipova** a fost construită și recent inaugurată o **casă pentru tineri.** Se numește **„Curcubeu"** și aparține Asociației **SOS Ajutați Copiii Lipova,** asociație ce mai are în localitate trei case de tip familial. Este o clădire cu trei nivele și o capacitate de 14 locuri. Tinerii urmează să stea la etaj, iar parterul – ca noutate – este destinat amenajării unor ateliere de lucru (croitorie, frizerie etc.). În aceste ateliere pot să lucreze atât tinerii din casă, cât și alte persoane – meseriași – din afară. Asociația retribuie personalul angajat, iar tinerii au posibilitatea de a-și face ucenicia, urmând să frecventeze o școală profesională și, eventual, să devină angajați ai atelierelor. Dotarea atelierelor cu aparatura necesară și, de altfel, dotarea întregii case cu mobilier și aparatură electrocasnică, aparține Asociației germane **Kinderhilfe Rumänien e.V.** Doar pentru construcția Casei Curcubeu, nemții au cheltuit un miliard de lei.

Cu toate că este pusă la punct până în cele mai mici amănunte, Casa pentru tineri nu este locuită în acest moment pentru că... (încă) nu sunt tineri. Aici au acces doar copiii din casele de tip familial ale asociației, iar ei nu au împlinit încă 18 ani. Din sezonul următor, însă, lucrurile se vor schimba.

DIANA DUȚU
Foto: ONORIU FELEA

PENSIONARII SOLICITĂ MODIFICAREA LEGII PENSIILOR

Organizațiile centrale ale pensionarilor solicită modificarea Legii 19/2000 privind sistemul public de pensii și alte drepturi de asigurări sociale, astfel încît indexarea pensiilor în plată să acopere integral rata inflației și să se realizeze lunar, se arată într-un comunicat, remis agenției MEDIAFAX, de aceste asociații.

Astfel, organizațiile de pensionari propun ca indexarea pensiilor să se efectueze în fiecare lună pe baza prognozei anuale de inflație, iar la sfîrșitul trimestrului să se procedeze la regularizarea sumelor acordate în lunile anterioare pe baza datelor comunicate de Institutul Național de Statistică.

Pentru ca dispoziția referitoare la indexarea pensiilor să aibă un caracter imperativ, pensionarii propun eliminarea, din textul articolului 81 al legii, a sintagmei "în funcție de posibilitățile financiare", iar formularea "cu pînă la 100 la sută rata inflației" să fie înlocuită cu "să acopere cu 100 la sută rata inflației".

De asemenea, asociațiile de pensionari mai cer să se revină la formularea inițială a articolului 180 (2) din lege, în sensul ca punctajul anual al pensiilor în plată să fie stabilit ca și pentru viitorii pensionari, și anume prin luarea în calcul a sumelor realizate în întreaga perioadă de activitate desfășurată de pensionari.

Singur pe lume

LIVIU A FUGIT DE ACASĂ, ÎNGROZIT DE BĂTĂILE MAMEI

Liviu O. are 16 ani și este elev în clasa a VIII-a la Școala Ajutătoare din Petriș. Până la vârsta de 7 ani a stat la Casa de copii din cauza situației materiale precare a familiei sale. El mai are 8 frați din cele trei căsătorii ale mamei. La 12 ani, Liviu a fugit de acasă, sătul de bătăile repetate ale mamei lui, bolnavă cu nervii. S-a dus la poliție, a povestit tot ce i s-a întâmplat și a cerut să fie trimis la o școală. Astfel a ajuns la Școala Ajutătoare din Petriș, unde a găsit și adăpost.

În urmă cu 4 ani, mama lui a venit să-l vadă, însă Liviu nu a vrut să mai știe de ea, considerând că se poate descurca și singur. Familia nu și-a mai văzut-o de aproape doi ani deoarece nici măcar în vacanțe nu vroia să plece acasă. Își amintește cu tristețe că acasă nu i se dădea de mâncare cu săptămânile, fiind mereu stigmatizat de faptul că a fost un copil nedorit.

Liviu este un băiat ambițios, reușind să termine două clase într-un singur an. În timpul liber își ajută colegii la teme, citește, scrie. Uneori îi place să se deghizeze, să-și imagineze că este vreo personalitate, că are un loc în lume și o viață normală.

Credința l-a ajutat să treacă peste toate greutățile ce i-au apărut în cale și să nu ajungă în stradă. În viitor, și-ar dori să aibă și el o casă a lui, fie chiar o cameră și un loc de muncă. Asta l-ar ajuta să-și facă o situație, o viață, care să-i permită mai târziu să-și întemeieze și o familie.

SIMONA LUCA

Orașul nostru văzut cu alți ochi

ARĂDENII SUNT: RECI, EGOIȘTI, INDIFERENȚI, MATERIALIȘTI ...

O mare parte dintre studenții care studiază la facultățile din Arad o reprezintă cei veniți din alte localități din țară. Singuri într-un oraș necunoscut, ei încearcă să se integreze în clasa în care învață, în căminul în care stau, în grupurile celor de vârsta lor. Uneori e mai ușor, alteori modul de gândire diferit îngreunează acest lucru.

„ARĂDENII ȘTIU SĂ SE DISTREZE”

Ramona (20 ani) este studentă în anul I la Colegiul Pedagogic. Venită în Arad, a fost nevoită să învețe să se descurce singură în diverse situații și a aflat că reușita depinde în mare parte de bani și „pile". Încă din primele zile petrecute printre colegii săi, Ramona s-a lovit de egoismul și răceala lor. Însă dincolo de aceste aspecte, Ramona spune că tinerii arădeni știu să se distreze. Planuri de viitor nu și-a făcut încă, iar vacanța de vară și-o va petrece probabil alături de părinții ei, pe care nu i-a văzut de mult timp.

„PENTRU A REUȘI TREBUIE SĂ FII ORI FOARTE BUN ÎN CEEA CE FACI, ORI SĂ AI BANI”

Tot în cămin stă și Oana, care are 20 de ani și este studentă în anul II la Stomatologie. „În comparație cu Clujul, Aradul mi se pare mai „rece", fiecare văzându-și de treburile lui fără a-i păsa de ceilalți. Este un oraș frumos, însă oamenii cu care am intrat în contact sunt mai răi decât m-aș fi așteptat să fie, fiecare trăind pe cont propriu". Un alt lucru care a deranjat-o pe Oana încă de la început a fost faptul că prieteniile se leagă de multe ori în funcție de situația materială, toți părând a fi conduși de interese. Deși viitorul nu i se arată foarte promițător, Oana visează să aibă un cabinet propriu și este conștientă de faptul că în lipsa unei situații financiare foarte bune, va trebui să fie cea mai bună în ceea ce face.

„ÎN GENERAL, ARĂDENII MI SE PAR AMABILI”

Mariana este studentă în anul II la Drept și îi place foarte mult Aradul, în special ștrandul, dar îi pare rău că nu sunt mai multe parcuri. În general, arădenii i se par amabili, însă spune că în cămin, studenții veniți din alte orașe sunt tratați la început cu răceală de către ceilalți, răceală care cu timpul dispare. În ceea ce îi privește pe colegii ei de clasă arădeni, ei au format grupuri și nu le pasă de ceilalți. Mariana spune că este foarte greu să te integrezi în aceste condiții, dar nu imposibil. Ea nu este deloc dezamăgită de Arad și spune că în comparație cu orașul Iași, aici le sunt oferite mult mai multe șanse tinerilor.

„AICI LUMEA E MAI RECE, MAI INDIFERENTĂ DECÂT LA NOI”

Olesea Dorogan are 19 ani și este studentă în anul I la Jurnalistică-Engleză. Ea vine din Republica Moldova și îi place Aradul fiindcă „este un oraș vechi, iar asta se simte chiar și în aer. Îți dă o stare de spirit deosebită". Concluzia la care a ajuns Olesea încă din primele săptămâni petrecute aici a fost că „e nevoie de mult efort pentru a ajunge la sufletul oamenilor". În județul Soroca, de unde vine ea, oamenii sunt mai primitori, mai deschiși sufletește, în timp ce aici sunt mai reci și fac discriminări, în funcție de bani și aspect fizic. Studenții arădeni i se par mai emancipați, mai aproape de Occident, majoritatea profitând din plin de situația materială bună a părinților. Olesea a mai observat și că interesul pentru școală a tinerilor se pierde în favoarea multiplelor posibilități de distracție. Olesea consideră că venirea ei aici a făcut-o mai tupeistă, mai matură, mai conștientă de greutățile vieții. Astfel, ea a descoperit că „lucrurile se văd mai real pe cont propriu". La aproape 24 de ore depărtare de casă, Olesea își vede familia doar în vacanțe, weekend-urile petrecându-și-le în Arad la plimbare, pe ștrand, citind sau uitându-se la televizor. La început i-a fost greu să se integreze, lovindu-se de invidie, de ușurința cu care se rup prietenjile, de materialismul celor din jurul ei.

SIMONA LUCA

ÎNGHEȚATA McFLURRY - UNA PE TAVĂ, ALTA-N PAHAR

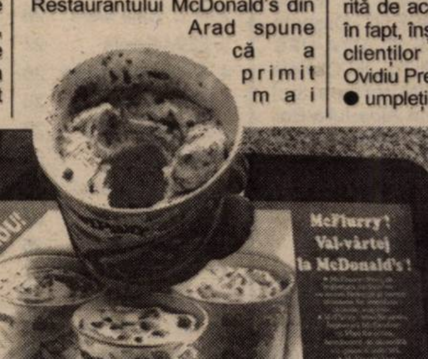

Diferența între imaginea unui produs prezentat în reclame și același produs oferit spre vânzare clienților este des întâlnită în România zilelor noastre. Situația este cu atât mai jenantă pentru producător/ distribuitor cu cât este vorba de o firmă cu renume.

Ovidiu Preda, un cititor al ziarului „Adevărul" și client fidel al restaurantului McDonald's, ne împărtășește „o mare deziluzie în ceea ce privește ultima ofertă, proaspăt lansată pe piață, de către firma McDonald's. La intrarea în restaurant am fost întâmpinați de o reclamă insistentă (pliante pe fiecare masă, miniafișe în fiecare tavă etc.) și convingătoare a noului produs lansat - înghețata McFlurry, ambalată aspectuos într-un pahar plin ochi cu mult dorita (de către copii și nu numai) înghețată. Prețul: cât trei înghețate (să le zic clasice) ale aceleiași firme (24.000 lei - n.r.). Ne-am zis să încercăm și noi noul produs, mai ales că pozele cu reclama înfățișau UN PAHAR PLIN CU ÎNGHEȚATĂ, ELEGANT ȘI ASPECTUOS. Eroare!!! Când ne-am văzut cu înghețata în mână, am crezut că e o glumă proastă a vreunui angajat al firmei. Paharul era pe jumătate gol, iar despre prezentarea aspectuoasă, ce să mai spun... parcă erau resturi rămase de la un alt client. «Asta e rețeta» - mi-a răspuns un angajat al firmei când, intrigat de ce am cumpărat, mi-am arătat perplexitatea. Halal rețetă!"

Am fost și noi la McDonald's și am cumpărat înghețata McFlurry. Paharul pe care l-am primit arăta exact așa cum îl vedeți în partea superioară a imaginii. Nicidecum plin, cu un conținut destul de ... neaspectuos ce avea o „gaură" în mijloc, lăsată probabil de aparatul cu care a fost mixată înghețata.

Radu Husar, directorul Restaurantului McDonald's din Arad spune că a primit mai multe reclamații legate de înghețata McFlurry. Poziția firmei față de imaginea produsului pus în vânzare nu ni se pare însă a fi convingătoare. „Paharele sunt primite din străinătate, iar acolo este un alt format: este cerut un ambalaj mai mare pentru un gramaj mai mic. În ceea ce privește conținutul, înghețata și acel amestec sunt făcute de un aparat cu motor care mixează toată compoziția și normal că nu-i dă un aspect frumos. Oamenii noștri ar putea să o mai aranjeze cu lingurița, dar nu este igienic și s-ar putea să afecteze siguranța cumpărătorului. Noi vindem calitatea produsului, nu imaginea sa" - spune directorul McDonald's Arad.

„Mie nu mi se pare deloc corect să prezinți în reclama unui produs o imagine total diferită de aceea a produsului oferit în fapt, înșelând astfel așteptările clienților - scrie, în continuare Ovidiu Preda. De aceea, propun: ● umpleți, domnilor de la McDonald's, paharele cu înghețată așa cum le prezentați în reclamă sau ● folosiți pahare mai mici în așa fel încât cantitatea ce v-ați propus să o vindeți la o porție să ducă în final la aspectul produsului din reclamă sau, sau ● schimbați-vă pozele folosite în reclame și folosiți în noile reclame ceea ce vindeți de fapt: pahare umplute pe jumătate, frământate într-un mod nu chiar estetic. Altfel, ceea ce fac cei de la McDonald's se numește reclamă mincinoasă."

Radu Husar spune că a anunțat conducerea centrală de la București și așteaptă să afle măsurile pe care aceasta le va lua.

DIANA DUȚU
Foto: V. MUSCA

FOTBAL - DIVIZIA B

◆ Poli a mai făcut o excursie..., acum în Cetatea Unirii ◆ UMT-ul se poticnește pe teren propriu, dar rămâne lider ◆ Minerii din Petroșani se scot la Vâlcea grație arădeanului Hada ◆ „Ole" umilită de „panduri" ◆ UTA obține o victorie necesară ca aerul ◆ Drobeta a încasat patru „boabe" în Dealul Florilor ◆ CSM-ul face scor cu „Steaua cea mică" și se gândește iar la baraj.

I-am bătut pe cei mai slabi

FC UTA - UFC CRAIOVA 3-1 (1-0)

*Stadion UTA. Timp frumos. Teren excelent. Spectatori: 1500. **Șuturi la poartă:** 10-3. **Șuturi pe poartă:** 7-1. **Cornere:** 4-3. **Au marcat:** Todea min. 12 (penalty) și min. 46, Mărginean min. 77, respectiv, Stancu min. 80 (penalty).*

***Formații: FC UTA:** Huțan-Panin, Zaha, Găman, Botiș (min. 79-Porumboiu) - Todea, Buhuș, Mărginean, Ciubăncan-Drida (min. 70 - A. Drăgan), Turcan (min. 57 - Ianu). **Antrenor:** Ionuț Popa. **UFC Craiova:** Rizan-Rotariu, Zanfir (min. 65 - Cita), Sandu, Stancu-Șerban, Silvășan, Suciu, Preda (min. 46-Voicu) - Ionescu, Luță (min. 57 - Predoi). **Antrenor:** Fane Țără.*

***A arbitrat satisfăcător:** Laszlo Csosz (Sf. Gheorghe) - centru; ajutat de asistenții Iosif Olah (Sf. Gheorghe) și Marian Loghin (Pașcani). **Observator FRF:** Alexandru Ioniță (București).*

***Cartonașe galbene:** Todea, Găman, Buhuș, Ciubăncan, respectiv Suciu, Stancu, Rotaru.*

***Cartonașe roșii:** Găman (FC UTA) - min. 41, respectiv Sandu (UFC Craiova) - min. 26.*

***Jucătorul meciului:** Cristian Todea (FC UTA).*

Foto: ȘT. MATYAȘ

Radu Mărginean (plan depărtat) înscrie golul trei al UTA-ei în meciul cu UFC Craiova

Tot mai puțină lume vine la meciurile UTA-ei de pe teren propriu. Adevărul este că nici nu au ce vedea. O „umbră" a „Bătrânei Doamne" de odinioară, care se chinuie și cu cel mai slab adversar din seria a II-a a Diviziei B. Așa s-a întâmplat sâmbătă dimineața, în meciul cu UFC Craiova. Importante rămân punctele, care ne dau speranțe că nu vom retrograda. De râsul lumii, dar așa am ajuns, să tremurăm pentru un loc în eșalonul doi al fotbalului românesc.

Să recunoaștem că față de alte partide, parcă am văzut ceva mai multă ambiție în jocul elevilor pregătiți de Ionuț Popa. Cel puțin, la unii jucători. Poate se molipsesc și ceilalți. Dacă nu au valoare de blazonul UTA-ei, măcar cu ambiția să compenseze.

„Alb-roșii" încep în forță și după doar 12 minute deschid scorul. **Pătrundere Ciubăncan, care este ușor jenat de Zanfir, „decarul" gazdelor cade în careu și „centralul" Csosz abia așteaptă s-o „pună pe var". Penalty-ul este transformat de Todea și 1-0.** Tot UTA rămâne la conducerea jocului, fără însă a-și crea ocazii de a marca. În min. 26, la un banal corner pentru gazde, asistentul Olah îl cheamă pe „central", îi șoptește ceva și acesta îi arată direct „roșu" lui Sandu. Cică, pentru injurii. Oaspeții protestează vehement, dar degeaba... Echilibrul numeric de pe gazon se va restabili în min. 41. Atunci, Găman reușește „performanța" de a aduna două „galbene" în șapte minute și firesc este trimis mai repede la cabine. Cel puțin al doilea „galben" l-a luat din prostia lui. În ultimele secunde ale primei reprize, Turcan ajunge singur cu portarul în față, dar din 6 m trage în acesta, spre disperarea antrenorului Ionuț Popa, care își aruncă pe jos sacoul de nervi. Pauză.

Nici nu ne-am reluat bine locurile la masa presei și UTA își mărește avantajul. **Turcan îl deschide în adâncime pe Todea, care din prima reia cu latul pentru 2-0, spre ușurarea lui Mister și a spectatorilor.** Oltenii nu mai au ce pierde și ies la atac. În min. 51, Suciu pătrunde în careul nostru, Huțan îl blochează (ne)regulamentar, dar arbitrul Csosz nu se mai grăbește să arate punctul alb. Urmează o perioadă de joc confuză, cu mingea mai mult la centrul terenului.

Intrarea lui Ianu animă atacul arădenilor. **În min. 77, internaționalul de juniori „fură" o minge din picioarele unui fundaș, ridică privirea, așteaptă și pasează în spate lui Mărginean, care de la 16 m îl învinge pe Rizan pentru a treia oară.** Nu trec decât trei minute și oaspeții obțin un penalty. **Henț Buhuș (care ar fi trebuit să vadă al doilea „galben", așa că, mulțumim d-le Csosz...) în propria suprafață de pedeapsă și Stancu transformă lovitura de la 11 m și 3-1.** Pe contraatac, UTA ar mai fi putut înscrie pe final, dar Buhuș greșește pasa la o acțiune „trei contra unu" și faza rămâne fără rezultat.

Victorie necesară ca aerul pentru UTA, care nu poate dormi liniștită. La orizont apare meciul cu ASA Tg. Mureș. Tot unul de „care pe care". Și vom juca fără Găman și Todea, ambii suspendați. Numai în pielea antrenorului Ionuț Popa n-am vrea să fim...

DANIEL SCRIDON

DECLARAȚII DUPĂ MECI

Ionuț Popa a ținut să sublinieze înainte de a face referiri la partida încheiată de câteva momente că: „Mă aflu aici, în fața dumneavoastră din bun simț și pentru că vă respect, însă sunt foarte supărat și dezamăgit pentru că declarațiile mele au apărut trunchiate într-unul din cotidianele locale", abținându-se însă să facă precizări.

Legat de meci acesta a spus: „A fost un joc de luptă, disputat. Ne-am dorit mult să câștigăm, am jucat la sacrificiu, cu baioneta la armă, cum se spune, agresiv, dar ne-am atins scopul. Băieții respectă și încearcă să rezolve ceea ce le cer, dar intervine și miza, presiunea care apasă asupra lor. Îmi pare rău de cartonașele lui Găman și Todea, însă ei pot fi înlocuiți în perspectiva meciului cu ASA."

Fănel Țără: „Felicit UTA pentru jocul făcut și pentru dăruire. Din păcate, nu am putut răspunde cu aceeași monedă pentru că la ora actuală asta ne e valoarea. După ce am luat trei puncte Corvinului, am sperat că ne vom salva, dar se pare că suntem condamnați la retrogradare. Echipa a fost preluată din mers de Gigi Nețoiu, însă acesta, ocupat cu Universitatea, nu a mai putut să ne acorde atenția necesară și am ajuns unde am ajuns."

F. COITA

VOCEA TRIBUNEI

Nicu Izbașa: „După Poli, craiovenii sunt, cred, cei mai slabi adversari cu care UTA a jucat. Mi-a plăcut mobilizarea băieților, chiar dacă jocul a suferit. Însă prea multe cartonașe aiurea. Să batem și pe ASA, însă pentru asta suporterii adevărați trebuie să țină aproape de echipă."

Marcel Marcoi: „Meci mai bun decât cu Poli, însă fără supărare UTA nu se ridică la nivelul unei echipe de B. Dacă ne salvăm, cu lotul actual ne vom chinui și în campionatul viitor. Azi, revenind la meci, trebuie apreciat arbitrajul, centralul putea de exemplu să acorde liniștit două penalty-uri pentru Craiova."

Gheorghe Timoi: „Parcă astăzi UTA a mai jucat ceva. Dacă arătăm aceeași ambiție în jocurile cu celelalte contracandidate la retrogradare, în special cu ASA și Corvinul, acasă putem scăpa. Însă pentru anul viitor trebuie neapărat să întărim echipa."

Iosif Kovacs: „Ambiția ne-a adus cele trei puncte, pentru că jocul a scârțâit rău. Importantă rămâne oricum victoria. Nu avem însă un dirijor, un conducător de joc inteligent. Cu el în teren, am fi înscris azi încă vreo două-trei goluri."

Anonim: „Joc mai slab și echipă mai slabă ca acum nu am avut de patruzeci de ani de când vin la meciurile UTA-ei. Și cred că nici înainte."

F. COITA

Rezultatele etapei a 30-a:

C. S. M. Reșița - A.S.A. Tg. Mureș 5-0; F. C. Baia Mare-F. C. Drobeta Turnu Severin 4-0; **F. C. UTA-UFC Craiova 3-1**; Pandurii Tg. Jiu-Olimpia Satu Mare 5-0; FCM Vâlcea-Jiul Petroșani 0-1; Apullum Alba Iulia-Poli Timișoara 3-2; UM Timișoara-Corvinul Hunedoara 0-0; Echipele Extensiv Craiova și F. C. Bihor au stat.

Etapa viitoare (sâmbătă, 26 mai):

UFC Craiova-Apullum Alba Iulia; Poli Timișoara-FCM Vâlcea; Corvinul Hunedoara-CSM Reșița; Olimpia Satu Mare-Extensiv Craiova; FC Bihor-FC Baia Mare; FC Drobeta-Pandurii Tg. Jiu; **FC UTA-ASA Tg. Mureș**; Echipele UM Timișoara și Jiul Petroșani - stau.

Clasament

1. UM Timișoara	27	16	5	6	51-24	53 (+14)
2. F. C. Baia Mare	26	16	5	5	42-18	53 (+14)
3. CSM Reșița	27	16	3	8	43-26	51 (+9)
4. Extensiv Craiova	26	12	7	7	33-22	43 (+4)
5. F. C. Bihor	26	12	6	8	26-20	42 (+3)
6. Pandurii	26	11	6	9	32-28	39 (0)
7. Olimpia	26	12	1	13	30-38	37 (-2)
8. Poli Timișoara	27	11	3	13	36-29	36 (-3)
9. Jiul Petroșani	27	10	6	11	34-35	36 (-3)
10. F. C. UTA	***26***	***9***	***6***	***11***	***35-33***	***33 (-6)***
11. Corvinul	27	10	3	14	23-28	33 (-9)
12. Apullum	27	10	2	15	30-52	32 (-7)
13. UFC Craiova	27	10	1	16	22-34	31 (-11)
14. ASA Tg. Mureș	27	9	4	14	30-45	31 (-8)
15. F. C. Drobeta	26	9	3	14	32-49	30 (-9)
16. FCM Vâlcea	26	6	5	15	25-43	23 (-16)

● Echipele Inter Sibiu și Cetate Deva s-au retras din campionat.

FOTBAL - DIVIZIA A - URSUS

Rezultatele etapei a 27-a

Ceahlăul Piatra Neamț-Steaua București 0-3; FCM Bacău-Univ. Craiova 3-1; F. C. Argeș-Astra Ploiești 4-2; Dinamo București-Gloria Bistrița 3-1; Rocar București-F. C. Brașov 1-2; Oțelul Galați-Rapid București 1-4; Gaz Metan Mediaș-F.C. Național 1-2; Petrolul Ploiești-Foresta Fălticeni 0-0.

Etapa viitoare (sâmbătă, 26 mai): FC Brașov-Ceahlăul Pt. Neamț; Gloria Bistrița-Rocar; Foresta-Dinamo; „U" Craiova-Petrolul; Astra-FCM Bacău; FC Național-FC Argeș; Rapid-Gaz Metan; Steaua-Oțelul Galați.

Clasament

1. Steaua	27	15	8	4	45-28	53 (+14)
2. F. C. Brașov	27	14	4	9	30-23	46 (+7)
3. Dinamo	27	13	6	8	49-39	45 (+3)
4. FC Argeș	27	12	9	6	39-34	45 (+3)
5. Rapid	27	10	10	7	33-24	40 (+1)
6. Gl. Bistrița	27	11	4	12	40-40	37 (-2)
7. Petrolul	27	11	4	12	31-31	37 (-5)
8. F. C. Național	27	11	4	12	33-37	37 (-2)
9. Astra	27	10	6	11	35-29	36 (-3)
10. Ceahlăul	27	9	9	9	35-38	36 (-6)
11. „U" Craiova	27	9	8	10	28-34	35 (-.4)
12. Oțelul	27	9	7	11	30-34	34 (-8)
13. Foresta	27	7	12	8	36-39	33 (-6)
14. Rocar	27	9	4	14	37-49	31 (-11)
15. FCM Bacău	27	8	6	13	34-41	30 (-12)
16. Gaz Metan	27	3	9	15	19-34	18 (-24)

„Pinalty" intră în politică

Președintele FC Ceahlăul, Gheorghe Ștefan și fostul prefect PD de Neamț, Vlad Marcoci amîndoi demisionari din PD, au fost cooptați în Comitetul Interimar de Conducere al PNL Neamț, transmite corespondentul MEDIAFAX.

Potrivit unei hotărîri a Biroului Permanent Central al PNL, organizația județeană Neamț a PNL are o conducere interimară, președinte-coordonator fiind desemnat deputatul PNL Valeriu Gheorghe. Gheorghe Ștefan și fostul președinte al organizației, Dan Aurel Rotariu, au fost numiți vicepreședinți. Din Comitetul Interimar de Conducere al organizației mai face parte și Vlad Marcoci, fostul prefect PD al județului Neamț.

„Elvețianul" Tararache, testat de Boloni

Antrenorul reprezentativei României, Ladislau Boloni, a declarat agenției MEDIAFAX că jucătorul formației elvețiene Grasshoppers Zurich Mihai Tararache a fost convocat pentru meciul-test dintre selecționata divizionară și cea de tineret a României, meci care se va disputa, marți, de la ora 19.00, pe stadionul din Complexul Național Sportiv "Lia Manoliu".

"Îi mulțumesc lui Tararache că a acceptat această convocare la un trial cu jucători din campionatul României. Am vrut să-l convoc pentru amicalul dintre echipele României și Slovaciei (n.r.-scor 0-0, partidă disputată pe data de 25 aprilie), însă erau selecționați foarte mulți mijlocași și nu știu dacă aș fi putut să-l utilizez", a spus selecționerul "tricolor".

Fotbal - Divizia C

Doar arbitrul s-a stresat ...

WEST PETROM ARAD - „U" CLUJ 1-1 (0-1)

Stadion „West Petrom", teren bun, timp excelent pentru fotbal, spectatori 100. Au marcat: Sas - min. 51, respectiv M. Popescu - min. 45.

Șuturi 6-11, pe poartă 4-6, cornere 3-2, ofsaiduri 5-1.

WEST PETROM: Grozav-Baciu, G. Radu, Toduța-Boloș, Barta (min. 53 - Ștefăligă), Varga, Nini (min. 46 - Anca), Munteanu-Piț, Sas.

„U" CLUJ: Pâglișan-Rus, Șandru, Boerean-Aștilean, Trușcă, Olariu, Costea, Iurișniți (min. 63 - Barbu) - Căpușan (min. 46 - I. Lazăr), M. Popescu.

Au arbitrat, în general bine: Daniel Haidiner (Hunedoara) - la centru, Sorin Ciotlăuș (Deva) și Alin Ciolca (Petroșani) - asistenți.

Cartonașe galbene: G. Radu, Nini, Toduța, Munteanu, Piț, respectiv Căpușan, Boereanu, Trușcă.

Cartonaș roșu: Olariu („U" Cluj) - min. 44.

Observator FRF: Gheorghe Dumitrescu - Oradea.

Președintele „pecicanilor", Flavius Măduța, se aranjează pentru întâlnirea cu liderul „U" Cluj. Pentru un 1-1 „de salon", trebuia o ținută... salon

Foto: VIOREL MUSCA

Meci fără miză, sâmbătă la Pecica. Lidera clasamentului, „U" Cluj a venit - practic - în excursie, căci obiectivul era îndeplinit. Dincolo, cei de la West Petrom, aflați pe un loc destul de călduț în prima parte a clasamentului, nu avea ce pierde ori câștiga de pe urma acestui joc. A rezultat - așadar - o partidă liniștită, fără probleme pentru nimeni, nici chiar pentru arbitrul Haidiner, care s-a încăpățânat însă să arate o grămadă de cartonașe, unul chiar roșu.

În această situație, scorul egal era cel mai potrivit. Și - culmea - exact așa s-a întâmplat. Dacă la pauză era 0-1, printr-un gol norocos, în partea secundă a întâlnirii, Sas a marcat pentru a restabili remiza pe tabelă. Era minutul 51. După aceea, meciul s-a desfășurat aproape în totalitate între cele două careuri, fără ca porțile adverse să fie puse în mare pericol.

În tribuna oficială, conducătorii celor două cluburi, Călin Chișbora, respectiv Dan Dragoș Crăciun se distrau pe seama arbitrilor, care mai dădeau și decizii anapoda, neesențiale însă pentru un astfel de meci.

Până la final nu s-a întâmplat - bineînțeles - nimic notabil, așa că rezultatul egal a rămas, iar toată lumea era mulțumită...

LEO SFÂRA

Rezultatele etapei a 26-a:

Unirea Dej-FC Humana Liber 3-2; Minerul Sărmășag-Someșul Satu Mare 3-1; **West Petrom Arad-„U" Cluj Napoca 1-1**; Oțelul Ștei-Crișul Aleșd 2-4; **Lăpușul Tg.Lăpuș-ACU Astra Arad 3-1;** Armătura Zalău-Oașul Negrești Oaș 3-1; Șoimii Satu Mare-Minerul Ocna Dej 2-0; Echipa FC Telecom Arad - a stat.

Clasament

1. „U" Cluj	25	18	4	3	58-14	58 (+19)
2. FC Telecom	**24**	**14**	**5**	**5**	**55-25**	**47 (+11)**
3. Unirea Dej	25	13	6	6	34-18	45 (+6)
4. A.C.U. Arad	**24**	**13**	**3**	**8**	**39-27**	**42 (+6)**
5. West Petrom	**24**	**10**	**5**	**9**	**37-37**	**35 (-1)**
6. Someșul S.Mare	25	11	2	12	25-32	35 (-1)
7. Armătura	24	10	3	11	32-34	33 (-3)
8. Oțelul Ștei	24	9	4	11	32-38	31 (-5)
9. M. Sărmășag	25	8	6	11	38-41	30 (-6)
10. Negrești Oaș	24	9	3	12	34-43	30 (-6)
11. Humana Liber	24	8	6	10	26-38	30 (-6)
12. Tg. Lăpuș	24	7	7	10	32-46	28 (-8)
13. Crișul Aleșd	24	8	3	13	35-39	27 (-9)
14. Șoimii S.Mare	24	6	4	14	27-45	22 (-14)
15. Ocna Dej	24	6	3	15	20-47	21 (-15)

Etapa viitoare (sâmbătă 26 mai):

Unirea Dej- Minerul Sărmășag; **Someșul Satu Mare-West Petrom Arad; FC Telecom Arad-Oțelul Ștei;** Crișul Aleșd-Lăpușul Tg.Lăpuș; **A.C.U. Astra Arad-Armătura Zalău;** Oașul Negrești Oaș-Șoimii Satu Mare; FC Humana Liber-Minerul Ocna Dej; Echipa „U" Cluj Napoca - stă.

Handbal

MECI „CU CÂNTEC": UNIREA SÂNICOLAUL MARE - TRICOUL ROȘU U. V. V. G. ARAD 29-21 (13-11)

După ce a cedat greu, pe final de meci, la ILSA Timișoara, sâmbătă, la Sânicolaul Mare, în ultima etapă a Diviziei A, Tricoul Roșu U. V. V. G. Arad a fost întrecută de Unirea din localitate, cu 21-29 (11-13). **„Practic, arbitrii hunedoreni Mokany și Iordache și-au bătut joc de noi. Am vrut să scot echipa de pe teren, la un moment dat chiar am făcut-o. S-au dictat 12 eliminări împotriva noastră și 16 aruncări de la 7 m gazdelor! În minutul 25 conduceam încă pe tabelă, cu 10-7. Apoi, au urmat deciziile de arbitraj... Chiar dacă meciul nu avea miză - erau în joc doar orgoliile - s-a evoluat dur. Inoan a fost efectiv maltratată, iar Mariana Cosma descalificată în min. 40, pentru 3 eliminări"** - ne-a declarat antrenorul principal al echipei arădene, Titi Ionescu. Tricoul Roșu U. V. V. G. a aliniat următoarea formație: Gusbeth, Bădărău - Inoan 10, M. Cosma 4, Danci 2, Timofte 2, Maghiș 2, Tecar 1, Both, Porcolean, Isbândă, Henciu.

A. HĂRȚĂU

Minifotbal

MICĂLACA I - CEA MAI BUNĂ ECHIPĂ DE CARTIER

În organizarea Școlii Generale nr. 22 și a Asociației Județene de Fotbal, la începutul lunii aprilie a debutat prima ediție a Cupei de minifotbal rezervată echipelor de cartier. La start s-au prezentat 12 competitoare, cu nume care mai de care mai originale, împărțite în trei grupe: **Grupa A:** Salsa, Athletic Club Arad, Amator Club Mărășești, Opium Vlaicu; **Grupa B:** Micălaca I, Todoruț, Roșiorii, Diavolii Roșii; **Grupa C:** Flamingo, Terminatorii, F. C. Interjunior, Alcisia. În urma jocurilor din grupă, disputate pe terenurile de handbal ale Școlii generale nr. 22, pe durata a 50 de minute, programul semifinalelor a arătat astfel:

- ● Micălaca I - Todoruț 6-3
- ● Flamingo - Salsa 5-6

Așadar, în finala competiției s-au întâlnit Micălaca I și Salsa, câștig de cauză având - fără drept de apel - micălăcenii, ce s-au impus cu scorul de 15-1. Finala mică a fost adjudecată de echipa Todoruț, care a dispus fără probleme, scor 10-2, de Flamingo. Într-un meci pentru locurile V-VI: Opium Vlaicu-Terminatorii 8-4.

Întrecerea s-a bucurat de participarea jucătorilor de toate vârstele, cel mai tânăr având 14 ani, iar cel mai experimentat peste 40. Spiritul de fair-play a fost la el acasă pe întreaga durată a turneului, în cele 29 de partide neînregistrându-se nici o accidentare. O reală reușită, Cupa de minifotbal pentru echipele de cartier se dorește a fi repetată și anul următor, când se speră într-o participare mai mare a formațiilor din cartierele arădene.

C. MNERIE

ON
ON CLINIC LTD
CENTRU MEDICAL INTERNATIONAL

Rezolvarea sigură a problemelor de DINAMICĂ SEXUALĂ MASCULINĂ prin intermediul Clinicilor ON in Timișoara

O viață sexuală completă !

O viață sexuală completă este o cheie importantă pentru funcționare sănătoasă sub toate aspectele vieții, mai ales în relația dintr-un cuplu.
Dacă există o problemă, este mai bine să te ocupi de ea imediat și să nu o ignori.

Îmbunătățirea vieții sexuale

La Clinicile ON există o singură specialitate: Îmbunătățirea vieții sexuale, fapt pe care îl realizăm în mod excelent și profesionist.
Dacă aveți impresia că frecvența relațiilor sexuale ale dvs. și ale partenerei dv. nu vă satisface sau nu o satisface, dacă vă deranjează unul din fenomenele cunoscute fiecărui bărbat: ejaculare precoce, erecție slabă, sau impotență în orice stadiu, acesta este momentul să vă adresați CLINICILOR ON și să vă rezolvați problema.

- Camere de așteptare private și asigurarea discreției pacientului este garantată.

Timisoara : 056-134.888
Bucuresti : 01-311.19.29
Baia Mare : 062-433.303
Iasi : 032-113.022

Șahul ca spectacol

LASKER, HAVANA, CĂLDURA ȘI ... ȘAHUL VESEL

Umorului care s-a strâns între filele de istorie ale jocului de șah - dulce și plin de înțelepciune și semnificații - noi îi vom spune „șahul vesel". Acesta va fi un nume - nu o poreclă; un nume al unei părți de lume, o parte din minunata lume a șahului.

Vom râde astăzi cu Lasker desprăfuind timpul de peste fapte uitate dorind să le lăsăm nescăzută strălucirea. Și vă spunem că se împlinesc chiar 80 de ani de la marele meci de șah jucat între 15 martie și 28 aprilie la Havana, în 1921 deci. De o parte a tablei stătea el - Emanuel Lasker (1868-1941) - campionul lumii încă din 1894 când a câștigat titlul de la Wilhelm Steinitz (1836-1900). De cealaltă parte s-a așezat cubanezul Raul Jose Capablanca (1888-1942), fiul unui plantator de zahăr din Havana. Să înțelegem: „proprietar", pentru adevăr și pentru concordanță cu termenii economici actuali. În acești termeni vom înțelege și de ce 10.000 de dolari aur plătiți lui Lasker pentru a-și pune titlul în joc nu au fost o problemă pentru cei doi cubanezi ... tatăl și fiul.

Banul, cu pantofii lustruiți, iată-l așezat și pe el, remarcabil la o margine a tablei, rostind peste umăr - balzacian - oamenilor de șah:

– Vai, câte am să vă mai fac!

Meciul a fost prevăzut pentru 30 de partide. Pe la jumătatea sa Capablanca „avea" 4-0 și 10 remize, Lasker a cerut ca meciul să continue în alt loc din Cuba, mai răcoros. A fost refuzat, drept pentru care, mulțumindu-se doar cu pomeniții dolari, a abandonat meciul, dând totul pe seama căldurii. O mare „gogoașă" din... șahul vesel! Altfel, crede domnia sa, spectatorul de șah, că partidele s-au jucat pe plajă? Sau că „derbedeul" de cubanez a pus să se facă focuri mari din snopi de trestie de zahăr pe străzi la Havana pentru a-i fi mai cald lui Lasker? Da de unde! Meciul s-a jucat „în decorul luxuriant-tropical, în saloanele de un rafinament excesiv din «Grand Cazino de la Plaja», scriu - înțelepte - cărțile vechi. Cu toate treburile-mi de-acasă duceți-mă acolo legat și lăsați-mă să mor de cald! Despre altceva este, desigur, vorba.

Pe Lasker nu l-a condus nimeni cu 4-0 în celelalte 6 meciuri pentru titlu pe care le-a jucat. În schimb el i-a învins: cu 8-0 pe Frank Marshall, campionul SUA (1907) și pe polonezul David Ianowsky (Berlin, 1910); cu 7-1 tot pe Ianowsky (Paris, 1909); cu 8-3 pe Siegbert Tarasch (Germania, 1908). Primul meci cu Steinitz l-a câștigat cu 10-5 (SUA, Canada; 1894) iar pe cel de revanșă - cu 10-2 (Moscova, 1896/97). În meciul cu Karl Schlechter (1-1; Viena, Berlin; 1910) lui Lasker i-a fost însă foarte frig. Dar nu pentru că s-a jucat între 7 ianuarie și 10 februarie. Desigur - nu pe o bancă în parc! Ci pentru că a egalat în ultima partidă prevăzută (a zecea) a meciului. Bucuros de victorie nu ne-a mai spus despre frig.

Revenind la Capablanca, atunci când Lasker - care se temea de o înfrângere „grea" - a înțeles că în loc de o „trestie" a dat peste o „nucă" - și încă de una foarte tare - ne-a lăsat o strigătură „faină", ca un oltean venit cu negoț în Bucureștiul nostru politic:

– Ia havana! Ia căldura! Ia „gogoașa", neamule!

Dar iată-l pe Lasker (cu negrele), tânăr și strălucitor - la 24 de ani - câștigând partida a 9-a din primul meci cu Steinitz.

S-a jucat: 1 ... h4 2. Tf1 Tg8 3. Dd2 a5 4. a4 Te8 5. f5 Tg8 și albul a cedat.

Lasker ... o poveste parcă neîncepută!

GHEORGHE MILUTIN

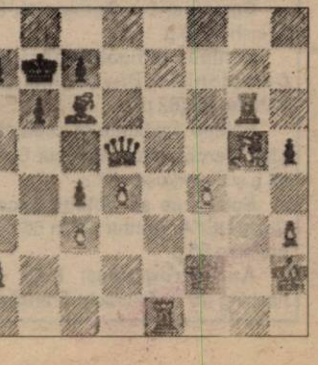

FOTBAL - DIVIZIA D

Gloria Arad - Șoimii Pâncota 1-0 (1-0)

Din întâlnirea celor două formații a rezultat un joc anost, dominat în cea mai mare parte a timpului de gazde, dar ocaziile „fierbinți" de gol au putut fi numărate pe degetele unei singure mâini.

Meciul debutează cu un șut al lui Bucur de la 25 m, reținut fără probleme de portarul oaspeților. În min. 18, Iftimie nu reușește să aducă echipa sa în avantaj, șutul lui din fața porții fiind respins de „goal-keeper"-ul echipei oaspete. Abia în min. 33 cade golul. Atunci, la un corner executat de Crașovski, același Iftimie nu poate rata și este 1-0. Atât până la pauză!

Repriza secundă decurge în aceeași notă de dominare a Gloriei, dar degeaba ... Avem de-a face cu câteva ocazii semnate: Tudose (min. 52), Bota (min. 62: din 6 m nu reușește să înscrie), iar de partea cealaltă: Lazău (min. 47), L. Iftimie (min. 74).

Astfel s-au scurs cele 90 de minute dintr-un meci plictisitor.

Mai putem spune că „centralul" Dumitru a împărțit prea multe cartonașe galbene, uneori chiar exagerând.

Formații: Gloria: Malec-Bucur, Olteanu, Bota, Fâșie, Crașovski, Giulüu, D. Iftimie, Tudose, Oros, Vlad.

Au mai jucat: Sfârlogea, Maier și Pop. **Antrenor:** Ghe. Camenița. **Șoimii:** Huzdup-Ștefănuț, Rusu, Ionescu, Sighete, L. Iftimie, Lazău, Chetronie, Pistrui, Gherman, Ardelean. **A mai evoluat:** S. Dragalina. **Antrenori:** I. Șold și S. Buda.

Au arbitrat: Florin Dumitru - centru, ajutat la cele două linii de Traian Enoiu și Vasile Toderici. **Observator AJF:** Florin Romanescu. **La juniori:** 11-1.

ADELA CIOLOCOI

Foto: ȘTEFAN MATYAȘ

În lipsa mingicarului Bârlă (în imagine), Gloria s-a chinuit cu „șoimii" Pâncotei

Păulișana Păuliș - Romvest Arad 0-5 (0-2)

O echipă gazdă trezită dintr-o „moarte clinică" ce a durat întreg campionatul, de succesul din Grădiște, nu a putut ține pasul sâmbătă după-masă cu elevii lui „Ole" Roșca, posesori a unei viteze în plus. Priviți din tribună de directorul sportiv al fostei grupări din Seria A, Como, însoțit de Montali și Ienciu, oaspeții instituie un regim de panică încă de la începutul partidei, iar în min. 12 este deja 0-1: contraatac susținut pe flancul stâng de Moț, finalizat cu pasă pentru Nădăban, care nu poate rata. În min. 24, Gligor șutează în colțul scurt de la 16 m, servit ideal de același Moț și 0-2.

În min. 34, tânărul arbitru Hațegan este mai presus de lege, neacordând al doilea galben lui Krafcic pentru henț intenționat.

După o perioadă mai lungă de acalmie, Romvestul are un final de partidă mai dezarmant, iar în min. 79 este 0-3: cursă Moț pe stânga, încheiată cu șut imparabil. Trei minute mai târziu, Gligor centrează pentru Clepe aflat la marginea careului mare, iar dacă l-a învins pe Prunea îl poate bate și pe Duc pentru 0-4. Fritea nu este de-acord cu acest scor, iar în min. 88 la capătul unei acțiuni personale stabilește concluzia partidei, 0-5.

Formații

Păulișana: Duc-Olariu, Luchian, Krafcic, Păcurar, Sârbu, Gherga, Ardelean, Nițu, Ceh, Nicoară. **A mai jucat:** Orban. **Antrenor:** Nicu Ardelean. **A.S. Romvest:** Bolcaș-Șerb, Fedor, Gligor, Roșu, Radu, Strecicov, Ponta, Nădăban, Fritea, Moț. **Au mai jucat:** Ciornei, Clepe, Negrea. **Antrenor:** Mihai Roșca.

Au arbitrat: Ovidiu Hațegan - centru; asistat de Dumitru Rusan și Mircea Toderici. **Observator AJF:** Mircea Roșca. **La juniori:** 0-8.

SORIN CAZAN

Tricoul Roșu - Șiriana Șiria 0-0

Tricoul: Szabo-Vasiu, Revnic, Donca, Țițca, Șule, Man, Unc (Popa), Alb, Ioja, Czank (Răduț). **Antrenor:** Gheorghe Răduț.

Șiriana: Dușan-Drida, Bucur, Lăzărescu, Crețu, Neacșu, Mărcuș (Buruian), Câmpian, Mițiți, Vâzoc (Malec), Arși. **Antrenor:** Marcel Câmpian.

Au arbitrat: Răzvan Cadar, Nicolae Ardelean jr., Mircea Toderici jr.

Observator AJF: Hristos Mețcaș.

Deși iarba mare de pe teren a fost un adversar redutabil, partida din Aradul Nou a plăcut celor aproximativ 50 de spectatori prezenți. A fost un meci disputat, controlat în mare parte de oaspeți, cea mai bună dovadă fiind situațiile de gol avute de Mițiți, Arși sau Malec care însă nu l-au putut învinge pe Szabo, punctul cucerit de Tricoul datorându-i-se în cea mai mare măsură.

Șiria s-a așezat bine în teren, a pasat inteligent, s-a apropiat de multe ori periculos de buturile gazdelor, dar a păcătuit la finalizare, lipsa de inspirație în fața porții privând trupa lui Marcel Câmpian de o victorie, poate, meritată. De partea cealaltă greul l-au dus mai ales Szabo și Revnic, care alături de Man au încercat totul pentru a obține cele trei puncte care să le asigure un final de campionat liniștit. Însă aproape toate acțiunile s-au oprit undeva la 20-25 de metri de poarta experimentatului Dușan. Cel care a fost pus cu adevărat la încercare doar la finalul meciului, atunci când a respins acrobatic în corner două șuturi periculoase. Extrem de puțin în fața unei echipe, Șiriana, care în formula actuală și beneficiind de același sprijin logistic și financiar, va avea în campionatul viitor un cuvânt greu de spus.

FLORIN COITA

Universitatea Arad - Comera Arad 0-2 (0-1)

Au marcat: Sandu (min. 35), Popa (min. 89).

„U" Arad: Rusu-Edu, Biro, Miheț, Ciobu, Degetar-Martincsek (min. 77 Văduva), Covaci, Vuia (min. 59 Nistor) - Zamă, Mihali. **Antrenor:** Cristian Păcurar.

Comera: Fador-Popa, Stein (min. 58 Ujvari), Fekete, Pocei-Botezatu, Ursoi, Cuedan (min. 80 Burada), Olariu (min. 81 Ghimbir) - Sandu (min. 90 Roman), Balaj. **Antrenor:** Viorel Purcel.

Au arbitrat bine: Mircea Gornic - Mihai Jivan, Gabriel Hărduț. **Observator AJF:** Ioan Leac.

La juniori: 6-0.

Meci frumos sâmbătă pe terenul din „Subcetate", ritmul alert al jocului ieșind din tiparele uneori anoste ale Diviziei D.

Debutul partidei îi are pe oaspeți în prim-plan. În minutul 2, Botezatu trimite un șut din întoarcere de la 15 m, dar Rusu deviază în corner. Portarul studenților are din nou un reflex bun, șase minute mai târziu respingând șutul înșelător al lui Sandu. Gazdele echilibrează partida și, în minutul 24, Mihali are șansa golului, dar portarul Fador e mai rapid și respinge.

În min. 35, „constructorii" deschid scorul: Cuedan trimite o minge pentru Sandu, acesta profită de „bâlba" lui Ciobu, pătrunde în suprafața de pedeapsă și înscrie cu un șut plasat.

Repriza secundă îi găsește pe studenți în căutarea golului egalizator, dar indecizia, lipsa de inspirație în fața porții, ziua bună prinsă de Fador au făcut ca mingea să nu scuture plasa porții oaspeților. Cea mai mare ocazie a elevilor lui Cristi Păcurar s-a petrecut în minutul 66: Nistor a trimis puternic de la 15 m, Fador a respins lateral până la Degetar, care a centrat pentru Mihali, însă portarul oaspeților a deviat cu un ultim efort în corner.

Cum ocaziile ratate se răzbună, cu un minut înainte de final, Popa încheie conturile cu un șut la colțul lung din 6-7 m și 0-2.

Plusul de experiență al jucătorilor de la Comera și-a spus cuvântul în fața tinerilor „universitari", care chiar dacă au fost învinși, au avut o evoluție destul de bună. Mai bună oricum decât în meciul tur când au încasat cinci goluri.

RADU ROMANESCU

Rezultatele etapei a 27-a:

Tricoul Roșu Arad-Șiriana Șiria 0-0; Tricotaje Ineu-Frontiera Curtici 1-0; Gloria Arad-Șoimii Pâncota 1-0; Păulișana Păuliș-AS Romvest Arad 0-5; Universitatea Arad-Comera Arad 0-2; Victoria Nădlac-Crișul Chișineu Criș 2-1; Crișana Sebiș-CPL Arad 0-3 (f.j.); Șoimii Lipova-AS Jandarmeria Vladimirescu 3-0 (f.j.).

Etapa viitoare (sâmbătă, 26 mai): Șiriana Șiria-Universitatea Arad; Comera Arad-Șoimii Lipova; Crișul Chișineu Criș-Tricoul Roșu Arad; Șoimii Pâncota-Tricotaje Ineu; CPL Arad-Gloria Arad; Frontiera Curtici-Victoria Nădlac. Echipele AS Romvest și Păulișana Păuliș - stau.

CLASAMENT

1. Tricotaje Ineu	27	24	2	1	68-13	74	(+29)
2. Gloria Arad	27	18	3	6	72-24	57	(+15)
3. Fr. Curtici	27	16	5	6	67-31	53	(+14)
4. Romvest	27	14	2	11	50-27	44	(+5)
5. Comera	27	13	4	10	73-36	43	(+4)
6. Șiriana	27	13	4	10	54-38	43	(+4)
7. Vladimirescu	27	14	1	12	42-43	43	(+4)
8. Ș. Pâncota	27	12	6	9	48-36	42	(+3)
9. V. Nădlac	27	12	1	14	41-62	37	(-5)
10. Crișul Criș	27	11	2	14	29-50	35	(-2)
11. Ș. Lipova	27	9	7	11	29-33	34	(-8)
12. „U" Arad	27	11	1	15	32-44	34	(-8)
13. Tricoul Roșu	27	8	7	12	37-36	31	(-11)
14. CPL Arad	27	8	3	16	27-69	27	(-12)
15. Păulișana	27	6	4	17	27-72	22	(-20)
16. Cr. Sebiș	27	1	0	26	18-102	3	(-39)

- *Echipa AS Vladimirescu s-a retras din campionat.*
- *Echipa Crișana Sebiș a fost exclusă din campionat.*

Fotbal internațional

EGAL CÂT UN TITLU PENTRU BAYERN

Germania - ultima etapă

Werder Bremen-Hansa Rostock 3-0; Borusia Dortmund-F.C. Köln 3-3; Schalke 04-F.C. Unterhaching 5-3; Hamburg-Bayern München 1-1; Eintracht Frankfurt-VFB Stuttgart 2-1; 1860 München-Energie Cottbus 0-1; Freiburg-Wolfsburg 4-1; Bayer Leverkusen-VFL Bochum 1-0; F.C. Kaiserslautern-Hertha Berlin 0-1.

Campioană a Germaniei: Bayern München 63 p.

Echipe calificate direct în Liga Campionilor: Bayern München și Schalke 04 (62 p).

Echipe calificate în preliminariile Ligii Campionilor: Borusia Dortmund 58 p și Leverkusen 57 p.

Echipe ce au obținut accesul în Cupa UEFA: Hertha Berlin 56 p și S.C. Freiburg 55 p.

Au retrogradat: F.C. Unterhaching 35 p, Eintracht Frankfurt 35 p și VFL Bochum 27 p.

Formațiile românilor Dorinel Munteanu (VFL Wolfsburg), Ionel Ganea (VFB Stuttgart) și Laurențiu Reghecampf (Energic Cottbus) au încheiat campionatul pe locurile 9, 15 respectiv 14.

Anglia - ultima etapă

Charlton-Liverpool 0-4; Coventry-Bradford 0-0; Derby County-Ipswich 1-1; Everton-Sunderland 2-2; Middlesbrough-West Ham 2-1; Southampton-Arsenal 3-2; Leeds United-Leicester 3-1; Manchester City-Chelsea 1-2; Newcastle-Aston Villa 3-0; Tottenham-Manchester United 3-1.

Campioană a Angliei: Manchester United 80 p.

Echipe calificate direct în Liga Campionilor: Manchester United și Arsenal Londra (70 p).

Echipă calificată în preliminariile Ligii Campionilor: Liverpool 69 p.

Au obținut biletele pentru ediția 2001-2002 a Cupei UEFA: Leeds United 68 p și Ipswich Town 66 p.

Au retrogradat: Manchester City 34 p, Coventry 34 p și Bradford 26 p.

Formația internaționalului român, Dan Petrescu, Southampton a încheiat campionatul pe poziția a 9-a în clasament.

Franța - ultima etapă

Monaco-Lille 1-2; Saint Etienne-Guingamp 2-2; Metz-Bordeaux 2-0; Lens-Nantes 1-4; Strasbourg-Paris S.G. 1-2; Troyes-Marseille 1-1; Sedan-Auxerre 1-0; Bastia-Toulouse 5-1; Rennes-Lyon 3-4.

Campioană a Franței: F.C. Nantes, echipa atacantului român - Viorel Moldovan

S-au calificat direct în Liga Campionilor: Nantes (68 p.) și Lyon (64 p).

S-a calificat în preliminariile Ligii Campionilor: Lille 59 p.

În Cupa UEFA, Franța va fi reprezentată de: Bordeaux 57 p. și Sedan 52 p.

Au retrogradat: Saint Etienne 37 p, Toulouse 34 p și Strasbourg 29 p.

Formația românului Florin Răducioiu, A.S. Monaco, a terminat sezonul pe locul 11 în clasament.

Italia - etapa a XXXI-a

Parma-Inter 3-1; A.C. Milan-Fiorentina 1-2; Perugia-Brescia 2-2; Bari-Roma 1-4; Atalanta-Reggina 1-1; Bologna-Juventus 1-4; Lazio-Udinese 3-1; Napoli-Verona 2-0; Vicenza-Lecce 0-0.

În clasament: 1. Roma 71p; 2. Lazio 65p; 3. Juventus 64p; 4. Parma 53 p; .... 15. Napoli 31p; 16. Reggina 30p; 17. Verona 28p; 18. Bari 20p.

Spania - etapa a XXXV-a

Valencia-Athletic Bilbao 1-0; Alaves-Barcelona 0-1; Celta Vigo-Numancia 1-1; Espanyol-Mallorca 0-1; Osasuna-Las Palmas 3-3; Valladolid-Racing Santander 1-1; Real Sociedad-Malaga 4-0.

În clasament: 1. Real Madrid 70p; 2. Deportivo La Coruna 64p; 3. Valencia 62 p; .... 18. Osasuna 36p; 19. Santander 35p; 20. Numancia 33p.

Eveniment în lumea artelor marțiale

CUPA „EUROPA" A ADUNAT CREMA KARATE-ULUI LA ARAD

Sâmbătă, în premieră, pentru orașul Arad a avut loc un concurs de karate organizat de singura Federație de specialitate din România afiliată la World Karate Confederation. Pe trei tatami la standarde internaționale, aproximativ 400 de sportivi și-au demonstrat îndemânarea la kata și kumite în cadrul Cupei Europa, sponsorizată de ziarul „Adevărul", președintele de onoare al W.K.C., senatorul Dorel Constantin Onaca, deputații Dorel Zăvoianu și Nicu Cojocaru. În fapt, personalităților amintite, li s-au oferit - chiar în deschiderea întrecerilor - diplome și plachete pentru aportul important deținut în prezentarea publicului arădean a câtorva dintre cei mai talentați karateka din țară. Tot cu ocazia festivității de deschidere au mai fost premiați oaspeții francezi Jean Pierre Vigneau (7 Dan) și Mazri Sadek, antrenorul federal Mihai Hanga, directorul tehnic Alexandre Heveși, pionierul tehnicilor de auto-apărare în România, arădeanul Mihai Botez, secretarul general al W.K.C., Marian Râșnoveanu și președintele A.S. Zanshin Satu Mare, Adrian Șef. Sportivii clubului sătmărean au prezentat asistenței, pe acorduri muzicale, elemente de thae-bo și demonstrație de kumite, ce au prevestit concursul propriu-zis.

Printre cele 40 de cluburi înscrise în concurs, au luat startul și șase grupări arădene: Hamoni Do, Bassai Prodinamic, Shodan Șagu, Dinamo Sakura, Kamikaze și Dojo Club Arad. Primele cinci formează Asociația Cluburilor de Karate din Arad și s-au aflat la a treia competiție de la afilierea la World Karate Confederation, fapt subliniat și de președintele federației Liviu Crișan: **„După Oradea și Satu Mare, cluburile din Arad au ținut să organizeze ele însele o întrecere în orașul lor și bineînțeles că nu am putut refuza invitația. Suntem aici în premieră și cred că v-ați dat seama că dotările Federației noastre nu au fost vorbe în vânt. Sportivii au evoluat astăzi (n. a. - sâmbătă) pe trei tatami deosebit de performante, au beneficiat de aprecierile unui corp de arbitri calificați, iar sistemul de notare a fost eficient. Suntem mândri că Asociația Cluburilor de Karate din Arad a ales W.K.C., sper să avem o colaborare rodnică, aducătoare de rezultate cât mai bune pentru orașul dumneavoastră și România."**

Și pentru că prezența la un concurs de karate a unor oameni cu putere de decizie în România nu putea fi trecută cu vederea am apropiat reportofoanele de domnii parlamentari Dorel Zăvoianu și Nicu Cojocaru: **„Nu sunt la primul contact cu artele marțiale, e o pasiune mai veche de prin anii '60, de la pătrunderea jujitsu-ului în România. Astăzi, am o deosebită plăcere să văd mulți tineri, începând cu copii din clasele elementare, care pun atâta pasiune în practicarea artelor marțiale, un bun mijloc de disciplinare și de promovare a valorilor morale în rândul tineretului. Ziarul „Adevărul" și eu personal, cu sprijinul senatorului Dorel Constantin Onaca, ne vom implica și pe viitor în promovarea artelor marțiale"** - a precizat deputatul **Dorel Zăvoianu**. Colegul său, domnul **Nicu Cojocaru** a fost mai tranșant: **„Președintele de onoare al World Karate Confederation, Dorel Constantin Onaca în calitate de senator de Arad, nu se va împăca până când sportivii din orașul nostru vor ajunge cunoscuți pentru performanțele lor peste hotare. Acest lucru presupune anumite eforturi financiare, dar însăși organizarea competiției de astăzi demonstrează că niciodată nu e prea mult când vine vorba de arădeni."** Tot domnia sa, solicitat să precizeze pe când Aradul va avea un medaliat olimpic în această ramură a sportului, ne-a declarat: **„În mod sigur cele cinci cluburi arădene care formează A.C.K.A. vor da sportivi pentru Olimpiada de la Atena din 2004. Senatorul Dorel Constantin Onaca are curajul să promită că sportivii din Arad vor obține cel puțin două medalii olimpice."**

Deputații Dorel Zăvoianu, Nicu Cojocaru și Inspectorul general al I.Ș.J., Pavel Sârbu urmăresc evenimentele de pe tatami

Dar iată rezultatele tehnice ale Cupei „Europa":

Kata băieți 9-6 Kyu (83-85), (16-18 ani)

1. Karpati Zsolt - **Dinamo-Sakura Arad**
2. Dragoș Mircea - **Școala de Karate-Shodan**
3. Gavrilete Alin - **Dinamo-Sakura Arad**

Kata băieți 9-6 Kyu (86-87), (14-15 ani)

1. Luca Marius - **Dinamo-Sakura Arad**
2. Gutica Mihai - C.S. Dojo-Ki Pitești
3. Suciu Alin - **Școala de Karate-Shodan**

Kata băieți 9-6 Kyu (88-89), (12-13 ani)

1. Boancă Cristian - Dojokan Aiud
2. Lobonț Adelin - **Hamoni Do Arad**
3. Blaghi Sabin - **Școala de Karate-Shodan**

Kata băieți 9-6 Kyu (90-91), (10-11 ani)

1. Vati Daniel - **C.S. Kamikaze Arad**
2. Bora Valentin - **Hamoni Do Arad**
3. Rizea Cristian - CS Dojo-Ki Pitești

Kata băieți 9-6 Kyu (92-93), (8-9 ani)

1. Handro Bogdan - AS Zanshin Satu Mare
2. Stanciu Valentin - Dojokan Aiud
3. Igna Eduard - **Hamoni Do Arad**

Kata băieți (=< 82), (>= 19 ani)

1. Mizsanyin Francisc - **Școala de Karate-Shodan**
2. Ciorba Emanuel - AS Zanshin Satu Mare
3. Man Sergiu - Tokukai Sighet

Kata băieți (>= 94), (=< 7 ani)

1. Stoian Alexandru Dan - **CS Kamikaze Arad**
2. Fădoraș Tomi - **Bassai Prodinamik Arad**
3. Bacuș Andrei - **C.S. Kamikaze Arad**

Kata băieți 5 Kyu - Dan (83-85), (16-18 ani)

1. Aștefănesei Sorin - **Bassai Prodinamik Arad**
2. Uncruț Marius - **Clubul Dojo Arad**
3. Silaghi Andrei - Dojokan Aiud

Kata băieți 5 Kyu - Dan (86-87), (14-15 ani)

1. Dodoc Liviu - Dojokan Aiud
2. Pat Liviu - **Hamoni Do Arad**

Kata băieți 5 kyu - Dan (88-89), (12-13 ani)

1. Miclăuș Alexandru - **Școala de Karate-Shodan**
2. Gordon Gabriel - Shotokan Karate Reșița
3. Lazăr Bogdan - **Hamoni Do Arad**

Kata băieți 5 Kyu - Dan (90-91), (10-11 ani)

1. Kertesz Robert - Politehnica Cluj
2. Domșa Bogdan - Dojokan Aiud
3. Lebovits Robert - **Hamoni Do Arad**

Kata băieți 5 Kyu - Dan (92-93), (8-9 ani)

1. Silaghi Sebastian - AS Zanshin Satu Mare
2. Betea Vali - **Hamoni Do Arad**

Kata echipe băieți (>=88), (=< 13 ani)

1. Echipa 3 - Dojokan Aiud
2. Echipa 2 - **Bassai Prodinamik Arad**
3. Echipa 1 - **Bassai Prodinamik Arad**

Kata echipe fete (=< 87), (>= 14 ani)

1 Echipa - AS Zanshin Satu Mare

2 Echipa 7 - **Hamoni Do Arad**

Kata echipe fete (>= 88), (=<13 ani)

1 Echipa 8 - **Hamoni Do Arad**

2 Echipa 4 - Hayashi Activ Florești

Kata fete 9-6 Kyu (83-85), (16-18 ani)

1. Costache Raluca - AS Zanshin Satu Mare
2. Vidolman Diana - **Școala de Karate-Shodan**
3. Todoran Sorana - Dojokan Aiud

Kata fete 9-6 Kyu (86-87), (14-15 ani)

1. Bolgar Cristina - **Hamoni Do Arad**
2. Șimăndan Oana - **Dinamo-Sakura Arad**
3. Neamț Gabriela - **Școala de Karate-Shodan**

Kata fete 9-6 Kyu (88-89), (12-13 ani)

1. Selejan Flavia - Hayasi Activ Florești
2. Moraru Lavinia - **Hamoni Do Arad**
3. Rad Anca - **Clubul Dojo Arad**

Kata fete 9-6 Kyu (90-91), (10-11 ani)

1. Moldovan Miruna - **Hamoni Do Arad**
2. Ștef Oana - **Hamoni Do Arad**
3. Handru Laura - Hayashi Activ Florești

Kata fete 9-6 kyu (92-93), (8-9 ani)

1. Ailoaie Andreea - Dojokan Aiud
2. Toma Maria - C.S. Dojo-Ki Pitești
3. Bora Bianca - **Hamoni Do Arad**

Kata fete (=< 82), (>= 19 ani)

1. Stan Daniela - AS Tanshin Satu Mare
2. Halici Ema - Tokukai Sighet
3. Ștef Lavinia - **Bassai Prodinamik Arad**

Kata fete (>=94), (=< 7 ani)

1. Mateș Adriana - **Hamoni Do Arad**
2. Chirimbru Georgiana - Shotokan Karate Reșița
3. Maier Andra - **Dinamo-Sakura Arad**

Kata fete 5Kyu-Dan (83-85), (16-18 ani)

1. Nagy Balo Edina - AS Zanshin Satu Mare
2. Tamaș Camelia - Tokukai Sighet
3. Baștea Adelina - Shotokan Karate Reșita

Kata fete 5 kyu-Dan (86-87), (14-15 ani)

1. Giorza Delia - AS Zanshin Satu Mare
2. Ardel Otilia - AS Zanshin Satu Mare
3. Silaghi Dumitrița - AS Zanshin Satu Mare

Kata fete 5kyu - Dan (88-89), (12-13 ani)

1. Maior Gligor Lidia - **Hamoni Do Arad**
2. Onica Hanelore - **CS Kamikaze Arad**
3. Păiușan Anca - **Hamoni Do Arad**

Kata fete 5kyu - Dan (90-91), (10-11 ani)

1. Nica Denisa - **Hamoni Do Arad**
2. Robaș Diana - AS Zanshin Satu Mare
3. Tăulea Geta - **Hamoni Do Arad**

Kumite băieți (+68 kg)

1. Hanga Răzvan - CS Record Oradea
2. Popan Emanuel - Politehnica Cluj
3. Crișan Nicolae - Politehnica Cluj
3. Pop Rareș - Hayashi Activ Florești

Kumite băieți (-50 kg)

1. Pop Flaviu - Hayashi Activ Florești
2. Dodoc Liviu - Dojokan Aiud
3. Aștefănesei Sorin - **Bassai Prodinamik Arad**

Kumite băieți (-58 kg)

1. Csecs Tiberiu- **Bassai Prodinamik Arad**
2. Olteanu Valentin - AS Zanshin Satu Mare
3. Silaghi Andrei - Dojokan Aiud
3 Coman Cristian - AS Zanshin Satu Mare

Kumite băieți (-68 kg)

1. Al-Koudsi Nahed - Politehnica Cluj
2. Hădărean Horațiu - Politehnica Cluj
3. Kovacs Nicolae - AS Zanshin Satu Mare
3. Magyari Robert - AS Zanshin Satu Mare

Kumite fete (+58 kg)

1. Ciocoiu Anamaria - CS Record Oradea
2. Bocsa Iulia - Dojokan Aiud
3. Balea Nicoleta - AS Zanshin Satu Mare
3. Lengyel Gyöngyi - Shotokan Cluj-Napoca

Kumite fete (-58 kg)

1. Marița Alina - AS Zanshin Satu Mare
2. Donescu Sabina - AS Zanshin Satu Mare
3. Haidu Ghinela - Dojokan Aiud
3. Iosif Edina - AS Zanshin Satu Mare

Premiile au constat în diplome, medalii, cupe și dulciuri Kandia.

CĂLIN MNERIE

Foto: ONORIU FELEA

Rugby: RAPID BUCUREȘTI - UNIVERSITATEA AUREL VLAICU CONTOR ZENNER ARAD 20-8 (9-3)

Tinerii rugbiști arădeni, antrenați de Ovidiu Șerban, și-au pus mari speranțe în meciul de baraj de la Sibiu, meci care urma să stabilească cine va evolua campionatul viitor în prima divizie. Adversar, Rapid București, un hop nu imposibil de trecut în condiții normale. Spunem condiții normale, gândindu-ne la declarația lui Ovidiu Șerban dată cu două zile înaintea partidei: **„Mă îngrijorează doar arbitrajul. Fota, care a fost delegat la acest meci, e un tip dubios și tare mi-e frică să nu ne fure".**

Și cum de ce ți-e frică nu scapi, sâmbătă, la Sibiu, arbitrul Fota din Balș și-a dat în petec fluierând fără rușine în favoarea bucureștenilor. Ofsaiduri kilometrice, jucarea mingii de jos, situații de înainte, loviri cu pumnul în grămadă, toate în contul rapidiștilor, au fost trecute cu vederea, aceștia beneficiind în schimb de o adevărată „ploaie" de lovituri de pedeapsă din preajma buturilor arădene, din care bucureștenii au și marcat punctele necesare victoriei.

Lucru de așteptat din moment ce arădenii au fost avertizați cu o zi înainte tocmai de... rapidiști. **„Bă, nu vă mai agitați că totul e făcut pentru noi. Așa vrea federația!"** Și așa a fost, un an de muncă fiind irosit, grație arbitrajului mizerabil al nefericitului Fota, ieșirea arădenilor după fluierul final, atunci când i-au aplicat o „corecție" fluierașului, fiind dacă nu scuzabilă, măcar de înțeles.

Sugestivă este și declarația unuia dintre protagoniști, Cătălin Viașu: **„La finalul meciului, rapidiștii nici măcar nu s-au bucurat. Le era rușine de ceea ce s-a întâmplat."**

Precizând că punctele echipei arădene au fost marcate de Bălan - eseu și Cătescu - lovitură de pedeapsă, iată și cincisprezecele aliniat de Ovidiu Șerban: Ioaneș, Țincu, Ștefan, Răileanu, Albu, Podișoreanu, Paoaschiv, Nichescu, Epure, Cătescu, Viașu, Preda, Bălan, Ballard, Floroiu.

FLORIN COITA

Arte marțiale

MIHAI MAG - CAMPION NAȚIONAL

Sâmbătă s-au desfășurat la Sala Polivalentă din București, finalele Campionatului Național de karate, seniori, F.R.A.M. Au participat 146 de sportivi din partea a 24 de cluburi. Arădeanul Mihai Mag (Banzai K.C.), antrenat de Dan Duma, a devenit campion național la kumite seniori, categoria +78 kg.

SELECȚIE LA KAIAK-CANOE

Asociația Sportivă „Vointa" Arad face înscrieri la secția kaiak-canoe, la baza nautică de pe Malul Mureșului, zilnic, de luni până vineri, între orele 16-20, iar sâmbătă și duminică între orele 9-13. Sunt așteptați tineri născuți între anii 1986 - 1989. Instructor Claudiu Baboș.

CAMERA DE COMERȚ ARAD
DIRECȚIA TÂRGURI-EXPOZIȚII

EXPO
ARAD

Târg de tehnologii și materiale de construcții, decorațiuni interioare, mic mobilier, salon de arhitectură și soft de proiectare, servicii conexe.

ediția a VII-a

22-25 mai
Sala Sporturilor
Arad

VĂ AȘTEPTĂM LA TÂRGUL

CONFORT construct

INTRAREA LIBERĂ!

2900 Arad, str. Cloșca 5
tel.: 057-254052,
fax: 057-250014
e-mail: expo-ccia@arad.ro
Persoană de contact:
Cimi ENACHE

S.C. TRANSDARA S.A. ARAD

ANGAJEAZĂ

CONDITII: 1 CONTABIL

- STUDII MEDII SAU SUPERIOARE DE SPECIALITATE
- DISPONIBILITATE LA PROGRAM PRELUNGIT
- DOMICILIUL ÎN ARAD, TELEFON.

Oferim salariu motivant și tichete de masă.

Informatii suplimentare la tel. 256 308, 256 309.

SOCIETATE COMERCIALĂ

producătoare de apă minerală la sticle PET caută

DISTRIBUITOR

pentru județul Arad

Condiții minime:

- bonitate bancară
- rețea de distribuție în tot județul (eventual în județele limitrofe)

Informații suplimentare la telefon 094 - 577831

FUNDAȚIA ROMÂNO-GERMANĂ

Centru de pregătire și perfecționare profesională

Organizează:

CURSURI DE CALIFICARE:

TÂMPLAR UNIVERSAL - 4 luni
ZIDAR - 4 luni
BUCĂTARI - 3 luni
OSPĂTARI - 3 luni
MECANIC AUTO - 4 luni
CONFECȚIONER ÎMBRĂCĂMINTE - 3 luni
COAFOR - 3 luni

CURSURI DE PERFECȚIONARE:

OPERATOR CALCULATOR - inițiere Word, Excel, Acces
SECRETARIAT - cu operare calculator
CONTABILITATE
Limba germană și limba engleză - începători

INFORMAȚII:

Vladimirescu, str. Gării nr. 59, tel. 057-514931, 514.934
Arad, Str. Episcopiei nr. 32, telefon 057-280.492

Cursurile sunt avizate de ministerul Muncii
GRATUIT PENTRU ȘOMERI

Vrei să-ți cumperi o mașină, un apartament, dar nu ai suficienți bani?

Grupurile de cumpărători, organizate de

S.C. PRO-DOMUS S.A.

oferă împrumuturi pe 10 ani cu comision 4% pe an, și pe 3 ani cu comision 10% pe an.

Informații la tel. 057/254399
Str. I. C. Brătianu nr. 11 (fosta 30 Decembrie)

(5914976)

S.C. ASIROM S.A.
ARAD

cu sediul în Arad, str. N. Grigorescu nr. 1-3, organizează în data de 05.06.2001 orele 11, la sediul menționat

LICITAȚIE PUBLICĂ ÎN VEDEREA VÂNZĂRII

următoarelor autoturisme:

- CIELO GLE/AC, an de fabricație 1996 avariată
- CIELO GLE/AC, an de fabricație 1996 avariată
- ESPERO, an de fabricație 1998, stare foarte bună.

În vederea participării la licitație, solicitanții vor depune o garanție de 4.000.000 lei și o taxă de participare de 200.000 lei la casieria S.C. ASIROM S.A. Arad, cu trei zile înainte de data licitației.

În caz de neadjudecare la data de 05.06.2001, se vor organiza noi licitații din 3 în 3 zile lucrătoare.

S.C. TEPRO VEST HOLDING S.A.

VINDE

- ➤ Țevi instalații (negre și zincate) 1/2 - 4D
- ➤ Toată gama de produse laminate ➤ Oțel rotund
- ➤ Bare trase - pătrate - hexagon
- ➤ Plasă sârmă, tablă și electrozi
- ➤ Oțel beton D 6 - 25 ➤ PC 52 D8 - 32
- ➤ Ciment ➤ Var ➤ BCA ➤ Cuie și plasă rabiț
- ➤ Plasă sudată 4, 5, 6

TRANSPORTĂM MARFĂ 10-20 T

Vindem BCA și ciment la preț de furnizor + transport.
ARAD, str. Câmpurilor nr. 3 tel. 057 - 289924

S.C. ROLICOM IMPEX S.R.L.

DISTRIBUITOR AUTORIZAT Henkel

ANGAJEAZĂ PENTRU JUDEȚUL ARAD

1. DIRECTOR DE FILIALĂ (studii superioare, experiență în vânzări, constituie un avantaj)
2. AGENȚI COMERCIALI
3. AGENȚI DE LIVRARE
4. OPERATOR PC PENTRU FACTURARE
5. GESTIONAR
6. MANIPULANT MARFĂ

FIRMA OFERĂ POSIBILITATEA OBȚINERII UNUI SALARIU MOTIVANT
(pentru pozițiile 1, 2, 3 este obligatoriu permis de conducere).

Cei interesați sunt rugați să trimită un C.V. la fax nr. 064/192047 în termen de 3 zile de la publicarea prezentului anunț (vă rugăm specificați poziția pentru care optați).

(2059298)

S.C. ASIGURAREA POPULARĂ ROMÂNĂ S.A.

SOCIETATEA DE ASIGURARE-REASIGURARE

ÎNCHEIE: **ASIGURARE OBLIGATORIE DE RĂSPUNDERE CIVILĂ AUTO (R.C.A.)**

pentru perioada **01.06-31.12.2001**
la sediul din **str. Crișan nr. 3**, în **stațiile PECO**
și la solicitare la sediul coloanelor auto din Arad.

Relații la telefon 270.723, 094.289.627, 093.629.443.

(2059291)

EAP Exclusiv Al Plast

EXCLUSIV AL - PLAST SRL ARAD
PRODUCE SI MONTEAZĂ

UȘI SI FERESTRE DIN PVC ȘI ALUMINIU cu geam TERMOPAN, PANEL sau MDF

ARAD, Str. Pădurii 91 A, Tel: 210280

CONSTRUCTION HOUSE S.R.L. Arad

VINDE EN-GROS SI EN-DETAIL ÎN DIFERITE VARIANTE ȘI TERMENE DE PLATĂ:

- ☞ *MOBILIER BAIE IMPORT ȘI OBIECTE SANITARE*
- ☞ *Uși, ferestre, pal, placaj, dușumele, lambriuri cât și toată gama deMATERIALE DE CONSTRUCTII prin depozitele din*

ARAD,Str. Pădurii nr.49 și 91/A Tel: 254457 și 214633

S.C. INSTAL IMPEX S.R.L.

Importator direct

Comercializează

- ■ MINICENTRALE ȘI CAZANE DIN FONTĂ BOSCH -GERMANIA
- ■ RADIATOARE OȚEL DUNAFERR - UNGARIA
- ■ ȚEVI ȘI FITINGURI DIN CUPRU SANCO-GERMANIA
- ■ ȚEVI ȘI FITINGURI Pe X Al Pe HENCO - BELGIA
- ■ BATERII ȘI ROBINETĂRIE KLUDI - GERMANIA
- ■ REZERVOARE SE SEMIÎNĂLȚIME LAGUNA, VISION - SLOVENIA
- ■ SISTEME DE INSTALAȚII GEBERIT - ELVEȚIA
- ■ RACORDURI FLEXIBILE FLEXITUB - SPANIA
- ■ CĂZI DE BAIE KALDEWEI - GERMANIA
- ■ SCULE ȘI DISPOZITIVE ROTHENBERGER - GERMANIA
- ■ CONTOARE ZENNER

VĂ MAI OFERIM:

◆ țeavă și fitinguri PVC, ◆ țeavă și fitinguri polietilenă,
◆ obiecte și accesorii sanitare, ◆ tuburi izolatoare,
◆ fitinguri zincate, ◆ fitinguri GEBO,
◆ cădițe și cabine de duș.

PRODUSE DE CALITATE LA PREȚ DE IMPORTATOR

DEPOZIT: STR. A. ȘAGUNA NR. 29 TEL: 211.292, 213.172
MAGAZIN: STR. EPISCOPIEI NR. 24, TEL: 270.091

(2059901)

Clientul nostru, ProfiPet, cea mai mare firmă românească specializată în animale de companie, hrană și accesorii, caută pentru magazinul din Arad:

Director de Magazin

Responsabilități:

- Dezvoltarea Zoo Center Arad
- Aprovizionare și gestiune
- Motivarea angajaților
- Raportare către sediul central

Cerințe:

- Experință în vânzări min. 1 an
- Operare PC și e-mail
- Experiență în vânzări într-un alt magazin reprezintă un avantaj

Candidatul ideal are initiativă și spirit organizatoric, este dedicat, comunicativ, domic de autodepășire și iubește animalele de companie

Vă rugăm trimiteți un CV, până la data de 28 mai,
la Fax: 01 313 09 66 sau office@trendconsult.ro

profipet

TREND CONSULT
Professional Selling

S.C. ADONISINODA s.r.l.

Str. Scărișoarei nr. 78,
tel. 289.846, 275.823

Execută: lucrări și construcții civile și industriale, hale metalice, hidroizolații.

Comercializează materiale de construcții (ciment, var, BCA, gleturi, adezivi, profile, binale, vopsele, lacuri etc).

(1834536)

SOC. COM. MODA S.A. ARAD

angajează

CONFECȚIONERI
calificați și necalificați

cu studii minime școală generală în vederea calificării la locul de muncă.

UNITATEA ASIGURĂ
salar de încadrare atractiv + 10% spor condiții grele + spor vechime + tichet masă.

INFORMAȚII SUPLIMENTARE la telefon: 256.265, int. 120.

(5915892)

BIROTICĂ

Leximis

Splaiul Gen. Gh. Magheru Bl. 329B (Micalaca)
Tel/Fax: 057 270111, 270100 - Arad

Importator de aparate de numărat bancnote

optional:
-cu detector ultraviolete
-cu detector magnetic

Posibilitate de fractionare si adunare

CĂUTĂM DISTRIBUITORI

S.C. MANITOBA TEX SRL

Angajează:
- MUNCITORI CROIT (banzechist, spanuitor)
- MAISTRU CONFECȚII
- CTC-iști interfazici confecții
- 2 lansatori confecții

Cerințe:
- experiență minim trei ani în domeniul textil
- vârsta maximă 40 de ani
- stagiu militar satisfăcut

Adresa: Str. Ursului Nr. 21; Telefon: 250505; Fax: 281322

S.C. Rovimpex S.R.L.

2900 - Arad România

VINDE PRODUSE IMPORT UNGARIA

castraveți, gogoșari, ardei, ardei iuți, sfeclă roșie,
salată asortată, salată ardei
mazăre, fasole galbenă, pastă de roșii, ghiveci, porumb
ciuperci felii
Conservate de la 370 ml până la 5.000 ml
făină, gris, vrac și ambalate
BL 80, BL 55, BFF 55, FBL 42
concentrate furajere pentru păsări, purcei, porci
Tel/fax 057-255.838, între orele 8-16

(5915758)

ANTON -INDUSTRIES S.R.L.

Firmă cu profil textil

Parteneriat cu Benetton S.P.A.
confecții pulovere

CAUTĂ PERSONAL

CALIFICAT PE KETT ȘI REMAIAT ȘI NECALIFICAT
(calificare la locul de muncă).

Persoanele interesate sunt rugate să vină la sediul firmei din Calea Aurel Vlaicu km 550 ST6 (vizavi de Hipodrom).

TELEFON 095/398905.

(5915752)

S.C. ASIGURAREA CECCAR ROMAS S.A.

Angajează următorul personal pentru AGENȚIA ARAD:

DIRECTOR AGENȚIE
- studii superioare
- experiență în domeniu

INSPECTOR ASIGURĂRI, AGENȚI ASIGURARE
- absolvenți liceu sistem de salarizare motivant.

Așteptăm C.V. până la data de 30.05.2001 la fax nr. 048/222515.

PORNO SHOW
Vreau ceva...
Live
1 minut
891.393
DOAR PENTRU ADULTI

Tipografia S.C. MEDIAGRAF S.A.

Arad, str. Feleacului F. N.

VINDE LA LICITAȚIE PUBLICĂ

următoarele utilaje tipografice:

1) **LINOTRONIC** Agfa Accuset 1.000
2) **MAȘINĂ DE DEVELOPAT FILM** Rapiflex 51 Agfa
3) **MAȘINĂ DE TIPĂRIT** cu 2 grupuri de culoare, format A3 Hamada

LICITAȚIA VA AVEA LOC
la sediul societății,
în data de 30 mai, 2001, ora 10,00.

Informații suplimentare la telefon 253.193.

89-15-15
SEX TOTAL
in direct!!!
NON STOP
INTERZIS MINORILOR
1 minut
SUNĂ ACUM!

VINDECĂTOAREA

MARGARETA,

INVITATĂ ÎN TOATE EMISIUNILE DE TELEVIZIUNE, ESTE LA ARAD

Posedă harul magiei albe, dezleagă blesteme

Ghicește trecutul, prezentul și viitorul

Zoltan Uke din **Baia-Mare** - îi mulțumesc din suflet d-nei Margareta pentru că a reușit să mă scape de patima beției. Începusem să beau mai mult decât puteam duce. Nu reușeam să mă mai opresc. Din două ședințe d-na Margareta a reușit să mă scape de acest viciu. O puteți contacta la tel: 093/925449.

Corina din **Arad** - îi mulțumesc d-nei Margareta că a reușit să-mi vindece copilul de epilepsie.

Laura din **Arad** - îi mulțumesc d-nei Margareta că m-a ajutat să-mi găsesc un rost în viață, dezlegându-mi cununiile și ajutându-mă să-mi găsesc o slujbă la care nu speram niciodată. O puteți contacta la tel. 093/925449 sau 092/764928.

Claudia Dobre din **Timișoara** - îi aduc mii de mulțumiri d-nei Margareta fiindcă m-a vindecat de o boală care m-a chinuit aproape 10 ani. Aveam furnicături în tot corpul și picioarele mă dureau îngrozitor. Din 3 ședințe cu lucruri sfinte, cu buruieni și descântece această doamnă mi-a redat sănătatea după care tânjam atât de mult.

Această doamnă mai vindecă: alcoolismul, impotența, psoriazisul, epilepsia, scoate argintul viu, aduce spor în casă și afaceri, vindecă gelozia, adună familiile dezbinate și face talismane de noroc și dragoste.

O puteți găsi la tel 093/925449 sau 092/764928.

(5915780)

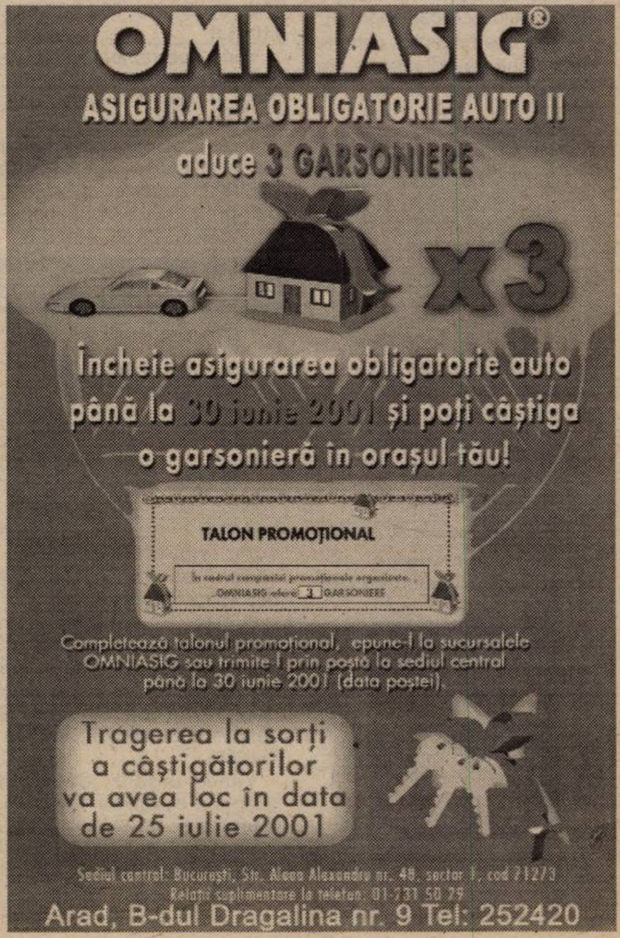
OMNIASIG®
ASIGURAREA OBLIGATORIE AUTO II
aduce 3 GARSONIERE
x3
Încheie asigurarea obligatorie auto până la 30 iunie 2001 și poți câștiga o garsonieră în orașul tău!
TALON PROMOȚIONAL
Tragerea la sorți a câștigătorilor va avea loc în data de 25 iulie 2001

Completează talonul promoțional, depune-l la sucursalele OMNIASIG sau trimite-l prin poștă la sediul central până la 30 iunie 2001 (data poștei).

Sediul central: București, Str. Aleea Alexandru nr. 48, sector 1, cod 71273
Relații suplimentare la telefon: 01-731 50 79
Arad, B-dul Dragalina nr. 9 Tel: 252420

ANIVERSĂRI

La împlinirea a 29 de primăveri,

„LA MULȚI ANI!"

sănătate și numai lumină în suflet pentru

OPREAN MIHAELA

din Arad.

Cu toată dragostea, Nicu, Deni și Patri.

VÂNZĂRI APARTAMENTE O CAMERĂ

Vând apartament 1 cameră, parter, balcon, îmbunătățit, Confecții. Telefon 221102. (11690)

Vând garsonieră (2-3 rate), 10.500 DM, negociabil. Telefon 095 350 689. (11092)

Vând garsonieră confort I, convenabil, parchetată, faianțată, instalații sanitare, noi. Telefon 057 - 275029; 095.838.135. (11468)

Vând garsonieră confort I, zona Vlaicu. Telefon 245871; 093.088.741. (11464)

Vând garsonieră confort III, zona Traian, îmbunătățiri, mobilată, 5.700 DM. Telefon 095.840.947; 057 - 420759. (11558)

Vând garsonieră cu îmbunătățiri, str. Lacului, bl. L2. Telefon 232909. (11372)

Vând urgent garsonieră și garaj, negociabil. Telefon 221721, 218244. (11054)

Vând garsonieră confort I, bloc 544, etaj I, baie, bucătărie, balcon închis. Telefon 092.833.671; 473299. (11658)

Vând garsonieră Bușteni. Telefon 245318. (11651)

VÂNZĂRI APARTAMENTE DOUĂ CAMERE

Vând apartament 2 camere, parter, total îmbunătățit, Confecții, 13.500 DM. Telefon 221102. (11326)

Vând 2 camere Intim sau Romanilor, 13.000 DM. Telefon 253364. (11107)

Vând 2 camere, Vlaicu, cf. I, garaj, 16.000 DM. Telefon 270856. (11107)

Vând apartament 2 camere, et. IV, Micălaca, bl. 709, liber, 11.500 DM, negociabil. Telefon 094 248 933, 223004, 216570. (11331)

Vând apartament 2 camere Alfa. Telefon 275336. (11160)

Vând apartament 2 camere decomandate, Micălaca, str. Imașului, bloc 1, ap. 19. (11167)

Vând apartament 2 camere (zona Confecții), decomandat, 2 balcoane, contorizat. Telefon 094.471.965; 212370. (11168)

Vând apartament 2 camere Vlaicu. Informații telefon 270947 marțea, miercurea și joia între orele 17-19 când poate fi și văzut, preț informativ 11.000 DM. Alte informații telefon 092.376.339. (11276)

Vând apartament 2 camere + dependințe deasupra la Porțelanul, etaj i, preț 30.000 DM. Informații telefon 094.774.649. (11514)

Vând apartament 2 camere confort I decomandat, str. Miron Costin. Telefon 250516. (11559)

Vând apartament 2 camere ultracentral și 4 camere 4/7, lângă „BILLA". Telefon 267793. (10747)

Vând apartament 2 camere, et. IV, Confecții, 9.600 DM. Telefon 279718, 094 542 931. (11691)

Vând urgent apartament 2 camere, et. II, Micălaca 700, 12.000-13.000 DM. Telefon 279718, 094 542 931. (11691)

VÂNZĂRI APARTAMENTE TREI CAMERE

Vând 3 camere, asociație, central, deosebit, garaj, 75.000 DM. Telefon 253364. (11107)

Vând apartament 3 camere, Podgoria, bun privatizare. Telefon 057-213394. (11056)

Vând apartament 3 camere, decomandate, 95 mp, 2 balcoane închise, bloc contorizat, Aradul Nou, 16.500 DM. Telefon 288346. (11070)

Vând, ultracentral, apartament 3 camere, baie, pivniță mare, ideal privatizare, str. Episcopiei nr. 11. Telefon 256013. (11104)

Vând apartament 3 camere, Maiakovski și închiriez spațiu central, 500 mp. Telefon 231052, 092.797.458. (11241)

Vând apartament 3 camere Vlaicu, 15.000 DM negociabil. Telefon 244589. (11246)

Vând apartament 3 camere, 6 Vânători (primele blocuri), et. II, 19.500 DM, negociabil. Telefon 252079, 222021. (11293)

Vând apartament 3 camere etajul 3, Micălaca, zona Orizont. Telefon 095.843.085. (11456)

Vând apartament 3 camere lângă BILLA cu modificări, modern mobilat, cu garaj 29.000 DM negociabil. Telefon 092.172.195. (11453)

Vând apartament 3 camere, bloc, et. II, central, în Șiria. Vând grajd pentru demolare din cărămidă, țiglă mare, în sat Laz. Informații la telefon 531594. (11586)

Vând APARTAMENT LA CASĂ 3 camere în suprafață de 186 mp, încălzire proprie pe gaz, pivniță, pod, garaj, zonă centrală. Nu este cumpărat în baza Legii 112. Str. Barițiu nr. 15, telefon 092.298.298. (f. 2059303)

Vând apartament 3 camere, confort 2, etaj II, parchetat, bloc cărămidă, contorizat, 13.500 DM negociabil. Informații telefon 271659 seara sau 092.807.914. (11203)

VÂNZĂRI APARTAMENTE PATRU CAMERE

Vând apartament 4 camere, parter, decomandat, Micălaca (Abrud). Telefon 094 669 443. (10933)

Vând apartament ultracentral, str. Eminescu, 220 mp. Telefon 283751, după ora 14. (10908)

Ocazie! Vând apartament 4 camere, foarte urgent, zonă centrală, la parter, decomandat, preț 39.000 DM negociabil. Telefon 222093. (11663)

VÂNZĂRI CASE

Vând urgent casă mare cu depozite, 1.500 mp, Aradul Nou. Telefon 095 909 199. (11318)

Vând casă nouă, tip occidental (subsol, parter, mansardă), garaj, curte 1.000 mp, Subcetate, 100.000 dolari. Telefon 092 344 743. (10277)

Vând 2 case în aceeași curte, suprafața 1.000 mp, cartier Pârneava. Telefon 094 555 452. (10945)

Ofertă unică! Casă în Grădiște, str. Șt. O. Iosif nr. 11, 4 camere, cărămidă, curte gazon; poziția: nota 10; preț: nota 10, ocupabilă imediat. Telefon 093 205 578, 236786. (11086)

Vând urgent casă în Grădiște, 2 camere, hol, baie, bucătărie, terasă, grădină, anexe, gaz, apă, preț 32.000 DM, negociabil. Telefon 276358. (11085)

Vând casă cărămidă, 3 camere, baie, bucătărie, hol, curte, grădină, toate facilitățile, stare excepțională, str. Bogdan Voievod 76, Arad, preț convenabil. Telefon 256329. (11108)

Vând casă cu grădină 720 mp, str. Retezat, nr. 12. Telefon 092.295.340. (11277)

Vând casă 2 camere, str. Griviței nr. 85. Informații telefon 214196, 094 568 863. (11333)

Vând cabană Ghioroc, Valea Domnească. Telefon 094 775 108, 213326. (11415)

Vând casă în cartierul Cadaș. Telefon 214428 sau 274072. (11521)

Vând casă Ghioroc nr. 254. Informații la telefon 460509. (11584)

Vând casă în satul Nădab. Telefon 274050 sau 095 600 783. (11599)

Vând urgent casă, zona Pârneava. Telefon 094 797 835. (11613)

Vând casă Nădlac, stil occidental, 1.600 mp, 5 camere, 2 băi, bucătărie, piscină, anexe, preț informativ 60.000 DM. Telefon 251392, 094 293 568. (11654)

Vând casă vacanță Săvârșin. Aștept oferte! Telefon 256000, 094 928 511. (11317)

Vând casă de vacanță, la Baratca. Telefon 092.198.756. (11484)

Vând casă, grădină, ieșire în două străzi, apă, gaz, Micălaca, str. Constanța, nr. 8. Telefon 266015, orele 19-21. (11466)

Vând casă cu etaj nouă, 10 camere, tot confortul, Arad - Bujac. Telefon 274767. (11236)

Vând vilă în Arad, 7 camere, 100.000 DM. Telefon 093 972 720. (11420)

Vând casă Chișineu Criș - Pădureni, preț convenabil. Informații telefon 094.193.801. (11666)

Vând casă mare, grădină mare, sat Dorobanți, nr. 259. Informații, nr. 459. (11665)

Vând casă P+1 Vlaicu, central. Informații telefon 092.344.823, zilnic orele 8-22. (11544)

VÂNZĂRI SPAȚII

Vând motel în construcție, 20 camere, cu teren 8.000 mp. Telefon 278820. (10908)

Vând gheretă situată pe Calea Victoriei, colț cu str. Feleacului. Telefon 279656, 222620. (11118)

Vând gheretă alimentație publică, situată pe Calea Victoriei, condiții și dotări standard. Telefon 221936, 092 402 179. (11118)

Vând avantajos spațiu comercial sau producție, 540 mp, parter bloc, Șiria. Telefon 094 545 778. (11601)

Vând gheretă lemn brad, demontabilă; mașină înghețată 2 brațe, expressou cafea italian. Gurahonț, telefon 241. (6556779)

Vând restaurant categoria I, complet dotat, în Arad, cu teren aferent 3000 mp. Telefon 092.338.821. (11474)

Vând gheretă pe Calea Victoriei. Telefon 094 555 251. (11371)

Vând sau închiriez local amenajat, amplasat pe Ștrandul „Neptun". Telefon 093.375.682; 219518, 265957.(11678)

Vând sau închiriez restaurant cu parcare la 5 km de Vama Vărșand. Telefon 094 795 259. (7253467)

VÂNZĂRI TERENURI

Vând GRĂDINĂ zonă de agrement în suprafață de 1250 mp cu două căsuțe lemn tip CPL, curent, apă, în Ghioroc la șosea. Telefon 092.298.298. (f. 2059303)

Vând teren intravilan, gaz, apă, curent, canalizare. Telefon 256000, 094 928 511. (11047)

Nădlac, vând teren intravilan 2000 mp, la șoseaua națională. Telefon 287203. (11474)

Vând teren și casă în Micălaca. Telefon 092.198.756. (11484)

VÂNZĂRI AUTO

Vând VW PASSAT VARIANT T.D.I. (Intercoler) 110 CP, Combi, 1998, 133.000 km original, full extrase (impecabil); VW PASSAT VARIANT T.D.I. 90 CP, an 1999, limusine, 123.000 km originali, full extrase + clima, impecabil. Telefon 094 248 933, 223004, 216570. (11331)

Vând camionetă TV 35, roți duble, stare perfectă funcționare, CIV, numere noi. Telefon 276488. (11321)

Vând TV 14F camionetă, 1987, stare foarte bună, motor Brașov. Telefon 276488. (11321)

Vând combină porumb, Franța.Telefon 095 909 199. (11318)

Vând INSTALAȚII AER CONDIȚIONAT pentru autoturisme și locuințe. Telefon 284857, 902.556.562. (11030)

Vând Peugeot 605 înmatriculat stare excelentă. Telefon 094.646.930. (11006)

Vând Opel Corsa 1994, 1200 cmc, înmatriculat. Telefon 092.251.204. (11122)

Vând Volskwagen Passat 1,9 TDE 1995, Combi; Mercedes Sprinter 312. Telefon 092.251.555. (11122)

Vând autoutilitară 3,5 tone, Citroen (Peugeot), an '85, înmatriculată persoană fizică, preț 6.500 DM, str. Budai Deleanu, nr. 18. Telefon 232439. (11109)

Vând Dacia CN 1320, 1988, 2.000 DM negociabil. Telefon 228169. (11181)

Vând BMW 520 i, 1990, înmatriculat fundație. Telefon 094.606.564. (11163)

Vând FORD SCORPIO, an 1987, climă, persoană fizică, preț 2.800 DM. Telefon 092 621 961. (11427)

Vând microbuz persoane Ford Transit, an 1989, persoană fizică. Telefon 092.172.196. (11453)

Vând Mercedes 200 Diesel, an 1992, stare impecabilă, persoană fizică. Telefon 092.172.196. (11453)

Vând microbus Mercedes 207, motorină. Telefon 276419, 094 577 971. (11069)

Vând talon + motor Mercedes Cobra, 200D. Telefon 095 303 777. (11583)

Vând motor Mercedes 200D (bot de cal), echipat complet. Telefon 091 411 305, 094 887 708. (11602)

Vând tractor U650, după RK. Telefon 261946, 259556. (11633)

Vând Dacia Break, roșie, decembrie 1999, impecabilă, 5.700 DM, negociabil. Telefon 094 855 838. (11603)

Vând Dacia 1300, din 1973, CIV, făcut 700 DM. Telefon 222771. (11648)

Vând, la preț avantajos, Combine Claas și Internațional, prese de balotat paie, cositoare rotativă și cu lamă, cositoare pentru gazon, drujbe, instalație erbicidat, pluguri reversibile cu 2 și 3 brazde, freze pentru U650 și 445, toate în stare de funcționare. Telefon 094 505 494, 057-411218, 287691. (10981)

Vând SISTEME AER CONDIȚIONAT AUTO. Telefon 094 791 100. (10940)

Vând Opel Kadet, an 1985, 1,6 benzină, înmatriculat pf, CIV + VT, stare bună, 3.500 DM negociabil. Telefon 271659 seara; 092.807.914. (11203)

Vând tractor 650 incomplet, abricht cu grosime, convenabil. Informații Vladimirescu, str. V. Roaită, nr. 51. (11539)

Vând Opel Record înmatriculat PF, CIV, plus Opel Record de piese de schimb, preț 2.100 DM. Telefon 094.284.713; 521164. (7253465)

Vând Dacia 1100 dezmembrat, cu multiple piese noi. Telefon 233866. (11574)

Vând Volvo 740 Turbo Diesel, an fabricație '88, toate extrasele, înscris anual, posibilitate înscriere definitivă. Telefon 092.791.576, 284755. (11667)

VÂNZĂRI ELECTRO

Vând TV stereo, color, 55-66 cm, negru, TXT, etc, ieftin. Telefon 211491. (11273)

Vând mașină spălat automată, nemțească, preț avantajos. Telefon 211491. (11273)

Vând CASE MARCAT FISCALE și CÂNTARE ELECTRONICE, omologate. Telefon 282829; 272727. (f. 2059128)

Vindem COMPUTER 486 complet 1.600.000 lei. Telefon 280260, orele 10-18. (11664)

Vindem Computer - Compaq Pentium 1- 100 MHZ 16 RAM HDD 600 MB monitor 14 color, tastatură, mause, 280 DM, stoc limitat. Telefon 280260, orele 10-18. (11664)

Vindem FRIGIDERE cu congelator, LG, noi. Telefon 280260, orele 10-18. (11664)

Vând APARATURĂ ELECTROCASNICĂ (frigider, congelator, combină, mașină spălat, TV color), calitate garantată; prețuri minime. Telefon 259339, 094.706.321. (10455)

Vând MAȘINI SPĂLAT AUTOMATE, diferite modele, la prețuri fără concurență. Telefon 259339, 094.706.321. (10455)

Importator direct din Germania, vând TV COLOR diagonala 37 - 67 cm; prețuri negociabile. Telefon 259339, 094.706.321. (10455)

Vând FRIGORIFICE (frigider, congelator, combină, vitrină) consum redus de energie; prețuri accesibile. Telefon 259339, 094.706.321. (10455)

Vând televizoare color diferite modele, cu garanție, telecomandă. Telefon 219365. (10864)

Vând televizoare color mari sau mici, telecomandă, garanție. Telefon 092.746.364. (11480)

Vând telefoane mobile Alcatel 303, Siemens C35, Ericson T10, Philips-Genie. Telefon 093.940.608. (11480)

Vând CALCULATOARE 486; PI; PII; IMPRIMANTE, COPIATOARE, garanție. Telefon 229021, 246628, 096 701 305, 094 154 954. (11552)

Vând televizoare color plastic, cu teletext, telecomandă, garanție. Telefon 264004. (11655)

Vând mașini spălat automate, combine frigorifice, televizoare color diferite modele, cu garanție. Telefon 251392. (11656)

Vând vitrină frigorifică, stare bună; negociabil. Telefon 092.294.842. (11025)

Vând diferite TELECOMENZI pentru televizor (185.000 lei), video, satelit; componente electronice. Telefon 092.368.868; 095.794.894; www.telecomanda.ro. (10904)

Vând televizoare color moderne, mărci germane renumite, la cele mai mici prețuri, cu garanție 6 luni. Telefon 057-287404. (11676)

VÂNZĂRI DIVERSE

Vând scândură lemn de nuc 25 și 30 mm. Telefon 094 276 717 și 230443.

Vând PLASĂ GARD ZINCATĂ, toate dimensiunile; CUIE; PLASĂ RABITZ; TABLĂ DECAPATĂ 0,4 și 0,8; TABLĂ ZINCATĂ 0,4, electrozi sudură supertit Ductil Buzău, SÂRMĂ NEAGRĂ și ZINCATĂ, SÂRMĂ GHIMPATĂ, str. Vasile Conta, nr. 1. Telefon 273862, 289997, 094.289.997. (10479)

Vând BOLȚARI zgură - beton, PAVELE, BORDURI. Telefon 095.634.885. (8603)

Vând BOLȚARI, DIFERITE DIMENSIUNI, TERMOIZOLANȚI, foarte convenabil. Telefon 094 507 339, 275551. (10128)

Vând BCA, blocuri ceramice, ȚIGLĂ 10 modele, UȘI, FERESTRE, PAL, placaj, PFL, bitum, carton asfaltat, cărămidă, teracote, plăci azbociment, etc. str. Pădurii nr. 69. Telefon 211272. (10306)

Vând ROLETE PLASTIC, import; ROLETE LEMN TEI, JALUZELE. Telefon 059-478503, 095 594 415. (10462)

Vând familii de albine. Telefon 257667 sau 094 917 920. (11375)

Vând NISIP și BALAST, la domiciliul clientului. Telefon 261946, 259556. (11387)

Vând mașină plantat varză. Telefon 095 608 418. (7253455)

Vând scule vulcanizare, scule spălătorie auto, aparat cafea Saeco, scaune nichelate bar (înalte). Telefon 092 621 961. (11426)

Vând garaj zona Avrig, lângă grădiniță, 3200 DM negociabil. Telefon 094.611.086. (11458)

Vând geam în 3 canate. Telefon 275959. (11503)

Vând 2 butelii, congelator, frigider, canapea extensibilă, mobilă de bucătărie. Telefon 282443. (11535)

Vând rezervoare motorină 10.000, 20.000, 30.000 lt. Telefon 468619, 092 629 646. (11593)

Vând colțar nou. Informații telefon 285491. (11590)

Vând BETON. Asigur transport. Telefon 094 855 838. (11603)

Vând mașină de cafea + măcinătoare. Informații telefon 462484. (6558141)

Vând mobilier din piele, nou, model deosebit (colțar, fotoliu, tabureți). Telefon 271187. (11638)

Vând instalație de erbicidat. Telefon 094 882 963. (11641)

Vând termoteci noi, garanție 2 ani și în rate. Telefon 093 463 567. (11657)

Vând euroboltari termoizolanți, certificat calitate, 300x250x200, 6800 lei/buc; 1 mc-475.000 lei. Telefon 281491; 092.381.750. (11257)

(Continuare în pagina 15) ☛

(Urmare din pagina 14)

Vând COLȚARE, CANAPELE, DORMITOARE PAT. Telefon 286069, 094 604 016. (11105)

Vând pui de carne rasa Broiler, la 3 săptămâni. Telefon 473047. (11091)

Vând BOLȚARI DIFERITE dimensiuni; COLȚARE, CANAPELE, DORMITOARE, totul convenabil. Telefon 094.507.339; 275551. (7006)

Vând vacă brună de Maramureș, 6 ani cu vițea de 3 luni, Șiria, nr. 1019. Telefon 531371. (11647)

Vând mobilă combinată din lemn masiv, uși curbate, mobilă bucătărie și dulap 2 uși. Telefon 095.787.388; seara 267516. (11573)

Vând grâu panificabil și porumb boabe. Telefon 095.615.604. (11591)

Vând ștraf nou, comuna Grăniceri. Telefon 095.895.035. (11677)

Vând cartele Kamarad Weekend 10 USD - 100 DM. Telefon 093.029.602. (11662)

Vând LEMNE FOC, NISIP, BALAST, la domiciliul clientului. Telefon 214010. (11686)

Vând LEMNE FOC, NISIP, BALAST, la domiciliu. Telefon 210771. (11688)

Vând LEMNE FOC, NISIP, BALAST, la domiciliu. Telefon 245248. (11688)

Vând LEMNE FOC, NISIP, BALAST, la domiciliu. Telefon 277027. (11688)

Vând termoteci Vaillant, Yunkers (400-600 DM); convectoare pe gaz (150-200 DM); pompe de recirculare, garanție doi ani. Telefon 095 239 544, 289544 (rog mesaj). (11689)

Vând pui carne 0,900 - 1 kg și pui o zi rasă mixtă, pentru găini ouătoare. Garantez calitatea. Telefon 220390, 094 530 850. (11694)

CUMPĂRĂRI TERENURI, IMOBILIARE

Cumpăr sau închiriez spațiu comercial situat între Teatru și Podgoria. Telefon 278820. (10908)

CUMPĂRĂRI AUTO

Cumpăr AUTOCAR preferabil 37 locuri, exclus fabricație românească. Telefon 094 248 933, 223004, 216570. (11331)

CUMPĂRĂRI DIVERSE

Cumpăr vaci, vițele, tauri. Telefon 092 941 123 sau 288968. (10207)

Cumpăr PORCI GRAȘI peste 100 kg, localitatea MÂSCA, nr. 307, preț 32.000 lei/kg. Telefon 057 - 531497, 094.774.649. (11396)

Cumpăr porci, vaci, vițele și tăurași, pentru sacrificare, preț foarte avantajos. Telefon 094. 634 795. (11096)

Cumpăr TĂURAȘI și VIȚELE peste 400 kg, preț 25.000 lei/kg. Telefon 057 - 531497, 094.774.649. (11519)

Cumpăr 500 bucăți țigle tip Holland, maro, import Ungaria. Telefon 094.500.898. (11543)

Cumpăr tăurași peste 120 kg, plata pe loc. Telefon 254832. (11636)

Cumpăr acțiuni: Lipomin, Alro, Orologeria, Arbema, Banat Crișana. Telefon 094 877 171. (11102)

Cumpăr scândură din demolări, 1.500.000 - 2.000.000 lei/mc. Telefon 094.608.032. (11456)

Cumpăr matrițe ornamente grădină (eventual colaborez). Telefon 095.233.201. (11660)

CERERI ȘI OFERTE DE SERVICII

Alimentara „CERNA" angajează VÂNZĂTOARE cu calificare în domeniul alimentar. Telefon 281581. (11440)

Societate româno-italiană angajează TÂMPLARI, FREZORI și MAȘINIȘTI cu experiență. Salarizare bună. Telefon 213443. (11457)

Caut femei pentru îngrijit bătrâni în ISRAEL vârsta 28-55 ani, contract un an. Telefon 211400, orele 11-16. (11550)

PRODMODERN angajează TEHNOLOG NORMATOR confecții încălțăminte, experiență și carnet conducere. Telefon 211252. (11382)

Angajăm LĂCĂTUȘI CONFECȚII METALICE și SUDORI, apți pentru lucru la înălțime. Informații telefon 281604. (11596)

INTERMEDIEM LOCURI MUNCĂ: Spania construcții MUNCITORI CALIFICAȚI, NECALIFICAȚI. Telefon 096 341 307. (11605)

Angajăm CONFECȚIONERE cu experiență în croitorie serie. Telefon 211214. (11110)

„OMNIASIG" SA selectează în vederea angajării AGENȚI ASIGURĂRI. Telefon 252420. (11418)

„PRODMODERN" angajează 20 CONFECȚIONERI încălțăminte. Telefon 211252. (10938)

Restaurant TAVERNA ROMANĂ angajează OSPĂTARI. Informații la Restaurant. (11430)

Restaurant MIORIȚA, angajează BUCĂTARI, BARMANI și OSPĂTARI, Bd. Revoluției, nr. 89. Telefon 094.824.626. (11571)

Angajăm CONTABIL(Ă) autorizată, minim o oră/zi. Telefon 289997, ziua; 289743, seara. (11683)

NATURAL CONSERV angajează INGINER, SUBINGINER sau MAISTRU industrie alimentară, cu experiență; AGENT VÂNZĂRI cu experiență. Telefon 288725. (11607)

Angajăm CONFECȚIONERE pentru lenjerie femei (corsetărie). Telefon 270015, orele 13-17. (11619)

Angajez VÂNZĂTOARE credincioasă și serioasă, pentru magazin alimentar. Telefon 095.255.083. (11673)

SC „TEHNODOMUS" SRL angajează zidari, zugravi și muncitori necalificați. Informații la sediul firmei, str. Petru Rareș 28 sau la telefon 276613, 276775. (11670)

Firmă importatoare și distribuitoare de articole sanitare, mobilier baie, gresie, faianță, angajăm MERCEOLOGI. Telefon 092.705.655. (11671)

Angajăm MUNCITOR NECALIFICAT. Telefon 093.375.682; 219518, 265957. (11679)

I.N.S. Direcția Județeană Arad, anunță scoaterea la concurs a postului de DIRECTOR. Telefon 251104. (11682)

SC IZAURA SRL angajează urgent VÂNZĂTOARE cu experiență la înghețată pentru ghereta Piața Soarelui. Telefon 094 555 238. (7253466)

PRESTĂRI SERVICII

EXECUTĂM SONETE, asigurăm servicii complete pentru tipărituri ultracompetitive. Telefon 270621, 092.344.827. (11487)

„LUKAS" execută HIDROIZOLAȚII ACOPERIȘURI. Vindem MEMBRANĂ HIDROIZOLAȚII. Telefon 270711, 094 855 838. (11604)

Școala șoferi VÂRTACI face înscrieri. Locuri limitate. Telefon 246527, 271208. (11032)

Executăm și montăm TÂMPLARIE ALUMINIU cu GEAM TERMOPAN, calitate ireproșabilă, preț bun. „APEL QUALITY", telefon 274466, 281249. (11003)

Școala CARMEN ABCDE singură autorizată pentru AUTOBUZ, primește înscrieri, Victoriei, 88. Telefon 255445. (11232)

Execut LUCRĂRI CONSTRUCȚII, DULGHERIE, ACOPERIȘURI, ZIDĂRIE, PARCHET, zugrăveli. Telefon 095.350.659. (11499)

JURIST, asigur ÎNFIINȚĂRI FIRME, DIVERSE INTERMEDIERI, preț mic. Telefon 091 411 305. (11632)

„SILDOR PROD" execută reparații FRIGORIFICE; comercializează și montează AER CONDIȚIONAT. Se acordă garanția lucrării. Transport gratuit! Telefon 057 - 270622. (c. 277)

PROFESIONIST execut construcții (fundație-acoperiș), tencuieli, faianțări, montez teracote. Nu consum alcool. Telefon 274767. (11684)

DIVERSE

OFER VALUTĂ avantajos, garanții imobiliare. Telefon 093 030 264. (9337)

CLAS MOBEL produce și comercializează COLȚARE, CANAPELE, FOTOLII, prețuri avantajoase. telefon 270700. (11090)

Ofer ÎMPRUMUT VALUTĂ, garanții imobiliare, în Arad. Telefon 093.080.388. (11024)

G.P.S. Arad vinde ÎNGRĂȘĂMINTE CHIMICE, orice cantitate: azotat de amoniu 216.223 lei/sac; uree 276080 lei/sac. Telefon 057 - 214332, 094.392.267. (11121)

Sucursala CEC Arad organizează LICITAȚIE PUBLICĂ joi, 7 iunie 2001, ora 11, pentru reparații sucursală și Agențiile Săvârșin, Pecica, Tauț. Documentația pentru ofertare se procură până în 23 mai, ora 15, de la sediul sucursalei, Bd. Revoluției, nr. 5-7. Telefon 250044. (11522)

„MIROSLAVLJEVIC" vinde 17 mc de CIREȘ - furnir, prețul 450 dolari/mc. Telefon 095.690.734; 273285. (11467)

SC „SCALA" SA Arad, Bd. Revoluției, nr. 39-41, vinde CASE MARCAT FISCALE „ELKA 943" cu interfață pentru calculator, cu 270 USA + TVA. Informații suplimentare telefon 253668. (11178)

PRIMĂRIA COMUNEI SÂNTANA solicită oferte de preț în vederea achiziționării unui tractor S 650. Termen de depunere a ofertelor, 25 mai 2001. Informații telefon 462117. (6558142)

SC „MODUL - EX" SRL Arad, convoacă Adunarea Generală a Asociaților, miercuri, 23 mai 2001, ora 15. ORDINEA de ZI: a) Schimbarea sediului societății; b) Schimbarea administratorului. (11681)

TURISM

NOU! MARI REDUCERI DE PREȚURI!

ATLASSIB

Călătorești cu autocarele noastre moderne, în EUROPA: GERMANIA, AUSTRIA, FRANȚA, ITALIA, SUEDIA (plecări zilnice), BELGIA, OLANDA, DANEMARCA, ANGLIA, FINLANDA, NORVEGIA, SPANIA, PORTUGALIA, UNGARIA, IUGOSLAVIA.

NOU! Reduceri suplimentare pentru: elevi, studenți, pensionari și grupuri. Bd. Revoluției nr. 35, telefon 251871, 252727; Autogară, telefon 270562. O poartă deschisă spre Europa! (c. 341)

„Pletl"

vă oferă:
zilnic spre Germania
PASSAU - REGENSBURG - NURNBERG - HEILBRONN - STUTTGART - KARLSRUHE - HEIDELBERG - WURZBURG - FRANKFURT - GIESSEN. NOU! De la obținerea licenței: PFORZHEIM, AUGSBURG, MÜHLDORF, LANDSHUT, DEGGENDORF. Transport în FRANȚA, SPANIA, PORTUGALIA.

SERVICII: călătorie în autocare noi, moderne; 2 bagaje gratuite; însoțitoare de bord; o masă caldă în Ungaria.

Informații și înscrieri la AGENȚIILE PLETL: ARAD, telefon 057-252291, LIPOVA telefon 057-561377, 057-563011; TIMIȘOARA, telefon 056-200119; LUGOJ, telefon 056-359651; REȘIȚA, telefon 055-224904. (c. 38)

SCHIMBURI

Schimb (vând) casă Sântana, cu apartament 2-3 camere, Arad. Telefon 247345. (11597)

ÎNCHIRIERI

Închiriez (vând) SPAȚIU COMERCIAL demisol, 120 mp (sală servire, magazie, grup social) bun și pentru birouri, prestări servicii, engros. Telefon 246727, 094 700 403.

Închiriez (vând) spațiu comercial amenajat ABC din apartament 2 camere, complet dotat, vad comercial foarte bun. Telefon 093 450 100. (11587)

Oferim spre închiriere spații comerciale pentru magazine, depozite, producție, etc. Telefon 281036. (10975)

Închiriez spațiu comercial central, 22 mp. Telefon 260859 sau 095.691.449. (11177)

Caut să închiriez spațiu pentru spălătorie auto. Telefon 094.606.564. (11162)

Închiriez spațiu ultracentral pentru firmă. Telefon 214428. (11521)

Ofer spre închiriere spațiu pentru birou în Lipova-central. Telefon 567241. (5915549)

Ofer spre închiriere spațiu comercial central. Telefon 092.198.756. (11484)

Oferim 2 spații de închiriat pentru farmacii, birou executori judecătorești, etc. Telefon 093 514 788. (11361)

Închiriez o cameră în apartament situat în Podgoria. Telefon 094 877 171. (11102)

Închiriez apartament 2 camere, dependințe, telefon, centru, numai familial, pentru 3-7 ani. Informații telefon 284855 între orele 15-20, zilnic. (11281)

Caut să închiriez o garsonieră sau o cameră în Sânicolaul Mic sau Aradul Nou. Telefon 095.561.926. (6557809)

Doresc să închiriez apartament 2 camere, nemobilat, în Micălaca, zona Mioriței. Telefon 095.787.388. (11573)

† DECESE †

Cu regret în suflet anunțăm încetarea din viață, după o lungă și foarte grea suferință, la 76 ani, a celui care a fost iubitul nostru soț, tată, socru și bunic,

col. (r.)
NANDREA VASILE,

fost veteran de război. Înmormântarea va avea loc marți, 22 mai, ora 14, de la Cimitirul Pomenirea. Familia îndurerată.

Cu adâncă durere în suflet anunțăm încetarea din viață, după o lungă și grea suferință a celei ce a fost o bună mamă, soacră, bunică și străbunică,

MUREȘAN ANA.

Înmormântarea va avea loc în satul Minișul de Sus, azi, 21 mai 2001, ora 14. Familiile îndoliate: Hamza și Gherdan.

Cu nemărginită durere în suflet anunțăm încetarea din viață, după o scurtă suferință a iubitului nostru soț, tată, socru și ginere,

preot MIHUȚA IOAN

din NĂDAB. Ne rugăm bunului Dumnezeu să-ți dea liniște și odihnă în Împărăția Lui cea veșnică. Înmormântarea va avea loc azi, 21 mai 2001, ora 13, în sfânta Biserică din localitatea Nădab. Familia în veci îndurerată.

Cu durere în suflet anunț încetarea din viață, după o lungă și foarte grea suferință a mamei mele

TAMATAȘ ELENA.

Înmormântarea va avea loc azi, ora 13, de la Capela Cimitirului Eternitatea. Fiica îndurerată.

Cu adâncă durere anunțăm încetarea din viață, a scumpei noastre soție, mamă și bunică,

BOJA VALERIA

din Vârfurile. Înmormântarea va avea loc azi, 21 mai 2001, ora 12, la cimitirul din Vârfurile. Familia îndurerată.

† SERVICII FUNERARE †

SC „IN MEMORIAM" SRL, str. Eminescu nr. 4, telefon: 093.183.115; 057-211929; 093.343.964, oferă SERVICII FUNERARE COMPLETE - NON STOP. Sicriemodele multiple (simple-lux), ACCESORII. Intermediem FANFARĂ, COLACI, COLIVĂ etc. ÎMBĂLSĂMĂM GRATUIT (formolizat). Transport INTERN-INTERNAȚIONAL. Cele mai MICI PREȚURI. (c.203)

SC NOSFERATUM SRL

ARAD, str. Ghiba Birta nr. 26;
ARAD: Morga Spitalului Județean;
NĂDLAC: str. 1 Decembrie nr. 4;
ORADEA: str. Louis Pasteur nr. 69,
CLUJ NAPOCA: str. Universității nr. 11.

-SERVICII FUNERARE COMPLETE, la orice oră din zi sau noapte. Telefon 057 - 270437; 094.554.874. CALITATE OCCIDENTALĂ, PREȚURI ROMÂNEȘTI. (c)

† CONDOLEANȚE †

Dureroasă, tristă și neașteptată este plecarea dintre noi a preotului Parohiei NĂDAB,

MIHUȚA IOAN.

Vocea ta blândă și dăruirea sufletească față de această Parohie vor rămâne veșnic în amintirea noastră. Ne rugăm bunului Dumnezeu să-i dea liniște și odihnă în Împărăția Lui cea veșnică. Familiile: PUCEA și BUNTEAN. (7253469)

Suntem alături de familiile: Mihuța și Goldiș, la marea suferință pricinuită de moartea celui ce a fost îndrumătorul nostru spiritual,

preot
MIHUȚA IOAN.

Odihnește-te în pace! Familia Negru Traian. (7253468)

† COMEMORĂRI †

Azi, 21 mai, se împlinește un an de la plecarea în veșnicie a celui care a fost,

prof.
DAN GHEORGHE.

Tot ce putem face, e să păstrăm vie amintirea ta. Soția și fiul. (11423)

Azi, 21 mai, se împlinesc 15 ani de când a plecat de lângă noi, cel mai drag soț, tată și bunic,

MERCEAN FRANCISC.

Cu aceeași dragoste te vom păstra viu în inima noastră! Soția și copiii lui dragi. (11562)

Astăzi se împlinesc 5 ani de când amintiri duioase însoțesc somnul de veci al celui ce a fost soț, tată, bunic,

HATCU DIMITRIE.

Dumnezeu să te odihnească în pace! Familia. (11645)

Colegele
ADELEI POMIAN,

sunt alături de familia îndoliată, la împlinirea a șase săptămâni de la prematura trecere în neființă a fiicei lor dragi. Nu te vom uita niciodată! „Tu ești aici, dar fără glas/Noi te păstrăm la orice pas/Tu ești o stea ce strălucești/Și drumul ni-l călăuzești." (11661)

- PRODUCE ȘI MONTEAZĂ UȘI ȘI FERESTRE DIN PVC
ARMAT CU PROFILE TROCAL GERMANIA
- PRODUCE ȘI VINDE GEAM TERMOPAN

LUCRU NEMȚESC

SATLINE

SALON DE EXPOZIȚIE:
ARAD, PIAȚA MIHAI VITEAZUL
BL. M 7, PARTER
TEL./FAX. 057/25 14 61; 094 50 72 11

CASA DE ASIGURĂRI DE SĂNĂTATE ARAD

aduce la cunoștința angajatorilor
și liberi profesioniștilor
care nu mai au calitatea de
contribuabil următoarele:

1. Au obligația să anunțe încetarea calității de contribuabil în termen de 5 zile de la încetarea activității;

2. Vor depune o cerere (formular tip) cu următoarele anexe:

a) copie după ultima declarație;
b) lista persoanelor care ies din activitate (macheta 3), pentru angajați și pentru persoanele declarate în întreținere;
c) ultima balanță de verificare pentru societățile comerciale;
d) decizia de impunere-înștiințare de plată de la Administrația Financiară, pentru liber-profesioniști;
e) cerere de mențiuni înregistrată la Registrul Comerțului sau copie după declarația de la D.G.F.P.C.F.S., în cazul în care societatea își întrerupe activitatea.

TOATE ACESTEA SE VOR DEPUNE LA SEDIUL
CASEI DE ASIGURĂRI DE SĂNĂTATE ARAD
din B-dul Revoluției nr. 45, parter, zilnic, între orele 8-13.

Rosendaal
THERMOBANC TRANS S.R.L.

Societate româno-germană

Telefon
095-659.340

EXECUTĂ

LUCRĂRI DE
- izolații termice industriale
- izolații termice în chimie industrială
- izolații termice construcții clădiri
- izolații termice la cald, la rece
- izolații termice fonice, acustice
- izolații de asigurare contra incendiilor
- închideri hale industriale, perimetrale
- izolații termice cu spumă poliuretanică
- camere frigorifice
- izolații cisterne și izoterme auto

ANGAJEAZĂ personal
- tinichigerie industrială
- desenator tinichigerie industrială

(59144445)

Doriți să cumpărați o locuință, o mașină etc.?
Aveți nevoie de bani pentru investiții?

Cu o dobândă anuală de doar **6%** puteți intra în posesia sumelor dorite.

EURO - CASSA

B-dul Decebal nr. 2-4 (Casa de Proiectări), et. II, camera 211.

Telefon: 093-129.424, 094-176.890, 095-368.746.

(5915771)

EUROCAS - Diamant

S.C. EUROCAS - tehnică alimentară S.R.L.

angajează asistenți zonali

la punctele de lucru din țară, pentru promovarea și distribuirea materiilor prime pentru panificație, patiserie și cofetărie.

Condiții necesare angajării:
- ▼ permis de conducere auto
- ▼ studii minime: liceu sau școală profesională (preferabil de profil: brutar, patiser, cofetar)
- ▼ tonus fizic necesar unei activități de teren
- ▼ garanție imobiliară

Cei interesați de o activitate serioasă, de perspectivă, corelată cu o salarizare pe măsura efortului depus, sunt invitați să trimită un curriculum vitae și o fotografie 3/4 la adresa:

S.C. EUROCAS - tehnică alimentară S.R.L., str. Oituz nr. 6, 1800 Lugoj, județul Timiș, sau fax 056/350.268.

(5915776)

COMPANIE STRĂINA IN DOMENIUL PRODUSELOR DE IGIENĂ ȘI PARAFARMACEUTICE

CAUTĂ

"SALES REPRESENTATIVE"- ZONA ARAD

Persoana va avea următoarele responsabilități:
realizarea planului de vânzări, controlul integral al punctelor de vânzare din zonă, întocmireă documentelor de lucru.

CERINȚE:
- ■ studii superioare / medii, operare PC, carnet de conducere cat. B,
- ■ cunoașterea pieței locale, experiența în domeniu reprezintă un avantaj,
- ■ motivație în vederea obținerii succeselor profesionale, disponibilitate, ușurința în comunicarea interumană, dinamism, creativitate.

OFERIM:
- ▼ satisfacții materiale, posibilități de promovare, muncă interesantă într-un colectiv tânăr și dinamic, cursuri de perfecționare.

În termen de 7 zile de la data publicării vă rugăm trimiteți:
C.V. , scrisoare de intentie + foto pe următoarea adresă:
RECRUITMENT OFFICER O.P. 66 - C.P. 141 BUCUREȘTI

Vă rugăm ca nr. ref. BURU/05/01
să fie trecut în partea dreaptă de sus a plicului.

(2059308)

SOCIETATE COMERCIALĂ

Angajează pentru magazin instalații sanitare

băieți - vânzători

Condiții:
- ▼ studii medii
- ▼ stagiul militar satisfăcut
- ▼ vârsta maxim. 26 ani
- ▼ domiciliul stabil în Arad

Telefon: 250.905, orele 10,00-14,00.

(5915777)

MIRADA

Comercializează

- ◆ CIMENT, VAR, ADEZIV, IPSOS, CIMENT ALB;
- ◆ PRAF DE MARMURĂ, MOZAIC;
- ◆ PLACĂ GIPS CARTON, TAVANE CASETATE, SISTEME COMPLETE DE PROFILE pentru pereți despărțitori și TAVAN **RIGIPS**
- ◆ **BCA**, CĂRĂMIDĂ EFICIENTĂ **POROTHERM** toate dimensiunile
- ◆ TERACOTE, CĂRĂMIDĂ DE ȘAMOTĂ.
- ◆ MEMBRANE HIDROIZOLATOARE VILLAS, BITUM, CARTON ASFALTAT
- ◆ TABLĂ ZINCATĂ, OȚEL BETON, PLASĂ SUDATĂ, SÂRMĂ ZINCATĂ, SÂRMĂ NEAGRĂ, SÂRMĂ GHIMPATĂ
- ◆ ȚEVI DE **PVC**, ȚEAVĂ POLIETILENĂ
- ◆ ȚIGLĂ GLAZURATĂ IMPORT UNGARIA, ȚIGLĂ DE BETON, PLĂCI AZBOCIMENT, PLĂCI ONDULATE
- ◆ ȘINDRILĂ BITUMINOASĂ diferite culori
- ◆ VOPSELE LAVABILE, VOPSELE pentru metal și lemn, ARACET.
- ◆ VATĂ MINERALĂ ȘI BAZALTICĂ în plăci și rulouri, FOLIE DE MANSARDĂ
- ◆ FERESTRE DE MANSARDĂ **VELUX**
- ◆ POLISTIREN EXTRUDAT ȘI EXPANDAT
- ◆ SISTEME DE RIGOLE pentru preluarea apelor pluviale **ACO**
- ◆ PARCHET, PODELE

(5915802)

DEPOZITE
- ■ **Str. Poetului nr. 95** — **telefon 057-243.490**
- ■ **Gara CFR ARAD** — **telefon 057-270.960**
- ■ **Calea Timișorii** — **telefon 057-278.800**
- ■ **Str. Andrei Șaguna nr. 81** — **telefon 057-285.377**

ARCTIC ZANUSSI WHIRLPOOL

La CORAURA

ACUM ESTE PREȚUL CEL MAI BUN

TV COLOR
diagonala 51 -
4.999.000 lei

MAȘINĂ DE SPĂLAT
AUTOMATĂ
5.499.000 lei

ASPIRATOR
2000 W - sac pânză
1.399.000 lei

Avem **CEL MAI AVANTAJOS SISTEM DE RATE FĂRĂ AVANS**

36 RATE

GORENJE ARISTON INDESIT IGNIS BOSCH SIEMENS PHILIPS MOULINEX

APARAT AER CONDIȚIONAT

TRANSPORT GRATUIT ÎN ORAȘ ȘI JUDEȚ

ARAD
Revoluției nr. 10
vis a vis de BANC POST
tel/fax: 270.424 - 270.525

ARAD
Micălaca, Piața Soarelui
259.373 - 259.721 - 259.884
fax: 279.948

LIPOVA
Republicii nr. 5
561.804

SONY PANASONIC AIWA

BANCA
"TRANSILVANIA"S.A.
SUCURSALA ARAD,
Str. Unirii nr. 5-7,
Tel. 057/283.122
NOUL A.T.M.
pentru carduri
VISA + MAESTRO:
B-dul Revoluției 55

ADEVĂRUL
COTIDIAN INDEPENDENT ARAD
Anul XIII,
nr. 3310
Marți, 22 mai 2001 ● 16 pagini ● 3500 lei ● e-mail: adevarul@arad.ro; adv.pub@arad.ro
BRAT
Publicație auditată în semestrul II 1999
Tiraj mediu zilnic vândut: 34.958

WEST BANK
S.A.
ARAD, B-dul Revoluției nr. 88
WESTERN UNION | MONEY TRANSFER
Cel mai rapid mod
de a primi bani
din întreaga lume!

CUNOAȘTEREA REALITĂȚII - CONDIȚIE A ȚINTELOR DE VIITOR

La preluarea puterii, în urma alegerilor din anul trecut, PDSR și-a asumat responsabilitatea totală a guvernării, cu toată moștenirea dezastruoasă economico-financiară produsă de coaliția ce a guvernat țara între anii 1996-2000.

Pentru ca oamenii să cunoască totuși realitatea așa cum este ea, primul-ministru al României, Adrian Năstase, a avut inițiativa de a se realiza „Cartea albă a preluării guvernării în luna decembrie 2000". Realizată de cel mai titrat expert în domeniul macro-economic și finanțe-bănci, prof. univ. dr. Florin Georgescu, „Cartea Albă" se dorește a fi un document care să asigure transparența și informarea cât mai completă și obiectivă a opiniei publice privind starea economico-socială a țării în momentul schimbării puterii.

Această inițiativă se dorește să devină o practică de viitor, care cu profesionalism și obiectivitate să aducă la cunoștința cetățenilor, a celor care încredințează conducerea unor anumite forțe politice, ce s-a făcut pe plan economic, social și spiritual în perioada de guvernare.

„Cartea Albă" este structurată în mai multe capitole, cum ar fi: Formarea produsului intern brut și producția națională, Utilizarea produsului intern brut, Situația stocurilor energetice, a stocurilor agricole pentru iarna 2000-2001, Comerțul exterior și balanța de plăți, Evoluția procesului de privatizare, Finanțele publice, Politica monetară, Economia reală și Nivelul de trai al populației.

Din toată analiza și din capitolele amintite se desprinde clar dezastrul guvernării CDR din anii 1996-2000, politica acestor forțe de falimentare și devalizare a tuturor sectoarelor economice.

Astfel, pe bază de date certe, se exemplifică gradul de sărăcire a populației și a țării în urma politicii falimentare a guvernelor dintre anii 1996-2000. Produsul intern brut, indicator sintetic al performanței unei economii, a fost la finele anului 2000 cu 11,2% mai mic decât în anul 1996. Este adevărat că în anul 2000 s-a înregistrat o firavă creștere economică de circa 1,6%, obținută însă prin devalizarea bogățiilor naturale ale țării - bușteni, fier vechi, aur etc - și printr-o accentuată scădere a puterii de cumpărare a populației. Creșterea economică din anii 1993-1996, de 18%, a fost astfel complet anihilată, ajungându-se ca la sfârșitul anului 2000 PIB să fie mai mic cu 23% față de anul 1989.

DOREL ZĂVOIANU

(Continuare în pagina 5) ☛

Din cauza consumului de ciuperci otrăvitoare

FAMILII ÎNTREGI S-AU AFLAT LA UN PAS DE MOARTE

Foto: ONORIU FELEA

După ce a degustat ciupercile, țăranul din Tauț spune că a văzut și Raiul și Iadul...

- ☛ *„Am văzut și Raiul și Iadul"*
- ☛ *Intoxicația și... bolile de inimă*
- ☛ *„Parcă am fost beți"*

Pag. 6

SUTĂ LA SUTĂ PENTRU TINERI

- ◆ *Pitu și cei zece pentru „Art Studio"*
- ◆ *Weekend cu distracție*
- ◆ *Sport și... dans*

Pag. 10

Premiile de fidelitate „Adevărul" pe luna mai au fost înmânate, ieri, câștigătorilor

ZECE ABONAȚI FERICIȚI

Foto: MARCEL CANCIU

Pag. 6

La sfârșitul acestei săptămâni

LA BUTENI ÎNCEPE... CAMPANIA ELECTORALĂ PENTRU ALEGERI

Pag. 5

La prânz, în plin centrul Aradului

JEFUIT DE BANI ȘI DEZBRĂCAT DE PANTALONI

Credem că un record în materie de tâlhărie s-a petrecut în plin centrul Aradului, în incinta cofetăriei **Mimoza**. **Hrișca Mihai Marian** (18 ani), din Bercești, jud. Iași, fără ocupație, aflându-se în cofetăria Mimoza (în jurul orelor 15,30), l-a deposedat prin amenințare pe numitul G.F.G. (17 ani) din Șagu, de 50.000 lei și o pereche de pantaloni scurți aflați pe victimă. În tot acest timp nimeni n-a intervenit pentru ca victima să nu fie dezbrăcată și tâlhărită în plin centrul orașului.

Farmacia
REMEDIUM
ARAD
B-dul Revoluției 52-54,
Telefon 233.195
Program L-V 7,30-20,00
S 8,00-14,00
Eliberează medicamente
pe rețete cu plată,
compensate și gratuite,
inclusiv boli cronice
NOU • raion cosmetice și
tehnico medicale
la preț mic.

VIA Lawyers
Firmă de Avocați din Toronto Canada
OFERĂ REPREZENTARE JURIDICĂ PT
EMIGRARE
Canada
primește 300.000 noi imigranți !
PLATA LA OBȚINEREA VIZEI
COSTURI ACCESIBILE
Arad, SC Proiect Arad SA
cam. 124
B-dul Decebal, Nr. 2-4
Telefon 214.678

S.C. SERGIU
GIANINA S.R.L.
ARAD
comenzi și expoziție
Bd. Revoluției nr. 24
(colț cu Lacului, vizavi de lac)
Tel. 092.292.559,
057/212.512
TÂMPLĂRIE DIN ALUMINIU
ȘI P.V.C. IMPORT
▼ geamuri termopane ▼ rolete
P.V.C. și aluminiu ▼ jaluzele verticale
și orizontale ▼ site speciale insecte
▼ uși pliante ▼ porți cu telecomandă

ALGLASS
MOBILIER DIN P.A.L. LA COMANDA
● BUCATARII ● DORMITOARE ● CAMERE DE ZI
VANZARI IN RATE
Calea Timișorii nr. 53; Tel./Fax: 278820
Piața Spitalului Bl. 1D; Tel/Fax: 253868

CALENDAR

◆ Astăzi, Soarele răsare la ora 5 și 42 de minute și apune la ora 19 și 44 de minute.

◆ Au trecut 143 de zile din acest an. Au mai rămas 222 de zile până în 2002.

◆ **Praznicul zilei: Biserica ortodoxă:** Sf. Mc. Vasile și Marcel; Sfinții Părinți de la Sinodul al II-lea Ecumenic; **Biserica romano-catolică**: Sf. Emil, Sf. Rita; **Biserica greco-catolică:** Sf. M. Vasilisc, Sf. Rita de Cascia

A venit BARZA!

La Arad: Fekete Vasile Alexandru, Aflat Elisei, Matcaboja Aurelia, Fodrisan Lucian, Borkics Alexandra, Șerban Narcis, Lucaci Patric Lucian, Tripan Florinel, Pintilie Ioana Maria, Vidican Bianca, Hent Andrei Darian.

La Ineu: Bărbătei Mihaela Cosmina, Bendea Estera Mariana, Ardelean Alexandru Florin, Bumba Elena, Iuricec Cristian.

La Lipova: Loga Rafaela Maria, Stoian Denis Constantin, Văcărescu Lois Amalia.

La Sebiș: Doruț Simon Petru, Ivașcu Beatrice.

METEO

Vremea va fi instabilă și se va răci ușor. Cerul va prezenta înnorări mai accentuate și temporar se vor semnala averse de ploaie însoțite de descărcări electrice și intensificări de vânt. Izolat, în zonele înalte cantitățile de apă căzute pot fi însemnate.

Temperaturi maxime: 19 la 22°C; **Temperaturi minime**: 8 la 12°C

Meteorolog,
Adela Teodorescu

Au plecat dintre noi!

✝ Gabor Eva (1939), Curtean Petru (1950), Blidar Tudor (1943), Don Vasile (1964)

Actualitatea culturală

CONCERTE

Filarmonica de Stat Arad - Stagiunea 2000-2001 prezintă azi, 22 mai, 2001, orele 19,00, la Sala Palatului Cultural

Concert de muzică de cameră

Cvartetul de coarde din Augsburg - Germania

Ludwig Hornung - vioara I, Harry Christian - vioara a II-a, Ludwig Schmalhofer - violă, Hartmut Trondle - violoncel

Cu concursul pianistului Sorin Dogariu

În program: Werne Egk - „Privighetoarea" - Divertisment pentru quartet de coarde; Claude Debussy - Quartet op. 10; Johannes Brahms - Quintet cu pian op. 34

CINEMATOGRAFE

Dacia: Miss agent secret (SUA) 9; 11; 13; 15; 17; 19; 21

Mureșul: Gladiatorul (SUA) 10; 12,30; 15; 18

Arta: Sala mare: Poveste din cartierul meu (Franța) 16; Asterix și Obelix (Franța) 18; 20

Sala Mică: Invizibil și periculos (SUA) 15,30; 17,30

Progresul: Asterix și Obelix contra lui Cezar (Franța) 16; 18

Vânătorul de... oameni

Zilele trecute, d-na **Fușteac Marioara** a sesizat poliția cum că fiul ei **Fușteac Florin** (16 ani), din Șeitin, a fost victima unei vătămări corporale comisă prin împușcare de către **Avram Ilie**. Acesta din urmă este vânător autorizat și deținător legal de armă de vânătoare, calibru 12 mm. Victima a fost dusă imediat la spital având plăgi împușcate cu alice, torace posterior. Vânătorul de... oameni urmează a fi prezentat Parchetului în vederea arestării preventive, pentru săvârșirea infracțiunii de tentativă de omor. A fost reținută și arma cu care a fost împușcat Fușteac Florin.

955 - telefon desființat?

Aproape în fiecare număr al ziarului nostru publicăm **telefonul de urgență al Poliției - 955**. În mod normal, la acest număr de telefon ar trebui să răspundă cineva, pentru a fi preluate cu cea mai mare rapiditate apelurile arădenilor. Numai că lucrurile nu stau tocmai așa. În cursul zilei de ieri am sunat continuu la telefonul 955, între orele 11,15-11,40. Din păcate, nimeni nu s-a sinchisit să ridice telefonul, măcar din curiozitate, că poate era un biet contribuabil aflat cu cuțitul la gât. Că până apucă să i se răspundă de la Poliție, putea fi de trei ori mort. Facem pe această cale un apel pe adresa polițiștilor, poate se va autosesiza un cadru de conducere, cerând subordonaților ca din când în când, între două cafele și o țigară, să mai ridice și telefonul 955, poate că un arădean chiar are nevoie de ajutorul Poliției.

Decedat pe stradă!

Duminică noaptea, a fost găsit decedat pe str. Ioan Antonescu din Arad un bărbat de 45-50 ani, care nu poseda urme de violență și nu avea asupra sa acte de identitate. Cadavrul a fost depus la morga Spitalului Municipal din Arad, iar cine crede că poate da relații asupra identității sale se poate adresa Poliției.

UTILITARE

PIEȚE, TÂRGURI

Astăzi este zi de piață la Sebiș, Almaș, Apateu, Semlac, Sântana, Șilindia, Vârfurile. Târguri săptămânale se desfășoară astăzi la Chișineu Criș, Almaș, Șilindia și Vârfurile (sat Avram Iancu - Tăcășele).

Mâine, miercuri, va fi zi de piață la Pâncota, Beliu, Buteni, Șiclău, Macea, Vânători, Pecica, Șiria și zi de târg la Beliu și Buteni.

FARMACII DE SERVICIU

Farmacia **„Remedium"**, B-dul Revoluției, nr. 52-54, telefon 233195 cu program de luni până vineri de la orele 7,30-20,00 iar sâmbăta de la 8,00-14,00; Farmaciile **„Sinapis"**, B-dul Revoluției, nr. 88, lângă Noul Stil, telefon 282369, **„Noua Farmacie"**, str. Andrei Șaguna, nr. 15, telefon 948 sunt de serviciu cu program non-stop.

URGENȚE STOMATOLOGICE

Cabinetul de pe str. Crișan (în spate la Gionelli) are program non-stop. Telefon: 253794. Cabinetul din B-dul Revoluției nr. 62, ap. 17, între orele 9,00-19,00. Telefon: 256665.

ADMINISTRAȚIA FINANCIARĂ

Administrația Financiară a municipiului Arad: Asistență contribuabili (impozitul pe venitul global) - telefon 280633, 280733, int. 198.

CITIREA APOMETRELOR ÎN PERIOADA 21-25 MAI 2001

Străzile: Trenului, Gelu, Pescarilor, Cehov, Privighetorii, Tismana, Slavici, Moga, Cometei, Rozelor, Petru Rareș, Răzvan, Vidra, Boemiei, Doinei, Războieni, Șt. O. Iosif, Zigmond, Moricz, Arcașilor, Rațiu, Piața Spitalului, Griviței, Tribunu Axente, Sava Techelia, Barițiu, Piața Catedralei, Gojdu, Gavra, Academia Teologică, Tribunu Buteanu, Ion Calvin, Rusu Șirianu, Ceaicovski, Preparandiei, Piața Veche, Florilor, Cuza Vodă, Ghica Vodă, Șelimbăr, Reșița, Borcea, Lacului, Afinelor, Grozescu, Antonescu, Mircea Stănescu, Davila, Alecu Ruso, Traian Moșoiu, Sabin Drăgoi, Praporgescu, Malul Mureșului, Grigorescu, Vasile Milea, Bd. Decebal, Andreescu, Romulus Cărpinișan, Simion Balint, Mărășești, Kogălniceanu, Eroul Necunoscut, Occident, Triumfului, Labirint, Teiului, Vasile Goldiș, Românului, Ecaterina Teodorescu, Cernei, Ludovic Szantai, Șincai, Transilvaniei, Sebeșului, Ilarie Chendi, Voltaire, Lucian Blaga, Eminescu, Vladimirescu, Crișan, Ghiba Birta, Banu Mărăcine, Faleza sud Bl. 1-91, Zimbrului, Ștefan cel Mare, Zona Gării Aradul Nou, Frunzei, Aleea Muncii, Bicaz, Iuliu Maniu, Cerbului, Grădina Poștei, Șiriei, Digului, Prutului, Viorelelor, Fabius bl. zona Y-1.

ÎNTRERUPERI DE CURENT

Marți, 22 mai: Str. Rozelor, Someșului, Viitorului, Trenului (p), Rândunicii Tismana, Gorunului, Rozelor, Trenului, Oradea, Vezuviu, Râșnov (p), Cocorilor, Cucului, Vrabiei, Artileriei, Fluieraș, Bucegi (p), Preparandiei, Grigore Alexandrescu, Dornei, Scaevola, Cuza Vodă, Tribunul Axente (p), P-ța Arenei - Complexul, Bl. E și nr. 5, Calea Romanilor - Bl. K, K2/1. **Miercuri, 23 mai:** Mierlei, I.B. Deleanu, Boemiei, Salontei, Ivireanu, Bradului, Răzvan, Vidra, Hortensiei (p), Porumbului, Grâului, Slavici și Vișinului, Războieni (p), Cocorilor, Cucurului, Vrabiei, Artileriei, Fluieraș, Bucegi (p), Dornei Bl. C2, C2-1, D2, D2-1, D2-3, Scaevola, Ghica Vodă, Șelimbăr, Nagy Antal (p), Calea Romanilor Bl. 28, E2, 2-3, 2-4, D2-1, D2-2, Moților, Patria, Grădinița pp 14, Pct. Termic 23.

TELEFON DE URGENȚĂ LA POLIȚIE: 955.

Prețul aurului

Banca Națională: Pentru gramul de aur de 24 K, prețul de vânzare - **249.577 lei**; prețul de achiziție **224.619 lei**. Prețuri înregistrate ieri.

Piața neagră - Aur 14 K: cumpărare - 125.000 lei/g, vânzare - 135.000 lei/g. **Aur 18 K**: cumpărare - 145.000 lei/g, vânzare - 155.000 lei/g.

„Adevărul" vă ascultă

La telefonul dimineții, 280944, între orele 9,00-12,00

● **Gheorghe Onoiu, str. Clujului nr. 72:** „În toamna trecută am sesizat Primăria în legătură cu starea jalnică a străzii. N-am primit nici un răspuns de atunci. Chiar dacă nu sunt bani pentru asfaltare, tot trebuie făcut ceva pentru că în ultimii cinci ani nu s-a făcut mai nimic. Ar trebui adus balast și compactat, apoi nivelat cu un buldozer. Măcar atât, că doar plătim impozit aproape 4 milioane de lei pe an."

● **Teodor Petruța, str. Dreptății nr. 1**, se plânge de numărul tot mare de omizi care au invadat orașul. „Ne distrug toți pomii. Nu ia nimeni vreo măsură pentru stârpirea lor?", întreabă cititorul nostru.

Redactor de serviciu
G. K.

La telefonul după-amiezii 280003, între orele 15,00 - 18,00

☎ **Din groapă-n groapă.** Ana M. locuiește în zona Podgoria și dorește să invite oficialitățile Aradului la o plimbare „per pedes apostolorum" pe trotuarele din această parte a orașului. Poate că așa, calitatea covorului asfaltic de pe alei va putea fi mai ușor remarcată de către cei în măsură să facă remedierea. Asta în cazul în care nu vor cădea în vreo groapă...

☎ Mai mulți cititori ne-au telefonat pentru a afla amănunte legate de Legea pensiilor, Legea 112 etc. Îi rugăm pe toți cei care au astfel de probleme să se adreseze în scris redacției, cu specificarea „pentru pagina juridică".

Redactor de serviciu, D. D.

ÎNCORPORĂRI LA C.M.J. ARAD

În perioada 17 mai-15 iunie 2001 Centrul Militar Județean Arad încorporează recruții născuți între 1968-1981 (inclusiv).

În acest scop, toți tinerii născuți în perioada mai sus menționată, care din diferite motive nu au primit ordine de chemare la încorporare și solicită să fie încorporați în seria IUNIE 2001, sunt invitați la sediul Centrului Militar Județean Arad, str. Lucian Blaga nr. 4-6, până la data de 01.06.2001.

HOROSCOP

Marți, 22 mai

Berbec (21.03-20.04). Vă aveți simți foarte puternic față de adversarii dvs. în această perioadă.

Taur (21.04-20.05). Profitați de situațiile neprevăzute care vor apărea astăzi.

Gemeni (21.05-20.06). În sfârșit veți scăpa de o perioadă extrem de tensionată de la serviciu.

Rac (21.06-22.07). În dragoste sunteți amator de noi experiențe. Acum este momentul să arătați cine sunteți cu adevărat.

Leu (23.07-22.08). Calmul se va instaura în sufletul dvs. astăzi.

Fecioara (23.08-22.09). Veți trece cu bine de o perioadă foarte grea din viața dvs.

Balanța (23.09-22.10). Vă stă gândul numai la dragoste, iar aceasta vă împiedică să lucrați la adevărata dvs. capacitate.

Scorpionul (23.10.-21.11). Veți reuși să răzbateți niște probleme cu ajutorul unui anturaj de elită și de încredere.

Săgetător (23.11-21.12). V-ați reprimat trăirile prea multă vreme, așa că acum simțiți că dacă nu intrați într-un scurt concediu veți răbufni într-un mod jalnic.

MOCHETA
Arad, Piața Gării
Telefon 235.221
MARI REDUCERI DE PREȚURI
MONTAJ LA STANDARDE EUROPENE

Capricorn (22.12-19.01). Afacerile vă vor capta atenția până la jumătatea săptămânii, când veți dori să vă luați o vacanță.

Vărsător (20.01-19.02). Meditați mai mult înainte de a lua o decizie pe care s-ar putea s-o regretați mai târziu.

Pești (19.02-20.03). Este o săptămână foarte bună pentru investiții care pe viitor se vor dovedi a fi profitabile.

Echipa de serviciu
AUREL DARIE
secretar de redacție
Adela Homorâceanu,
Ioan Leac,
Dina Rujan,
Ramona Vidulescu
tehnoredactare computerizată
Doina Jurcă,
Cătălina Latu,
Aurica Telcian ,
Dacian Toduța
corectură

Cursuri noi din 28 Mai!
Înscrieri: 22-25.05, orele: 14,00-20,00
engleza
spaniola
Cursuri semi-intensive!
Romanian Association for Quality Language Services
EAQUALS
Associate member
Arad
G. Cosbuc 1
tel/fax: 057 257223
Timisoara
B-dul Republicii 9
tel/fax: 056 190593
Centrul de Limbi Moderne
înfiintat în 1992 de Fundatia Soros si Organizatia International House

CURSUL VALUTAR*

- VALORI ÎNREGISTRATE IERI, 21 MAI 2001

Denumirea valutei	BNR	BCR		BRD		Banca Transilvania		Banca Agricolă		Bursa neagră	
		C	V	C	V	C	V	C	V	C	V
Dolar S.U.A.	28548	28400	28650	28350	28590	28200	28600	28350	28620	28300	28450
Marca germană	12793	12476	12971	12610	12810	12450	12825	12650	12850	12650	12800

Prin mandat poștal

DIVIDENDELE SIF BANAT-CRIȘANA

Din această săptămână, SIF Banat-Crișana începe distribuirea dividendelor cuvenite acționarilor săi prin mandat poștal expediat la adresa cunoscută a acționarilor. Dividendul net pe acțiune este de 228 lei, din care se vor deduce taxele poștale de expediere aferente. Dividendele vor fi achitate destinatarilor, în lipsa acestora de la domiciliu putând fi achitate și către un membru major al familiei care are același domiciliu cu al destinatarului. Mandatele vor sta, în vederea achitării, 30 de zile calendaristice la oficiile poștale, interval în care se vor face cel puțin două avizări. În cazul în care destinatarul este decedat, moștenitorii sunt rugați să se prezinte la sediul societății din Arad, Calea Victoriei nr. 33-35, cu actele notariale succesorale, pentru efectuarea transferului de acțiuni și eliberarea unei adeverințe pentru a încasa dividendele.

Relații suplimentare la telefon 057/25.50.46 sau adresă mail sifbc@inext.ro.

G. K.

În cartierul „Aurel Vlaicu”

PESTE 100 DE RESTANȚIERI LA PLATA CURENTULUI AU FOST DEBRANȘAȚI

În urmă cu zece zile, mai multe echipe de electricieni de la „Uzina electrică” au purces la verificarea contoarelor tuturor abonaților din cartierul „Aurel Vlaicu”.

D-na Rodica Secianschi, șefă birou relații cu clienții din municipiu din cadrul la S. C. „Electrica” S. A., ne-a declarat că până la sfârșitul săptămânii în curs, acțiunea de verificare a celor peste 20 de mii de contoare va lua sfârșit.

„Deși nu am întocmit încă bilanțul, vă pot spune că am debranșat deja peste 100 de abonați care aveau restanțe chiar și de 6 luni la plata energiei electrice”, a precizat d-na Rodica Secianschi.

După ce se va încheia acțiunea din „Vlaicu”, lucrătorii „Uzinei electrice” vor lua la rând cartierul Micălaca.

N. O.

La Vărșand

CAPTURĂ DE TRANSFUGI

Duminică seara, în jurul orelor 23,00, patrula poliției de frontieră a dat peste cu un grup de 12 irakieni care încercau să treacă fraudulos granița pe raza localității Vărșand.

Deși se aflau la 400 de metri de fâșie, nici unul dintre irakieni nu și-a încercat norocul luând-o la sănătoasa, rămânând cu toții încremeniți în momentul în care au fost somați să se predea.

Grupul - format din trei femei și nouă bărbați - cu vârste între 18 și 45 de ani, se află în arestul poliției de frontieră, urmând să fie prezentați Parchetului de pe lângă Judecătoria Chișineu-Criș. Pentru tentativă de trecere frauduloasă a frontierei, cei 12 riscă pedepse de până la trei ani de închisoare.

N. O.

SALUBRITATEA A LUAT LA ... CURĂȚAT CARTIERUL ALFA

Pe vremea când casele din cartierul Alfa erau demolate pentru a se construi blocuri, deșeurile rezultate din costrucții au fost depozitate pe un teren viran, în timp, formându-se movile. Între timp, pe acestea a crescut iarbă. Cum s-a decis, într-un final, că este cazul ca această situație să înceteze și terenul să fie folosit în alte scopuri, societatea de salubritate a trecut la treabă. Astfel, încă de săptămâna trecută, muncitorii de la societatea mai sus amintită s-au apucat de lucru. „Am început să dezafectăm terenul, care între timp a devenit rampă de gunoi neautorizată. Sperăm ca, în cea mai scurtă vreme, să ne terminăm activitatea, astfel încât spațiul să poată fi folosit de către primărie, în scopurile pe care și le-a propus,” precizează Iosif Clodnițchi, director la S.C. Salubritate S.A.

A. BUGARIU

OBOSEALA LA VOLAN...

Duminică dimineața, pe raza localității Hășmaș, Fărcuța Florin (25 ani), pădurar la Ocolul Silvic Lipova, în timp ce conducea autoturismul AR 02 TAI, din pricina neatenției în conducere a pierdut controlul asupra volanului și a intrat în parapetul unui pod. În urma impactului a fost grav accidentat Dragoș Adi Daniel (25 ani), pasager în autoturism.

INCENDIU DE LA O ȚIGARĂ

O țigară aruncată din neatenție poate provoca adevărate dezastre. Așa s-a întâmplat și la locuința lui **Găbora Ioan** (41 ani), din Odvoș, comuna Conop, unde, de la un chiștoc aprins și aruncat aiurea, s-a ajuns la incendiu. Până când s-a reușit stingerea incendiului, au ars bunuri în valoare de 7.500.000 lei.

JEFUIT LA CLUBUL DE INTERNET...

Tâlhăriile la drumul mare devin ceva obișnuit în urbea noastră. Adolescentul **Ienci Vlad** (16 ani), din Arad, se afla în incinta clubului Internet Terra, când a fost acostat și deposedat de un lănțișor de aur și suma de 75.000 de lei, de către o persoană necunoscută. În urma cercetărilor întreprinse a fost depistat autorul, acesta fiind **Mreană Alexandru Ioan** (17 ani), din Arad, fără ocupație și antecedente penale. Inițial, a fost cercetat în stare de reținere. Fiind prezentat Parchetului, s-a dispus cercetarea lui în stare de libertate.

Adormind la volan

A „ÎMBRĂȚIȘAT” UN POM

Ieri dimineață, în jurul orelor 4,30, pe raza orașului Nădlac, **Burai Dumitru** (33 ani), cetățean român cu reședința în Franța, în timp ce conducea autoturismul proprietate personală cu numărul 9405-XF-06, din direcția Nădlac-Arad, a adormit la volan izbindu-se violent la o curbă ușoară - de un copac aflat pe marginea șoselei. În urma impactului conducătorul autoturismului a decedat în drum spre spital iar **Oprișa Ioan** (31 ani) din Hunedoara, pasager în autoturism a fost grav accidentat, aflându-se în comă la Spitalul Județean Arad.

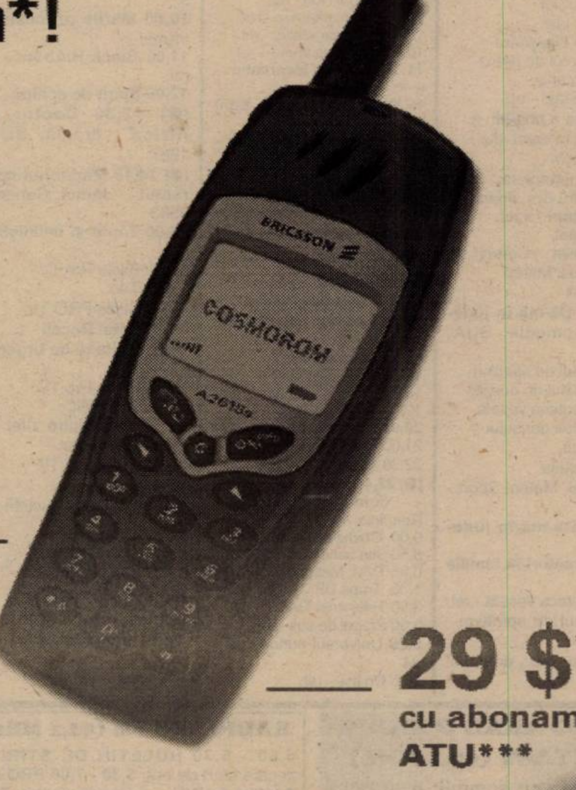

Ofertă Specială de Primăvară

Cosmorom prin oficiile Romtelecom*!
Între 14 mai - 14 iunie

Romtelecom îți oferă un telefon Ericsson A2618s:
- la 9 $* cu abonament Cosmorom Plus 25 **
- la 29 $* cu abonament Cosmorom ATU***

... plus trei luni de abonament gratuit.

9 $* cu abonament Plus 25**

29 $* cu abonament ATU***

* Numai prin oficiile Romtelecom dedicate! Prețul nu include TVA.
** Plus 25 - 9$/lună + 25 minute naționale incluse
*** ATU - 4$/lună fără minute incluse
Oferta este limitată!

cosmorom GSM prin oficiile ROMTELECOM
Informații la oficiile comerciale Romtelecom

TARIFELE LA ENERGIA ELECTRICĂ RĂMÂN NESCHIMBATE PÂNĂ LA SFÂRȘITUL LUNII MAI

Tarifele la energia electrică vor rămîne nemodificate pînă la sfîrșitul lunii mai, o majorare a prețului energiei urmînd să aibă loc, probabil, de la 1 iunie, a declarat, luni, ministrul Industriei și Resurselor, Dan Ioan Popescu.

"Modificările de preț în ceea ce privește energia electrică aparțin Autorității Naționale de Reglementare în Domeniul Energiei (ANRE), procentul de majorare urmînd să fie determinat pe baza calculelor făcute de Autoritate", a precizat Popescu, adăugînd că procentul de majorare nu va depăși 6%.

Potrivit ministrului Industriei, introducerea coșului unic pentru prețul gazelor naturale plătit de agenții economici a avut ca efect, în luna aprilie, micșorarea prețului mediu de la 85 de dolari/1.000 metri cubi la 79 dolari/1.000 metri cubi de gaze naturale. Micșorarea prețului a fost posibilă prin reducerea importurilor de gaze din Federația Rusă, lucru care a dus, în schimb, la scăderea cantităților de gaze înmagazinate, susține Dan Ioan Popescu.

"Sperăm că de la 1 iunie, cînd prețurile la gaze pe piața internațională vor scădea, să se micșoreze impactul valutar asupra consumului de gaze al Termoelectrica", a mai spus Dan Ioan Popescu, adăugînd că producția internă de gaze este dirijată, cu prioritate, către consumul populației.

Ministrul Industriei consideră că Termoelectrica, societatea care realizează cea mai mare parte a producției de electricitate și energie termică a României, a fost supusă altor presiuni decît prețul gazelor naturale, menționînd în acest sens creșterea cu 60% a serviciilor prestate de Oil Terminal și majorarea cu 10% atît a prețului la cărbune, cît și a tarifului de transport al acestuia.

Conform datelor deținute de minister, Termoelectrica folosește, în prezent, din producția internă între 30% și 60% din necesarul de consum al termocentralelor.

Dan Ioan Popescu a mai spus că importul de gaze din Federația Rusă, la un preț mediu de 142 de dolari/1.000 metri cubi se derulează, în prezent, numai prin firma Wirom Gas, o societate mixtă formată din compania germană Wintershall și societatea TransGaz.

Tarifele la energia electrică au fost majorate, în luna aprilie, în medie cu 6,1%.

TITUS GHIORGHIOF, PREȘEDINTELE PNL, PREGĂTEȘTE ALEGERILE DIN TERITORIU

În acest weekend, deputatul PNL Titus Ghiorghiof s-a deplasat în teritoriu pentru a pregăti alegerile din filialele partidului. Au fost vizitate filialele din Hășmaș, Gurahonț, Brazii, Zimand etc.

Totodată, deputatul liberal a susținut mai multe audiențe (pensii, recunoașterea grupei de muncă, Legea 1/2000 etc.), având întâlniri și cu administrațiile locale (primari, consilieri) pentru susținerea unor proiecte obștești.

D.S.

În acest weekend

ACTIVITATE INTENSĂ LA PSDR ARAD

La acest sfârșit de săptămână o delegație a Biroului județean al P.S.D.R. Arad, compusă din Florin Remețan - președinte, Iuliana Mureșan - vicepreședinte, Biță Marta Felicia și Pavel Cristea, membrii responsabili de zonă, au continuat deplasarea în județ conform graficului stabilit.

Astfel, la CHIȘINEU CRIȘ, la întâlnirea cu membrii organizației locale, a participat și primarul orașului, domnul Gheorghe Burdan. Cu acest prilej s-au discutat probleme ale vieții organizației cât și probleme ale orașului.

A fost reconfirmată ca președintă a organizației locale doamna Biță Maria Felicia. Ca prim vicepreședinte a fost ales domnul ing. Adoc Teodor, ca președinte al organizației de femei doamna prof. Gorea Cornelia, iar ca președinte al organizației de tineret domnul Güyto Nicolae.

La întâlnirea cu organizația locală Almaș a fost reconfirmată ca președinte doamna Rodica Dogan iar ca prim vicepreședinte a fost ales domnul Ioan Fericean.

Duminică, după masă, la Gurahonț a avut loc o întâlnire zonală cu președinții și vicepreședinții din 11 localități. Această zonă se remarcă ca una dintre cele mai importante ca număr de membri și cu această ocazie s-au discutat probleme de interes general dar și probleme organizatorice și politice în ceea ce privește fuziunea cu PDSR.

Ieri a fost programată o deplasare similară la Bârzava.

DORU SINACI

TERMINALUL CARGO ARAD

Au licitat șase firme străine și trei românești

Ieri, la București, în fața comisiei constituite la nivelul Ministerului finanțelor s-au deschis plicurile cu ofertele firmelor pentru executarea lucrărilor de construcție la Terminalul Cargo de pe Aeroportul Arad.

Aradul a fost reprezentat de vicepreședintele Consiliului Județean Arad, Gheorghe Falcă, directorul tehnic al C.J.A., Gheorghe Ionescu și directorul operațiunii aeroportuare dl. Bălăcel. Deși informațiile despre firmele participante sunt confidențiale, am reușit să aflăm că au licitat nouă companii, șase de peste hotare și trei autohtone. Dintre cele trei firme românești, una își are sediul în Arad.

Rezultatele se vor cunoaște abia peste 10 zile. Dosarele cu oferte vor fi apoi trimise spre validare delegației Uniunii Europene care va avea ultimul cuvânt în desemnarea societății câștigătoare.

S.A.

TRAIAN BĂSESCU DECLARĂ CĂ NIMENI NU VA PLECA DIN PD

Noul președinte al PD Traian Băsescu a anunțat, luni, după o întîlnire cu membrii grupului parlamentar al PD din Camera Deputaților, că vestea proastă pentru adversarii politici ai Partidului Democrat este că "nu pleacă nimeni din partid".

Băsescu a precizat că a purtat discuții cu parlamentarii din grupurile PD de la Senat și de la Camera Deputaților și a subliniat că nu intenționează să plece nimeni din PD, "ceea ce arată că partidul s-a maturizat". El a mai spus că, din informațiile pe care le are de la organizațiile teritoriale ale PD, "și-au exprimat mulți dorința de a se înscrie în acest partid". "Nu numai că nu pleacă nimeni, ci vin mulți", a adăugat Băsescu.

Noul lider al PD a afirmat că a convenit cu deputații democrați ca aceștia să aibă o poziție de respingere a "privatizării învățămîntului de stat" prevăzută de Ordonanța care modifică Legea învățămîntului, prin introducerea învățămîntului cu plată în universitățile de stat. El a spus că învățămîntul de stat trebuie să rămînă fără plată, militînd în același timp și pentru învățămîntul privat, dar "aceste două tipuri de educație nu trebuie să interfereze".

MARȚI, 22 MAI 2001

TVR 1

7,00 Telematinal
* Jurnal de dimineață
9,15 Ora G - rel.
10,00 Pasiuni - s. rel.
10,45 TVR Cluj
11,50 TVR Iași
12,55 TVR Timișoara
14,00 Jurnalul de prânz
14,15 Infomania
14,30 Iartă-mă! - rel.
15,30 Orice e posibil -s.
16,00 Puncte cardinale
16,30 Kronika
17,30 Avanpremieră * Știri
17,35 Pentru dvs, doamnă!
18,15 Pasiuni - s.rel.
19,00 Frontal
19,50 Familia ... Corect!
20,00 Jurnal. Meteo
20,40 Sport
(●) **20,45 Dă-mă în judecată!** - comedie, SUA, 1999
22,20 Clubul de spiritism
22,50 Jurnalul de noapte
23,05 Videoteca veselă
23,50 Lumea dansului
0,50 Frontal
1,40 Infomania
2,00 Jurnal. Meteo. Sport - rel.
(●) **2,45 Dă-mă în judecată!** - rel.
4,20 Încurcături în familie - s.
4,50 Videoteca veselă - rel.
5,35 Clubul de spiritism - rel.
6,15 Pentru dvs., doamnă! - rel.

TVR 2

7,00 D-ra Andrea - s. rel.
7,50 Autograf muzical - rel.
8,05 Des. animate
8,35 Prețul succesului - rel.
9,05 Arca lui Noe - rel.
9,35 Tip-top, mini-top - rel.
10,05 Obsesia vitezei - rel.
10,50 Afaceri la cheie - rel.
11,30 Tată, am încurcat-o - s. rel.
12,00 Reforma la bani mărunți - rel.
12,30 Oprirea obligatorie - rel.
12,45 D-ra Andreea - s.
13,40 Tribuna partidelor parlamentare
14,10 Desene animate
15,30 Știri
15,35 Trupa DP 2
17,10 Autograf muzical
17,30 Călătorind prin țară
18,00 Tată, am încurcat-o! - s.
18,25 Des. animate
18,30 Telejurnal TVR 2
18,50 Desene animate
19,15 Toți împreună
20,05 În mijlocul furtunii - s.
21,00 Pragul de sus
22,30 Știri
(●) **22,40 Paradisul în direct** - comedie muzicală, România, 1997
0,00 Ghidul călătorului
0,50 Știri bancare
0,55 TVM. Mesager
1,35 Trupa DP 2 - rel.
3,00 Telejurnal TVR 2
3,50 Pragul de sus - rel.
5,25 Universul cunoașterii - rel.
6,25 On line - rel.

PRO TV

7,00 Bună dimineața! * Omul care aduce cartea
8,00 Știrile ProTv
9,00 Tânăr și neliniștit - s.
10,00 Marile procese și crime - s.
11,00 Black Harbour - s. rel.
12,00 Spirit de echipă - s.
(●) **12,30 Doctor în Africa** - dramă, SUA, 1987
(●) **14,15 Maratonul speranței** - dramă, Canada, 1983
16,00 Tânăr și neliniștit - s.
17,00 Știrile Pro TV
17,45 Teo
19,00 Știrile PRO TV
20,00 Total Recall - s.
21,00 Spitalul de urgență - s.
21,55 Știrile Pro TV
22,00 ROKENO
22,05 Chestiune zilei cu Florin Călinescu
23,45 Știrile Pro TV
0,00 X și Zero
0,10 Pro TV te ascultă ce vezi
0,15 Bine și rău - s.
1,00 Black Harbour - s.
1,45 Jesse - s.
(●) **2,15 Mesmer** - biografic, SUA, 1994
4,15 Doctor în Africa - f. rel.
5,30 Teo - rel.

TV ACASĂ

6,25 Teleshopping
6,40 Iubire fără limite - rel..
7,30 Știrile de Acasă - rel.
8,10 Îngerașul - s. rel.
9,00 Femei înșelate - s. rel.
10,10 Căsuța poveștilor - rel.
10,20 Acasă la bunica - rel.
10,30 Dragoste și putere - rel.
11,00 De 3 x femeie - rel.
11,55 Iubire fără limite - s. rel.
12,50 Betty cea urâtă - s. rel.
13,45 Seducție - s. rel.
14,40 Doctorul casei - rel.
15,30 Înger sălbatic - s.
16,20 Desene animate
16,30 Iubire fără limite - s.
17,30 Dragoste și putere - s.
17,55 Acasă la bunica
18,05 Femei înșelate - s.
19,00 Îngerașul - s.
20,00 Știrile de Acasă
(●) 20,40 De 3 x femeie
21,30 Betty cea urâtă - s.
22,20 Seducție - s.
23,20 Dragoste și putere - rel.
23,45 De 3 x femeie - rel.
0,35 Știrile de Acasă-rel.
1,30 Muzica de Acasă, muzica nopții

HBO

8,00 Urma sapă turma - acțiune, SUA, 1997
9,50 Rechinii atacă - thriller, SUA, 1999
11,25 Cinema * Cinema * Cinema
11,55 Capcană pentru hoț - suspans, SUA, 1999
13,45 Cinematograful misterelor - comed., SUA, 1996
15,00 Jocuri, poturi și focuri de armă - comed., Marea Britanie, 1998
16,45 Jucătorul - acț., SUA, 1999
18,25 Pețitorul - dragoste,SUA, 1997
20,00 Tron - SF, SUA, 1982
21,45 Furtună, peripeții și ... dragoste - comed. romantică, SUA, 1999
23,35 Cubul - SF, Canada, 1997
1,00 Diavolului îi stă bine în negru - suspans, SUA, 1999

PRIMA TV

7,00 Malcom și Eddie - s. rel.
7,30 Poză la minut - rel.
8,00 Prima Mix!
13,25 Clip Art
13,30 Exploziv
14,00 Motor
14,30 Real TV
15,30 Cavalerul rătăcitor - s.
16,30 Malcolm și Eddie - s.
17,00 Poză la minut - s.
17,30 Camera de râs
18,00 Focus
19,00 În căutarea dreptății - s.
20,00 Judecată oarbă - dramă, SUA, 1991
22,00 Stil
22,45 Focus
23,15 Cavalerul rătăcitor - s. rel.
23,55 Clip Art
0,00 Camera de râs - rel.
0,30 Focus - rel.

TELE 7 ABC

7,00 Muzică
10,00 Tentații - rel.
10,30 Muzică - rel.
11,00 La puterea a doua - rel.
12,00 Ofsaid
13,30 Muzică
14,00 Club ABC - rel.
15,00 Documentar
16,00 Muzică
18,00 24 de ore din 24
18,30 AS Show
19,25 Telecaricatura zilei
19,30 La ordinea zilei
20,30 Muzică
21,00 Telejurnal
21,30 Germania astăzi - doc.
22,00 Manager XXI
23,00 Muzică
6,30 Telejurnal - rel.

ANTENA 1 – TV ARAD

6,00 Magazin sportiv - rel.
6,20 Publicitate, Promo, Revista presei
6,30 Știri TVA - rel.
7,00 Observator
8,00 'Neața
11,00 Zile din viața noastră - s.
12,00 Elena, viața mea - s.
13,00 Știrile amiezii
13,15 Cascadorii - s.
14,00 Portretul unui artist - dramă Italia/Franța
16,00 Hoinar prin țară
16,30 Publicitate, Promo
16,45 Știri TVA
17,20 Îmbrățișări pătimașe - s.
19,00 Observator
19,50 Sport
20,00 Pirații din Caraibe - aventuri, coprod., 1998
21,55 Ediția de noapte TVA
22,00 Marius Tucă Show
23,00 Observator
23,25 Sport
23,30 Noaptea târziu cu Mircea Badea
0,30 Intrigi în Paradis - s.
1,30 Observator - rel.
2,30 Escandalo - s.
3,30 Cosas del Amor - s.
4,30 Noaptea târziu... - rel.
5,30 Îmbrățișări pătimașe - s.

TV INTERSAT

8,25 Deschiderea programului
8,30 Cafeaua de dimineață
9,30 Preciosa - s.
10,15 Forțele speciale de elită - s.
11,00 Știrile Intersat
12,00 Decepție fatală - f. rel.
13,30 Desene animate
14,00 Deșertul vorbește - s.
14,30 Sporturi Safari - s.
15,00 Forțele speciale de elită - s.
16,00 Microb - rel.
17,30 Emisiune în limba sârbă
18,00 Haideți să ne jucăm - s.
18,15 Știrile Intersat
19,00 Preciosa - s.
20,00 Cavaleri și războinici - s.
21,00 Mistere, farmece și miracole - s.
21,30 Crima - film
23,00 Știrile Intersat
(■) 0,00 Erotica
5,00 Închiderea programului

ATOMIC TV

7,00 Selector
10,25 Reactor - rel.
10,30 File de poveste - rel.
11,00 Atomix - rel.
14,00 Interactiv
15,30 Proaspete și fierbinți - hit-uri ale momentului
15,55 Reactor
16,00 Aria 52 - rel.
17,00 Selector
19,00 Atomix
21,55 Reactor
22,00 Selector - muzica pe banda rulantă
23,00 Rockada
24,00 Insomnia - Orient Expres
24,30 Insomnia

RADIO ARAD & RADIO CONTACT (99,1 MHZ)

6,00 Lupta cu somnul; 8,00 Bună dimineața, Arad!; 10,00 Tovarășii mei; 12,00 Pulsul zilei; 14,00 Radio Magazin Deutsche Welle; 15,00 Muzica așa cum vrei; 17,00 Bujor Buda și invitații săi; 18,00 Radiomagazin Radio France Internationale; 19,00 Bună seara, Arad!; 20,00 Ce și pentru cine?; 21,00 Seară de seară; 22,00 Fabrica de hituri; 23,00 Teoria iubirii; 24,00 Contact FM

RADIO PRO FM (92,1 MHz)

5,00 - 5,30 BULETIN DE ȘTIRI la fiecare sfert de oră; **5,30 - 7,00 PRO FM PÂNĂ LA UNU** - cu Ramon Cotizo; **7,00 - 10,00 PRO FM PÂNĂ LA UNU** - cu Flavius Eșnican; **10,00 - 13,00 PRO FM PÂNĂ LA UNU** - cu Mihai Dobrovolschi; **13,00 - 14,00 13-14 CU ANDREI** - cu Andrei Gheorghe; **14,00 - 17,00 POFTIM PRO FM** - cu Cătălin Lăpușcă; **17,00 - 19,00 PRO FM E AICI** - cu Cristi Schnebli; **19,00 - 22,00 ASCULTĂ-ȚI MUZICA!** - cu Andi Moisescu; **22,00 - 23,00 MUZICA GREA** - cu Cristi Tabără și Andi Moisescu; **23,00 - 2,00 PRO FM BY NICHT** - cu Vlad Craioveanu

RADIO TIMIȘOARA

6,00 Ceasurile dimineții; 8,00 Muzică populară cu dedicații; 9,00 Cânt din suflet; 10,00 De zece ori România; 11,00 Pop matineu; 12,00 Miez de zi la polul vest; 13,00 Emisiune în limba germană; 14,00 Emisiune în limba maghiară; 15,00 Emisiune în limba sârbă; 16,00 La zi în viața partidelor; 16,30 Sport; 16,35 Post meridian muzical; 17,00 Carusel cultural; 18,00 Actualitatea radio; 18,10 Familia; 19,00 Radiojurnal; 19,15 Vârsta a treia; 20,05 Contemplații simfonice; 20,50 Călătorie în lumea poveștilor; 21,00 Curierul de seară

Știri: 6,00; 7,55; 9,00; 11,00; 12,50; 17,00; 20,00; 21,00; 21,55

Radio Jurnal: 7,00; 16,00; 19,00

RADIO SEBIȘ

6,00-9,00 Matinal „21"
9,00-10,00 Alo, tu alegi!
10,00-12,00 Cafeaua de zece
12,00-14,00 Secvența „21"
14,00-15,00 La porțile dorului - muzică populară
15,00-17,00 Magazin 21
17,00-18,00 Lentila de contact
18,00-19,00 „La Mulți Ani!" - muzică populară și dedicații
19,00-22,00 Expresul de seară
22,00-24,00 Club „21"
0,00-2,00 92,1 Insomnii

Redacția Adevărul nu își asumă răspunderea pentru modificările ulterioare intervenite în programele tv.

Conferință de presă PD:

„ORGANIZAȚIA ARĂDEANĂ VA RĂMÂNE UNITĂ”

Cum era și firesc, după o asemenea Convenție Națională, organizația PD Arad trebuia să iasă la interval cu o conferință de presă.

În ceea ce privește atitudinea organizației PD Arad, aceasta a avut o atitudine **„extrem de corectă, fiecare a votat cum a vrut”**. Organizația, așadar, rămâne unită tocmai pentru că fiecare e liber să aibă opinii și să reacționeze în consecință. Atmosfera în organizație **„va rămâne constructivă”**. Sunt câteva idei expuse de președintele PD Arad, Gh. Seculici.

Dacă ce s-a întâmplat în prima zi a Convenției se știe bine, mai puțin se știe ce s-a discutat a doua zi în legătură cu statutul partidului.

● S-a modificat structura Biroului Permanent Național (BPN) (dar și a celor județene) ● 12 vicepreședinți, pe lângă președinte, fiecare cu departamentul său, vor conduce partidul. ● Din BPN mai fac parte 14 secretari executivi, 8 secretari zonali ș. a. Mariana Faur a mai precizat că pe lângă BPN se va organiza Institutul de Studii Social Democrate. Scopul? Elaborarea de studii și propuneri pentru politicile sectoriale ale partidului.

● Candidatul PD la președinție în 2001 va fi ales de toți membrii PD care vor trimite prin poștă opțiunea lor. Nimeni nu poate cumula mai mult de două funcții alese în partid. Ponderea tinerilor și a femeilor - minimum 30%.

Și PD Arad a avut propuneri. Unele au fost acceptate, altele nu. Pentru A. Nițu, Convenția reprezintă un moment important, în care s-a arătat spiritul de competiție. Dar o competiție nu duce la divorț.

Organizația arădeană îl va sprijini pe Gheorghe Falcă pentru funcția de vicepreședinte. S-a discutat în acest sens cu democrații din Transilvania.

Gh. Seculici: „L-am susținut pe d-l Roman. Dânsul a fost marcat de unele insuccese în ultima vreme, dar vă spun că P. Roman va rămâne în partid și va încerca să păstreze o linie distinctă în partid. Dorește să reactiveze Fundația politică 2004, care să pregătească viitori politicieni. Să înțelegem că a fost un șoc pentru el. Restul sunt speculații.”

E. Voicu: „Toată lumea îl iubește pe P. Roman și îl vrea în partid. Partidul Democrat rămâne un partid echilibrat.”

I. IERCAN

Deputatul DOREL ZĂVOIANU,

ÎN MIJLOCUL PROBLEMELOR DE INTERES OBȘTESC

Pentru deputatul Dorel Zăvoianu, sfârșitul de săptămână a fost cât se poate de intens. Vineri, pe lângă numeroasele audiențe, principala preocupare a fost legată de situația Caselor de copii și a centrelor de plasament, cu accent pe Casa de copii din Șiria, aflată sub patronajul domniei sale.

Sâmbătă, după programul de audiențe, deputatul Dorel Zăvoianu a participat (împreună cu deputatul Nicu Cojocaru și cu prim-vicepreședintele PDSR Arad, Pavel Sârbu) la Concursul internațional de karate **„Cupa Europa”**.

Duminică, dl. Ioan Ilica, primarul comunei Sântana, i-a solicitat sprijinul d-lui deputat în legătură cu introducerea alimentării cu apă în localitate. Proiectul a fost deja finalizat (și plătit), numai că rămâne în discuție partea cea mai grea: atragerea de fonduri (inclusiv prin programele Băncii Mondiale) pentru derularea investiției.

DORU SINACI

La sfârșitul acestei săptămâni

LA BUTENI VA ÎNCEPE CAMPANIA ELECTORALĂ

● Deoarece dl. Giura Dumitru, primarul ales al comunei și-a dat demisia, pe data de 17 iunie 2001, la Buteni se vor organiza alegeri parțiale pentru ocuparea funcției de primar

Despre Primăria comunei Buteni am scris în nenumărate rânduri, certurile, judecățile sau bătăile dintre primarul și viceprimarul din legislatura 1996-2000 făcând deliciul cititorilor.

Iată că lucrurile nu s-au oprit nici în actuala legislatură, primarul ales Giura Dumitru (independent) dându-și demisia din funcție pe data de 17 octombrie 2000. Demisia a fost provocată de o altercație a primarului cu șeful de post din comună.

Una peste alta, postul de primar rămânând vacant, Secretariatul General al Guvernului a stabilit că alegerile parțiale (doar pentru ocuparea funcției de primar) să se desfășoare pe 17 iunie a.c.

Pentru informarea corectă a cititorilor noștri, menționăm faptul că termenul limită pentru depunerea candidaturilor este de 2 iunie 2001, iar campania electorală, în cazul alegerilor parțiale, se declanșează cu 23 de zile înaintea datei scrutinului.

DORU SINACI

Deputatul NICU COJOCARU,

INIȚIATIVE LEGISLATIVE

Deputatul Nicu Cojocaru a avut întâlniri cu mai mulți medici arădeni pentru a colecta propuneri în vederea elaborării Legii Asigurărilor Sociale. La cabinetul parlamentar a susținut mai multe audiențe cu cetățeni din Arad, Târnova, Buteni și Lipova, cele mai multe probleme fiind legate de încadrări în muncă, de aplicarea Legii 1/2000, ambasade etc.

Deputatul Cojocaru a întocmit documentația privind repartizarea unui autoturism pentru Casa de Copii din Vărădia și a vizitat cabinetul parlamentar din Lipova, aflat într-un stadiu avansat de finisare.

DORU SINACI

„ALEGERILE DE LA PRM PECICA AU FOST STATUTARE”

După cum v-am mai informat, recentele alegeri de la PRM Pecica au condus la schimbarea președintelui Stoienoiu, cel care era considerat ca fiind în „tabăra anti-Creț” (președintele filialei județene). În replică, adversarii deputatului Creț Nicoară au declarat că la Pecica s-ar fi distrus organizația, câțiva țigani îmbătați și adunați de pe stradă de către președintele Creț întorcând rezultatul...

Duminică, opt peremiști din Pecica în frunte cu noul președinte, ne-au vizitat la redacție cu carnetele de membru PRM în mână: Lipitor Ilie (membru din 2000), Lingurar Ecaterina (2000), Bănățan Ioan (1999), Lipitor Ioan (1999); Lipitor Ștefan (1999); Biban Traian (1999), Novăcescu D-tru (1999) și Bănățan Petru (2000). Cei opt ne-au declarat că **„alegerile au fost statutare, participând 30 de membri de partid. Noi, acești „țigani”, l-am votat și pe dl. Stoienoiu la alegerile trecute. Suntem membri de partid vechi și n-am fost făcuți acum - așa cum zice dl. Stoienoiu - pe stradă, la un pahar de țuică. Dl. Stoienoiu n-a ținut nici o ședință, în campania electorală s-a spart geamul sediului PRM Pecica cu o piatră, care și astăzi este tot acolo, iar dl. Stoienoiu a predat recent sediul nostru înapoi la Primărie. Suntem de acord cu hotărârea Biroului Executiv privind excluderea d-lui Stoienoiu din partid. Mai mult, am dori să-și ceară scuze pentru că ne-a jignit.”**

DORU SINACI

DOCTORUL EUGEN VANCU S-A REÎNSCRIS ÎN PNȚ-CD

Ieri a avut loc ședința extraordinară a Biroului Municipal PNȚCD Arad, pentru discutarea situației doctorului Eugen Vancu, consilier municipal. Conform celor declarate de către Alin Gherga, secretar al organizației municipale, Eugen Vancu a recunoscut că a avut cerere de înscriere în PNL Arad și dorește să revină în PNȚ-CD. Cu trei voturi pentru și două abțineri, doctorul Vancu a fost reprimit. În privința cererii sale exprese de a i se recunoaște vechimea, va trebui să se adreseze conducerii superioare.

S. TODOCA

CUNOAȘTEREA REALITĂȚII - CONDIȚIE A ȚINTELOR DE VIITOR

(Urmare din pagina 1)

Cauza acestei scăderi catastrofale a fost reducerea producției industriale în toate ramurile sale. La fel, producția agricolă a fost cu 13,6% mai scăzută în 2000 ca în 1996.

Pe fondul reducerii pe ansamblu a PIB cu 11,2% s-au înregistrat contracții importante ale consumului populației și ale procesului investițional. Altfel spus, conchide autorul, rezultatul reformelor de tip șoc, promovate de către puterea de dreapta care a guvernat țara între 1997-2000, l-a constituit degradarea accentuată a puterii de cumpărare a populației, a serviciilor publice, precum și a investițiilor în economia românească. Salariul real în anul 2000 a fost cu 20% mai mic decât în 1996.

În ce privește stocurile energetice existente la centralele termoelectrice la 1 octombrie 2000 față de aceeași dată a anului 1996, au fost mai mici cu 51,5% la cărbune energetic, dar au înregistrat un nivel mai ridicat la păcură cu 24% și cu 28% la gaze naturale. Rezervele de apă din lacurile de acumulare au scăzut, situându-se la numai 935 GWh față de circa 2800 GWh. Să precizăm că reducerea dramatică a stocurilor de cărbune s-a făcut pe fondul unui declin al industriei extractive românești de 22,6% în patru ani. Stocurile mai mari de păcură și gaze s-au datorat reducerii în ultimii patru ani cu aproape 20% a producției electrice și termice, cât și exploatării neraționale a resurselor hidroenergetice.

În Cartea Albă se face o analiză pertinentă a evoluției comerțului exterior în perioada 1996-2000. S-a redus cu 20% deficitul balanței anuale, ca urmare a creșterii mai accentuate a exporturilor față de importuri.

Pe grupe de produse situația nu este prea roză. Astfel, se constată o reducere cu 53% a exporturilor de produse agroalimentare, concomitent cu creșterea cu 14% a importurilor acestora, ceea ce a generat majorarea de patru ori a deficitului comercial la această grupă de produse.

La produse minerale, în schimb, deficitul comercial s-a redus cu 39% în condițiile creșterii cu 20% a exporturilor și reducerii cu 84% a importurilor. Au crescut exporturile la unele materii prime obținute din industria extractivă, îndeosebi la minereuri metalifere și s-a redus importul de țiței brut. A scăzut ponderea în exporturile totale ale produselor industriei chimice, cu un grad ridicat de prelucrare, concomitent cu creșterea importurilor la această grupă. În industria ușoară s-a îmbunătățit soldul excedentar al balanței comerciale cu 13%, ca urmare a creșterii producției în lohn. Se reține în atenție și creșterea de 2,4 ori a importurilor de îmbrăcăminte uzată (second hand).

De asemenea, se reține în atenție exportul masiv de lemn brut, concomitent cu importul masiv de semifabricate din lemn și mobilier. Au crescut și exporturile industriei metalurgice, la deșeuri feroase - fontă, fier, oțel și ale metalelor neferoase, toate cu consecințe negative asupra economiei românești.

Un alt capitol, care se referă la demararea procesului de privatizare, rezultă că aceasta, cantitativ, a fost mai accelerată. Dacă cantitativ se poate considera că privatizarea a cunoscut un program susținut în perioada 1997-2000, veniturile obținute din privatizare nu au fost foarte consistente, cu toate că au fost privatizate unități comerciale mari, deosebit de profitabile. Suma realizată, de circa 3 miliarde dolari pentru 20% din capitalul social privatizabil, nu este satisfăcătoare, având în vedere că între 1997-2000 s-a vândut un număr de 3,1 ori mai ridicat de societăți comerciale.

La capitolul Finanțe publice, se arată că soldul bugetului general al României a fost, începând cu 1992, negativ. La sfârșitul anului 2000 deficitul bugetului general a fost de 3,85% din PIB. Cu toate că a crescut deficitul bugetar, serviciile publice s-au degradat, a fost deturnată destinația normală și rațională a încasărilor din privatizare, o gravă indisciplină economico-financiară, concretizată în volumul ridicat al datoriilor. Și aici se arată pe larg, cu o deosebită acuratețe în demonstrație, în ce a constat spolierea financiară a țării, gravele carențe ale politicii monetare care au avut ca rezultat o inflație accentuată. Toate acestea au condus și la o înrăutățire accentuată a performanțelor economice ale societăților comerciale, începând cu diminuarea cu 22% a veniturilor.

În concluzie, la acest management defectuos rata șomajului a crescut de la 66% la 10,5%. Puterea de cumpărare a salariilor a scăzut de la 72,3% în noiembrie 1996, la 58,6% în noiembrie 2000. La fel, cu circa 20% a scăzut și puterea de cumpărare a pensionarilor. Rata sărăciei a cunoscut o dinamică accentuată, urcând de la 19,9%, în 1996, la 44% în 2000.

Acesta este rezultatul real al guvernării de dreapta din anii 1997-2000, care, cu o lipsă de profesionalism, cu o iresponsabilitate debordantă a adus țara în situația în care putea deveni de neguvernat.

PDSR, asumându-și responsabilitatea conducerii, a prezentat și soluțiile pentru a asigura o creștere economică substanțială, care a fost demonstrată în cele patru luni de guvernare, cu consecințe benefice asupra reducerii inflației și creșterii puterii de cumpărare. Este un semnal bun, o garanție că programul PDSR este o sursă pentru ca România să aspire la structurile europene și euroatlantice, pentru ca cetățenii săi să se bucure, în cel mai scurt timp, de un nivel de viață acceptabil.

Premiile de fidelitate „Adevărul” pe luna mai au fost înmânate, ieri, câștigătorilor

ZECE ABONAȚI FERICIȚI

De ce fericiți? Pentru că în această lună șansa a făcut ca, dintre cei peste 9000 de fideli cititori care au trimis taloanele de concurs pe adresa redacției, ei să fie câștigătorii celor zece premii în valoare de câte o jumătate de milion de lei fiecare. Tragerea la sorți a fost efectuată joi, 17 mai a.c. de către domnul **PAVEL RĂZMAN, noul șef al Oficiului județean de poștă Arad** iar ieri cei zece abonați au fost invitați la sediul redacției unde domnul **MIRCEA DORGOȘAN, vicepreședintele S.C. „Adevărul”** le-a înmânat plicurile cu cei 500.000 lei.

Cu acest prilej, cei zece câștigători **(BLAHO RODICA, Cuvin; BENCIU ȘTEFAN, Com. Târnova, loc. Agrișu Mare; ZVOLENSZKI ECATERINA, Nădlac; HANYECZ MARGARETA, Socodor; ȘEFCIK NASTASIA, Nădlac; CIUTINA MIHAI, Covăsânț; SĂLĂGEANU FLORICA, Arad; PUICA IOAN, Arad; CRISTEA ANA, Arad, Str. Molidului; VALEA IOAN, Bocsig)** au răspuns solicitării noastre și ne-au împărtășit, cu sinceritate, opiniile și sugestiile lor în legătură cu structura și conținutul ziarului. Multe dintre observațiile și propunerile lor s-au dovedit interesante, ajutându-ne în efortul nostru permanent de a apropia tot mai mult conținutul ziarului „Adevărul” de nevoile de informare și preferințele cititorilor noștri.

M. CONTRAȘ
Foto: **M. CANCIU**

BMW-UL PRIMARULUI DOREL POPA PROVINE DINTR-O DONAȚIE A UNUI CETĂȚEAN GERMAN

♦ Mâine, în Arad va sosi un grup de investitori străini

La conferința de presă de ieri, primarul DOREL POPA a anunțat că timp de două zile (23 și 24.05.a.c.) orașul nostru va fi gazda a două grupuri de investitori străini, interesați de oportunitățile de afaceri pe care le oferă municipiul și județul nostru. Este vorba de două delegații, din Statele Unite, respectiv Israel, care se vor întâlni cu autoritățile arădene și cu oameni de afaceri din domeniile industrial și agricol. Ei vin în Arad, la invitația primarului DOREL POPA (care a fost în Israel în urmă cu două luni), în organizarea Global Business Group Ltd.

Primarul DOREL POPA a mai declarat faptul că ieri a fost ultima zi de control făcut de Primărie la societățile comerciale aflate sub autoritatea Consiliului Local Municipal (CLM) Arad. „Azi va fi finalizat controlul la Salubritate, după care urmează să prezentăm rezultatele în ședința CLM de vineri. Precizez că CLM a hotărât desfășurarea acestor verificări iar vineri vom face publice toate rezultatele. Prin aceste controale am vrut să vedem cum s-a cheltuit de fapt banul public“ a mărturisit D. Popa.

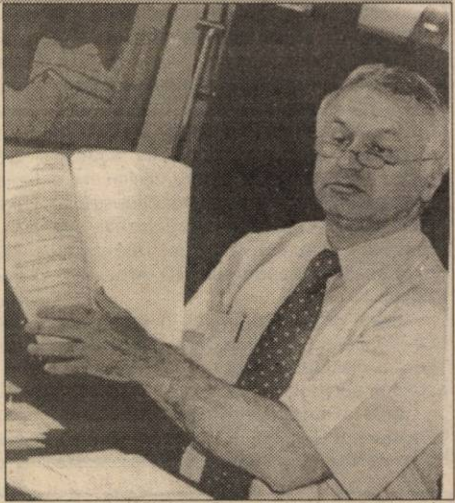

Legat de anumite articole apărute în presa locală cu privire la autoturismele primarului, acesta a ținut să precizeze faptul că BMW-ul respectiv i-a fost donat de către un cetățean german cu domiciliul în Germania, lucru care, de altfel, poate fi oricând dovedit cu acte. „Cei ce se ocupă cu astfel de săpături, să fie liniștiți că n-am primit nici o mașină de la vreun om de afaceri arădean...“ - spune Popa.

COSMIN TRIF
Foto: **AL. MARIANUȚ**

ACOSTAT ȘI TÂLHĂRIT!

Au fost reținuți și sunt cercetați numiții Barca Ludovic (27 ani) și David George Emanoil (25 ani) ambii din Arad, care l-au acostat în plin centru al Aradului pe F. M. din Timișoara, ușurându-l de geaca de piele, 60 DM și patru ceasuri bărbătești - marca Omega. Există suspiciunea ca F.M. să se ocupe cu comercializarea de ceasuri și probabil acesta își căuta clienți.

DIN CAUZA CONSUMULUI DE CIUPERCI OTRĂVITOARE FAMILII ÎNTREGI S-AU AFLAT LA UN PAS DE MOARTE

Zilele acestea, numărul celor intoxicați cu ciuperci otrăvitoare și care au necesitat internarea la Spitalul Județean, a cunoscut o creștere de-a dreptul îngrijorătoare. 49 de oameni, dintre care 16 copii, din diferite părți ale județului au consumat ciuperci otrăvitoare, fiind aduși în stare mai gravă sau mai puțin gravă, la serviciul de ambulanță medicală al Spitalului Județean.

Frații Cosma s-au intoxicat cu ciuperci culese de un păstor.

Ieri, la orele prânzului, la secția de terapie intensivă din cadrul Spitalului Județean mai erau internate „doar“ șase persoane. Adică puțin, față de 19 câte au fost într-o primă fază. Restul de 13, simțindu-se mai bine, au fost mutate la cele două secții de interne. Cei șase sunt și acum într-o stare gravă, dar nu s-a înregistrat, nici un deces.

■ „NOUĂSPREZECE AVEM NUMAI LA NOI“...

... Ne spune dr. Maria Pușchiță, șef secție interne. Cei mai mulți provin de pe Valea Crișului Alb, zona Gurahonț sau din localități precum Nadăș, Tauț, Dud, Buteni. Cei internați aici se simt, deja, destul de bine fizic. Pentru că, psihic, unii dintre ei sunt de-a dreptul zdruncinați.

Când suferi de inimă, intoxicația cu ciuperci este mult mai periculoasă.

■ „AM VĂZUT ȘI RAIUL ȘI IADUL“,

povestește, încă în stare de șoc, M. I., de 60 de ani, din Tauț. Bărbatul a cules el însuși ciuperci pe care le-a mâncat împreună cu soția. „Am mâncat pe la două (n. r. - ora 14,00), iar la zece (n. r. - ora 22,00) m-au dus la spital. În tot acest timp am văzut o lumină mare, ca un reflector. Mi se părea că sunt mort, că mă plimbam din Rai în Iad și invers“, povestește M. I. În timp ce e atât de speriat, încât tremură întruna. Din fericire, soția se află și acum acasă, fără să dea cel mai mic semn că ar fi pățit ceva...

■ INTOXICAȚIA ȘI... BOLILE DE INIMĂ

P. A. de 72 de ani, din Dud a fost adusă sâmbătă noaptea, împreună cu cei doi copii, nora și nepotul. În momentul de față, unul dintre băieții bătrânei și nepotul mai sunt internați, încă, la terapie intensivă. Nici ea nu se simte bine. Suferind cu inima, intoxicația cu ciuperci otrăvitoare i-a făcut și mai mult rău. Starea ei este stabilă, dar medicii îi mai fac niște analize pentru a depista eventualele complicații.

■ „PARCĂ AM FOST BEȚI“

Frații C. R. și C. I., de 27, respectiv 19 ani, din Rădești, precum și soția celui mai mare dintre ei sunt internați la secția interne III. „Aveam amețeli, stări de rău, ca după o beție crâncenă“, povestesc ei. Chiar dacă susțin că nu au mâncat decât puține ciuperci, starea de rău a apărut în scurt timp. Prima dată au fost duși la spital la Gurahonț, ulterior fiind trimiși la Arad.

***

Toate avertismentele transmise de cadrele medicale prin intermediul mass-media au rămas, se pare, fără ecou. Poate acum, când viețile a aproape 50 de oameni au fost și pentru unii dintre ei mai sunt în pericol, avertismentele vor fi luate în seamă.

ANCA BUGARIU

SOMNUL L-A CONDUS ÎN... COPAC

Pe raza localității Zăbrani, **Fotan Petru** (27 ani), cioban particular, din Benceu de Sus, județul Timiș, a adormit la volan, în timp ce conducea autoturismul TM.06.STD. Din cauza oboselii a ațipit pentru o clipă, suficient pentru ca autoturismul să părăsească partea carosabilă, izbindu-se de un copac aflat pe marginea șoselei. În urma impactului a fost grav accidentată **Mihăilă Elisabeta** (65 ani), din Vinerea, județul Alba, ce era pasager în autoturism.

ANUNȚ

Asociația Națională Împotriva Corupției, anunță membrii și simpatizanții săi că vineri 25.V.2001, orele 16 va avea loc o întrunire, în sala mică a Casei Sindicatelor din Pădurice.

Președinte
VICTOR FRENȚIU

HOȚI DIN CIMITIR

Pentru că e mai simplu să „faci rost” decât să cumperi, **Crișan Petru** (16 ani), **Stănilă Iulian-Nicolae** (16 ani) și **Balint Ioan** (21 ani), toți din Cuvin, s-au gândit să „adune“ 38 de metri liniari de plasă din sârmă galvanizată din gardul cimitirului ortodox din localitate. Valoarea prejudiciului se ridică la 4 milioane de lei. Inițial, fapta a fost înregistrată cu A. N. (autori necunoscuți), asta până a apărut „pe piață” plasa cimitirului. Prejudiciul a fost recuperat în totalitate, dar cei trei vor răspunde în fața legii.

SCANDAL ÎN FAMILIE...

Dzitac Dumitru (35 ani) din Poienele de Sub Munte, județul Maramureș, locuind fără forme legale în Pescari, l-a lovit grav pe Dzitac Ilie (15 ani). În urma tratamentului aplicat, victima necesită trei zile de îngrijiri medicale. Tatăl „războinic” este cercetat pentru rele tratamente aplicate minorului.

ÎNCĂ O VICTIMĂ

Ieri, în jurul orelor 2,00, **Nica Ioan** (62 ani) din Secaci, comuna Beliu, a fost de urgență transportat la Spitalul Județean Arad, fiind intoxicat cu ciuperci. Victima se află în afara oricărui pericol.

UN AN AGRICOL DE EXCEPȚIE!

În ciuda unor prognoze meteo alarmante, lansate în presă încă din iarnă și care pronosticau o vreme cel puțin la fel de secetoasă ca anul trecut, constatăm că lucrurile nu stau nici pe departe așa cum au fost prevestite. Începând cu o iarnă neobișnuit de blândă, care a permis efectuarea pe arii extinse a arăturilor adânci de toamnă și continuând cu o primăvară timpurie, cu precipitații moderate, venite în reprize adeseori exact atunci când apa era cerută de ogoare, temperaturile și precipitațiile se încadrează în limite cât se poate de normale.

Culturile însămânțate în toamnă se prezintă foarte bine, anunțând o recoltă bogată la seceriș. Ministrul Agriculturii, dl. Ilie Sârbu, apreciază că, urmare a unei producții de grâne estimate la peste șapte milioane tone, agricultura românească va fi în măsură să ofere la export în jur de cinci milioane de tone de grâu. Ceea ce ar fi o situație de excepție în ultimul deceniu agricol. Excepțional se prezintă și culturile de primăvară. Cel puțin în județul Arad, prășitoarele au beneficiat din plin de condiții meteo favorabile și se dezvoltă viguros pe cea mai mare suprafață. În condiții normale de evoluție a vremii, avem motive să apreciem că la toamnă va geme câmpul de rod.

Urmare a acestei situații deosebite a culturilor agricole, în piețele și târgurile din județul nostru prețurile la cereale (și plante tehnice) se mențin la nivelul atins îndată după lansarea zvonurilor despre pretinsa secetă pustiitoare care urma să compromită masiv culturile agricole din acest an. Contrar unor evoluții îndelung observate de țărani de-a lungul anilor, prețurile cerealelor pe piața liberă nu au „săltat” la circa 800.000 de lei quintalul, așa cum se zvonea la un moment dat. Dimpotrivă: de la 500 de mii - și chiar 600 de mii pentru 100 kg, porumbul a scăzut la 450 de mii și chiar sub acest preț, în cazul unor produse de calitate mai slabă.

Având în vedere previziunile favorabile pentru recolta din acest an, crescătorii de animale pot miza pe o ofertă generoasă de furaje și, ceea ce este foarte important, se pot aștepta la prețuri mai accesibile decât în prezent.

ȘTEFAN TABUIA

IRIGAREA LA... FLACON DE COCA-COLA

Agricultorii din mai multe zone ale județului practică o metodă ingenioasă de udare a plantelor.

Unui flacon de plastic (de preferință de doi litri) i se decupează fundul și, fie cu dopul înșurubat (dar găurit), fie fără dop, se fixează în sol la rădăcina plantei. Apoi, pâlnia respectivă se umple cu apă pe care planta și-o „trage” treptat - treptat. „În felul acesta, umiditatea este constantă, iar dezvoltarea plantelor se face în condiții optime de umiditate”, ne-a declarat Adrian Hodoșan, unul dintre agricultorii din Felnac care a recurs la această metodă de irigare a culturii pepenilor verzi.

Desigur, volumul de muncă este mare, pentru că presupune cisterne cu apă, care trebuie transportate în câmp, mijloc de transport și nu în ultimul rând, mână de lucru, deoarece până se alimentează toate mini-rezervoarele de apă implântate în pământ, trece timp, nu glumă. Cu toate acestea, agricultorii din Felnac ori din alte părți ale județului (în special din zona Pecica) sunt încrezători în eficiența și rentabilitatea acestui tip de irigare normală.

Metoda nu este nouă, însă în ultima vreme cunoaște o mare extindere. Oameni umblați prin cele străinătățuri ne-au spus că inclusiv în Ungaria și Grecia poți vedea culturi de... flacoane de plastic.

NICOLAE OPREAN

Cultura de soia la vremea prașilei

Foto: AL. MARIANUȚ

Cultura castraveților

CERINȚELE PLANTELOR FAȚĂ DE FACTORII DE VEGETAȚIE

Dr. ing. Petru Vărădie

CĂLDURĂ. Castraveții sunt plante termofile: temperaturi de 10-12°C, mai multe zile consecutiv, produc blocarea absorbției apei (secetă fiziologică) și a substanței minerale, determinând în final moartea plantelor.

Limitele de favorabilitate pentru temperatură sunt cuprinse între 16 și 35°C, cu un optim în jur de 25°C și o maximă de 40°C. Acești parametri trebuie corelați cu gradul de iluminare.

Temperatura optimă pentru germinarea semințelor este de 26-28°C. După răsărire, în primele 7-10 zile, temperatura se recomandă să fie menținută la 18-20°C, în zilele senine și la 16-18°C pe timp noros.

În etapa următoare, până la plantare, în zilele senine temperatura se menține la valori de 24-26°C și 19-21°C în zilele noroase, iar noaptea 17-19°C.

După plantare, până la fructificare, în zilele senine temperatura optimă este de 24-26°, iar pe timp noros 20-22°C, noaptea 18-20°C.

În perioada fructificării, în zilele senine temperatura optimă este 26-28°C, iar în perioadele noroase 22-24°C, noaptea 20-22°C.

LUMINĂ. Cerințele speciei față de lumină sunt ridicate. Castravetele este plantă de zi scurtă (12 ore), cu pretenții mari față de gradul de iluminare. Cu toate acestea, în perioadele de vară necesită umbrirea, mai ales în sere sau solarii, datorită faptului că în aceste perioade gradul de iluminare la amiază, în câmp, atinge frecvent 100 klucși.

Unele varietăți de seră au adaptabilitate la lumină scăzută putând fi cultivați și pe timp de iarnă.

UMIDITATE. Având un sistem radicular superficial, castravetele necesită asigurarea unui regim al apei în sol foarte ridicat (80-90% din capacitatea de câmp pentru apă) și constant. În caz contrar, fructele se usucă sau se deformează, iar la unele varietăți devin amare.

Și față de umiditatea relativă a aerului are pretenții mari (85-95%), cu toate că, la aceste valori ridicate este avantajată și mana. Castraveții de câmp pot suporta uscăciuni ale aerului mai mari. În toate cazurile curenții puternici de aer sunt dăunători.

SOL ȘI HRANĂ. Sunt favorabile terenurile fertile, profunde, cu pH ușor acid sau neutru (5,5-7,0). Conținutul sărurilor din soluția solului nu trebuie să fie mai mare de 3-4g/l. Consumul specific de elemente nutritive variază în funcție de varietatea cultivată, perioada de cultură și locul în care se realizează cultura.

ELEMENTE TEHNOLOGICE

SEMĂNATUL. Castraveții se pot cultiva prin semănare directă sau prin răsad. La stabilirea necesarului de sământă se are în vedere densitatea în cultură, rezerva de 10%, numărul mediu de semințe la 1 g (cca 60) și valoarea culturii (puritate 96-99%, germinație 70-90%). Culturile de seră se pretează la desimi de 1,9-2,2 plante/mp. La varietățile de solar desimea crește până la 2,5-3 plante/mp, iar în câmp până la 3-4 plante/mp.

Schema de cultură se alege în așa fel încât să permită accesul în cultură și o cât mai redusă umbrire. Cele mai potrivite distanțe pentru culturile palisate sunt de 2-2,2 m între rânduri și 40-45 cm pe rând (mai ales la culturile din sere). În solarii se pot practica scheme cu distanțe de 1,5 m între rânduri și 35-45 cm pe rând. La culturile de câmp, nepalisate, schema poate fi: 75 cm între rânduri și 30-35 cm pe rând.

LUCRĂRI DE ÎNGRIJIRE

Foarte importante sunt lucrările de dirijare a fructificării. La soiurile clasice cea mai importantă lucrare este ciupitul. Lucrarea are drept scop stimularea apariției lăstarilor de ordin superior, care au un procent mai mare de flori femele decât lăstarul principal. Se ciupește vârful lăstarului principal după a IV-a frunză adevărată. Ciupitul se repetă și la lăstarii secundari, la cca 2 săptămâni de la primul ciupit.

Dirijarea fructificării, în cazul varietăților ginoice și partenocarpice, diferă de cea a soiurilor clasice și are în vedere mai ales echilibrarea încărcăturii de fructe.

În acest scop, după palisare pe o porțiune de 35-40 cm se elimină toți lăstarii secundari și toate fructele care apar. În continuare, lăstarii de ordinul I se ciupesc după 2 fructe și o frunză, iar ulterior cei de ordinul II se ciupesc după 1 fruct și o frunză. Când lăstarul principal ajunge la înălțimea dorită sau cultura urmează să fie defrișată peste cca 10-14 zile, se face cârnirea tulpinii principale.

Defolierea este o altă lucrare importantă, prin care se realizează eliminarea frunzelor bătrâne, a căror prezență nu mai este necesară, acestea putând fi o potențială sursă de boli și dăunători dar și consumatoare de hrană.

Fertilizările suplimentare sunt foarte importante, având în vedere faptul că plantele sunt sensibile la concentrațiile prea mari de săruri minerale din sol. De aceea se recomandă ca administrarea acestora să se facă repetat, cu doze moderate sau folosind sistemul de irigare prin picurare și îngrășăminte adecvate (tip: Ferticare, Kristalon etc.).

PROTECȚIA CULTURII

Bolile considerate „Cheie” la castraveți sunt: mana, pătarea unghiulară și făinarea. În afara acestora, mai pot produce pagube importante, mai ales în sere și solarii: virozele, fuzariozele, putregaiul cenușiu și alb, cladosporioza etc.

Dintre dăunători, cele mai mari pagube le pot produce păduchii de frunze și păianjenul roșu, la care se adaugă, tripșii și musculița albă de seră cu precădere la culturile de seră și solar.

Despre combaterea bolilor și dăunătorilor la castraveți am publicat un material în numărul trecut al paginii agricole.

Prețuri de referință la produsele agricole și la animale (săptămâna 14 - 19 mai)

Piața din Gurahonț (luni)

Cereale

- **porumb** - 430 de mii lei șinicul
- **grâu** - 430 de mii lei/șinic
- **ovăz** - 450 de mii lei/șinic.

Animale

- vaci adulte - 7-12 milioane lei
- porci grași - 27.000 lei/kg
- cai - 16-18 milioane lei
- viței (100 kg) - 18.000 kg/lei

Piața din Chișineu-Criș (marți)

Cereale

- **porumb** - 450 mii lei/100 kg
- **orz** 450.000/ 100 kg
- **grâu** - 450 mii lei/100 kg

Animale

- purcei - 900-1.100.000 lei
- porci (40-60 kg) - 1.500.000-2.000.000 lei
- viței (4, 5 săptămâni) - 1.600.000-1.900.000 lei

Piața din Beliu (miercuri)

Cereale

- **porumb** - 450 de mii lei/100 kg
- **grâu** - 450 mii lei/100 kg
- **orz** - 470 mii lei/100 kg.
- **ovăz** - 390-400 mii lei/100 kg

Animale

- vaci adulte - 8-12 milioane lei
- viței (4-7 luni) - 3-6 milioane lei
- purcei (7-8 săptămâni) - 900.000-1.200.000 lei/perechea
- porci grași - 25.000-27.000 lei/kg

Piața din Sebiș (joi)

Cereale

- **porumb:** 450 mii lei/100 kg
- **orz** - 450 mii lei/șinic
- **grâu** - 440 mii lei/șinic
- **ovăz** - 430 mii lei/șinic

Animale

- purcei (8 săptămâni) - 1.400.000 lei/perechea
- porci - 25.000 lei/kg

Piața din Șeitin (sâmbătă)

Cereale

- **grâul** - 460.000 lei/100 kg,
- **porumbul** - 460.000 lei/ 100 kg
- **cartofi:** 3500-4000 lei/kg

Animale

- purcei - 1.200.000 lei/perechea

Piața din Pâncota (sâmbătă)

Cereale

- **porumbul** - 440 mii lei/șinic.
- **grâul** - 430 mii lei/șinic
- **orz** - 440 mii lei/șinic
- **tărâțe** - 4.500 lei/kg

Animale

- vaci adulte - 8-11 milioane lei
- viței (4-8 luni) - 3.000.000-6.500.000 lei
- porci grași - 25.000-27.000 lei/kg
- cai - 17-20 milioane lei

Piața din Lipova (sâmbătă)

Cereale

- **porumb** - 450 mii lei/100 kg;
- **grâul** - 450 mii lei/100 kg;
- **orz** - cu 460 mii lei/100 kg.

Animale

- vaci adulte - 6-10 milioane lei
- porci - 26.000 lei/kg

Șinicul este o unitate (neomologată) de volum egală cu aproximativ 80 kg cereale.

Inspectoratul pentru Protecția Mediului avertizează

ESTE INTERZISĂ ÎMPRĂȘTIEREA DIN AVION A SUBSTANȚELOR FITOSANITARE

Inspectoratul pentru Protecția Mediului (IPM) Arad atenționează deținătorii de terenuri agricole că aceștia trebuie să respecte Legea protecției mediului și Legea nr. 85 din 1995 privind administrarea pesticidelor și a produselor de uz fitosanitar. Potrivit legislației amintite, este interzisă administrarea de pesticide cu mijloace aviatice fără avizul IPM, Direcțiilor sanitare și a Comisiilor județene de bază meliferă și stupărit pastoral. În schimb, împrăștierea din avioane utilitare a produselor de uz fitosanitar din grupele I și II de toxicitate este interzisă necondiționat. Se pot aplica doar acele pesticide care sunt selective față de insectele polenizatoare.

Nerespectarea acestor prevederi se sancționează cu amenzi contravenționale cuprinse între 15 milioane și 75 de milioane de lei.

În situația în care se înregistrează mortalități la albine, păsări, animale sau se pune în pericol sănătatea umană, încălcarea legii constituie infracțiune și se pedepsește cu închisoare de la unu la cinci ani.

C. T.

Apel către arădeni

NU LĂSAȚI FESTIVALUL DE TEATRU CLASIC SĂ MOARĂ!

Festivalul de Teatru Clasic de la Arad împlinește, în octombrie 2001, șapte ani. Organizatorii festivalului, Teatrul de Stat Arad și Fundația „Art Clasic”, sunt personalități culturale marcante ale urbei: Ovidiu Cornea, fost director al Teatrului și actual președinte al Fundației, Ion Văran, director al T. S. A., prof. univ. dr. Lizica Mihuț, rector al Universității „Aurel Vlaicu”, Florin Didilescu, secretar literar al teatrului arădean, Adrian Nițu. Cu toții sunt conștienți de tradiția acestui festival, de prestigiul cultural pe care-l asigură Aradului, de atmosfera de sărbătoare pe care o instaurează în acea săptămână.

Pentru ediția de anul acesta (a VII-a), organizatorii au conturat, în linii mari, proiectul. Perioada de desfășurare: 7-14 octombrie. În ultimele zile de festival se va desfășura și un colocviu de critică de teatru (promis și pentru anul trecut, de altfel), materializat într-un post-caiet program. Directorul artistic al acestei ediții a festivalului va fi regizorul Horea Popescu, director al Direcției Generale a Insituțiilor de spectacol din Ministerul Culturii. Domnia-sa se va ocupa și de selecția celor opt spectacole din festival. În deschidere, trupa de teatru din Umbertide (Italia) va juca un spectacol de dans, muzică, pantomimă, imagine. Organizatorii și-au propus să invite mai mulți oameni de teatru din străinătate, pentru ca festivalul să devină și un târg de teatru, care să reunească mari spectacole românești pe texte clasice.

Până atunci mai sunt cinci luni. Însă, ardeleni prevăzători, organizatorii festivalului vor să înlăture din timp neliniștile financiare care ar putea stingheri (dacă nu chiar împiedica) desfășurarea festivalului. Costurile aproximative se ridică la 700-800 de milioane de lei. Se contează pe aportul Consiliului Local Municipal, care a sprijinit întotdeauna Festivalul de Teatru Clasic. Printre finanțatori se numără și Ministerul Culturii, UNITER-ul. Însă, se pare că sponsorii nu se înghesuie deocamdată. Aradul cultural are nevoie de astfel de mecenat, de oameni întreprinzători care înțeleg importanța acestei sărbători teatrale în viața orașului nostru.

CĂTĂLINA LATU

„Pe scenă nu trebuie să dai TOT ce ai, ci tot ce ai mai bun”

● dialog cu actorul BALÁZS ATTILA

– Ai jucat în multe teatre din țară și în spații neconvenționale. Care ți-a priit cel mai mult?

– E foarte greu să zic un „the best of”. Fiind actor, sunt un fel de cameleon și mă adaptez la orice situație. Cum încerc în fiecare rol să fac altceva, așa mă adaptez la fiecare spațiu.

– Deci nu există un anume spațiu pe care să îl preferi altora?

– Există genuri. Cele încărcate de istorie. Nu-mi plac, ca spații de joc, clădirile noi.

– Dintre toți regizorii cu care ai lucrat, care a fost cel care te-a format ca actor?

– Cel care m-a inițiat în teatru a fost Victor Ioan Frunză, cu care am avut norocul să lucrez mult. Aceasta este o altă satisfacție a mea: că am avut un parcurs al rolurilor din ce în ce mai complexe.

– Ce contează în relația ta, ca actor, cu regizorul?

– Pentru mine e foarte important ca regizorul să mă privească ca pe un partener de creație. Actorul nu e un executant, actorul e un creator. Dacă regizorul înțelege că eu sunt partener la creație, e bine. Dacă vrea doar să mă execut, atunci mă blochez și sunt cel mai prost actor.

– În meserie, ai face compromisuri, din motive financiare?

– Am avut ocazia și n-am făcut-o. Reclame.

– De ce nu?

– Pentru că fața mea este imaginea mea. Eu cu asta lucrez. Nu există bani să o cumpere.

– Prin ce se salvează un actor care, în condițiile materiale existente, se încăpățânează să facă creație?

– Te salvezi pe dinăuntru. Îți spui că merită. Poți să te uiți în fiecare dimineață în oglindă fără să-ți fie rușine.

– Referitor la faptul că joci și în limba maghiară și în limba română, care limbă îți este mai la îndemână pe scenă?

– La început a fost mai greu să joc românește. Acum nu mai am probleme. Și nu contează limba. Există un limbaj universal, care nu e recunoscut că ar fi universal, se numește teatrul. Orice actor îl vorbește. Și atunci poți să circuli între limbi. Sigur, greutatea e de ordin tehnic. Este vorba despre o limbă pe care o poți sau nu învăța. Însă dacă te pui pe carte, poți învăța o limbă într-o anumită perioadă.

– Limba română ai învățat-o singur sau ai avut îndrumători?

– Nu. Asta ține de intuiție și eu am acea intuiție.

– Vorbești de intuiție. Talentul unui actor cum l-ai defini? Cât e talent, cât muncă?

– Există o vorbă în care cred și eu: 1% talent, 99% muncă. Te naști cu ceva și, dacă ai noroc, te duci în direcția aceea. De acolo - muncă, muncă. Tot ce rămâne pe scenă este infim față de cât te pregătești. Restul se aruncă. Este incredibil - cum, ai repetat o lună de zile degeaba?! Nu. Ai acumulat lucruri, energii, subtilități pe care le comprimi. E foarte important, când actul teatral iese la suprafață și e arătat publicului, să fie comprimat, esențializat. Să fie legat, fără hiatusuri. Pe scenă nu trebuie să dai **tot** ce ai, ci tot ce ai mai bun.

– Ai modele?

– Am avut norocul să lucrez cu actori mari. De acolo se fură meseria. Nu pot să spun că ei au fost modele, pentru că mi-au fost parteneri. Însă respectul pentru ei nu a scăzut.

– Ce atitudine au avut actorii mari față de tine?

– Actorii mari sunt modești. E o caracteristică. S-au comportat absolut normal față de mine - nici de sus, nici de jos, au știut exact care mi-e locul.

– Nu te-ai confruntat cu vedetisme?

– Nu. Și din fericire nici eu nu am fost acuzat de acest lucru.

CĂTĂLINA LATU
Foto: ONORIU FELEA

Primăvara... de-o seară

Duminică seara, ștrandul arădean era disputat de două categorii de public: obișnuiții locului care au transplantat aici corso-ul de altădată și câteva zeci de persoane, venite să urmărească Festivalul „Primăvara arădeană”, într-o nouă și scurtissimă versiune reactualizată.

*

În cadrul general, se desfășurau tot atâtea spectacole, câte cârciumi au luat locul dușurilor și spațiilor de trecere de la parterul cabinelor, transformându-l într-un veritabil Babel modern.

Dacă acum treizeci de ani ștrandul era o oază de verdeață, flori, aer curat și curățenie, acum el pare a nu mai fi în grija nimănui. Te uimește, chiar scandalizează mulțimea ambalajelor multicolore, sticle și stanioluri de tot felul ce „pavează” așa-zisa iarbă, în fond gâlme uscate ce sugerează peisajul selenar. În schimb, am văzut câini de toate rasele sau metiși, de lesă cu proprietarul sau pe cont propriu, în bună colaborare cu cele șase vânzătoare de semințe preambalate, semiambalate (la cornet) sau în vrac, deversate în buzunar ori în pumn. Să ne gândim când sau cine va reciviliza acest spațiu nu-i obligația noastră, dar ne-am bucura să avem prilejul de a consemna.

*

Odată familiarizați cu locul, pe la orele 19, ne-am îndreptat privirea spre scena pe care începea concertul folcloric. Au evoluat în deschidere, ansamblul de la Palatul copiilor, cântând și jucând acompaniați de taraful propriu.

Le-au urmat dansatorii, soliștii și muzicanții din Pecica, membri ai ansamblului folcloric „Păstrătorii tradiției”, instruiți de dl. prof. **Doru Petescu**, împătimit iubitor al valorilor tradiționale românești. Un tânăr solist pecican cânta, vădind reale calități vocale, o melodie cu un text grăind despre greutățile vieții. Timpurie, prea timpurie confruntarea cu dificultățile.

Atitudine reverențioasă față de cântecul curat și costumul tradițional românesc au demonstrat „Sânzienele”, instruite de profesoara **Mărioara Miclea**.

Orchestra populară „Rapsozii Zărandului” și-a desfășurat programul în două momente: primul, acompaniindu-și soliștii proprii - **Malvina Nagy, Tiberiu Crișan, Rodica Ardelean-Oniță** și **Cornelia Căpraru - Roman** și al doilea - acela în care au apărut în recitaluri invitații **Tiberiu Ceia, Drăgan Muntean** și **Nicoleta Voica**. Publicul ajunsese deja să numere câteva sute de persoane, aplaudând fără rezerve vedetele preferate, unii prinzând chiar a juca precum la horă. Sensibili la adevăr și frumos, spectatorii au simțit că vedetele erau dublate de personalitatea artistică consistentă. Repertoriul a inclus cântece de joc dar și doine, din Banat, din Ținutul Pădurenilor și din Vatra Aradului.

Pe când dădea să se însereze, dl. **Petrică Pașca**, dirijorul orchestrei, anunța că spectacolul va continua pe întuneric, neexistând sursă de lumină deși crâșmele alăturate se răsfățau în lucși. Să înțelegem, oare, că amănuntul trădează atitudinea față de ceea ce ne reprezintă?

Recitalul soților **Florentina și Petre Giurgi** a umplut scena și sufletele celor prezenți de emoția întâlnirii cu folclorul de vatră. Interesant faptul că **Petre Giurgi** ține arcușul în mâna stângă și vioara pe umărul drept, dar cântă de parcă ar avea două mâini drepte. Văzând o asemenea fotografie, am fi crezut că cineva a inversat clișeul.

Recitalul **Nicoletei Voica** a electrizat publicul, care i-a subliniat evoluția cu mai multe reprize de aplauze, chiar dacă repertoriul solistei alunecă spre acela de petrecere, în care-și mai găsesc loc și texte cu tentă autobiografică. De reținut, însă, performanțele vocii sale, în special susținerea, rezistența, ce denotă energia debordantă.

• Epilogul orchestral al Rapsozilor a dat semnalul celor prezenți că spectacolul s-a încheiat. Pe întuneric!

DANA TODOR

Distribuitor Autorizat
dialog
La lăsarea serii
ești liber să vorbești cu luna de vrei,
plătești zero lei
Dialog Free 9$
120 minute incluse
pentru convorbirile de noapte (22 - 07)
şi pentru cele din weekend (sâmbătă ora 22 - luni ora 07)
după consumarea celor 120 minute, tariful este 5 cenți / minut (în acelaşi interval)
Taxare la secundă pentru toate abonamentele Dialog (după primul minut de convorbire) !
EURO - GSM
B-dul Revoluției nr. 95

INCONȘTIENȚĂ!

Faptul că tinerele americance recurg la vârste din ce în ce mai mici la chirurgia estetică îi neliniștește pe mulți medici, care au criticat această situație și au avertizat părinții în legătură cu pericolele care ar putea apărea.

În anul 2000, în jur de 171.000 de tinere americance, sub 18 ani, au recurs la o formă de chirurgie estetică, cea mai comună fiind rinoplastia (modificarea formei nasului), se arată în datele oficiale ale Societății Americane de Chirurgie Estetică (ASAPS). Problema este că „adolescenții nu sunt în măsură să ia o decizie corectă în legătură cu un subiect atât de încărcat emoțional", estimează dr. Gerard Imber, renumit specialist din New York. „Personal, eu refuz astfel de pacienți. Când vor fi mai mari și capabili să ia decizii inteligente, de acord, dar nu între 10 și 20 de ani", explică el. „Părinții cedează deseori la rugămințile lor", adaugă medicul. „De ce? Pentru că oamenii sunt nebuni!", dă el o explicație.

Pentru că se confruntă cu imagini ale vedetelor cu trupuri de vis (piept generos pentru adolescente, fizic de atlet pentru băieți), numeroși adolescenți americani se decid să apeleze la chirurgia estetică. Și în această țară unde o formație medicală de bază este suficientă pentru a-ți putea atribui titlul de „specialist în chirurgie estetică", chiar și fără specializare în chirurgie, se găsesc din belșug practicieni pentru a opera, estimează Imber. „Veți găsi cu siguranță, undeva, un medic ce va pune implanturi mamare unei fetițe de 14 ani. Pentru bani. Este o afacere", explică el.

Colegul său, John Grossman unul dintre „chirurgii vedetelor" din Beverly Hills adaugă: „Această atitudine frizează lipsa de etică. Este vorba de a atrage profit din înclinația naturală a adolescentelor și părinților, care din nefericire au mai mulți bani decât simțul măsurii". Dacă medicul plastician este atât de stupid și imoral încât să opereze, vom alimenta printre tinerii noștri iluzia că orice problemă poate fi rezolvată cu bani. Pentru părinți, este vorba de reflexul facil de a semna un cec și de a-și trimite copilul la chirurg în loc să încerce să-i vorbească", spune el. Tată a patru fete, dintre care nici una nu a fost atinsă de bisturiu, Grossman adaugă: „Dacă o puștoaică de 13 sau 14 ani dorește cu seriozitate implanturi mamare și părinții acceptă, nu fac decât să-i transmită un mesaj potrivit căruia este acceptabil să fie activă sexual la acea vârstă. Este o nebunie!"

Autoritățile federale au ridicat recent la 18 ani vârsta minimă pentru o operație de mărire a sânilor. În 1999, 2.500 de astfel de operații au avut loc pe minore. Potrivit dr. Grossman, numărul actelor chirurgicale pe adolescente s-a triplat în Statele Unite din 1997. Din ce în ce mai multe mame, dintre care unele frecventează cu regularitate cabinetele de chirurgie estetică, nu văd de ce fiicele lor nu ar beneficia de binefacerile chirurgiei estetice, deși perioada lor de creștere nu s-a încheiat.

„Puștoaicele de 13 ani nu înțeleg că nasul refăcut al colegei lor s-ar putea să nu mai fie atât de reușit peste cinci sau șase ani, când se va termina perioada de creștere", avertizează dr. Grossman. „Dacă părinții nu pot fi destul de responsabili, cred că ne revine nouă, medicilor, sarcina să fim", încheie el.

BENEFICIILE EXERCIȚIULUI FIZIC DINAMIC

Exercițiul fizic dinamic, ca mersul, alergatul, înotul și ciclismul crește fluxul sanguin prin artere, dar și întoarcerea venoasă a sângelui spre inimă.

Exercițiul fizic îmbunătățește starea de sănătate

● crește puterea și eficiența inimii. Inima unei persoane care este sedentară are pereții subțiri și pompează doar mici cantități de sânge cu fiecare contracție. Prin exercițiul fizic regulat inima devine mai eficientă, pompând mai mult sânge cu fiecare bătaie.

● îmbunătățește circulația mușchiului cardiac

● reduce forma nedorită de LDL-colesterol și o crește pe cea dorită, HDL-colesterol, reducând astfel formarea de plăci grase în artere (plăci de aterom)

● crește fibrinoliza, adică dizolvă cheagurile de sânge periculoase care pot produce accidente vasculare cerebrale sau atacuri cardiace

● diabetul zaharat de tip II (care nu depinde de insulină) poate fi ținut sub control fără medicamente, cu o nutriție adecvată și exerciții regulate

● favorizează dezvoltarea mușchilor și oaselor, prin creșterea nivelurilor sanguine ale hormonilor anabolizanți, ca hormonul de creștere și testosteronul. Riscul de osteoporoză scade printr-un program regulat de exerciții

● are beneficii psihologice, reducând tensiunea musculară, anxietatea și depresia. Exercițiul fizic regulat (chiar simplele plimbări prin parc) crește încrederea în propria persoană și redă stabilitatea emoțională

● crește rezistența la stres. O persoană cu mușchii plini de enzime consumatoare de grăsimi rezistă mai bine la un stres intens decât o persoană neantrenată fizic

● scade viteza de îmbătrânire

● scade riscul de cancer la sân și al sistemului reproducător.

MEDICUL VĂ RĂSPUNDE!

❐ **B.N., 46 ani, Arad.** Dacă eliminați prin urină oxalați de calciu, ar fi bine să vă revizuiți regimul alimentar. Iată ce aveți de făcut:

- beți multe lichide, pentru a menține urina diluată, adică 2 litri pe zi. Apelați la ceaiuri preparate din mătase de porumb, coada-calului, mesteacăn (frunze), troscot.
- evitați vitamina D în exces și antiacidele care conțin calciu.
- evitați alimentele bogate în oxalați, ca spanacul, păpădia verde, pătrunjelul, cartofii noi, afinele, ciocolata, arahidele, nucile, piperul negru, sfecla, cola, ceaiul negru.
- excesul de vitamina C poate crește precipitarea de oxalat. Așadar, evitați cantitățile mari (peste 1 g pe zi) de vitamina C.

❐ **K.D., 59 ani, Arad.** Accidentul vascular cerebral apare în urma blocării sau lezării unei artere care hrănește creierul. El poate fi prevenit prin evitarea factorilor de risc. Dvs. fiind hipertensiv, sunteți deja o persoană cu risc. De aceea, trebuie să priviți cu multă seriozitate boala pe care o aveți, să urmați tratamentul prescris de medic, să mergeți periodic la control, să evitați excesul de sare, să faceți multă mișcare în aer liber. Foarte importante sunt analizele de sânge, privind glicemia, colesterolul, probele renale, pentru a depista din timp posibilele boli asociate, ca diabetul zaharat, dislipidemiile sau eventualele complicații.

Nu fumați, nu consumați alcool, nu utilizați medicamente fără prescriere medicală, consumați multe fructe și vegetale, bogate în potasiu.

E important de știut că durerile de cap migrenoase pot fi un semn de spasm periculos al arterelor cerebrale, care poate duce la accident vascular.

Știați că...

▼ **somnul** este esențial pentru dezvoltarea creierului la copiii de vârstă mică. Capacitatea creierului de a crea legături între celulele nervoase reprezintă baza dezvoltării acestui organ. Această elaborare se continuă și la adult, dar într-un ritm mult mai lent decât la copil.

▼ **sucul de afine** este extrem de benefic pentru sănătate, având în compoziție flavonoizi, substanțe care protejează inima. El conține cam aceeași cantitate de flavonoizi ca și sucul de struguri sau vinul roșu. Antioxidanții din sucul de afine pot ajuta la prevenirea formării cheagurilor de sânge pe artere. Se recomandă consumul a două pahare mari de suc în fiecare zi sau alternarea sucurilor de struguri și de afine, pentru o protejare cât mai eficientă a inimii.

▼ **bărbații care chelesc prematur** prezintă un risc crescut de a suferi de hipertensiune, diabet sau obezitate. Aceste persoane pot anula acest risc prin menținerea unei greutăți corporale cât mai apropiată de cea ideală, prin exerciții fizice, printr-o alimentație sănătoasă și evitarea fumatului. Toate acestea nu vor ajuta la creșterea părului, dar vor scădea riscul de a ajunge la probleme de sănătate mai grave.

PROCTOLINE
CENTRUL MEDICAL PROCTOLOGIC

Hemoroizi si fisuri anale
fără operații
prin PROCTOLINE - TIMISOARA

" PROCTOLINE" reprezinta o retea internationala de clinici profilate pe diagnosticul si tratamentul afectiunilor canalului anorectal.
Nascute din incercarea de a depasi multiplele imperfectiuni ale interventiilor chirurgicale clasice metodele terapeutice folosite in Clinicile Proctoline s-au dezvoltat ca o alternativa viabila la metodele operatorii.

Avantajele metodelor proctologice moderne

Metodele proctologice moderne practicate in Clinicile PROCTOLINE permit obtinerea unor rezultate excelente si de durata.
Tratamentul se desfasoara fara internarea pacientului care nu este scos din sfera preocuparilor sale, fara anestezie, eliminandu-se o serie de complicatii anestezico-chirurgicale posibile.

(1515527)

Timisoara : 056 - 221.219
Bucuresti : 01-311.19.69
Iasi : 032 - 145.633
Baia Mare : 062-220.103
Brașov: 068-333985

FARMACIA VERDE

■ **Pătrunjelul** este un aliment-medicament. Frunzele servesc la aromatizarea preparatelor culinare, iar rădăcinile sunt folosite alături de morcovi la prepararea diferitelor mâncăruri.

Conține acid folic, săruri minerale, vitamine, enzime.

Prin principiile active conținute are următoarele proprietăți: stimulează sistemul nervos și secreția glandelor endocrine, este antianemic, antirahitic, antiscorbutic (conține de 2-3 ori mai multă vitamina C decât portocalele), antiastmatic, anticanceros, antiinflamator, antifebril, elimină toxinele din organism, afrodisiac, diuretic, expectorant, mineralizant, vermifug, vitaminizant, vasodilatator, stimulează secreția de bilă, aperitiv.

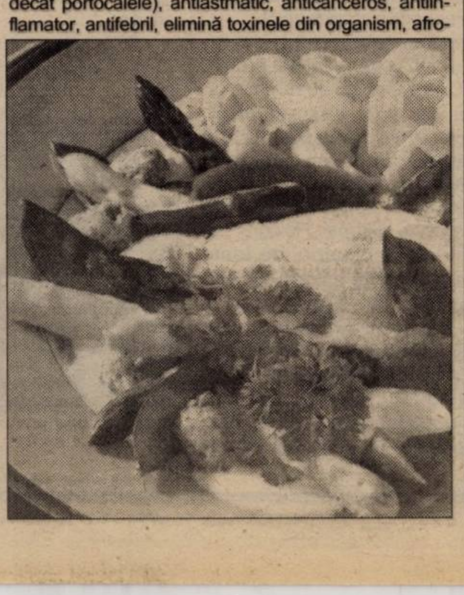

Frunzele și rădăcinile de pătrunjel reglează ciclul menstrual.

Extern, se recomandă în leucoree, contuzii, plăgi, nevralgii, înțepături de insecte, pistrui, echimoze (vânătăi).

Pentru diminuarea inflamării sânilor la femeile ce au născut, se recomandă cataplasme cu frunze și rădăcini de pătrunjel fierte în lapte. Se adaugă puțin camfor și albuș de ou. Se aplică pe sâni și se mențin 30-40 minute. Pentru oprirea lactației se recomandă aplicarea frunzelor strivite pe sâni.

■ **Tarhonul** conține ulei volatil, taninuri, substanțe amare, vitamina B1, vitamina C, săruri minerale, urme de iod. Are un gust aromat, puțin iute, răcoritor. Se recomandă în: ● indigestie, consumat ca atare, în salate sau murat în oțet de mere ● pentru tratarea bolilor de ficat și rinichi ● adjuvant în combaterea ascitei ● crește pofta de mâncare. Se poate face o infuzie, din o linguriță de pulbere de plantă peste care se toarnă 250 ml apă clocotită. Se lasă vasul acoperit 10-15 minute, după care se strecoară. Se bea o cană pe zi, treptat, înghițitură cu înghițitură ● pentru calmarea durerilor reumatice se recomandă frecțiile cu tarhon macerat în oțet de vin: 2 linguri cu frunze într-o jumătate pahar oțet de vin. Se acoperă și se lasă 10 zile. Se fac frecții, de 3-4 ori pe zi, pe zonele dureroase.

Pagină realizată de
dr. **MARIA FILIMON**

SUTÃ LA SUTÃ PENTRU TINERI

Sâmbăta trecută a fost o zi plină de tentații pentru tinerii arădeni. Amatorii de sport au avut de ales între meciurile de fotbal și de volei de la sala „Decebal". Seara, cei cu înclinații spre teatru s-au îndreptat către Teatrul Vechi, unde trupa „Art Studio" a jucat, în premieră, spectacolul „Proștii". Cei cu chef de distracție au luat drumul ștrandului pentru o seară cu „Holograf" și alte trupe din top. Am fost alături de ei, dar am aflat și multe alte lucruri despre protagoniștii scenelor....

Pitu și cei zece pentru „Art Studio"

Când pe afișe apare trupa ART STUDIO, știm - deja - că trebuie să ne așteptăm la altceva; la un alt mod de a se exprima pe scenă; la un alt fel de scenă; chiar la lipsa scenei; la o comunicare vie între actori; însă, întotdeauna, la texte valoroase, la autori valoroși; Shakespeare, Wedekind, Eminescu, Șukșin. Ultima premieră purtând inconfundabila marcă „Art Studio" ne-a pus față în față cu „Proștii" lui Rebreanu. „Pentru că e în programa școlară", glumește Ioan Peter, actorul care în urmă cu patru ani a urnit spiritele și a pornit „Art Studio". În fapt, Pitu („cel ce-i veghează" - cum se scrie pe afiș) îndrăgește spiritul românesc și nu lucrează decât pe autori importanți. Așa a ajuns la Rebreanu.

Pentru „Proștii", cei zece actori repetă din 10 februarie, de la ora 10. Zece a fost și nota pe care le-a dat-o Adrian Pintea la Festivalul „Teenplay". O poveste simplă, spusă simplu, jucată subtil, cu mult umor, cu un simț precis al teatralității esențializante. Spațiul ales - Teatrul Vechi - a adăugat acea vibrație pe care doar niște pereți îmbibați de istorie o pot aduce. Prin stagiunea teatrală de vară pe care ne-o propune Casa de Cultură a Municipiului și care a început cu „Proștii", se intenționează crearea unei alternative culturale în orașul nostru, nicidecum o competiție cu Teatrul de Stat. Dimpotrivă: cel care „se uită dacă a intrat fiecare când trabă" (citâm din nou de pe afiș) este Adelin Ghionghioșan, regizor tehnic la T. S. A. („Omul ăsta știe tot în teatru", comentează Ioan Peter). De sonorizare se ocupă Nicolae Bălan, inginer de sunet la T. S. A. „Proștii" nu este primul spectacol „Art Studio" la Teatrul Vechi; au mai fost „Jocul", „Prospero".

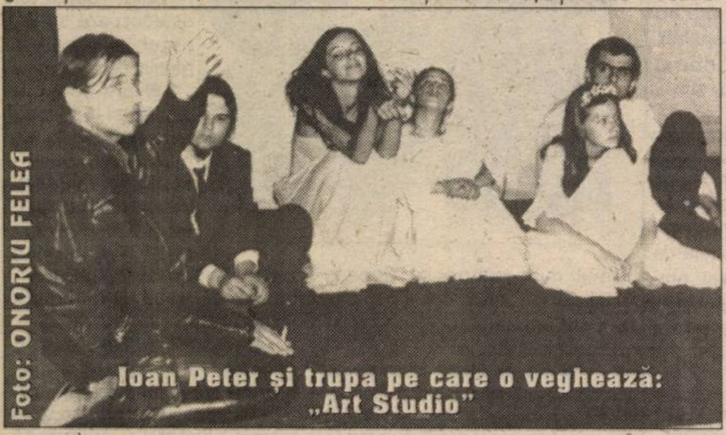
Foto: ONORIU FELEA

Ioan Peter și trupa pe care o veghează: „Art Studio"

Cei zece sunt Bogdan, Alina, Ioana, Iza, Robert, Teodora, Adriana, Laura, Rudolf, Sorina. Unii au ajuns la „Art Studio" transferați de la Y. E. A. T. S. (Young English Artists Theatre Studio, trupa în engleză a lui Ioan Peter), alții au văzut și au vrut și ei, alții prin prieteni care... Important este că s-au întâlnit, că s-au cunoscut (pe sine) prin experiența de neînlocuit a scenei. Puțini vor să își facă din teatru o meserie. Iar Pit nu are nimic de-a face cu viitorul lor în teatru. „E treaba lor", consideră el. O fi, însă nu putem să nu amintim că șase studenți la actorie au trecut pe la „Art Studio".

Laura, veterana trupei, a terminat Jurnalistică-Engleză. Acum e șomeră. A încercat la actorie și va mai încerca. „Fiindcă așa simt.". **Iza** este studentă la Inginerie. Primul ei rol în trupă a fost de bărbat. Acum își pregătește licența în inginerie textilă și se va angaja ca inginer textil. **Adriana** e profesoară de engleză. Mai rămâne un an în învățământ, să-și ia „defu'" apoi caută altceva. **Bogdan** e student la Marketing. Nu dă la teatru, pentru el este suficientă experiența la „Art Studio" - „Te ajută în orice meserie". Și **Robert** e student în Arad, deocamdată nu are o țintă profesională precisă. **Teodora**, **Ioana**, **Sorina** (13 ani!), **Alina** și **Rudolf** sunt elevi, care repetă și joacă cot la cot cu studenți, cu absolvenți de facultate.

Și chiar dacă nu vor deveni actori, le rămâne o experiență valoroasă, amintirea senzației unice de a fi aplaudat, descoperiri pe care altfel le-ar fi pierdut.

CĂTĂLINA LATU

Sport și...

Pe lângă conferințe, discuții și susțineri de lucrări, tinerii prezenți la „Zilele Academice arădene" s-au și distrat din plin.

Au avut loc întreceri de fotbal și baschet băieți și fete între echipele din cadrul facultăților Universității arădene. Punctul de atracție al întrecerilor sportive l-au constituit meciurile de volei între echipele de fete și băieți ale Universității București și Universității „Vasile Goldiș" Arad, încheiate cu 3-0 în favoarea fetelor de la Universitatea București și cu 3-0 în favoarea băieților de la Universitatea București.

Meciul susținut între echipele masculine a fost deosebit de susținut și s-a luptat serios pentru fiecare punct marcat.

De remarcat este faptul că se încearcă revigorarea voleiului arădean, care lipsește din peisajul vieții sportive locale, de mai bine de 15 ani.

.... dans

Pasiunea comună pentru muzică și mișcare i-a făcut ca, în urmă cu 2 ani, să încerce să formeze un ansamblu de dans. Toți sunt studenți la Universitatea „Vasile Goldiș" din Arad, cei mai mulți la Facultatea de sport. S-au întâlnit și s-au descoperit ca dansatori la Balul Bobocilor - acum formează Ansamblul studențesc de dans clasic și modern „X-style".

„Suntem 10 (5 perechi) în ansamblu, care facem spectacolele - ne spune Cosma Dacian, coregraful echipei - dar mai sunt alți 15 care sunt la început și vor să intre și ei în ansamblu". Repetițiile le țin pe scena Teatrului de Stat Arad, de trei ori pe săptămână, câte trei ore și atunci când au spectacol, repetă zilnic câte 3-4 ore. Boldor Petruț, unul dintre veterani, a fost sportiv de performanță, gimnast. „După ce am terminat cu sportul de performanță am considerat că trebuie neapărat să-mi mențin forma și am început să dansez. Îmi place în special dansul modern, funky, jazz-baletul..."

Dacian dansează de mic, din clasa a II-a: „Am început cu dansurile populare, timp de 10 ani, apoi am făcut balet, iar din clasa a XI-a, dans modern."

Cristian Podani s-a „întâlnit" cu dansul tot în copilărie: „Mama mea e gimnastă, acasă la noi veneau copiii pentru lecții de gimanstică aerobică, la care participam și eu. Apoi, am început să dansez cu sora mea, suntem de aceeași vârstă... și, după bal, am intrat în ansamblul acesta."

Lucrul cel mai greu, pe care un coregraf trebuie să-l reușească este „să mențină unitatea grupului, fiecare dansator are propria lui personalitate, fiecare vrea să se exprime în felul său. Trebuie să încerc să le imprim o atitudine comună, să le ponderez imaginația..." spune Dacian.

Proiectele lor de viitor vizează o colaborarea cu Casa de Cultură a Municipiului și participarea la festivalul național de dans. Fiecare vrea să facă o carieră, dacă se poate, din această pasiune. Dacă vor fi suficient de buni, vor avea de câștigat și pe plan material; prețurile de pe piață promit foarte mult: 300 DM/7 minute de dans.

M. ARDELEAN

Week-end cu... distracție

Concertul desfășurat sâmbătă pe ștrandul „Neptun", organizat de Universitatea de Vest „Vasile Goldiș" Arad, a fost dedicat în primul rând studenților universității și elevilor aflați în pragul majoratului.

● Cei patru băieți de la Fast & Cool au deschis show-ul cu câteva melodii dance, spre deliciul puștoaicelor care i-au aclamat la scenă deschisă.

● Unul dintre componenții formației, Radu, și-a aniversat ziua de naștere. Arădenii, prezenți în număr mare la concert, i-au cântat tradiționalul „La mulți ani!", împreună cu colegii de trupă, care au cam dat-o-n bară la proba „live".

Dan Bittman, solistul de la „Holograf", ascultând „vocea publicului"

● După recitalul băieților, Cătălin, prezentatorul concertului, a oferit spectatorilor aflați în primele rânduri, cadouri din partea sponsorilor: Coca-Cola, Indagrara etc.

● Cele două fete „sexy și dotate" de la Extasy au intrat în scenă pe acorduri de muzică orientală. Manelele interpretate de blondine au confirmat încă o dată că acest gen de muzică, atât de blamat de unii, este încă la mare preț. Dansând ca niște veritable cadâne, a fost rândul băieților să le admire... extaziați

● Rectorul Universității de Vest „Vasile Goldiș" Arad, Aurel Ardelean, care a urmărit recitalurile împreună cu tinerii arădeni, a urcat pe scenă și le-a mulțumit pentru prezența în număr atât de mare la acest eveniment.

● Și pentru că lipsa fetelor de la Blondy trebuia cumva acoperită, băieții de la Fast & Cool au intrat din nou în scenă, reluând melodia „Vei avea". ● Radu a avut din nou parte de urări de „La mulți ani !" de data aceasta din partea câtorva curajoși care s-au întrecut în vorbe dulci pentru o seară la Moneasa.

● Au intrat în scenă dansatorii de la Sonic și Jumpstreet, care au încălzit atmosfera cu o demonstrație de break dance. Deși știau să și cânte, spectatorii nu au avut parte și de interpetare din cauza unor defecțiuni tehnice.

● Formația timișoreană „Genius", cândva în mare vogă, a sosit la Arad în formula Oana-Cezar, susținând un recital presărat atât cu piese mai vechi, dar îndrăgite (Vara, Macho Man) cât și cu melodii noi, care au prins la public într-un mod neașteptat.

● În jurul orei 23,00, Dan Bittman și ceilalți membri ai trupei „Holograf" au fost primiți de spectatorii de toate vârstele cu deosebită căldură. ● Deși foarte iubit de public, Dan Bittman s-a dovedit a fi arogant cu fanii, cărora a refuzat să le dea autografe. ● Cu toate acestea, melodiile interpretate au fost fredonate de cei prezenți: „Vine o zi", „Undeva, departe", „Să nu-mi iei niciodată dragostea" au electrizat atmosfera.

In așteptarea idolilor.....

● Cu toate că spectacolul a fost dedicat în primul rând tinerilor, la recitalul celor de la „Holograf", arădeni de toate vârstele s-au înghesuit să rememoreze textele cunoscutelor hit-uri holografice.

Super! cool! mișto...

... au fost cuvintele prezente cel mai des pe buzele tinerilor care au cântat, au dansat și au aclamat formațiile. ● Deși erau așteptate cu larg interes, Cristina și Andreea (Blondy) nu au mai ajuns pe ștrandul „Neptun", dar cu siguranță vor veni cu altă ocazie.

● Sonorizarea asigurată de firma „Siesta" a fost în general bună, doar la recitalul formației „Genius" au existat câteva probleme care însă au fost repede remediate.

● Una peste alta, manifestarea a fost reușită, cu toate că prestația formațiilor, în afară de Genius și Holograf, a fost destul de slabă. Însă pentru tinerii prezenți pe ștrand a contat prea puțin evoluția trupelor și mult mai mult distracția alături de prieteni.

● Unii, mai puțin interesați de spectacol, și-au petrecut seara pe terasele din incinta ștrandului, unde îți era foarte greu să găsești un scaun liber.

SORINA AMBRUȘ
CĂLIN MNERIE
Foto: **AL. MARIANUȚ; ONORIU FELEA**

Trupa Fast&Cool

PRIMARUL, AMENDA LUI GĂMAN ȘI ELICOPTERUL

● UTA a bifat sâmbătă dimineața a doua victorie din acest retur de campionat. Una de care avea mare nevoie. Adversarii, cei de la UFC Craiova și-au jucat, poate, ultima șansă de menținere în Divizia B. Înfrângerea de la Arad, le diminuează șansele considerabil. ● Antrenorul oltenilor, Fane Țâră, era supărat nu doar pe propriii jucători, ci și pe Gigi Nețoiu - principalul investitor al Universității Craiova, care a promis sprijin, dar... ● Fostul portar al UTA-ei, Atilla Pap, a avut serioase probleme la intrarea pe stadion. A fost trimis să-și cumpere bilet... ● Nu ne mai miră nimic, dacă și ziariștii cu legitimații A.P.S. (Asociația Presei Sportive, pentru necunoscători) sunt împiedicați, abuziv, să intre în stadion. ● Dacă la banchetul campioanelor de la BC ICIM n-a mai ajuns, primarul Aradului, dl. Dorel Popa, și-a găsit timp pentru meciul echipei fanion a Aradului. Echipă cu numele, că în realitate... numai reprezentativă nu e. ● Întâiul om al municipiului a fost „inițiat" în ale tacticii UTA-ei, de antrenorul emerit Dan Alexandru. Acesta din urmă e un prezicător mai ceva ca „vrăjitoarea Margareta". Păi cum altfel, când înainte de meci le-a spus ziariștilor: **„Stați liniștiți, UTA joacă în echipament alb-roșu, deci e 2-0, pentru noi."** Altora, le-a spus 3-1. Poate a dat și alte pronosticuri. Și-atunci, cum să nu nimerească scorul exact. Nea' Dane, pe când deschideți un cabinet de magie? ● Îmbrăcat într-un trening „Errea", principalul investitor al UTA-ei, Angelo Gandolfi, a ținut să asiste la acest meci deosebit de important pentru viitorul echipei. Până la urmă a ieșit bine. ● Multe a avut de pătimit antrenorul Ionuț Popa la acest meci. Era ca un „leu în cușcă", la fiecare ratare a băieților. Tensiunea nervoasă l-a făcut să intre într-un schimb de replici „colorat" cu secundul oaspeților, în prima repriză. La pauză, cei doi și-au dat mâna și s-au împăcat. ● Prin min. 65, un elicopter a survolat stadionul, prilej de replici „dulci-amărui" de genul: **„Vine Copos cu banii pentru Botiș..."** sau **„O fi Regele Mihai, merge la Castel"**. ● Vicepreședintele Anca era foarte supărat pe Adi Găman, spunând că îl va amenda pe „blondul" fundaș utist cu două milioane de lei. Să se învețe minte să nu ia cartonașe a proasta. ● Imediat după meci, antrenorul Ionuț Popa le-a dat liber băieților până luni după-amiază. Aceștia parcă nu credeau că sunt liberi și își mai văd și ei familiile, dar mai ales prietenele. ● Cu ASA Tg. Mureș nu vor juca Todea și Găman - suspendați, dar antrenorul „Bătrânei Doamne" e optimist și speră să găsească soluțiile de înlocuire a acestora. Musai trebuie să batem „Steaua cea mică", pentru a nu tremura și a ne gândi la un nedorit derby, la toamnă, între Telecom și UTA. Poate, doar în Cupa României...

DANIEL SCRIDON

◆◆◆

Așa a înscris UTA al doilea gol al partidei cu UFC Craiova

◆◆◆

Foto: ȘTEFAN MATYAS

CINCI MEDALII PENTRU JUDOKA ARĂDENI

Pe 18 și 19 mai, la Oradea au avut loc finalele Campionatului Național de juniori II, la judo. Sportivii care au reprezentat Aradul au obținut o serie de rezultate remarcabile, după cum urmează:

Adriana Cherar (CSȘ Gloria, Gr. Șc. ind. J. G. Tajovsky Nădlac) - locul 1, cat. 57 kg, antrenor Adrian Rău.

Diana Mladin (C. S. Cimvest Petrolul) - locul 3, cat. 40 kg, antrenor Ion Brădean.

Ana-Maria Varga (C. S. Cimvest Petrolul) - locul 3, cat. 52 kg, antrenor Ion Brădean.

Marius Chirilă (CSȘ Gloria) - locul 3, cat: 66 kg, antrenor Alin Moț.

Alexandra Șfârlea (CSȘ Gloria) - locul 3, cat. +70 kg, antrenor Mihai Telechi.

Cristian Toloș (CSȘ Gloria) - locul 5, cat. 46 kg, antrenor Mihai Telechi.

Ramona Ciocan (CSȘ Gloria, Gr. Șc. ind. J. G. Tajovsky Nădlac) - locul 5, cat. 70 kg, antrenor Adrian Rău.

A. H.

CUPA PRIMĂVERII LA ÎNOT

Sâmbătă, la bazinul acoperit „Delfinul" a avut loc o nouă ediție a tradiționalei competiții de înot rezervată copiilor, „Cupa Primăverii". Au participat sportivi din: Arad, Timișoara, Baia Mare, Reșița și Alba.

Vă prezentăm, în continuare rezultatele înregistrate în cele 31 de probe:

■ 100 m liber-fete (născuți 86 - 87)

1. Lilla Puskel (CSS Arad)

■ 50 m liber băieți (n'. 88-89)

1. Cătălin Cosma (CSS Arad); 2. Radu Moldovan (CSS Arad); 3. Alex. Mihali (Timișoara).

■ 50 m liber - fete (n. 89 - 90)

1. Dora Szomoru (Timișoara); 2. Timea Kalmar (Baia Mare); 2. Alexandra Luca (Timișoara); 5. Anca Banci (CSȘ Arad).

■ 50 m liber-băieți (n'. 90)

1. Vlad Caciuc (Baia Mare); 2. Daniel Taloș (Baia Mare); 3. Claudiu Dolha (Baia Mare); ... 6. Mark Huțiu (CSS Arad).

■ 50 liber-băieți (n'. 91-92)

1. Răzvan Blaga (CSS Arad); 2. Crstian Bălăuroiu (Reșița); 3. Paul Gornic (CSS Arad).

■ 50 m liber-fete (n'. 91-92)

1. Anca Zaharia (Reșița); 2. Andreea Laurențiu (Timișoara); 3. Carina Bokor (CSS Arad); 4. Nicoleta Tilineac (CSS Arad).

■ 50 m liber- băieți (n.' 93-94)

1. Ovidiu Giurgiu (Generală 5 Arad); 2. Robert Deaconu (CSS Arad); 3. Adrian Rotariu (CSS Arad).

■ 50 m liber - fete (n'. 93-94)

1. Sonia Ilaș (CSS Arad); 2. Sonia Simion (Reșița); 3. Roxana Fânață (CSS Arad).

■ 100 m fluture - fete (n'. 86 - 87)

1. Lilla Puskel (CSS Arad)

■ 100 m spate-băieți (n'. 88 - 89)

1. Cătălin Cosma (CSS Arad); 2. Ionuț Răpanu (Timișoara); 3. Adrian Hanc (Alba).

■ 50 m spate - fete (n'. 89-90)

1. Mirona Beleiu (CSS Arad); 2. Alexandra Tarce (CSS Arad); 3. Adelina Grigore (Timișoara).

■ 50 m spate - băieți (n'. 90)

1. Mark Huțiu (CSS Arad); 2. Vlad Caciuc (Baia Mare); 3. Daniel Taloș (Baia Mare).

■ 50 m spate băieți (n'. 91-92)

1. Răzvan Blaga (CSS Arad); 2. Zoran Chirisc (Reșița); 3. Tudor Cioltea (Baia Mare).

■ 50 m spate - fete (n'. 91-92)

1. Anca Zaharia (Reșița); 2. Carina Bokor (CSS Arad); 3. Alexandra Mladin (CSS Arad).

■ 50 m fluture - băieți (n'. 88-89)

1. Cătălin Cosma (CSS Arad); 2. Ionuț Răpanu (Timișoara); 3. Alex Mihali (Timișoara).

■ 50 m bras - băieți (n'. 86-87)

1. Vlad Țenea (CSS Arad)

■ 100 m bras - băieți (n'. 88-89)

1. Radu Moldovan (CSS Arad); 2. Alex Mihali (Timișoara); 3. Paul Cebzan (Timișoara).

■ 50 m bras-băieți (n'. 90)

1. Daniel Paloș (Baia Mare); 2. Vlad Caciuc (Baia Mare); 3. Valentin Toma (CSS Arad); 4. Călin Sas (CSS Arad).

■ 50 m bras-fete (n'. 89-90)

1. Dora Szomoru (Timișoara); 2. Timea Kalmar (Baia Mare)... 5. Nada Drăgulescu (CSS Arad)

■ 50 m spate-băieți (n'. 93-94)

1. Sergiu Popescu (CSS Arad); 2. Adrian Rotariu (CSS Arad); 3. Robert Deaconu (CSS Arad).

■ 50 m spate-fete (n'. 93-94)

1. Sonia Simion (Reșița); 2. Adriana Lazăr (Reșița); 3. Sonia Iliaș (CSS Arad); 4. Roxana Fânață (CSS Arad).

■ 50 m bras-băieți (n'. 91-92).

1. Levente Czsvat (Baia Mare); 2. Zoran Chirisc (Reșița); 3. Ciprian Mazilu (CSS Arad).

■ 50 m bras-fete (n'. 91-92)

1. Andreea Laurențiu (Timișoara); 2. Bianca Bălan (Reșița) 3. Alexandra Mladin (CSS Arad); 4. Ana Feier (CSS Arad).

■ 200 m mixt-fete (n'. 86-87)

1. Lilla Puskel (CSS Arad),.

■ 200 m mixt - băieți (n'. 86)

1. Ionuț Răpanu (Timișoara); 2. Radu Moldovan (CSS Arad); 3. Alex Mihali (Timișoara); 4. Alexandru Udrea (CSS Arad).

■ 200 m mixt fete (n'. 90)

1. Alexandra Tarce (CSS Arad); 2. Timea Kalmar (Baia-Mare); 3. Roxana Costin (CSS Arad).

■ 4 x 50 m liber - băieți (n'. 80-89)

1. CSS Arad; 2. Timișoara I; 3. Alba.

■ 4 x 50 m liber - fete (n'. 89-90)

1. Timișoara I; 2. CSS Arad II; 3. Baia Mare I;

■ 4 x 50 m liber- băieți (n'. 90)

1. Baia Mare I; 2. CSS Arad; 3. Baia Mare II.

■ 4 x 50 m liber - băieți (n'. 91-92)

1. CSS Arad; 2. Reșița I; 3. Baia Mare.

■ 4 x 50 m liber - fete (n'. 91-92)

1. CSS Arad; 2. Timișoara; 3. Reșița I.

În urma acestor rezultate, podiumul „Cupei Primăverii" arată astfel: **1. CSS Arad 413 p;** 2. Timișoara 189 p; 3. Baia Mare 162 p.

ADELA CIOLOCOI

Foto: ONORIU FELEA

CAMPIONATUL JUDEȚEAN „ONOARE"

SERIA A

VOINȚA MACEA-F.C. SÂNLEANI 2-2 (1-1)

Au marcat: Vuin - min. 41, Cucuieți - min. 80, respectiv Avram - min. 25 și Arhilie - min. 89.

Macea: Vâlcan-Mocuța, G. Duma, Ioanovici, Hornea (min. 26 - Dobre), Lăcătuș, Săbău, Șimăndan (min. 26 - Cucuieți), Vuin, Orban, A. Duma (min. 88 - Bânde). **Antrenor:** Ioan Cora.

Sânleani: Neațu-Teujde, F. Duma (min. 57 - Szabo), Petruțiu, Giurgiu, Roșca, Nagy (min. 81 - Crișan), Avram, Arhilie, Merca (min. 76 - Resigă), Bârsăoan. **Director tehnic:** Gheorghe Curuțiu. **Antrenor:** Florin Arhilie.

Au arbitrat bine: Dan Ologeanu jr., Raul Pantiș și Gabriel Hărduț.

Observator A. J. F.: Cornel Zăhoi.

● Oaspeții au început mai bine jocul, iar după o bară a lui Merca în min. 21, Avram deschide scorul cu un șut de la 30 de metri patru minute mai târziu, 0-1. ● Gazdele răspund prin Vuin, care egalează cu capul, mingea atingând și transversala în min. 41, gol precedat de o bară a lui Cucuieți. ● Același Cucuieți punctează pentru 2-1 după centrarea lui A. Duma în minutul 80. Scorul final e stabilit de Arhilie în penultimul minut de joc, la o fază în care a dejucat pasul la offside al măcenilor: 2-2.

S. CAZAN

Rezultatele etapei a XXIII-a: A. S. Telecom-Unirea Sântana 6-1; Voința Macea-F. C. Sânleani 2-2; Inter Zimand Cuz-Înfrățirea Iratoșu 3-3; Șoimii Șimand-Partizan Satu Mare 1-0; Podgoria Ghioroc-Progresul Pecica 3-0; Victoria Felnac-Unirea Șeitin 3-1; Olimpia Bârzava-Stăruința Dorobanți 3-2.

Clasament

1. Iratoșu	22	15	4	4	59-31	49	(+16)
2. Macea	23	11	5	7	46-37	38	(+2)
3. Pecica	23	11	4	8	34-27	37	(+4)
4. Zimand Cuz	23	10	5	8	50-37	35	(-1)
5. Felnac	23	11	2	10	42-52	35	(-1)
6. Bârzava	23	11	1	11	61-51	34	(-2)
7. Dorobanți	23	10	3	10	57-45	33	(0)
8. Șeitin	23	9	5	9	49-40	32	(-1)
9. Ghioroc	23	10	2	11	42-51	32	(-4)
10. A. S. Telecom	23	9	3	11	45-42	30	(-5)
11. Sânleani	23	8	6	9	42-52	30	(-3)
12. Sântana	23	9	2	12	40-57	29	(-4)
13. Satu Mare	23	7	4	12	48-56	25	(-8)
14. Șimand	23	6	2	15	35-68	20	(-16)

SERIA B

DUELUL CONTINUĂ

Cu doar trei etape înainte de final, lupta pentru promovarea în Divizia D devine tot mai acerbă. Cândva, lider autoritar, Armonia Ineu mai are doar „două lungimi de undă" avans față de Vulturii Socodor. La ambele partide unde au evoluat fruntașele seriei au existat probleme.

La Moneasa, gazdele cu un om în minus au întors scorul de la 0-1, la 3-1 (min. 90), în disputa cu Armonia Ineu. Când totul se îndrepta spre o victorie a gazdelor, a intervenit „fluierașul" Dumitru (un om al casei la meciurile Armoniei), care în loc să prelungească patru minute atât cât arătase, a ținut opt și prin lovituri libere din preajma careului a facilitat oaspeților egalarea. Scor final: 3-3 și brigada de arbitri a plecat după o oră de la stadion, sub protecția Poliției. Și toate din cauza lui Dumitru...

La Gurahonț, scandalurile se țin lanț. După „show"-ul din partida cu Armonia, iată că și disputa cu Vulturii Socodor a degenerat. Până în minutul 15, arbitrul Apătean luase deja de două ori bătaie pentru tot atâtea cartonașe roșii arătate unor jucători gazdă. „Șifonat" serios, Apătean a fluierat finalul partidei, la scorul de 0-1, dar la insistențele (a se citi: amenințările) celor din Gurahonț a reluat ostilitățile în teren, jocul încheindu-se cu victoria facilă a „vulturilor".

Așteptăm reacțiile „AJF"-ului, dar vorba unui coleg, ce să mai așteptăm...

D. SCRIDON

Rezultatele etapei a XXIII-a: Minerul Moneasa-Armonia Ineu 3-3; Viitorul Șepreuș-Recolta Apateu 1-0; Dinamo Zărand-Victoria Berechiu 2-5; Flacăra Țipari-Crișul Alb Șicula 2-0; Minesis Gurahonț-Vulturii Socodor 0-4; Progresul Nădab-Dinamo Șebiș 3-2; Dacia Beliu-Cetate Dezna 3-0.

Clasament

1. A. Ineu	23	19	2	2	88-21	59	(+26)
2. Socodor	23	18	3	2	94-24	57	(+24)
3. Șicula	23	12	2	9	51-38	38	(+5)
4. D. Sebiș	23	11	3	9	60-43	36	(+3)
5. Nădab	23	11	1	11	47-68	34	(-2)
6. Apateu	23	10	2	11	49-49	32	(-1)
7. Berechiu	23	9	5	9	47-49	32	(-1)
8. Șepreuș	23	10	0	13	54-42	30	(-6)
9. Moneasa	23	9	2	12	51-66	29	(-7)
10. Zărand	23	8	3	12	41-57	27	(-6)
11. Dezna	23	9	0	14	30-74	27	(-6)
12. Gurahonț	23	8	2	13	29-57	26	(-10)
13. Beliu	23	8	0	15	36-70	24	(-12)
14. Țipari	23	5	3	15	42-62	18	(-16)

RENAULT MEGANE CLASSIC

... cea mai sigură mașină din categoria sa!

- Închidere centralizată
- Geamuri electrice
- AER CONDIȚIONAT
- Radiocasetofon
- 2 x AIRBAG
- ABS, AFU

MOTORIZĂRI: ● 1,6 - 16 V (benzină), 110 CP ● 1,9dTi (motorină) 100 CP

PREȚURI: de la 9410 Euro + taxe
... disponibil și în varianta BREAK

ACUM
și în
LEASING

In Arad , prin : S.C. GETAX S.A. ,
concesionar Renault
Calea Bodrogului , nr. 10 ,
telefon / fax 057/280794

RENAULT

Reteta

GSM GRATIS!

Pui...

Doua ore gratis pe luna la Dialog Free*

...Adaugi...

Un telefon Nokia GRATIS**

...Dupa gust

Un accesoriu GSM Gratuit

Va uram Conectare Buna!

TeleCom PLUS

*Intre orele 22-07 si toata duminica

Bdul. Revolutiei nr. 85
Tel./ Fax 214.552; 281.943
E-mail: marketing@radcom.ro

**La celelalte abonamente, de la 3 USD fara TVA

DIRECȚIA SILVICĂ ARAD

organizează licitație de masă lemnoasă pe picior, masă lemnoasă fasonată și prestații exploatare, aferente producției anului 2001, în datele de: 31 mai, 14 iunie, 28 iunie, 12 iulie, 26 iulie, 9 august și 23 august 2001.

Preselecția se va organiza în datele de: 25 mai, 8 iunie, 22 iunie, 6 iulie, 20 iulie, 3 august și 17 august 2001.

Preselecțiile și licitațiile vor avea loc la sediul Direcției Silvice Arad, str. Episcopiei, nr. 48, telefon 057/280261, fax 057/250558, începând cu ora 10,00, la datele menționate.

(5915782)

INSTALATII PROMPT SERVICE SRL

LANTUL - SANEX

ARADUL NOU, Calea Timișorii 39
tel.287340,287776
orar zilnic 8-18 și sâmbătă 8-13

Vă oferă următoarele:

- ARTICOLE PENTRU INSTALATII ELECTRICE SI INSTALATII SANITARE
- ARTICOLE PENTRU INSTALATII APA SI GAZ.
- ARTICOLE PENTRU VOPSIT SI ZUGRAVIT.
- ARTICOLE PENTRU UZ GOSPODARESC - UZ CASNIC.

PROMPT SI LA .... OBIECT !!!!!

Ministerul Finanțelor Publice
Direcția Generală a Finanțelor Publice a Jud. Arad
Administrația Finanțelor Publice a Orașului Chișineu Criș
Chișineu Criș, Str. Gării nr. 1

În temeiul art. 55 din OG 11/1996 privind executarea creanțelor bugetare, se face cunoscut prin prezenta că în ziua de 14 iunie anul 2001 ora 10 în localitatea Chișineu Criș, str. Stejarului nr. 13, se vor vinde prin licitație publică bunurile mobile aparținând debitorilor Borgya Iosif și Borgya Rozalia.

Denumirea bunurilor mobile	Cantitate	Prețul de pornire cf. art.57 din OG 11/1996 (fără TVA)
Autoturism Dacia 1310	1	18.000.000 lei
Mașină spălat automată Bosh	1	5.000.000 lei

Informații suplimentare:
- se pot obține zilnic între orele 8-16 la sediul Administrației Finanțelor Publice a orașului Chișineu Criș.
- telefon: 057/520659.

(2059309)

SRAC Certificat Nr. 399 ISO 9002

INTERNATIONAL GOLDEN AMERICA FOR QUALITY & EXCELLENCE AWARD

RO - GER INVESTMENTS & TRADE

Bd. Burebista, nr.1, Bl. D15, sc.2, ap. 34, sector 3, cod 743151, București
Tel: 01 321 3149, Fax: 01 321 3167, E-mail: roger@fx.ro

IMPORTATOR DIRECT - DISTRIBUITOR AUTORIZAT

MOCHETE, COVOARE pentru trafic intens, spații publice și de locuit import
Belgia, Olanda

PARDOSELI din PVC OMOGEN și CAUCIUC pentru trafic intens spații publice
TARKETT - *Suedia*, **SOMMER** - *Franța*, **MONDO** - *Italia*

PARDOSELI pentru săli, piste și terenuri de sport - **TARKETT** - Suedia
SOMMER - *Franța*, **MONDO** - *Italia*

PARDOSELI SUPRAÎNĂLȚATE pentru trafic intens spații publice
INTEC - *Italia*

PARDOSELI din DALE de PP pentru trafic intens spații publice și de locuit
FLOORING AB - *Suedia*

TAPETE din PVC și FIBRĂ DE STICLĂ pentru spații publice și de locuit
TARKETT - *Suedia*, **HGT** - *Austria*

Calitate, Profesionalism, Eficiență

Vă așteptăm la CONFORT CONSTRUCT 2001

TĂMĂDUITOAREA HARULUI SFÂNT D-NA TAMARA PREZENTĂ ÎN ARAD

la cererea oamenilor de bună credință nu uita că în viață aveți un drum ce nu știți ce poate fi, ce se va întâmpla de ziua de mâine Tamara vă poate anunța ce vei face, ce ați făcut și ce vă așteaptă. 260944, 093421156.

● Sunt Cristi din Arad, mii de mulțumiri d-nei Tamara, ea m-a scăpat de patima beției ce nu puteam să mă stăpânesc prin descântecele ei și prin plante descântate m-a lecuit. Apelați cu încredere 260944, 093421156.

● Andreea din Arad, mulțumesc din suflet d-nei Tamara, această doamnă m-a ajutat să îmi găsesc un rost în viață. Mi-a dezlegat cununiile și ajutându-mă să îmi găsesc-o slujbă la care nu mă așteptam niciodată. 093421156, 260944.

● Sunt Adriana din Arad, mii de mulțumiri d-nei Tamara. Mi-a lecuit soțul de băutură și gelozie. Mi-a liniștit casa de discuții. Mi-a redat sporul, pacea trupească și sufletească. Are putereade a vindeca impotența, epilepsia, dezleagă cununiile, împreunează cupluri, redă sporul, liniștea trupească și sufletească.

Redresează firmele, face o atmosferă plăcută lângă cei dragi

260944, 093421156

(5915784)

CASA DE ASIGURĂRI DE SĂNĂTATE ARAD

Publicație de vânzare Licitația III, Bunuri Mobile
Anul 2001 luna mai ziua 18

În temeiul art. 55 din Ordonanța Guvernului nr. 11/96 privind executarea creanțelor bugetare, aprobată prin Legea nr. 108/1996, cu modificările ulterioare, se face cunoscut prin prezenta că în ziua de 30 luna 05 anul 2001, ora 14 în localitatea Arad, str. Bucegi nr. 5 Bis la sediul debitorului S.A. COMESO ARAD, se vor vinde prin licitație următoarele bunuri mobile:

Denumirea bunului mobil		Prețul de la care se pornește licitația (nu include TVA)
1. Combină E 291	1 buc	108.000.000
2. Combină Class Senator	1 buc	94.554.000
3. Combină Class Senator	1 buc	89.046.000
4. Strung paralel	1 buc	16.119.000

Informații la telefon: 212551

(2059315)

internetul e al tău
3$ luna
mail link
4$ luna
easy link
5$ luna
night link
10$ luna
power link
RDS link
simți diferența?

1 cont de e-mail
spațiu alocat pe server 6MB

15 ore navigare pe web incluse în abonament
0,8$/oră tarif pentru ore suplimentare de navigare
1 cont de e-mail // spațiu alocat pe server 6MB

trafic nelimitat între orele 19.00-07.00
1 cont de e-mail / Spațiu alocat pe server 6MB

trafic nelimitat 24/24
subdomeniu gratuit
secțiunea clienți a site-ului rds
1 cont de e-mail
spațiu alocat pe server 6MB

www.rdslink.ro

bucuresti
ad. corneliu coposu nr.4, parter
comercial: 01-3010876
suport: 01-3010865
dialup@rdsnet.ro

cluj
str. observatorului nr.5, ap.57
comercial: 064-438846
tehnic: 064-438846
office@rdscj.ro

constanta
str. stefan cel mare nr.123, ap.4
comercial: 041-639929
tehnic: 041-693900
office@rdsct.ro

brasov
str. n.d. cocea nr. 2A, brasov
comercial: 068-474 184
tehnic: 068-406 333
info@rdsbv.ro

timisoara
str. bogdanestilor nr.2
comercial: 056-199198, 199010
tehnic: 056-200033
office@rdstm.ro

Acum

și în Arad !

Piața

Spitalului,

bl.2B, parter,

tel. 228.202

- comercial;

228.200 -

suport .

SOCIETATE COMERCIALĂ

producătoare de apă minerală la sticle PET caută

DISTRIBUITOR

pentru județul Arad

Condiții minime:

- bonitate bancară
- rețea de distribuție în tot județul (eventual în județele limitrofe)

Informații suplimentare la telefon 094 - 577831

S.C. AMATEX S.A.

firmă germană cu sediul în Sânleani FN, jud. Arad, producătoare de confecții din tricot pentru copii,

ANGAJEAZĂ CONFECȚIONERE

având calificare pe mașini de cusut industriale

Se oferă
- ● **condiții de muncă deosebite,**
- ● **transport din Arad asigurat și salarizare bună.**

Informații de luni până vineri între orele 7,00 și 15,30 la sediul firmei sau la tel. 270702, 270703, 256618.

(5915770)

S.C. TRANSDARA S.A. ARAD

ANGAJEAZĂ

1 CONTABIL

CONDIȚII:
- **STUDII MEDII SAU SUPERIOARE DE SPECIALITATE**
- **DISPONIBILITATE LA PROGRAM PRELUNGIT**
- **DOMICILIUL ÎN ARAD, TELEFON.**

Oferim salariu motivant și tichete de masă.

Informații suplimentare la tel. 256 308, 256 309.

S.C. „COMTEX“ S.A. ARAD

închiriază spații comerciale

1. Cal. A. Vlaicu - magazin Lebăda etaj	170 mp
2. Cal. A. Vlaicu - magazin Flanco	350 mp
3. Micălaca, Bloc 512	130 mp
4. Aradul Nou, Aleea Muncii Bloc E	129 mp
5. B-dul Revoluției Nr. 82	1000 mp
6. Micălaca, Bloc 547	286 mp
7. B-dul Revoluției Nr. 4-6	100 mp

Informații telefon: 057/255642; 092656700.

(1834314)

SOCIETATE COMERCIALĂ

Angajează pentru punct de lucru fabrică Lipova

4 Ingineri electromecanici
(preferabil cu exeriență în domeniul liniilor de îmbuteliat)
2 Dispeceri transport auto
2 Magazioneri

Persoanele interesate se vor prezenta cu CV pentru interviu în data de **2.06.2001** începând cu **orele 10,00** la adresa: **str. Pădurii nr. 4.**

Informații la telefon 057 - 256224.

foto studio enigma

Cea mai bună alegere!

Dacă filmul dumneavoastră procesat la noi în întregime conține 24 fotografii primiți pe loc gratuit

1 film color cu 36 exp. + 1 album

Bulevardul Revoluției 80
Tel. 057 251459
zilnic 8 - 20

Calea A. Vlaicu Bl. I - 3
Tel. 057 272655
zilnic 9 - 17

Str. C. Coposu (Lacului 6)
Tel. 057 231621
zilnic 9 - 17

OMNIASIG®
x3
TALON PROMOȚIONAL

ASIGURAREA OBLIGATORIE AUTO II aduce 3 GARSONIERE

Încheie asigurarea obligatorie auto până la 30 iunie 2001 și poți câștiga o garsonieră în orașul tău!

Completează talonul promoțional, epune-l la sucursalele OMNIASIG sau trimite-l prin poștă la sediul central până la 30 iunie 2001 (data poștei).

Tragerea la sorți a câștigătorilor va avea loc în data de 25 iulie 2001

Sediul central: București, Str. Aleea Alexandru nr. 48, sector 1, cod 71273
Relații suplimentare la telefon: 01-231 50 29
Arad, B-dul Dragalina nr. 9 Tel: 252420

VÂNZĂRI APARTAMENTE O CAMERĂ

Vând garsonieră confort I, convenabil, parchetată, faianțată, instalații sanitare, noi. Telefon 057 - 275029; 095.838.135. (11468)

Vând garsonieră confort III, zona Traian, îmbunătățiri, mobilată, 5.700 DM. Telefon 095.840.947; 057 - 420759. (11558)

Vând urgent garsonieră și garaj, negociabil. Telefon 221721, 218244. (11054)

Vând garsonieră confort I, bloc 544, etaj I, baie, bucătărie, balcon închis. Telefon 092.833.671; 473299. (11658)

Vând garsonieră confort I, zona Vlaicu, superaranjată. Telefon 247622, 094.957.298. (10404)

Vând apartament 1 cameră, Alfa, et. II, 55 mp. Telefon 284183, 095 656 641. (11330)

Vând garsonieră confort I, îmbunătățită, contorizată, bună pentru privatizare. Informații telefon 229355. (11721)

Vând urgent apartament una cameră, bucătărie, baie, foarte spațios + garaj. Informații telefon 095.825.077. (11778)

VÂNZĂRI APARTAMENTE DOUĂ CAMERE

Vând apartament 2 camere, et. IV, Micălaca, bl. 709, liber, 11.500 DM, negociabil. Telefon 094 248 933, 223004, 216570. (11331)

Vând apartament 2 camere Alfa. Telefon 275336. (11160)

Vând în Micălaca 2 camere, 15.800 DM și 4 camere 19.000 DM. Telefon 253364. (11754)

Vând apartament 2 camere decomandate, Micălaca, str. Imașului, bloc 1, ap. 19. (11167)

Vând apartament 2 camere (zona Confecții), decomandat, 2 balcoane, contorizat. Telefon 094.471.965; 212370. (11168)

Vând apartament 2 camere Vlaicu. Informații telefon 270947 marțea, miercurea și joia între orele 17-19 când poate fi și văzut, preț informativ 11.000 DM. Alte informații telefon 092.376.339. (11276)

Vând apartament 2 camere + dependințe deasupra la Porțelanul, etaj I, preț 30.000 DM. Informații telefon 094.774.649. (11514)

Vând apartament 2 camere confort I decomandat, str. Miron Costin. Telefon 250516. (11559)

Vând apartament 2 camere, et. IV, Confecții, 9.600 DM. Telefon 279718, 094 542 931. (11691)

Vând urgent apartament 2 camere, et. II, Micălaca 700, 12.000-13.000 DM. Telefon 279718, 094 542 931. (11691)

Vând apartament str. Andrei Mureșanu, 2 camere, amenajat. Telefon 094.557.916. (11186)

Vând apartament 2 camere, Piața Mică, etaj 4, acoperiș țiglă, 17.000 DM negociabil. Telefon 236021, 092.606.527. (11695)

Vând apartament 2 camere, Micălaca, bloc 105 etaj 4, 2 balcoane, 17.000 DM negociabil. Telefon 092.606.527, 236021. (11695)

Vând apartament 2 camere, îmbunătățit, Vlaicu. Telefon 057 - 271662, 094.198.073; 094.703.759. (11705)

Vând apartament bloc 2 camere, parter, decomandat, preț negociabil. Telefon 212120. (11730)

Vând apartament 2 camere optim privatizare, str. Andrei Șaguna. Telefon 281596. (11734)

Vând urgent apartament 2 camere, 9.800 DM negociabil. Telefon 220427. (11759)

Vând apartament central, 2 camere, etaj 2, gaz, telefon, parchetat, faianțat, balcon închis, 70 mp. Telefon 216156. (11756)

Vând apartament 2 camere, etaj 2, pus la punct, pe Calea Romanilor, sau schimb cu casă. Telefon 214404, după ora 16. (11768)

VÂNZĂRI APARTAMENTE TREI CAMERE

Ocazie! Vând 3 camere Romanilor, 18.000 DM. Telefon 270856. (11752)

Vând 3 camere central, îmbunătățiri, 3 balcoane, 32.000 DM. Telefon 270856. (11754)

Vând 3 camere, asociație, central, deosebit, garaj, 75.000 DM. Telefon 253364. (11107)

Vând apartament 3 camere, 2 băi, 2 balcoane, faianță, gresie, et. III, 16.500 DM. Telefon 210910, 094 245 572. (11801)

Vând apartament 3 camere, Maiakovski și închiriez spațiu central, 500 mp. Telefon 231052, 092.797.458. (11241)

Vând apartament 3 camere Vlaicu, 15.000 DM negociabil. Telefon 244589. (11246)

Vând apartament 3 camere, 6 Vânători (primele blocuri), et. II, 19.500 DM, negociabil. Telefon 252079, 222021. (11293)

Vând apartament 3 camere etajul 3, Micălaca, zona Orizont. Telefon 095.843.085. (11456)

Vând apartament 3 camere lângă BILLA cu modificări, modem mobilat, cu garaj 29.000 DM negociabil. Telefon 092.172.195. (11453)

Vând urgent apartament 3 camere, et. II. Telefon 264695 seara. (10701)

(Continuare în pagina 14) ➛

100% HARD SEX
SEX PLANET
1 min. - 27250 lei

Fetele care spun „DA”

89.18.18

INTERZIS MINORILOR

(Urmare din pagina 13)

Vând APARTAMENT LA CASĂ 3 camere în suprafață de 186 mp, încălzire proprie pe gaz, pivniță, pod, garaj, zonă centrală. Nu este cumpărat în baza Legii 112. Str. Barițiu nr. 15, telefon 092.298.298. (f. 2059303)

Vând apartament 3 camere, confort 2, etaj II, parchetat, bloc cărămidă, contorizat, 13.500 DM negociabil. Informații telefon 271659 seara sau 092.807.914. (11203)

Vând apartament 3 camere confort I, Confecții sau schimb cu casă. Telefon 254209. (11707)

Vând apartament 3 camere decomandat, îmbunătățit, zonă centrală, str. Mucius Scaevola, Malul Mureșului, etaj II, suprafața 122 mp, 38.000 DM. Telefon 282641. (11729)

Vând apartament 3 camere Samantha, urcător, 2-3. Telefon 237379. (11747)

VÂNZĂRI APARTAMENTE PATRU-CINCI CAMERE

Vând apartament 4 camere, parter, decomandat, Micălaca (Abrud). Telefon 094 669 443. (10933)

Vând apartament ultracentral, str. Eminescu, 220 mp. Telefon 283751, după ora 14. (10908)

Vând apartament 4 camere, etaj III, cu îmbunătățiri și garaj metalic la scara blcului, str. Mioriței, preț negociabil. Telefon 279993. (11750)

Ocazie! Vând apartament 4 camere, foarte urgent, Podgoria, decomandat, parter, 39.000 DM negociabil. Telefon 222093. (11764)

Vând apartament 5 camere lângă BILLA, ultramodern, multiple dotări. Telefon 057 - 259474; 095.383.685. (11731)

VÂNZĂRI CASE

Vând casă central, cu spațiu comercial amenajat, accept oferte. Telefon 279390. (11748)

Vând casă mare, cu etaj, la parter - magazin alimentar cu aer condiționat, încălzire centrală proprie, toate mijloacele fixe din dotare + spălătorie auto cu tot cu aparate, curent trifazic și o anexă 2 camere, bucătărie, debara și dependințe. Telefon 092 571 335, 092 500 283. (11823)

Vând urgent casă mare cu depozite, 1.500 mp, Aradul Nou. Telefon 095 909 199. (11318)

Vând casă nouă, tip occidental (subsol, parter, mansardă), garaj, curte 1.000 mp, Subcetate, 100.000 dolari. Telefon 092 344 743. (10277)

Vând 2 case în aceeași curte, suprafața 1.000 mp, cartier Pâmeava. Telefon 094 555 452. (10945)

Vând casă cu grădină 720 mp, str. Retezat, nr. 12. Telefon 092.295.340. (11277)

Vând casă 2 camere, str. Griviței nr. 85. Informații telefon 214196, 094 568 863. (11333)

Vând cabană Ghioroc, Valea Domnească. Telefon 094 775 108, 213326. (11415)

Vând casă în cartierul Cadaș. Telefon 214428 sau 274072. (11521)

Vând casă Nădlac, stil occidental, 1.600 mp, 5 camere, 2 băi, bucătărie, piscină, anexe, preț informativ 60.000 DM. Telefon 251392, 094 293 568. (11654)

Vând casă vacanță Săvârșin. Aștept oferte! Telefon 256000, 094 928 511. (11317)

Vând casă Chișineu Criș - Pădureni, preț convenabil. Informații telefon 094.193.801. (11666)

Vând casă mare, str. Grigore Alexandrescu, f. f. convenabil. Telefon 244803 și 274238 seara. (11391)

Vând casă mare, 5 camere, bucătărie mare, baie, antreu, terasă mare închisă, curte betonată, 2 garaje, cotețe porci-găini + altă clădire nouă 66 mp, cu gresie, folosită ca spațiu comercial și grădină de vară betonată, acoperită, gaz și canalizare stradal, 75.000 DM negociabil sau schimb cu 1, 2 apartamente de 2, 3 camere (exclus centru) + diferență sau alte variante. Telefon 218072, 276261 zilnic, Grădiște, str. Pelicanului nr. 28. (11301)

Vindem casă în cartierul Vlaicu. Informații telefon 289896. (10920)

Vând casă în roșu P+1, cu grădină 625 mp, accept variante, 40.000 DM, negociabil, Arad. str. Clujului nr. 21. Telefon 251449, aștept clienți serioși. (10181)

Vând casă din cărămidă, 2 camere, str. N. Horga nr. 6, Mureșel (Aradul Nou), suprafața totală cu grădină 900 mp, preț informativ 30.000 DM. Telefon 093 063 345. (11084)

Vând casă vacanță deosebită, Cladova, teren 2700 mp, 44.000 DM. Telefon 253366, 093.599.169. (10123)

Vând casă cu 2 clădiri renovate, 6 camere, 3 băi, WC, magazie, gaz, grădină, zonă liniștită, posibilități afaceri. Telefon 251406, 094 620 023. (11414)

Vând casă în Curtici, str. Crișan nr. 25, 2 camere, bucătărie, grădină mare, apă în curte, gaz stradal, 22.000 DM, negociabil. Informații telefon 210233, orele 15-20. (10620)

Vând casă mare în comuna Șimand, nr. 1240 (lângă SMT, Eva Pușcaș). Informații telefon 251131. (11557)

Vând casă 3 camere, anexe multe, Pecica 148. Telefon 469471. (6557812)

Vând casă cu grădină Arad, str. Podului, nr. 2. Informații telefon 223653. (11711)

Vând casă mare Grădiște, 6 camere, 2 băi, bucătărie, hol, garaj, grădină mare total 1000 mp, încălzire centrală, 88.000 DM. Telefon 276387. (11712)

Vând casă mare din cărămidă, zonă excelentă (UTA), 3 camere, bucătărie, baie, grădină, gaz, satelit, str. Bucegi, nr. 19. Telefon 094.157.448. (11720)

Vând vilă mare, nouă, Calea Radnei. Telefon 094.540.216. (11727)

Vând vilă nouă, str. Liliac, nr. 8, Micălaca, 90.000 DM negociabil. Telefon 265855. (11732)

Vând casă mare, nouă, 4 camere plus anexe, grădină mare, gaz la poartă, sat Andrei Șaguna, nr. 408. Telefon 095.265.331. (11738)

Vând casă cu grădină 600 mp, negociabil, Aradul Nou, str. Guttenbrunn, nr.42, joi - sâmbătă, orele 14-20, urgent. (11736)

Vând casă mică fără grădină, Micălaca, apa trasă, posibilități gaz, 9.500 DM negociabil. Telefon 265043. (11751)

Vând casă locuibilă cu grădină, Aradul Nou. Telefon 254224, 094.906.841. (11753)

Vând casă cu grădină mare, în satul Dud. Informații telefon 466539, seara. (6556993)

Ocazie! Vând urgent casă cu etaj, 2 apartamente, intrări separate, în construcție finală, 1000 mp, grădină + 50 ari teren arabil, în comuna Șofronea. Telefon 095.333.905. (11760)

Vând casă cu grădină în Frumușeni, nr. 210. (11767)

Vând casă 3 camere, bucătărie, gaz metan, pivniță, anexe, str. Memorandului, nr. 18, Aradul Nou, prima după podul Traian. Telefon 278815. (11775)

VÂNZĂRI SPAȚII

Vând motel în construcție, 20 camere, cu teren 8.000 mp. Telefon 278820. (10908)

Vând avantajos spațiu comercial sau producție, 540 mp, parter bloc, Șiria. Telefon 094 545 778. (11601)

Vând sau închiriez local amenajat, amplasat pe Ștrandul „Neptun". Telefon 093.375.682; 219518, 265957.(11678)

Vând sau închiriez hală industrială în Abatorul Vechi, 250 mp. Telefon 094.963.151; 094.698.659. (10342)

Vând hală amenajată, cu pivniță și grup social, total 151 mp, centru. Telefon 280495. (11338)

Vând urgent gheretă comerț, preț foarte avantajos. Informații telefon 094.206.599. (11778)

VÂNZĂRI TERENURI

Vând GRĂDINĂ zonă de agrement în suprafață de 1250 mp cu două căsuțe lemn tip CPL, curent, apă, în Ghioroc la șosea. Telefon 092.298.298. (f. 2059303)

Vând teren intravilan, gaz, apă, curent, canalizare. Telefon 256000, 094 928 511. (11047)

Vând teren, str. Ghica Vodă nr. 5, 600 mp. Telefon 095 390 354. (11392)

Vând loc de casă 1500 mp, în localitatea Bodrogul Nou, nr. 82. Telefon 286904. (11513)

Vând loc casă 500 mp Aradul Nou, apă, canalizare, la stradă, 10.000 DM negociabil. Telefon 279679, 094.988.154. (9754)

Vând teren 460 mp, Dinamo, negociabil. Telefon 247429. (11775)

VÂNZĂRI AUTO

Vând TIH - 445 în stare perfectă de funcționare. Telefon 094.523.701. (11752)

Vând Dacia 1300, 1978, 750 DM; Dacia 1300, 1979, 1.100 DM. Telefon 286211, 092.811.146. (11782)

Vând VW Passat Turbo Diesel, fabricație 1986, motor 1.570 cmc, cutie 5 trepte, neînmatriculat, preț 1.650 DM. Telefon 092 706 535, 095 788 000. (11839)

Vând BMW 323i, fabricație 1986, neînmatriculat, preț 1.250 DM. Telefon 098 788 800, 092 706 535. (11839)

Vând microbus Mazda E2200 Diesel, an 1991, preț 5.500 DM, negociabil. Telefon 228848, 094 558 959. (11895)

Vând VW PASSAT VARIANT T.D.I. (Intercoler) 110 CP, Combi, 1998, 133.000 km original, full extrase (impecabil); VW PASSAT VARIANT T.D.I. 90 CP, an 1999, limusine, 123.000 km originali, full extrase + clima, impecabil. Telefon 094 248 933, 223004, 216570. (11331)

Vând camionetă TV 35, roți duble, stare perfectă funcționare, CIV, numere noi. Telefon 276488. (11321)

Vând TV 14F camionetă, 1987, stare foarte bună, motor Brașov. Telefon 276488. (11321)

Vând combină porumb, Franța.Telefon 095 909 199. (11318)

Vând INSTALAȚII AER CONDIȚIONAT pentru autoturisme și locuințe. Telefon 284857, 902.556.562. (11030)

Vând Peugeot 605 înmatriculat stare excelentă. Telefon 094.646.930. (11006)

Vând Opel Corsa 1994, 1200 cmc, înmatriculat. Telefon 092.251.204. (11122)

Vând Volkswagen Passat 1,9 TDE 1995, Combi; Mercedes Sprinter 312. Telefon 092.251.555. (11122)

Vând autoutilitară 3,5 tone, Citroen (Peugeot), an '85, înmatriculată persoană fizică, preț 6.500 DM, str. Budai Deleanu, nr. 18. Telefon 232439. (11109)

Vând Dacia CN 1320, 1988, 2.000 DM negociabil. Telefon 228169. (11181)

Vând BMW 520 i, 1990, înmatriculat fundație. Telefon 094.606.564. (11163)

Vând FORD SCORPIO, an 1987, climă, persoană fizică, preț 2.800 DM. Telefon 092 621 961. (11427)

Vând microbuz persoane Ford Transit, an 1989, persoană fizică. Telefon 092.172.196. (11453)

Vând Mercedes 200 Diesel, an 1992, stare impecabilă, persoană fizică. Telefon 092.172.196. (11453)

Vând motor Mercedes 200D (bot de cal), echipat complet. Telefon 091 411 305, 094 887 708. (11602)

Vând tractor U650, după RK. Telefon 261946, 259556. (11633)

Vând Dacia Break, roșie, decembrie 1999, impecabilă, 5.700 DM, negociabil. Telefon 094 855 838. (11603)

Vând Dacia 1300, din 1973, CIV, făcut, 700 DM. Telefon 222771. (11648)

Vând Opel Kadet, an 1985, 1,6 benzină, înmatriculat pf, CIV + VT, stare bună, 3.500 DM negociabil. Telefon 271659 seara; 092.807.914. (11203)

Vând Dacia 1100 dezmembrată, cu multiple piese noi. Telefon 233866. (11574)

Vând Renault 19, 1991, 53.000 km; Fiat Fiorino (dubiță); Dacii: 1991, 1988, 1982. Telefon 276565, 092.192.324. (11449)

Vând Volvo 740 Turbo Diesel, an fabricație '88, toate extrasele, înscris anual, posibilitate înscriere definitivă. Telefon 092.791.576, 284755. (11667)

Vând Opel Vectra '91 1,8i microbuz marfă; Peugeot J 5 an '93 2000 benzină. Telefon 276565m 092.192.324.

Vând Ford Transit Diesel, 1996, nerulat în țară, înmatriculat sau nu. Telefon 057 - 231494 seara; 094.397.431. (11668)

Vând talon Volkswagen broască, seara. Telefon 234884. (11563)

Vând Dacia papuc, an 1992, stare foarte bună. Telefon 094 397 477, 512991. (11578)

Vând TV carosat motor Brașov + CIV, stare foarte bună. Informații Gurahonț, telefon 306. (6556781)

Vând tractor U 650 înmatriculat precum și toată gama de utilaje agricole. Informații Almaș, telefon 228, Gașpar. (6556780)

Vând Dacia 1310 L 1999, stare impecabilă, preț negociabil. Telefon 218042, 094.958.818. (11708)

Vând Dacia 1310 CIV, VT, stare foarte bună, 980 DM negociabil. Telefon 286856, 095.691.394. (11716)

Vând Dacia 1310, TLX 5 trepte, an 1988, preț 1800 DM negociabil, str. Porumbacului, nr. 28. Telefon 257848. (11725)

Vând Opel Omega din 1992, rulat, 100.000 km și Dacia papuc din 1995. Informații telefon 093.268.380. (11733)

Vând Opel Record Combi stare funcționare, 900 DM. Telefon 094.617.979. (11737)

Vând Fiat Ducato Diesel marfă, 1990. Telefon 092.344.631. (11731)

Vând ARO furgonetă. Informații telefon 095.638.289. (6556995)

Vând Opel Astra 1,6 i, 1994, servo, genți aluminiu, trapă, cas Kenwwood. Telefon 254224, 094.906.841. (11753)

Vând Mercedes Benz 220 D, cu CIV; Mercedes 240 D, benzină; IMS 461 motor în 3 pistoane; Volga în 3 pistoane, toate în stare de funcționare. Informații Apateu, telefon 253. (5336811)

Vând Dacia 1310 L, 5000 km, 5.600 DM și Dacia sport, 2.200 DM. Telefon 252860, 095.531.761. (11757)

VÂNZĂRI ELECTRO

Vindem VITRINE FRIG, CAMERE FRIG, DULAPURI FRIG; garanție. Telefon 281384, orele 8-18. (10312)

Vând TV stereo, color, 55-66 cm, negru, TXT etc, ieftin. Telefon 211491. (11273)

Vând mașină spălat automată, nemțească, preț avantajos. Telefon 211491. (11273)

Vând CASE MARCAT FISCALE și CÂNTARE ELECTRONICE, omologate. Telefon 282829; 272727. (f. 2059128)

Vindem COMPUTER 486 complet 1.600.000 lei. Telefon 280260, orele 10-18. (11664)

Vindem Computer - Compaq Pentium 1- 100 MHZ 16 RAM HDD 600 MB monitor 14 color, tastatură, mouse, 280 DM, stoc limitat. Telefon 280260, orele 10-18. (11664)

Vindem FRIGIDERE cu congelator, LG, noi. Telefon 280260, orele 10-18. (11664)

Vând APARATURĂ ELECTROCASNICĂ (frigider, congelator, combină, mașină spălat, TV color), calitate garantată; prețuri minime. Telefon 259339, 094.706.321. (10455)

Vând MAȘINI SPĂLAT AUTOMATE, diferite modele, la prețuri fără concurență. Telefon 259339, 094.706.321. (10455)

Importator direct din Germania, vând TV COLOR diagonala 37 - 67 cm; prețuri negociabile. Telefon 259339, 094.706.321. (10455)

Vând FRIGORIFICE (frigider, congelator, combină, vitrină) consum redus de energie; prețuri accesibile. Telefon 259339, 094.706.321. (10455)

Vând televizoare color diferite modele, cu garanție, telecomandă. Telefon 219365. (10864)

Vând televizoare color mari sau mici, telecomandă, garanție. Telefon 092.746.364. (11480)

Vând telefoane mobile Alcatel 303, Siemens C35, Ericsson T10, Philips-Genie. Telefon 093.940.608. (11480)

Vând CALCULATOARE 486; PI; PII; IMPRIMANTE, COPIATOARE, garanție. Telefon 229021, 246628, 096 701 305, 094 154 954. (11552)

Vând televizoare color plastic, cu teletext, telecomandă, garanție. Telefon 264004. (11655)

Vând mașini spălat automate, combine frigorifice, televizoare color diferite modele, cu garanție. Telefon 251392. (11656)

Vând vitrină frigorifică, stare bună; negociabil. Telefon 092.294.842. (11025)

Vând televizoare color moderne, mărci germane renumite, la cele mai mici prețuri, cu garanție 6 luni. Telefon 057-287404. (11676)

Vând (închiriez) aparat de înghețată cu 2 brațe, 1.000 DM. Telefon 248533 seara. (11649)

Vând telefoane mobile T 10 S, Nokia 5110, 5130, Alcatel, Siemens C 25, Sagem 922. Telefon 094.801.849. (11696)

Vând frigider ARCTIC în stare foarte bună. Telefon 220771. (11716)

Vând frigider, congelator, ladă frig, vitrină frig, ladă înghețată, combină frig, mașină spălat automată; garanție 1 an. Telefon 096.711.620. (11765)

Vând TV color Telefunken, diagonala 70 cm, Planigon, stereo, teletext, meniu pe ecran, telecomandă, preț 200 DM. Telefon 246518. (11766)

VÂNZĂRI DIVERSE

Vând OȚEL BETON, diametru: 6, 8, 10, 12, 8.950 lei/ kg; ȚIGLĂ fabricație Sighișoara, 6.500 lei/ buc; TERASIT, MOZAIC, PRAF MARMORĂ 900 lei/ kg; BLOCURI CERAMICE 250/290/150 9.500 lei/ buc. Informații MÂSCA NR. 33. Telefon 531498, 093 187 690, 093 129 182. (11836)

Vând scândură lemn de nuc 25 și 30 mm. Telefon 094 276 717 și 230443.

Vând PLASĂ GARD ZINCATĂ, toate dimensiunile; CUIE; PLASĂ RABITZ; TABLĂ DECAPATĂ 0,4 și 0,8 ; TABLĂ ZINCATĂ 0,4, electrozi sudură supertit Ductil Buzău, SÂRMĂ NEAGRĂ și ZINCATĂ, SÂRMĂ GHIMPATĂ, str. Vasile Conta, nr. 1. Telefon 273862, 289997, 094.289.997. (10479)

Vând BOLȚARI zgură - beton, PAVELE, BORDURI. Telefon 095.634.885. (8603)

Vând BOLȚARI, DIFERITE DIMENSIUNI, TERMOIZOLANȚI, foarte convenabil. Telefon 094 507 339, 275551. (10128)

Vând BCA, blocuri ceramice, ȚIGLĂ 10 modele, UȘI, FERESTRE, PAL, placaj, PFL, bitum, carton asfaltat, cărămidă, teracote, plăci azbociment etc. str. Pădurii nr. 69. Telefon 211272. (10306)

Vând ROLETE PLASTIC, import; ROLETE LEMN TEI, JALUZELE. Telefon 059-478503, 095 594 415. (10462)

Vând familii de albine. Telefon 257667 sau 094 917 920. (11375)

Vând NISIP și BALAST, la domiciliul clientului. Telefon 261946, 259556. (11387)

Vând scule vulcanizare, scule spălătorie auto, aparat cafea Saeco, scaune nichelate bar (înalte). Telefon 092 621 961. (11426)

Vând garaj zona Avrig, lângă grădiniță, 3200 DM negociabil. Telefon 094.611.086. (11458)

Vând geam în 3 canate. Telefon 275959. (11503)

Vând 2 butelii, congelator, frigider, canapea extensibilă, mobilă de bucătărie. Telefon 282443. (11535)

Vând rezervoare motorină 10.000, 20.000, 30.000 lt. Telefon 468619, 092 629 646. (11593)

Vând BETON. Asigur transport. Telefon 094 855 838. (11603)

Vând mașină de cafea + măcinătoare. Informații telefon 462484. (6558141)

Vând instalație de erbicidat. Telefon 094 882 963. (11641)

Vând termoteci noi, garanție 2 ani și în rate. Telefon 093 463 567. (11657)

Vând euroboltari termoizolanți, certificat calitate, 300x250x200, 6800 lei/buc; 1 mc-475.000 lei. Telefon 281491; 092.381.750. (11257)

Vând COLȚARE, CANAPELE, DORMITOARE PAT. Telefon 286069, 094 604 016. (11105)

Vând vacă brună de Maramureș, 6 ani cu vițea de 3 luni, Șiria, nr. 1019. Telefon 531371. (11647)

Vând LEMNE FOC, NISIP, BALAST, la domiciliul clientului. Telefon 214010. (11686)

Vând LEMNE FOC, NISIP, BALAST, la domiciliu. Telefon 210771. (11688)

Vând LEMNE FOC, NISIP, BALAST, la domiciliu. Telefon 245248. (11688)

Vând LEMNE FOC, NISIP, BALAST, la domiciliu. Telefon 277027. (11688)

Vând termoteci Vaillant, Yunkers (400-600 DM); convectoare pe gaz (150-200 DM); pompe de recirculare, garanție doi ani. Telefon 095 239 544, 289544 (rog mesaj). (11689)

Vând pui carne 0,900 - 1 kg și pui o zi rasă mixtă, pentru găini ouătoare. Garantez calitatea. Telefon 220390, 094 530 850. (11694)

Vând țuică redistilată, 52°, 45.000 lei/ lt, negociabil. Telefon 221468. (5915814)

Vând marmoră pentru monumente funerare, mozaic marmoră, rame Blondel. Telefon 244803 și seara 274238. (11391)

Vând două tipuri de bolțari. Telefon 285175. (11272)

Vând COLȚARE, CANAPELE, DORMITOARE, FOTOLII, noi, convenabil. Telefon 094.507.339; 057-275551. (10128)

Vând CHERESTEA TEI și PIESE VOLVO 340. Telefon 094.507.339; 057-275551. (10128)

Vând ROLETE PLASTIC import, 280.000 lei/mp și ROLETE TEI 650.000 lei/mp. Telefon 059 - 460315, 095.827.725. (10631)

Vând 30 familii de albine. Telefon 240997, 093.031.051. (11610)

Vând scândură palănci popi pentru construcții, folosite, la preț avantajos. Telefon 219353, 092.459.389. (11675)

Vând APARATE SUDURĂ ELECTRICE derulatoare 20 - 40 m. Telefon 094.646.928. (10572)

Vând (cedez) Dog german, ideal pentru pază. Telefon 276990. (11576)

Vând 2 dulapuri cu 2 uși, mașină spălat, covor persan, candelabre. Telefon 236021, 092.606.527. (11695)

Vând combine muzicale Philips, Aiwa noi, videouri, pat rabatabil, nou. Telefon 279582. (11067)

Vând subansamble C 14 din dezmembrări, banc centicubat pompe injecție, asistență tehnică TV, generator acetilenă + tuburi oxigen. Telefon 217121; 212038, 092.315.686. (11719)

Vând 48 elemenți calorifer fontă. Telefon 254209. (11707)

Vând găini ouătoare, lichidare fermă. Telefon 093.308.268. (11700)

PUI DE ȘIRIA! Vindem populației în limita stocului, la ferma din Șiria, vineri, 25 mai 2001, orele 14 - 18, smbătă 26 mai 2001, orele 7-15, PUI VII DE CARNE de cca 400 gr. (11704)

Vând porumb, 20 tone. Telefon 256820, 236409.

Vindem, închiriem, expresoare cafea „SAECO". Telefon 270850, 094.635.132. (11743)

Vând dușumele 110.000 lei/mp, Informatii Pâncota, telefon 093.886.050. (6556994)

(Continuare în pagina 15)

(Urmare din pagina 14)

Vând mașină de cusut Singer, nouă, pentru încălțăminte și cojocărie și un balansoar cu trestie, culoarea nucului, nefolosit. Informații Pâncota, telefon 466186. (6556996)

Vând lambriuri brad 54.000 lei/mp, parchet fag, 120.000 lei/mp. Telefon 22+427. (11759)

Vând 2 vaci gestante, mai o săptămână până la fătare, aproximativ 20.22 litri lapte. Telefon 464831, Curtici. (11771)

Vând tensiometru tip brățară, din Germania. Telefon 253885. (11779)

Vând vindrover cu inversor. Telefon 094.763.223.(5926203)

Vând făină tip B 550, 6600 lei/kg; tărâțe 4200 lei/kg, în cantități mari. Telefon 462342. (6558143)

CUMPĂRĂRI TERENURI, IMOBILIARE

Cumpăr sau închiriez spațiu comercial situat între Teatru și Podgoria. Telefon 278820. (10908)

Cumpăr casă în Micălaca sau Vladimirescu, ofer 30.000 DM. Telefon 242430. (11643)

CUMPĂRĂRI AUTO

Cumpăr AUTOCAR preferabil 37 locuri, exclus fabricație românească. Telefon 094 248 933, 223004, 216570. (11331)

CUMPĂRĂRI DIVERSE

CUMPĂR GRÂU, cantități mari, plata pe loc. Telefon 276477. (10950)

Cumpăr vaci, vițele, tauri. Telefon 092 941 123 sau 288968. (10207)

Cumpăr PORCI GRAȘI peste 100 kg, localitatea MÂSCA, nr. 307, preț 32.000 lei/kg. Telefon 057 - 531497, 094.774.649. (11396)

Cumpăr porci, vaci, vițele și tăurași, pentru sacrificare, preț foarte avantajos. Telefon 094 634 795. (11096)

Cumpăr TĂURAȘI și VIȚELE peste 400 kg, preț 25.000 lei/kg. Telefon 057 - 531497, 094.774.649. (11519)

Cumpăr tăurași peste 120 kg, plata pe loc. Telefon 254832. (11636)

Cumpăr acțiuni: Lipomin, Alro, Orologeria, Arbema, Banat Crișana. Telefon 094 877 171. (11102)

Cumpăr scândură din demolări, 1.500.000 - 2.000.000 lei/mc. Telefon 094.608.032. (11456)

Cumpăr cuptor aragaz, mașină spălat Alba Lux, bormașină. Telefon 274409. (11693)

Cumpăr porci grași și vite, pentru sacrificare, Arad. Telefon 057 - 287723. (11703)

Cumpăr porci între 70-160 kg; vită adultă și tineret, pentru sacrificare; plata pe loc. Telefon 092.957.433. (11744)

Cumpăr grâu de panificație plata pe loc, 4000 lei/kg, în cantități mari. Telefon 462342. (6558143)

CERERI ȘI OFERTE DE SERVICII

SOCIETATE COMERCIALĂ angajează VÂNZĂTOARE în domeniul alimentar. Telefon 092 571 335, 092 500 283. (31822)

SOCIETATE COMERCIALĂ (profil alimentar) angajează VÂNZĂTOARE. Telefon 266211. (11841)

I.N.S. Direcția Județeană Arad, anunță scoaterea la concurs a postului de DIRECTOR. Telefon 256104. (11682)

Alimentara „CERNA" angajează VÂNZĂTOARE cu calificare în domeniul alimentar. Telefon 281581. (11440)

Societate româno-italiană angajează TÂMPLARI, FREZORI și MAȘINIȘTI cu experiență. Salarizare bună. Telefon 213443. (11457)

INTERMEDIEM LOCURI MUNCĂ: Spania, construcții MUNCITORI CALIFICAȚI, NECALIFICAȚI. Telefon 096 341 307. (11605)

Angajăm CONTABIL(Ă) autorizată, minim o oră/zi. Telefon 289997, ziua; 289743, seara. (11683)

NATURAL CONSERV angajează INGINER, SUBINGINER sau MAISTRU industrie alimentară, cu experiență; AGENT VÂNZĂRI cu experiență. Telefon 288725. (11607)

Angajăm CONFECȚIONERE pentru lenjerie femei (corsetărie). Telefon 270015, orele 13-17. (11619)

Angajăm REPREZENTANT VÂNZĂRI. Condiții: studii superioare, permis B, experiență, seriozitate. Telefon 057 - 285688. (11669)

ISRAEL, recrutăm femei între 30-50 ani pentru îngrijire persoane în vârstă, cu contract ferm de 2 ani. Prioritate pentru personalul sanitar, cunoscătoare de limbi străine. Telefon 094 549 494, 094 300 765, 057-266730. (f. 2059113)

SC „MAXIMOD" SRL Ineu, Calea Aradului, nr. 3, angajează CONFECȚIONERE (femei și bărbați) cu experiență. Telefon 511695 sau la sediul firmei. (6555173)

Angajez CONFECȚIONERE TEXTILE cu experiență pentru mașini liniare. Telefon 284736. (11698)

C.M.I. dr. VOLENTIR SORINA angajează ASISTENTĂ MEDICALĂ la Cabinetul din Săvârșin. Informații zilnic, telefon 093.795.227. (11702)

Angajăm BARMAN și OSPĂTAR - băieți. Informații telefon 289300. (11709)

Angajez ȘOFER, str. Bârsei, nr. 26. (11713)

Angajăm ECONOMIST(Ă) pentru firmă producție (maxim 35 ani), cunoștințe bune contabilitate, limba italiană și probleme import-export, posesor permis conducere, categoaria B. Telefon 092.315.686. (11718)

Angajez BUCĂTAR califcat, cu experiență, pentru Ștrand. Telefon 093.572.745; 092.288.576. (11742)

SC „RALUCA COM" SRL angajează SECRETARĂ și SPĂLĂTOR AUTO. Telefon 095.900.287. (11745)

SC „INTIM" SRL angajează BARMAN. Telefon 254045. (11755)

Angajez ȘOFER pe camion, pentru pădure. Telefon 094.607.075. (11700)

„MINI MOND" angajează CONFECȚIONERE, Calea Victoriei (Tipografia Guttenberg - UTA). Telefon 256053. (11772)

Angajăm 10 tineri; 3 elevi; 6 studenți; program flexibil, carte de muncă, colectiv tânăr, salariu avantajos, pe perioada vacanței de vară și nu numai. Telefon 276817, orele 10-16. (11773)

Angajăm VÂNZĂTOR MANIPULANT pentru depozit en-gros. Telefon 093.774.755, 092.226.366. (11774)

Angajăm personal pentru FAST - FOOD, femei serioase. Telefon 092.962.123, 093.774.755. (11774)

Angajez 2 MUNCITORI NECALIFICAȚI. Telefon 094. 206.599. (11755)

Companie internațională, selectează personal pentru CONSULTANȚI FINANCIARI, vârsta minim 25 ani. Telefon 094.146.670. (11795)

Companie de sondare a opiniei publice și studii de piață, caută în regim de colaborare, OPERATORI de INTERVIU în toate orașele din județul Arad. Trimiteți CV la CP 1-231, cod 70700, București. (f, 2059310)

Angajez MUNCITORI Spălătorie Auto. Telefon 212684, 095.596.619. (11813)

Angajăm FUNCȚIONAR, cunoscător program calculator de muncă și salarii. Telefon 256359, orele 9-17. (11812)

Angajăm AGENȚI IMOBILIARI, fără cazier, minim liceul. Telefon 212099, 094 828 934. (11807)

PRESTĂRI SERVICII

EXECUTĂM SONETE, asigurăm servicii complete pentru tipărituri ultracompetitive. Telefon 270621, 092.344.827. (11487)

Școala șoferi VÂRTACI face înscrieri. Locuri limitate. Telefon 246527, 271208. (11032)

Executăm și montăm TÂMPLĂRIE ALUMINIU cu GEAM TERMOPAN, calitate ireproșabilă, preț bun. „APEL QUALITY", telefon 274466, 281249. (11003)

Școala CARMEN ABCDE singură autorizată pentru AUTOBUZ, primește înscrieri, Victoriei, 88. Telefon 255445. (11232)

„SILDOR PROD" execută reparații FRIGORIFICE; comercializează și montează AER CONDIȚIONAT. Se acordă garanția lucrării. Transport gratuit! Telefon 057 - 270622. (c. 277)

Efectuăm TRANSPORT INTERN MARFĂ 7 t. Telefon 235666, orele 8-20. (11298)

CURSURI CALIFICARE, diplome internaționale: MASEUR. Telefon 252860; 095.531.761. (10339)

Societate, efectuează TRANSPORT INTERN - INTERNAȚIONAL, până la 3, 25 tone; caută curse permanente. Telefon 094.397.431M 057 - 285688. (11669)

„DAMAR" repară MAȘINI SPĂLAT automate, import, românești. Telefon 270518, 098.602.722. (11697)

Școala șoferi PODOABĂ categoriile A, B, BCE, VICTORIEI 34, ÎNSCRIE ZILNIC. Telefon 256050, 243626. (11692)

TAPIȚEZ canapele, colțare, REPAR TÂMPLĂRIE, rolete, vopsitorie, RECONDIȚIONEZ mobilier. Telefon 282980. (11685)

AUTOMATIC SERVICE repară MAȘINI SPĂLAT AUTOMATE, domiciliu. Telefon 259146, 094.241.398. (11714)

AF execută TENCUIELI, GLETUIELI, ZUGRĂVELI, PLACĂRI; avantajos. Telefon 212806. (11728)

Execut: RENOVĂRI APARTAMENTE, ZUGRĂVELI, FAȚADE, INSTALAȚII SANITARE, izolații contra igrasiei, construcții diverse. Telefon 283395, 095.685.685. (11762)

RENOVĂRI, ZUGRĂVELI, FAIANȚĂRI, parchetări, instalații sanitare - electrice, tencuieli - gletuieli. Telefon 240672. (11741)

PF „COROBAN" execută lucrări FORAJ FÂNTÂNI. Telefon 095.383.703. (11769)

TEHNOREDACTEZ LUCRĂRI DE DIPLOMĂ. Telefon 057-284604. (11842)

DIVERSE

OFER VALUTĂ avantajos, garanții imobiliare. Telefon 093 030 264. (9337)

Ofer ÎMPRUMUT VALUTĂ, garanții imobiliare, în Arad. Telefon 093.080.388. (11024)

OFER VALUTĂ avantajos, ÎMPRUMUT, garanții imobiliare. Telefon 094.801.849. (11696)

„PLUVITEC" vinde și execută HIDROIZOLAȚII cu membrane din poliester - polimer. Telefon 092.198.040. (11724)

SC „PROFESIONAL AUDI" SRL cu sediul în Arad, str. Cardoș, nr. 17 a, dorește autorizație de mediu pentru producere, reproducere și comercializare FONOGRAME, aceeași adresă. Eventualele contestații se pot depune la Agenția de Protecția Mediului Arad, Bd. Dragalina, nr. 16. (11781)

NOU! Magazinul „ARCADIA" Micălaca, Piața Soarelui, bloc 603, vinde și instalează MOCHETE, MOBILIER, la comandă; prețuri promoționale. Telefon 092.344.830. (11776)

SOCOM PROGRESUL ARAD vinde la licitație spațiul din Arad, str. Abatorului nr. 1. Licitația se ține în 28 mai 2001, ora 10, la SCCA TEHNOMETALICA ARAD. Informații privind condițiile de licitație, telefon 280504. (11902)

TURISM

CONCEDIU
la BALATON, 20 - 35 DM/zi.
Telefon 094.762.192. (11183)

SCHIMBURI

Schimb (vând) casă Sântana, cu apartament 2-3 camere, Arad. Telefon 247345. (11597)

Schimb (vând) urgent, sub prețul pieței, casă frumoasă la Frumușeni. Telefon 093.918.883. (11123)

Schimb apartament RALLA central, Piata Catedralei, nr. 1, ap. 11, solicit casă Aradul Nou. (11701)

ÎNCHIRIERI

Închiriez (vând) SPAȚIU COMERCIAL demisol, 120 mp (sală servire, magazie, grup social) bun și pentru birouri, prestări servicii, en-gros. Telefon 246727, 094 700 403.

Închiriez (vând) spațiu comercial amenajat ABC din apartament 2 camere, complet dotat, vad comercial foarte bun. Telefon 093 450 100. (11587)

Caut să închiriez apartament 1 cameră sau garsonieră, ofer 50 DM/ lună. Telefon 214561, 094 245 572. (11801)

Oferim spre închiriere spații comerciale pentru magazine, depozite, producție, etc. Telefon 281036. (10975)

Închiriez spațiu comercial central, 22 mp. Telefon 260859 sau 095.691.449. (11177)

Caut să închiriez spațiu pentru spălătorie auto. Telefon 094.606.564. (11162)

Închiriez spațiu ultracentral pentru firmă. Telefon 214428. (11521)

Ofer spre închiriere spațiu pentru birou în Lipova-central. Telefon 567241. (5915549)

Închiriez o cameră în apartament situat în Podgoria. Telefon 094 877 171. (11102)

Dau în chirie spații de producție, depozite, spațiu comercial, în zona 300 și carosată 10 t cu șofer. Telefon 244803 și seara 274238. (11391)

Ofer spre închiriere spațiu comercial, str. Eminescu nr. 4. Telefon 092 588 715. (10505)

Ofer spre închiriere spațiu comercial central, amenajat corespunzător. Telefon 094.552.086. (11174)

Închiriez apartament 4 camere mobilat și garaj. Telefon 093.640.614. (10723)

Ofer spre închiriere aparatură pentru sonorizări și filmări video, pentru diverse ocazii. Telefon 094.552.086. (11176)

Doresc să închiriez spațiu central pentru producție, maxim 30 mp. Telefon 214620. (11699)

Dau în chirie spațiu amenajat pentru comerț, birouri, Alfa, stația de tramvai. Telefon 257610, 095.569.717. (11735)

Închiriez pivniță 200 mp și langoșerie 100 mp, în Șiria, lângă șosea, central. Telefon 272872. (11722)

Caut să închiriez pe termen lung, apartament 3 camere, nemobilat, curat, zona Fortuna, ofer 100 DM/lună, plata anticipat pe 3 luni. Telefon 095.333.905. (11761)

PIERDERI

Pierdut tichet RCA nr. 302065 eliberat de ASIROM Arad, pe numele Șilindean Doina. Îl declar nul. (11706)

Pierdut autorizație eliberată de Consiliul Județean Arad, pe numele Veszelak Alexandru. O declar nulă. (11715)

✝ DECESE ✝

Cu regret în suflet anunțăm încetarea din viață, după o lungă și foarte grea suferință, la 76 ani, a celui care a fost iubitul nostru soț, tată, socru și bunic,

col. (r.) NANDREA VASILE,

fost veteran de război. Înmormântarea va avea loc azi, 22 mai, ora 14, de la Cimitirul Pomenirea. Familia îndurerată.

S-a stins din viață, după o lungă și grea suferință, cea care a fost mamă, soacră și bunică

CIOVÎRNACHE ARISTIȚA.

Înmormântarea va avea loc azi, 22 mai 2001, ora 14, în localitatea NEUDORF. Odihnească-se în pace! Familia îndurerată.

Cu durere în suflet anunțăm încetarea din viață, la 98 ani, a iubitului nostru socru și bunic

POPA DIMITRIE.

Înmormântarea va avea loc azi, 22 mai 2001, ora 14, la Cimitirul Eternitatea. Familia îndoliată.

Cu adâncă durere anunțăm încetarea din viață, după o grea suferință, a scumpei noastre surori, cumnată și mătușă,

BORȘAN MAGDALENA.

Înmormântarea va avea loc azi, 22 mai 2001, ora 16, de la capela cimitirului din Micălaca. Fratele Eugen, cumnata Rozalia și nepotul Marius.

Cu adâncă durere anunțăm încetarea din viață a iubitului nostru soț, tată și bunic,

FARCAȘ DUMITRU,

în vârstă de 57 de ani. Înmormântarea va avea loc mâine, 23 mai 2001, ora 13, de la domiciliul din str. Prunului nr. 80 la Cimitirul Ortodox Grădiște. Familia îndoliată.

Cu adâncă durere în suflet anunțăm încetarea din viață, după o scurtă și grea suferință, la 47 ani, a celui care a fost iubitul nostru soț și tată,

PAȘA GHEORGHE.

Înmormântarea va avea loc miercuri, 23 mai, ora 16, de la domiciliul din Faleza Sud bl. 79, ap. 19, la cimitirul Pomenirea. Familia îndurerată.

Cu adâncă durere în suflet anunțăm încetarea din viață a iubitului nostru soț, tată, fiu, frate și ginere,

CURTEAN PETRU,

în vârstă de 50 ani. Înmormântarea va avea loc azi, 22 mai 2001, ora 14.30, din str. Porumbacului nr. 18, Arad. Familia îndoliată.

✝ CONDOLEANȚE ✝

Mulțumim pe această cale tuturor celor care prin prezență, cuvinte și fapte, au fost alături de noi la marea durere pricinuită de trecerea timpurie în neființă, a celui ce a fost un soț și tată iubitor,

BUJOR DUMITRU.

Totodată mulțumim în mod deosebit conducerii și colegilor soției de la Liceul Sportiv Arad, directorului, prof. Indreica Gheorghe și domnului Petica Gheorghe, colegilor fiului de la grupa de fotbal UTA '90, părinților acestora și domnului antrenor, prof. Bacoș Antoniu, colegilor de clasă ai fiului, de la Școala Generală nr. 1, clasa a IV-a A și doamnei învățătoare Neamțu Silvia. Soția GABRIELA și fiul CĂTĂLIN, familiile îndoliate, Bujor și Pacșa. (11758)

Mulțumim rudelor, prietenilor, colegilor și vecinilor care au fost alături de noi în momentele grele pricinuite de decesul mamei și bunicii noastre,

IANCU EUGENIA.

Familiile îndoliate, IANCU și POPA. (11740)

Un ultim omagiu preotului paroh

MIHUȚA IOAN,

din partea elevilor și cadrelor didactice de la Școala generală NĂDAB. (7253470)

Suntem alături de DANIEL MIHUȚA la pierderea tatălui și-i transmitem sincere condoleanțe. Clubul de karate SAKURA - BONZAI. (7253473)

Elevii clasei a-VI-a A, de la Școala Generală nr. 4, împreună cu doamna dirigintă, sunt alături de colega DON MARIA, în marea durere pricinuită de decesul tatălui său. Sincere condoleanțe!

Mulțumim tuturor celor care au fost alături de noi și au condus pe ultimul drum pe cel care a fost distinsul

prof. ROȘCULEȚ GHEORGHE.

Familia îndoliată. (11806)

✝ SERVICII FUNERARE ✝

SC „IN MEMORIAM" SRL,
str. Eminescu nr. 4,
telefon: 057-211929; 093.343.964, str. Orizontului, nr.9A, (Bujac) oferă SERVICII FUNERARE COMPLETE - NON STOP. Sicrie-modele multiple (simple-lux), sicrie lux import ITALIA, ACCESORII. Intermediem COLACI, COLIVĂ etc. ÎMBĂLSĂMĂM GRATUIT (formolizat). Transport INTERN-INTERNAȚIONAL. (c.203)

SC NOSFERATUM SRL
ARAD, str. Ghiba Birta nr. 26;
ARAD: Morga Spitalului Județean;
NĂDLAC: str. 1 Decembrie nr. 4;
ORADEA: str. Louis Pasteur nr. 69,
CLUJ NAPOCA: str. Universității nr. 11.
SERVICII FUNERARE COMPLETE, la orice oră din zi sau noapte. Telefon 057 - 270437; 094.554.874. CALITATE OCCIDENTALĂ, PREȚURI ROMÂNEȘTI. (c)

✝ COMEMORĂRI ✝

Astăzi se împlinesc 3 ani de la decesul iubitului meu soț,

TRAIAN OPAIȚ.

Dumnezeu să-l ierte! Soția Ana Opaiț, din Gurahonț. (6556782)

Azi, 22 mai 2001, se împlinesc 6 săptămâni de când ai plecat dintre noi, la numai 48 de ani,

BURADA MARIA,

cea care a fost soție și MAMĂ lăsând în sufletele noastre numai lacrimi și durere. Dumnezeu să te odihnească în pace! Familia îndoliată. (11746)

Astăzi, se împlinesc 3 luni de când a plecat de lângă noi, în veșnicie, cel care a fost

dr. VEKAS ZOLTAN.

Cu aceeași dragoste te vom păstra viu în inima noastră. Soția RODICA, fiii: BELLA și ZOLI, nora ESTERA și nepoțelul ZOLI. Dumnezeu să te odihnească în pace! (11824)

1 și 11 ani de când iubiții noștri părinți, bunici și socri,

VARGA MARIA și VARGA MIHAI

ne-au părăsit. Un gând de dor în amintirea lor. VARGA și Dragoiescu. (11832)

Azi, când ai fi împlinit 61 de ani, bucuria ne este transformată în durere și dor nemărginit, pentru că nu te mai avem printre noi. Vei rămâne veșnic tatăl meu,

BELEIU ILARIE,

iubit și adorat. Îți doresc odihnă veșnică în loc luminos. Fiica NICOLETA. (11832)

- PRODUCE ȘI MONTEAZĂ UȘI ȘI FERESTRE DIN PVC ARMAT CU PROFILE TROCAL GERMANIA
- PRODUCE ȘI VINDE GEAM TERMOPAN

☛ LUCRU NEMȚESC

SATLINE

SALON DE EXPOZIȚIE:
ARAD, PIAȚA MIHAI VITEAZUL
BL. M 7, PARTER
TEL./FAX. 057/25 14 61; 094 50 72 11

EST TRANS CONSTRUCT

MĂSURA ECONOMIEI TALE

VINDE DIN STOC
ȘI
PREIA COMENZI
ȚIGLE CERAMICE

IMPORT UNGARIA CAL. I – tip JAMINA

KERINGO	11.200 lei/buc.
CSARDAS	13.400 lei/buc.
TANGO	13.400 lei/buc.

TVA INCLUS

ARAD, CALEA RADNEI (SPRE DEVA) NR. 262
TELEFON: 057-25.22.58.

(1834552)

UNITA

SOCIETATE DE ASIGURARE
MEMBRĂ A GRUPULUI WIENER STÄDTISCHE

ÎNCHEIAȚI CU NOI
ASIGURAREA OBLIGATORIE DE RĂSPUNDERE CIVILĂ AUTO
RCA 2001

PUTEȚI CÂȘTIGA
10 PREMII
RADIOCASETOFON AUTO
3 PREMII
EXCURSIE
7 ZILE PENTRU 2 PERSOANE
MARELE PREMIU
SKODA FABIA CLASSIC
PARTICIPĂ ASIGURĂRILE ÎNCHEIATE PÂNĂ ÎN 30.09.2001
TRAGEREA LA SORȚI VA AVEA LOC ÎN 01.11.2001

CONTACTAȚI-NE LA FILIALELE DIN JUD. ARAD

Arad Str. Cozia Nr. 5 - 057-281088; 018606819.
Lipova Str. Oborului Nr. 1 - 057-562920.
Ch. Criș Str. Înfrățirii Nr. 121 - 057-523085
Ineu - Str. Decebal Nr. 1 B - 057-512190
Sebiș - Str. Victoriei Nr. 14, Ap. 3 - 057-420550.

(5915781)

DAME
de companie

În Arad, tinere sexy, rafinate, oferă companie, contacte și masaj erotic,

Informații și programari 24h/24h la tel.: 8-911-77

Tipografia **S.C. MEDIAGRAF S.A.**

Arad, str. Feleacului F. N.

VINDE LA LICITAȚIE PUBLICĂ

următoarele utilaje tipografice:

1) **LINOTRONIC** Agfa Accuset 1.000
2) **MAȘINĂ DE DEVELOPAT FILM** Rapiflex 51 Agfa
3) **MAȘINĂ DE TIPĂRIT** cu 2 grupuri de culoare, format A3 Hamada

LICITAȚIA VA AVEA LOC
la sediul societății,
în data de 30 mai, 2001, ora 10,00.

Informații suplimentare la telefon 253.193.

CAMERA DE COMERȚ ARAD
DIRECȚIA TÂRGURI-EXPOZIȚII

EXPO ARAD

Târg de tehnologii și materiale de construcții, decorațiuni interioare, mic mobilier, salon de arhitectură și soft de proiectare, servicii conexe.

ediția a VII-a

22-25 mai
Sala Sporturilor
Arad

2900 Arad, str. Cloșca 5
tel.: 057-254052,
fax: 057-250014
e-mail: expo-ccis@arad.ro
Persoană de contact:
Cimi ENACHE

VĂ AȘTEPTĂM LA TÂRGUL
CONFORT construct

INTRAREA LIBERĂ!

S.C. ROLICOM IMPEX S.R.L.

DISTRIBUITOR AUTORIZAT Henkel

ANGAJEAZĂ PENTRU JUDEȚUL ARAD

1. **DIRECTOR DE FILIALĂ (studii superioare, experiență în vânzări, constituie un avantaj)**
2. **AGENȚI COMERCIALI**
3. **AGENȚI DE LIVRARE**
4. **OPERATOR PC PENTRU FACTURARE**
5. **GESTIONAR**
6. **MANIPULANT MARFĂ**

FIRMA OFERĂ POSIBILITATEA OBȚINERII UNUI SALARIU MOTIVANT
(pentru pozițiile 1, 2, 3 este obligatoriu permis de conducere).

Cei interesați sunt rugați să trimită un C.V. la fax nr. 064/192047 în termen de 3 zile de la publicarea prezentului anunț (vă rugăm specificați poziția pentru care optați).

(2059298)

S.C. MANITOBA TEX SRL

Angajează:
- MUNCITORI CROIT (banzechist, spanuitor)
- MAISTRU CONFECȚII
- CTC-iști interfazici confecții
- 2 lansatori confecții

Cerințe:
- experiență minim trei ani în domeniul textil
- vârsta maximă 40 de ani
- stagiu militar satisfăcut

Adresa: Str. Ursului Nr. 21; Telefon: 250505; Fax: 281322

ANTON -INDUSTRIES S.R.L.

Firmă cu profil textil

Parteneriat cu Benetton S.P.A. confecții pulovere

CAUTĂ PERSONAL CALIFICAT PE KETT ȘI REMAIAT ȘI NECALIFICAT
(calificare la locul de muncă).

Persoanele interesate sunt rugate să vină la sediul firmei din Calea Aurel Vlaicu km 550 ST6 (vizavi de Hipodrom).

TELEFON 095/398905.

(5915752)

SOCIETATE COMERCIALĂ

Angajează pentru magazin instalații sanitare

băieți - vânzători

Condiții: ▼ studii medii ▼ stagiul militar satisfăcut ▼ vârsta maxim. 26 ani ▼ domiciliul stabil în Arad

Telefon: 250.905, orele 10,00-14,00.

(5915777)

TMS-RO **Importator direct**
Calorifere KORAD - Slovacia

Avem deosebita placere
sa va invitam la standul nostru din cadrul expozitiei
Comfort - Instal din 29 mai - 1 iunie 2001.

Oferta speciala:
pe perioada expozitiei reducere de 10% la toate produsele

- **Calorifere otel**
- **Centrale termice THERM**
- **Robineti HEIMEIER**
- **Teava si fitinguri - cupru si polipropilena**

Caloriferele KORAD sunt produse de U.S.Steel - A Unit of USX Corporation

ARAD, Calea 6 Vanatori nr. 1, tel/ fax: 057 - 270.255

BANCA
"TRANSILVANIA"S.A.
SUCURSALA ARAD,
Str. Unirii nr. 5-7,
Tel. 057/283.122
NOUL A.T.M.
pentru carduri
VISA + MAESTRO:
B-dul Revoluției 55

ADEVĂRUL
COTIDIAN INDEPENDENT ARAD
Anul XIII, nr. 3311
Miercuri, 23 mai 2001 ● 16 pagini ● 3500 lei ● e-mail: adevarul@arad.ro; adv.pub@arad.ro
BRAT Publicație auditată în semestrul II 1999
Tiraj mediu zilnic vândut: 34.958

WEST BANK
S.A.
ARAD, B-dul Revoluției nr. 88
TELEFON: 284.888;
FAX: 285.202
Oferă clienților
posibilitatea închirierii
de casete de păstrare
a valorilor

OMUL POTRIVIT LA LUMEA POTRIVITĂ

Alegerile locale din iunie 2000 nu lăsau să se întrevadă eșecul lui Petre Roman și, implicit, al Partidului Democrat din toamna trecută. Partidul se clasase pe locul al doilea după PDSR și alegerile generale se prefigurau ca o nouă victorie - în limitele firescului și realității - pentru PD. Nu a fost să fie. Lucrurile se pot explica foarte simplu. La alegerile locale, electorul alege oameni, iar Partidul Democrat are oameni de valoare. Se demonstrează și în județul nostru. Luându-i pe democrați unul câte unul și comparându-i cu politicienii din alte partide, lucrurile devin foarte limpezi. Democrații sunt dinamici, tineri sau maturi, întreprinzători, se acomodează mai bine realităților și astfel fac față mai bine situațiilor. Spre ciuda și invidia concurenței.

Cu totul altfel au stat lucrurile la alegerile generale. Din păcate pentru țară sistemul de vot în România se limitează la liste de partide. Aici nu mai contează omul, ci partidul. Iar în noiembrie trecut, Partidul Democrat nu avea cea mai bună imagine în ochii electoratului. Mai mult, segmentul social-democrat era acaparat de PDSR, iar săracii, mulți, erau parte în zona PDSR, parte în zona PRM. Social-democrația pedistă nu mai avea obiectul muncii. La aceasta s-a adăugat „locomotiva" Petre Roman care, în noiembrie 2000, nu mai avea combustibil decât pentru a se târî cu 2,9% pe oră încât dădeau vagoanele peste ea.

Aceasta a și pus capac carierei politice furtunoase a lui Petre Roman, iar Convenția de săptămâna trecută a pus doar punct unei etape din viața politică a liderului democrat. E greu de făcut speculații asupra a ceea ce se va întâmpla cu omul politic Petre Roman. Dar un lucru este cert. Alături de Ion Iliescu și Corneliu Coposu, Petre Roman a fost unul dintre politicienii de frunte ai României deceniului trecut.

I. IERCAN

(Continuare în pagina 5)

Din luna iunie,

O NOUĂ INDEXARE TRIMESTRIALĂ A PENSIILOR

★ Nivelul acesteia fiind estimat la 6-6,5 procente

Pag. 4

Târgul CONFORT CONSTRUCT a fost inaugurat ieri

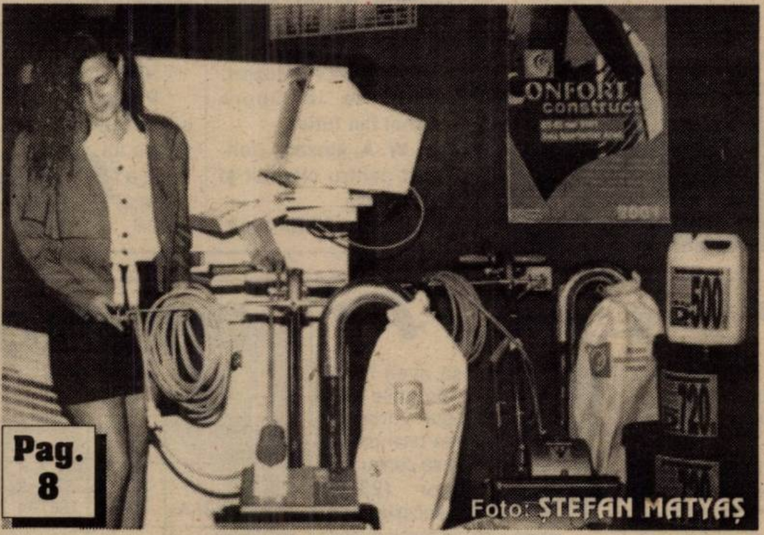

Foto: ȘTEFAN MATYAȘ

Pag. 8

Este dată ca certă sosirea lui C.V. TUDOR și a lui I. ILAȘCU în județul Arad

Pag. 5

Dilema polițistului:

Foto: ȘTEFAN MATYAȘ

calul sau tramvaiul?

SUNT CONVINS CĂ VOI COLABORA FOARTE BINE CU D-L TRAIAN BĂSESCU

Interviu cu d-l GHEORGHE SECULICI, președintele PD Arad

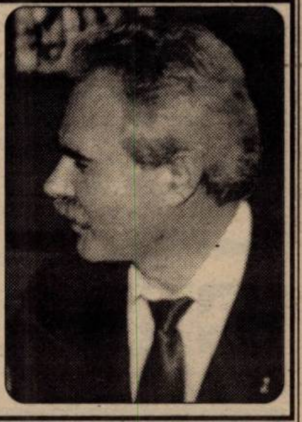

Din cauza salariilor

Foto: ȘTEFAN MATYAȘ

MINERII DE LA BRUSTURI NU INTRĂ ÎN MINĂ

Pag. 6

S.C. SERGIU GIANINA S.R.L. ARAD
comenzi și expoziție
• Bd. Revoluției nr. 24
(colț cu Lacului, vizavi de lac)
Tel. 092.292.559,
057/212.512
TÂMPLĂRIE DIN ALUMINIU ȘI P.V.C. IMPORT
▼ geamuri termopane ▼ rolete P.V.C. și aluminiu ▼ jaluzele verticale și orizontale ▼ site speciale insecte ▼ uși pliante ▼ porți cu telecomandă

ALGLASS
TAMPLARIE DIN ALUMINIU SI P.V.C.
USI SI FERESTRE DIN PVC DECEUNINK-BELGIA
PRETURI SI CALITATE DE EXCEPTIE
Str. Roșiori nr. 26; Tel./Fax: 289053
Piața Spitalului Bl. 1D; Tel/Fax: 253868

Miercuri, 23 mai

CALENDAR

■ Astăzi, Soarele răsare la ora 5 și 41 de minute și apune la ora 19 și 45 de minute.

■ Au trecut 144 de zile din acest an. Au mai rămas 221 de zile până în 2002.

■ **Praznicul zilei: Biserica ortodoxă:** Cuv. Mihail Mărturisitorul; **Biserica romano-catolică**: Sf. Dezideriu; Sf. Ioana Artida; **Biserica greco-catolică:** Cuv. Mihail Mărturisitorul.

ÎNCORPORĂRI LA C.M.J. ARAD

În perioada 17 mai-15 iunie 2001 Centrul Militar Județean Arad încorporează recruții născuți între 1968-1981 (inclusiv).

În acest scop, toți tinerii născuți în perioada mai sus menționată, care din diferite motive nu au primit ordine de chemare la încorporare și solicită să fie încorporați în seria IUNIE 2001, sunt invitați la sediul Centrului Militar Județean Arad, str. Lucian Blaga nr. 4-6, până la data de 01.iunie.2001.

ÎNCĂ CINCI INTOXICAȚI CU CIUPERCI OTRĂVITOARE

Până ieri la orele prânzului, numărul persoanelor internate la Spitalul Județean, din cauza intoxicațiilor cu ciuperci otrăvitoare, a crescut cu cinci. Transportate la Serviciul de Ambulanță medicală, din cadrul instituției mai susamintite, acestora li s-a acordat primul ajutor.

A.B.

„ADEVĂRUL" VĂ ASCULTĂ

La telefonul dimineții, 280944, între orele 9,00-12,00

☎ **Mai mulți proprietari de apartamente** doresc să știe ce acte sunt necesare pentru recalcularea impozitului pe clădiri.

Pavel Neamțiu, directorul Direcției fiscale a Primăriei, spune că actele sunt în funcție de natura solicitării. Dacă se solicită recalcularea în funcție de suprafață trebuie: declarație - tip, documente care să arate suprafața (în cazul apartamentelor extras CF nu e valabil). Dacă recalcularea se face în funcție de materialele de construcție sau vechime trebuie adeverință de la Recons (sau de la societatea care a construit imobilul).

☎ **Ioan Ușca**, Calea A. Vlaicu, bl. A4: „Cam o lună în fiecare an trebuie să suportăm „puful" plopilor din zonă. Nu putem deschide geamurile, în plus puful ce se adună pe jos poate lua foc foarte ușor... Am sesizat Primăria, Inspectoratul de Protecția Mediului și am cerut tăierea plopilor. De aici cineva ne-a zis că poate prin noiembrie-decembrie, când se termină vegetația, se vor tăia."

☎ **Emilia Bășcărău**, din Arad, întreabă dacă trebuie să depună declarație de venit global în situația în care ea este salariată la o societate, iar fiul ei, minor, primește pensie de urmaș. De la Petru Horga, purtător de cuvânt al DGFPCFS Arad, aflăm că nu trebuie să depuneți respectiva declarație.

Redactor de serviciu,
G. K.

La telefonul după-amiezii, 280003, între orele 15,00 - 18,00

☎ **În atenția Agenției CFR.** Dl. Valeriu Plaștin, str. Praporgescu, bl. 41, ap. 3, cititor fidel al ziarului nostru, reclamă faptul că nu există bilete de tren la vagon cușetă, pe ruta Arad - Mangalia. „Din nou vom fi noi, arădenii, marginalizați? Vom fi iar puși în situația de a cerși un loc de la Timișoara?", se întreabă dl. Plaștin, mai ales că în curând se schimbă mersul trenurilor, iar domnia-sa dorește o remediere favorabilă a situației.

☎ **Borsetă găsită.** S-a găsit o borsetă neagră pe B-dul Revoluției nr. 90, cu fotografii din Franța. Păgubitul (Viorica Șimăndan) poate suna la tel. 283943.

A venit BARZA!

La Arad: Penta Alexandru Ionel, Tet Bogdan, Tet Cătălin, Ioanovici Cosmin, Irina Constantin Marius, Poșa Iulia Bianca, Ciocan Darius Lavinius, Ifrim Laura Anamaria, Kiss Eduard Ștefan.

La Chișineu-Criș: Colompar Larisa Fabiana.

La Ineu: Lazăr Claudiu, Dîmb Timeea.

METEO

Vremea va fi frumoasă. Cerul va fi variabil. Vântul va sufla slab la moderat din sector estic. Dimineața, izolat se va semnala ceață.

Temperaturi maxime: 20 la 23°C; **Temperaturi minime:** 8 la 11° C.

Meteorolog,
CARMEN ȘARGA

PREȚUL AURULUI

Banca Națională: Pentru gramul de aur de 24 K, prețul cu ridicata - **264.658 lei**; prețul de achiziție **238.192 lei**. Prețuri înregistrate ieri.

Piața neagră - Aur 14 K: cumpărare - 125.000 lei/g, vânzare - 135.000 lei/g. **Aur 18 K**: cumpărare - 145.000 lei/g, vânzare - 155.000 lei/g.

ACTUALITATEA CULTURALĂ

CONCERTE

Filarmonica de Stat Arad - Stagiunea 2000-2001 prezintă joi, 24 mai, orele 19,00, la Sala Palatului Cultural, Concert simfonic. Dirijor: **Cristian George Neagu.** Soliști: **Dan Chiș, Sagim Rareș (Germania).** În program: **W.A. Mozart: Uvertura la Opera „Cosi fan tutte"**

W. A. Mozart: Concert pentru clarinet și orchestră

L.Van Beethoven: Concertul pentru pian și orchestră nr. 5 „Imperialul"

CINEMATOGRAFE

Dacia: Miss agent secret (SUA) 9; 11; 13; 15; 17; 19; 21

Mureșul: Gladiatorul (SUA) 10; 12,30; 15; 18

Arta: Sala mare: Poveste din cartierul meu (Franța) 16; Asterix și Obelix (Franța) 18; 20

Sala Mică: Invizibil și periculos (SUA) 15,30; 17,30

Progresul: Asterix și Obelix contra lui Cezar (Franța) 16; 18

AU PLECAT DINTRE NOI!

✝ Tamaș Eva (1951); Iacob Maria (1923); Fărcaș Dumitru (1944); Pașa Gheorghe (1956); Borșan Magdalena (1929); Costea Hareta (1923); Toma Floarea (1919); Hrenciuc Gheorghie (1923); Filip Ionela Roxana (2001); Sorițău Iosefina (1923).

HOROSCOP

Miercuri, 23 mai

Berbec (21.03-20.04). Sănătatea dvs. este bună, dar nu ar fi rău să preveniți o eventuală răceală bând ceai.

Taur (21.04-20.05). Dacă dvs. considerați că este momentul pentru o relație stabilă, atunci așa să fie.

Gemeni (21.05-20.06). Sunteți mult prea ocupat de starea dvs. materială și de aceea nu aveți timp să vă îndrăgostiți.

Rac (21.06-22.07). S-ar putea ca spre sfârșitul acestei săptămâni să încheiați o afacere.

Leu (23.07-22.08). Cariera dvs. profesională va lua o altă turnură, dar nu vă faceți probleme, aceasta va fi înspre bine.

Fecioara (23.08-22.09). Mare atenție! Nu lăsați ca starea de extaz în care vă aflați să vă afecteze cariera profesională.

Balanța (23.09-22.10). Fie că aveți nevoie de ajutor, fie că nu, prietenii vă vor arăta că sunt alături de dvs.

Scorpionul (23.10.-21.11). Ar trebui să aveți încredere în propriile forțe când este vorba de rezolvarea unei probleme foarte importantă pentru dvs.

Săgetător (23.11-21.12). În aceste zile ar fi bine să faceți o ieșire la iarbă verde pentru a vă mai deconecta.

Capricorn (22.12-19.01). Astăzi veți avea parte de o companie excelentă. Profitați de ocazie.

Vărsător (20.01-19.02). Datorită inteligenței dvs. veți reuși să treceți peste niște probleme de serviciu.

Pești (19.02-20.03). Ar trebui să lăsați încăpățânarea acasă și să ascultați sfaturile pe care vi le vor da niște prieteni.

MOCHETA
Arad, Piața Gării
Telefon 235.221
MARI REDUCERI DE PREȚURI
MONTAJ LA STANDARDE EUROPENE

CURSUL VALUTAR*

– VALORI ÎNREGISTRATE IERI, 22 MAI 2001

Denumirea valutei	BNR	BCR		BRD		Banca Transilvania		Banca Agricolă		Bursa neagră	
		C	V	C	V	C	V	C	V	C	V
Dolar S.U.A.	28568	28410	28650	28380	28630	28200	28620	28350	28640	28400	28500
Marca germană	12729	12479	12969	12610	12810	12500	12830	12625	12850	12650	12800

PENTRU CĂ A NĂSCUT ACASĂ O MAMĂ ȘI-A PIERDUT COPILUL

Copilul unei femei din Vinga a murit imediat după naștere. Femeia mai avea patru copii și nu apucase să ajungă la spital pentru a naște. Ieri dimineață, ea povestește că încălzise apă pentru a face baie și durerile au apucat-o din senin. Cum nu a ajuns să anunțe Salvarea, a dat viață unui copil care, din nefericire, din cauza lipsei de asistență medicală, a decedat imediat după aceea. În prezent, mama se află internată în spital, aflându-se înafara oricărui pericol.

A.B.

UTILITARE

PIEȚE, TÂRGURI

Astăzi este zi de piață la Pâncota, Beliu, Buteni, Șiclău, Macea, Vânători, Pecica, Șiria. Tot astăzi se desfășoară târguri săptămânale la Beliu și Buteni.

Mâine, joi este zi de târg săptămânal la Curtici, Nădlac, Sebiș, Cermei, Săvârșin, Secusigiu, Zerind.

FARMACII DE SERVICIU

Farmacia **„Remedium"**, B-dul Revoluției, nr. 52-54, telefon 233195 cu program de luni până vineri de la orele 7,30-20,00 iar sâmbăta de la 8,00-14,00; Farmaciile **„Sinapis"**, B-dul Revoluției, nr. 88, lângă Noul Stil, telefon 282369, **„Noua Farmacie"**, str. Andrei Șaguna, nr. 15, telefon 948 sunt de serviciu cu program non-stop.

URGENȚE STOMATOLOGICE

Cabinetul de pe str. Crișan (în spate la Gionelli) are program non-stop. Telefon: 253794. Cabinetul din B-dul Revoluției nr. 62, ap. 17, între orele 9,00-19,00. Telefon: 256665.

ADMINISTRAȚIA FINANCIARĂ

Administrația Financiară a municipiului Arad: Asistență contribuabili (impozitul pe venitul global) - telefon 280633, 280733, int. 198.

CITIREA APOMETRELOR ÎN PERIOADA 21-25 MAI 2001

Străzile: Trenului, Gelu, Pescarilor, Cehov, Privighetorii, Tismana, Slavici, Moga, Cometei, Rozelor, Petru Rareș, Răzvan, Vidra, Boemiei Doinei, Războieni, Șt. O. Iosif, Zigmond, Moricz, Arcașilor, Rațiu, Piața Spitalului, Griviței, Tribunu Axente, Sava Techelia, Barițiu, Piața Catedralei, Gojdu, Gavra, Academia Teologică, Tribunu Buteanu, Ion Calvin, Rusu Șirianu, Ceaicovski, Preparandiei, Piața Veche, Florilor, Cuza Vodă, Ghica Vodă, Șelimbăr, Reșița, Borcea, Lacului, Afinelor, Grozescu, Antonescu, Mircea Stănescu, Dayila, Alecu Ruso, Traian Moșoiu, Sabin Drăgoi, Praporgescu, Malul Mureșului, Grigorescu, Vasile Milea, Bd. Decebal, Andreescu, Romulus Cărpinișan, Simion Balint, Mărășești, Kogălniceanu, Eroul Necunoscut, Occident, Triumfului, Labirint, Teiului, Vasile Goldiș, Românului, Ecaterina Teodoroiu, Cernei, Ludovic Szantai, Șincai, Transilvaniei, Sebeșului, Ilarie Chendi, Voltaire, Lucian Blaga, Eminescu, Vladimirescu, Crișan, Ghiba Birta, Banu Mărăcine, Faleza sud Bl. 1-91, Zimbrului, Ștefan cel Mare, Zona Gării Aradul Nou, Frunzei, Aleea Muncii, Bicaz, Iuliu Maniu, Cerbului, Grădina Poștei, Șiriei, Digului, Prutului, Viorelelor, Fabius bl. zona Y-1, Ivrianu.

ÎNTRERUPERI DE CURENT

Miercuri, 23 mai: Mierlei, I.B. Deleanu, Boemiei, Salontei, Ivrianu, Bradului, Răzvan, Vidra, Hortensiei (p), Porumbului, Grâului, Slavici și Vișinului, Războieni (p), Cocorilor, Cucului, Vrabiei, Artileriei, Fluieraș, Bucegi (p), Dornei Bl. C2, C2-1, D2, D2-1, D2-3, Scaevola, Ghica Vodă, Șelimbăr, Nagy Antal (p), Calea Romanilor Bl. 28, E2, 2-3, 2-4, D2-1, D2-2, Moților, Patria, Grădinița pp 14, Pct. Termic 23. **Joi, 24 mai:** Str. Bogrea, Gladiolelor, Pârvan, Mirea, Densușeanu, Spartacus, Corabiei, Memorandului (p), Calea Timișorii, Arinului, Zimbrului, Crângului (p), Secula, Tabacovici, Gurban, Loga, Berzei, Sion, Timișorii, Ipătescu, Pincio (p), Scaevola Bl. S1, S2-1, S2-2, S2-3, S3-1, S3-2, S3-3, S3-4, S4-1, S4-2, S5, Haiducilor (p), Borcea, Cuza Vodă, Reșița, Ialomiței (p), Cocorilor, Cucului, Vrabiei, Artileriei, Fluieraș, Bucegi (p).

TELEFON DE URGENȚĂ LA POLIȚIE: 955.

Cursuri noi din 28 Mai!
Înscrieri: 22-25.05, orele: 14,00-20,00
engleza
spaniola
Cursuri semi-intensive!
Associate member
Arad
G. Cosbuc 1
tel/fax: 057 257223
Timisoara
B-dul Republicii 9
tel/fax: 056 190593
Centrul de Limbi Moderne
înființat în 1992 de Fundația Soros și Organizația International House

Echipa de serviciu
GABRIELA GROZA
– secretar de redacție.
Adela Homorâceanu,
Ioan Leac,
Dina Rujan,
Ramona Vidulescu
– tehnoredactare computerizată.
Doina Jurcă,
Cătălina Latu,
Aurica Telcian,
Dacian Toduța
– corectură.

O inițiativă lăudabilă

MUZEUL „TURNUL DE APĂ"

Dl. Horia Truță prezentând unul din exponatele viitorului Muzeu al Turnului de apă ... străbunica mașinii de spălat de astăzi.

Foto: ȘT. MATYAȘ

Cu puțină vreme în urmă ziarul „Adevărul" a publicat o interesantă discuție cu dl. prof. HORIA TRUȚĂ, co-proprietar al Asociației Galeriile de artă „Turnul de apă" din Arad. Cu acel prilej interlocutorul nostru, un împătimit a tot ce înseamnă artă și cultură, a amintit și de un gând mai vechi de-al său și anume, ca în paralel cu permanentizarea unor expoziții de artă pe care să le găzduiască vestitul Turn de apă, **tot aici să fie deschis și un inedit muzeu.**

Un muzeu mai aparte legat de tot ceea ce ține de apă și foc, sau mai exact de stingerea lui, dl. Truță împreună cu partenerul său, dl. Șerban a început deja să adune o mulțime de obiecte vechi, începând cu segmente din apeductele existente în Arad acum 130 de ani și terminând cu felurite utilaje vechi folosite de pompieri pentru stingerea incendiilor.

În această idee, a unui muzeu-unicat în țară, **dl. Truță Horia face un apel de inimă la toți posesorii de eventuale obiecte vechi ce se circumscriu ideii muzeului - deci, apa și stingerea focului - să doneze aceste vestigii Muzeului „Turnul de apă" de pe strada Ceaikovschi din Arad, dânsul mulțumindu-le anticipat pentru acest gest de gratitudine.**

M. DORGOȘAN

PRINSE CU OCAUA MICĂ

În urma unui raid efectuat de polițiști, a fost depistată vânzând băuturi alcoolice cu lipsă la măsurătoare, numita **Vaida Monica Elena** (25 ani), din Săvârșin, care în calitate de barman la S.C. **Japonia** SRL din Lipova își „făcea partea" pe spinarea clienților. Tot pentru lipsă la măsurătoare, deși nu îi tremura mâna, e cercetată și **Bora Ilona** (31 ani), care era barman la S.C. **Catani** SRl din Pecica. Cele două trebuie să răspundă pentru clienții pe care i-au înșelat.

MÂNA LUNGĂ LA... FIER VECHI

Costea Ioan Florin (23 ani), fără ocupație și **Cheorleu Constantin** (36 ani), paznic la S.C. Foraj Sonde, ambii din Zădăreni, au sustras 2700 kg fier vechi. Din fericire, prejudiciul a fost recuperat în totalitate iar autorii sunt cercetați în stare de libertate.

Col. Iosif Halja

A REVENIT LA BIROUL ARME!

*Din ordinul șefului Inspectoratului de Poliție al județului Arad, col. **Ioan Ulică**, a fost numit în funcția de Șef **Birou arme**, din cadrul I.P.J., colonelul **Iosif Halja.***

SALUBRITATEA A RIDICAT 50 DE MAȘINI ABANDONATE

În urmă cu câteva luni, Salubritatea a demarat acțiunea de ridicare de pe domeniul public a autoturismelor abandonate. „Într-o primă fază, începând în forță, au fost aunate vreo 40-50 de mașini care nu aveau numere de înmatriculare" povestește **Iosif Clodnițchi,** director la Salubritate. Cum mașinile rămase au numere de înmatriculare, procedura de ridicare este mai dificilă. Pentru că, după lipirea somațiilor, majoritatea proprietarilor se prezintă solicitând un răgaz ca să-și mute mașina. Și la stadiul de promisiune rămâne totul.„ Din această cauză am fost obligați să mai încetinim ritmul, astfel încât, luna trecută ne-am limitat la șase" mai spune el. Autoturismele sunt depozitate, după ridicare, într-un depozit de fier vechi.

A. BUGARIU

UNII PENSIONARI DEPUN DECLARAȚII DE VENIT

În principiu, pensionarii nu trebuie să depună declarații pe venitul global. Fac excepție de la această regulă, cei care pe lângă pensie obțin și alte venituri. Astfel, sunt obligați să completeze și să depună declarații de venit global pensionarii care sunt angajați cu convenție, care dau în chirie unul sau mai multe bunuri imobile sau dacă desfășoară vreo activitate și obțin venituri prin intermediul unei persoane fizice autorizate sau a unei asociații familiale.

A. B.

Dacă show-manii nu aduc toalete ecologice pe ștrandul „Neptun"

PRIMĂRIA NU VA MAI AUTORIZA NICI UN CONCERT ÎN AER LIBER

La ultimul concert rock desfășurat pe ștrandul „Neptun", foarte mulți arădeni au resimțit lipsa... toaletelor. În opinia unora, aceasta este o gravă greșeală „comisă" încă de la întocmirea planului urbanistic de detalii al ștrandului, când WC-urile au fost „uitate" din schemă.

Pentru a evita asemenea neplăceri, primarul municipiului Arad, Doru Popa, a declarat că începând de săptămâna viitoare, pe ștrand nu va mai fi autorizat nici un concert dacă organizatorii nu se obligă că aduc toalete ecologice. Cine vrea show, să facă...

C. T.

ÎI NUMA' AICI
ȘI-I NUMA' BUNĂ!

4 luni cu minute gratuite, numai în oferta de Transilvania*! Abonează-te până la 24 iunie!

4x 30 4 luni** câte 30 de minute gratuite pentru convorbiri în rețea, la toate abonamentele CONNEX.

Noul telefon Ericsson A2628s compatibil WAP cu doar 850.000 lei***!

ERICSSON

5$ Noul abonament promoțional CONNEX cu doar 5$ pe lună.

1¢ CONNEX CENT, singurul abonament cu 1 cent pe minut în weekend****.

1s Taxare la secundă***** pentru toate abonamentele CONNEX.

În magazinele CONNEX și la distribuitorii autorizați te așteaptă și o ofertă specială pentru cartelele reîncărcabile KAMARAD și CONNEX GO!

CONNEX
Viitorul Sună Bine

* În județele Arad, Bihor, Brașov, Cluj, Covasna, Harghita, Maramureș, Mureș, Satu-Mare și Sibiu.
** Lunile I, II, III și XII. *** Prețul telefonului include TVA. Valabil doar cu conectare la CONNEX.
**** Primele 500 de minute pe lună în weekend pentru convorbiri în rețea.
***** După primul minut al fiecărei convorbiri naționale. Tarifele nu includ TVA.

Din luna iunie,

O NOUĂ INDEXARE TRIMESTRIALĂ A PENSIILOR

Pensionarii din sistemul asigurărilor sociale vor beneficia, în luna iunie, de o nouă indexare trimestrială a pensiilor, nivelul acesteia fiind estimat la 6-6,5 procente, a declarat, ieri, într-o conferință de presă, ministrul Muncii și Solidarității Sociale, Marian Sîrbu.

Ministrul Muncii a precizat că de o indexare relativ similară vor beneficia și salariații din sistemul bugetar, nivelul acesteia fiind de 7 procente. El a adăugat că în nici un caz nu se pune problema neacordării acestor indexări la datele și în cuantumurile stabilite, chiar dacă deficitul cumulat al bugetului asigurărilor sociale de stat, pe primele patru luni ale anului, este de aproximativ patru mii de miliarde de lei.

Marian Sîrbu a explicat că nivelul mare al acestui deficit se datorează nu atît unei rate scăzute a colectărilor la bugetul de asigurări sociale - de la începutul anului gradul de colectare crescînd cu două procente -, cît mai ales faptului că, în primul trimestru, au fost depuse la oficiile de pensii de trei ori mai multe dosare de pensionare decît de obicei. El a precizat că acest deficit va fi acoperit de la bugetul de stat.

"Problema deficitului bugetar este însă reală și ea nu poate fi ignorată. Pînă la ora actuală, MMSS nu a acordat reeșalonări la plata datoriilor marilor debitori. Dacă se va pune problema acordării unor eventuale reeșalonări, acestea vor fi date doar punctual, în cazuri extreme, în mod transparent și cu condiția neîntîrzierii achitării plăților curente", a conchis ministrul Muncii.

În baza unui act special

PRIMARII VOR PUTEA FI SANCȚIONAȚI PENTRU ABATERI

Primarii vor putea fi sancționați în baza unui act special care va cuprinde abaterile și tipurile de penalizări care vor fi aplicate aleșilor locali, a declarat, ieri, la Cluj-Napoca, secretarul de stat în Ministerul Administrației Publice Locale, Ionel Fleșariu, citat de corespondentul MEDIAFAX.

Fleșariu a precizat că statutul primarului, aflat în pregătire, va stabili categorii specifice de abateri ale primarilor și sancțiunile aplicate pentru aceste abateri. "Statutul este absolut necesar, pentru că, potrivit noii Legi a administrației publice locale, primarii nu mai pot fi sancționați sau demiși decît în cazul în care sînt arestați preventivi sau după organizarea unui referendum local", a declarat Fleșariu, subliniind că sancțiunile vor fi aplicate de o comisie special constituită și condusă, în baza prevederilor aceluiași act, de un judecător al Tribunalului local.

PRIMARUL CLUJULUI AMENINȚĂ CU DIZOLVAREA CONSILIULUI LOCAL

Primarul municipiului Cluj-Napoca, Gheorghe Funar, amenință că va cere dizolvarea Consiliului Local dacă acesta nu-i va revoca din funcție, astăzi, pe consilierii locali care dețin funcții în consiliile de administrație ale regiilor autonome sau ale societăților aflate în subordinea administrației locale, transmite corespondentul MEDIAFAX.

Funar a convocat, pentru astăzi, o ședință de consiliu pentru suspendarea mandatelor consilierilor locali respectivi. El a spus că nu va aplica recomandările formulate, în cadrul teleconferinței de vineri, de premierul Adrian Năstase și de ministrul Administrației Publice Locale, Octav Cozmâncă. "Eu nu pot aplica indicațiile oferite prin teleconferință dacă acestea nu sînt prevăzute prin lege, motiv pentru care consilierii locali clujeni vor trebui să opteze între mandatul de consilier și funcțiile deținute în consiliile de administrație", a afirmat Funar.

Primarul le-a solicitat celor 17 consilieri locali aflați în situația de a opta pentru una dintre funcții să-și prezinte opțiunea pînă marți, la ora 16.00, ora de închidere a Serviciului de registratură al Primăriei. Pînă la închiderea ediției, numai doi consilieri și-au manifestat intenția de a-și menține funcția de consilier în defavoarea celei deținute în consiliile de administrație.

Problema încetării mandatelor consilierilor și numirea consilierilor supleanți va fi analizată în cadrul ședinței din data de 23 mai a Consiliului Local, ocazie cu care deliberativul clujean va dezbate și propunerile privind formularea și prezentarea, de către consilierii locali și de către viceprimarii municipiului, a unor rapoarte anuale de activitate.

Potrivit art. 30 din Legea administrației publice locale, calitatea de consilier este incompatibilă cu funcția de manager sau membru în consiliile de administrație ale regiilor autonome sau de conducător al societăților comerciale înființate de consiliile locale sau județene.

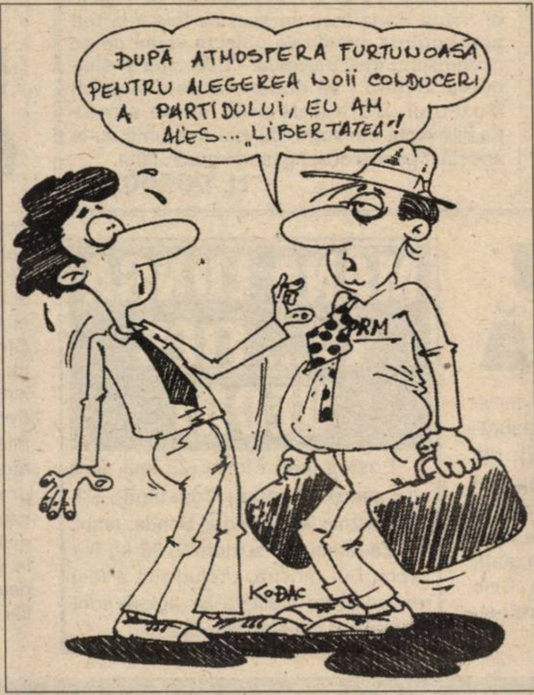
DUPĂ ATMOSFERA FURTUNOASĂ PENTRU ALEGEREA NOII CONDUCERI A PARTIDULUI, EU AM ALES... „LIBERTATEA"!
PRM
KODAC

PRM... ȘI MAI MIC

Senatorul Vasile Duțu și-a anunțat, ieri, demisia din PRM, însă și-a exprimat regretul că se desparte de oameni de valoare precum Corneliu Vadim Tudor, despre care a afirmat că are o "valoare destul de mare ca intelect" și este un "om bun la suflet".

Duțu a spus că demisionează din PRM întrucît aceasta a fost decizia Partidului Forțelor Democratice (PFD), precum și a organizației de revoluționari UNORD, care au hotărît ruperea protocolului de colaborare cu PRM. El a susținut că deputatul PRM Ilie Merce este cel care a încercat "să-l lovească pe la spate" și i-a spus să demisioneze din acest partid.

Vasile Duțu a afirmat că va rămîne independent și nu este hotărît "sub nici o formă" la ce grup parlamentar să adere.

MIERCURI, 23 MAI 2001

TVR 1

7,00 Telematinal
9,00 Tezaur folcloric - rel.
10,00 Pasiuni - s. rel.
10,45 TVR Cluj
11,50 TVR Iași
12,55 TVR Timișoara
14,00 Jurnalul de prânz
14,15 Infomania
14,30 Oameni ca noi
15,00 Clubul de spiritism - rel.
15,30 Orice e posibil - s.
16,00 Panorama
17,30 Avanpremieră Știri
17,35 Vino să vezi!
18,15 Pasiuni - s.
19,00 Piața și banii
19,15 Familia... Corect!
20,00 Jurnal * Meteo
20,40 Sport
(●) **20,45 Districtul** - s.
21,45 Recurs la morală
22,45 Amprente
23,00 Jurnalul de noapte
23,15 Condamnat la moarte - thriller, SUA, 1998
0,50 Bucuriiile muzicii
2,00 Jurnal. Meteo. Sport - rel.
2,45 Condamnat la moarte - f. rel.
4,20 Puncte cardinale - rel.
4,50 Recurs la morală - rel.
5,50 Amprente - rel.
6,05 Familia... Corect! - rel.
6,15 Vino să vezi! - rel.

TVR 2

7,00 D-ra Andrea - s. rel.
7,50 Poftă bună! - rel.
8,05 Desene animate
8,35 Toți, împreună
9,40 Paradisul în direct - f. rel.
11,00 Călătorind prin țară
11,30 Știri
11,35 Tată, am încurcat-o! - s. rel.
12,00 În mijlocul furtunii - s. rel.
12,50 D-ra Andrea - s. rel.
13,40 Cronici votive - rel.
14,10 Desene animate
15,30 Știri
15,35 Trupa DP 2
17,00 Poftă bună cu Petrișor!
17,10 Autograf muzical
17,30 Mit și istorie
18,00 Tată, am încurcat-o! - s.
18,25 Desene animate
18,30 Telejurnal TVR 2
18,50 Desene animate
19,15 Toți, împreună
20,05 În mijlocul furtunii - s.
21,00 Pe muchie de cuțit
22,00 Răscruci
22,30 Știri
(●) **22,35 Balul pompierilor** - comedie neagră, Cehoslovacia/Italia 1967
23,50 Patrimoniu
0,35 Din goana trenului
1,05 TVM. Mesager
1,40 Trupa DP 2 - rel.
3,05 Telejurnal TVR 2
3,25 Pe muchie de cuțit - rel.
4,25 Obsesia vitezei - rel.
5,10 Misterele vechilor orașe - rel.

PRO TV

7,00 Bună dimineața!
8,00 Știrile Pro TV - Ziarul dimineții tale
9,00 Tânăr și neliniștit - s. rel.
10,00 Marile procese și crime - ep. 31, 32
11,00 Black Harbour - s. rel.
12,00 Spirit de echipă - s.
(●) **12,30 Crimele adolescenței** - dramă, SUA, 1997
14,00 Salvatorii timpului - s.
15,00 Spitalul de urgență - s. rel.
16,00 Tânăr și neliniștit - s.
17,00 Știrile Pro TV
17,45 Teo
18,45 Știrile Pro TV
19,45 De-ale lui Cupidon - comedie, romantică, Spania-Anglia, 1998
21,30 Fotbal Liga Campionilor - prima repriză, live
- Știrile PRO TV - la pauza meciului
22,45 Fotbal Liga Campionilor - repriza a doua, live
23,45 Știrile Pro TV
0,00 X și Zero
0,10 PRO TV te ascultă ce vezi
0,15 Bine și rău - s.
1,00 Black Harbour - s.
1,45 Jesse - s.
(●) **2,15 Nijinsky** - dramă biografică, Marea Britanie, 1980
(●) **4,15 Crimele adolescenței** - f. rel.
5,30 Teo - rel.

TV ACASĂ

6,40 Iubire fără limite - rel.
7,30 Știrile de Acasă - rel.
8,10 Îngerașul - s. rel.
9,00 Femei înșelate - s. rel.
10,10 Căsuța poveștilor - rel.
10,20 Acasă la bunica - rel.
10,30 Dragoste și putere - s. rel.
(●) 11,00 De 3 x femeie - rel.
11,55 Iubire fără limite - s. rel.
12,50 Betty cea urâtă - s. rel.
13,45 Seducție - rel.
14,40 La casa de vis - rel.
15,30 Înger sălbatic - s.
16,20 Desene animate
16,30 „Terra nostra": din culisele unui serial
17,20 Acasă la români
17,30 Dragoste și putere - s.
17,55 Acasă la bunica - rețeta culinară a zilei
18,05 Femei înșelate - s.
18,55 Știrea zilei
19,00 Îngerașul - s.
19,55 Desene animate
20,00 Știrile de Acasă
(●) 20,40 De 3 x femeie
21,30 Betty cea urâtă - s.
22,20 Seducție - s.
23,20 Dragoste și putere - rel.
(●) 23,45 De 3 x femeie - rel.
0,35 Știrile de Acasă - rel.
1,30 Muzica de Acasă, muzica nopții

HBO

8,00 Pan Tadeusz - dramă, Polonia, 1999
10,15 Uriașul de fier - animație, SUA, 1999
11,40 Ce vrăji mai fac fetele - comedie, SUA, 1998
13,25 Război interstelar - SF, SUA, 1999
15,05 Mi Vida Loca - dramă, Spania, 1993
16,40 Muppets în spațiu - animație, SUA, 1999
18,05 Lansky - biografic, SUA, 1999
20,00 Chinurile facerii - comedie romantică, SUA, 2000
21,30 Întâlnire cu Joe Black - dramă, SUA, 1998
0,25 Soldatul universal: Întoarcerea - acțiune, SUA, 1999
1,45 Încă 9 săptămâni și jumătate - thriller, SUA, 1998

PRIMA TV

7,00 Malcolm și Eddie - s. rel.
7,30 Poză la minut - s. rel.
8,00 Prima Mix!
13,25 Clip Art
13,30 Cinemagia - rel.
14,00 Romania@large - rel.
14,30 Stil - rel.
15,30 Cavalerul rătăcitor - s.
16,30 Malcolm și Eddie - s.
17,00 Poză la minut - s.
17,30 Camera de râs
18,00 Focus
19,00 În căutarea dreptății - s.
20,00 Cronica cârcotașilor
21,00 Administratorul - comedie, SUA, 1991
22,45 Focus
23,15 Cavalerul rătăcitor - s. rel.
23,55 Clip Art
0,00 Camera de râs - rel.
0,30 Focus - rel.

TELE 7 ABC

7,00 Muzică
10,00 La ordinea zilei - rel.
11,00 Muzică
12,00 Manager XXI - rel.
13,00 Lumea misterelor - rel.
14,00 24 din 24 - rel.
14,30 Muzică
15,00 Documentar
15,30 Muzică
18,00 Germania astăzi - doc.
18,30 As show
19,25 Telecaricatura zilei
19,30 La ordinea zilei
20,30 Muzică
21,00 Telejurnal
21,45 Germania în direct - doc.
22,15 Muzică
22,30 Reporter Tele 7
23,30 D'ale lui Cătălin - rel.
1,30 Muzică
6,30 Telejurnal - rel.

ANTENA 1 - TV ARAD

6,00 Hoinar prin țară - rel.
6,20 Publicitate, promo, revista presei
6,30 Știri TVA - rel.
7,00 Observator
8,00 'Neața
11,00 Zile din viața noastră - s.
12,00 Elena, viața mea - s.
13,00 Știrile amiezii
13,15 Cascadorii - s.
14,00 Pirații din Caraibe - rel.
16,00 Reportajul săptămânii
16,30 Publicitate, promo
16,45 Știri TVA
17,20 Maria Emilia - ep. 1, 2
19,00 Observator
19,50 Sport
20,00 Un tip cu imaginație - comedie SUA, 1991
21,55 Ediția de noapte TVA
22,00 Marius Tucă show
23,00 Observator
23,25 Sport
23,30 Noaptea târziu cu Mircea Badea
0,30 Intrigi în Paradis - s.
1,30 Observator - rel.
2,30 Escandalo - s.
3,30 Cosas del Amor - s.
4,30 Noaptea târziu - rel.
5,30 Maria Emilia - s. rel.

TV INTERSAT

8,25 Deschiderea programului
8,30 Cafeaua de dimineață
9,30 Preciosa - s. rel.
10,15 Forțele speciale de elită - s. rel.
11,00 Știrile Intersat - rel.
12,00 Crima - film, rel.
13,30 Desene animate
14,00 Deșertul vorbește - s.
14,30 Mistere, farmece și miracole - s.
15,00 Emisiune în limba sârbă - rel.
15,30 Sporturi Safari - s.
16,00 Cavaleri și războinici - s.
17,00 Camera ascunsă - s.
17,30 Comorile lumii
17,45 O altfel de lume - rel.
18,15 Știrile Intersat
19,00 Preciosa - s.
20,00 Labirint
21,00 Deșertul vorbește - s.
21,30 Body Rock - film
23,00 Știrile Intersat - rel.
(■) 0,00 Erotica
5,00 Închiderea programului

ATOMIC TV

7,00 Selector
10,25 Reactor - rel.
10,30 Selector - muzică pe bandă rulantă
11,00 Atomix - rel.
14,00 Interactiv
15,30 Proaspete și fierbinți
15,55 Reactor - știrile zilei
16,00 Rockada - rel.
17,00 Selector
19,00 Atomix
21,55 Reactor - știrile zilei
22,00 Atomic Café
22,30 Selector
23,00 Metropolis
24,00 - 7,00 Insomnia

RADIO ARAD & RADIO CONTACT (99,1 MHZ)

6,00 Lupta cu somnul; 8,00 Bună dimineața, Arad!; 10,00 Tovarășii mei; 12,00 Pulsul zilei; 14,00 Radiomagazin Deutsche Welle; 15,00 Muzica așa cum vrei; 17,00 Univers ambiental; 17,30 Sensul muzicii; 18,00 Radiomagazin Radio France International; 19,00 Bună seara, Arad!; 20,00 Ce și pentru cine?; 21,00 Seară de seară; 22,00 Fair play; 24,00 Contact FM

RADIO PRO FM (92,1 MHz)

5,00-5,30 BULETIN DE ȘTIRI - la fiecare sfert de oră; **5,30-7,00 PRO FM PÂNĂ LA UNU** - cu Ramon Cotizo; **7,00-10,00 PRO FM PÂNĂ LA UNU** - cu Flavius Eșnican; **10,00-13,00 PRO FM PÂNĂ LA UNU** - cu Mihai Dobrovolschi; **13,00-14,00 13-14 cu ANDREI** - cu Andrei Gheorghe; **14,00-17,00 PROTIM PRO FM** - cu Cătălin Lăpușcă; **17,00-19,00 PRO FM E AICI** - cu Cristi Schnebli; **19,00-22,00 ASCULTĂ-ȚI MUZICA** - cu Andi Moisescu; **22,00-2,00 PRO FM BY NICHT** - cu Vlad Craioveanu

RADIO TIMIȘOARA

6,00 Ceasurile dimineții; 8,00 Muzică populară cu dedicații; 9,00 Cânt din suflet; 10,00 De zece ori România; 11,00 Pop matineu; 12,00 Miez de zi la polul vest; 13,00 Emisiune în limba germană; 14,00 Emisiune în limba maghiară; 15,00 Emisiune în limba sârbă; 16,00 La zi în viața partidelor; 16,30 Sport; 16,35 Post meridian muzical; 17,00 Carusel cultural; 18,00 Actualitatea radio; 18,10 Marketing plus; 19,00 Radiojurnal; 19,15 Bilet de voie; 20,05 Autohton pop rock; 20,50 Călătorie în lumea poveștilor; 21,00 Curierul de seară

Știri: 6,00; 7,55; 9,00; 11,00; 12,50; 17,00; 20,00; 21,00; 21,55.

Radiojurnal: 7,00; 16,00; 19,00.

RADIO SEBIȘ

6,00 Matinal 21
9,00 Tu alegi!
10,00 Cafeaua de zece
12,00 Secvența 21
14,00 La porțile dorului
15,00 Magazin 21
17,00 Lentila de contact
18,00 La mulți ani! - dedicații muzicale
19,00 Expresul de seară
22,00 Club 21
0,00 92,1 Insomnii

Redacția Adevărul nu își asumă răspunderea pentru modificările ulterioare intervenite în programele tv.

SUNT CONVINS CĂ VOI COLABORA FOARTE BINE CU D-L TRAIAN BĂSESCU

Interviu cu d-l GHEORGHE SECULICI, președintele PD Arad

– D-le președinte, sunteți cunoscut ca susținător al lui P. Roman. Acesta a pierdut, a câștigat T. Băsescu. Nu vă e teamă de represalii din partea noului președinte?

– Într-adevăr, am fost printre cei care au semnat moțiunea d-lui P. Roman și am susținut această moțiune. Aceasta nu înseamnă că nu am analizat și celelalte moțiuni și recunosc că au o valoare importantă pentru perioada următoare a partidului. Cunoscând atmosfera din PD și cunoscându-l pe d-l T. Băsescu, dar mai ales mesajul ce ni l-a transmis după Convenție, sunt convins că colaborarea mea cu dânsul va fi foarte bună.

– Ați reușit să vorbiți cu T. Băsescu, v-a reproșat ceva, a făcut măcar vreo aluzie?

– Niciodată nu mi-a reproșat nimic. Dimpotrivă în această perioadă de câteva luni de zile în care au fost dezbătute moțiunile, în discuția pe care am avut-o cu d-l Băsescu atunci când m-a solicitat să semnez moțiunea sa, i-am explicat motivul pentru care am semnat moțiunea d-lui Roman și dânsul a apreciat faptul că am fost sincer și m-a asigurat de bunele relații care există între noi. După votul de vineri, m-a asigurat că discuția noastră a fost de bun augur.

– Ce înseamnă aceasta tradus în fapte?

– Atât timp cât în cadrul organizației vom pune în practică elementele conținute în moțiunea d-lui Băsescu și punem în practică statutul votat la Convenția Națională, cred că lucrurile se vor desfășura pe făgașul normal. Dacă vor fi discuții, acelea vor fi eventual în cadrul organizației noastre și nu cu președintele partidului.

– În Arad, PDSR și PRM duc lupte interne pe față, nu se mai ascunde nimeni. În cadrul PD Arad nu există disensiuni și tabere opuse?

– Cel puțin până în acest moment n-am avut sentimentul că ar exista tabere în partid. Dimpotrivă, dacă am avut ceva de apreciat a fost atmosfera din cadrul organizației, o atmosferă de familie: discuțiile au fost la obiect, deși organizația a trecut și prin momente grele, culminând cu impunerea de la centru a candidatului Dan Ionescu. Organizația a rămas unită și puternică. Aceasta pentru că în cadrul organizației a existat în permanență comunicare între toți membrii organizației. La aceasta se adaugă faptul că în cadrul organizației noastre sunt oameni de caracter, oameni cu care se poate dialoga într-un mod civilizat. Accentuez: într-un mod civilizat. Poate aceasta face diferența dintre noi și alte partide.

– Cum vedeți viitorul PD sub conducerea lui Traian Băsescu?

– Este puțin cam devreme să ne pronunțăm având în vedere că deocamdată nu cunoaștem poziția d-lui P. Roman în legătură cu situația sa în viitorul apropiat, dar sunt convins că programul pe care l-a prezentat d-l Băsescu și statutul sunt gândite în ideea de a se ridica valoarea partidului.

– Dumneavoastră sunteți într-o situație delicată. Ați fost (sunteți?) un susținător al lui P. Roman, dar va trebui să colaborați cu T. Băsescu. Cum îi veți explica lui P. Roman necesara și obligatoria colaborare cu T. Băsescu?

Gh. Seculici către Petre Roman: „Adio, dar rămân cu tine!“

– Până în urmă cu un an de zile, colaborarea mea cu d-nii P. Roman și T. Băsescu a fost perfectă. Cu d-l Roman am avut o colaborare ca președinte al partidului și evident, o comunicare mult mai frecventă cu întâlniri mai dese, prin natura funcției domniei-sale. Cu d-l Băsescu, relațiile au fost mai mult pe linie profesională prin natura funcției pe care a avut-o dânsul ca ministru al Transporturilor. De aceea, întâlnirile au fost mai rare cu d-l Băsescu. Astfel că comunicarea cu d-l P. Roman a fost mai bună. În perioada următoare, fiindcă relațiile s-au schimbat se va schimba și comunicarea. Rămâne să dovedim că aceleași bune relații le vom avea și cu d-l Băsescu. Asta și pentru că întâlnirile cu d-l T. Băsescu vor fi mai dese și mai la obiect.

– Nu credeți că P. Roman se va simți trădat?

– Spun fără nici o rezervă că voi păstra în continuare legătura cu d-l P. Roman, în primul rând pentru valoarea omului P. Roman și în virtutea relațiilor pe care le-am avut cu dânsul. Nu cred că va avea nici un motiv să se supere. Sper să înțeleagă și dânsul că situația s-a schimbat și că eu trebuie să fiu președintele unei filiale a unui partid condus de d-l Traian Băsescu. Și eu va trebui, în virtutea funcției pe care o am să colaborez cu T. Băsescu. Sunt un om serios și mă respect pe mine însumi și poziția pe care o am în partid. Voi respecta deciziile de la centru și voi colabora cu toată conducerea partidului.

– Credeți că T. Băsescu va duce partidul la 22-25% așa cum a promis?

– În actuala conjunctură și având în vedere situația populației cred că există șanse mari ca d-l T. Băsescu, împreună cu noua conducere să realizeze acest procent.

I. IERCAN

Foto: ȘT. MATYAȘ

ESTE DATĂ CA CERTĂ SOSIREA LUI C. V. TUDOR ȘI A LUI I. ILAȘCU ÎN JUDEȚUL ARAD

Sosirea președintelui PRM, Corneliu Vadim-Tudor și a lui Ilie Ilașcu, senator PRM, în județul Arad este certă, ne confirmă o sursă demnă de încredere. Într-o convorbire telefonică avută ieri cu C. V. Tudor, persoana respectivă - cea care l-a invitat pe președintele PRM și la a cărei invitație expresă va veni „tribunul" în Arad - ne-a relatat că d-l C. V. Tudor va veni la Arad sâmbătă, cu avionul. Programul de sâmbătă pentru președintele PRM va fi alcătuit de către peremiști și el va cuprinde - după cum ne-a precizat deputatul N. Cojocaru -, în principiu, o vizită la sediul PRM Arad, o vizită la Căminul de bătrâni Arad, Catedrala Ortodoxă și o întâlnire cu P.S. dr. Timotei Seviciu, episcopul Aradului, Ienopolei și Hunedoarei.

Duminică, președintele PRM și Ilie Ilașcu vor participa la Festivalul fanfarelor baptiste de pe Valea Crișului Alb, care va avea loc la Hălmagiu.

Sosirea lui Vadim i-a pus pe jar pe liderii dezbinați ai partidului și persoana care l-a determinat pe „tribun" să mai vină și pe la Arad este contactată de către peremiști din zece în zece minute. Fiecare dintre tabere încearcă să facă curățenie în propria bătătură. Și fiecare speră într-un plus de imagine. Mai puțin agitat - cel puțin în aparență - ni s-a părut deputatul Creț Nicoară care spunea că **„nu e sigură sosirea la Arad a d-lui președinte."**

„Tribunul" nu s-a prea înghesuit să vină în județul nostru (a fost o singură dată în octombrie '96), iar în ceea ce ne privește așteptăm să-l vedem în persoană pentru a zice: cu adevărat a... venit.

I. IERCAN

Deși l-au susținut pe Roman

STUDENȚII PEDIȘTI ÎL FELICITĂ PE BĂSESCU

Organizația studențească a PD Arad îi felicită pe susținătorii moțiunii prezentate de Traian Băsescu - **„România puternică, România social-democrată"** - pentru rezultatul obținut la Convenția Națională Extraordinară a PD. „**Deși am susținut moțiunea d-lui Petre Roman, considerăm că votul delegaților la Convenție trebuie respectat**", se afirmă într-un comunicat semnat de președintele OSPD Arad, Bogdan Achimescu. OSPD speră că PD va avea o evoluție mai bună în continuare și că Petre Roman va reveni foarte curând în prim-planul PD.

F. G.

COMUNICAT DE PRESĂ

Alegerile pentru Parlamentul Republicii Bulgaria vor avea loc la 17 iunie 2001.

Prin sprijinul amabil al autorităților, cetățenii bulgari în România vor putea vota în clădirea Secției consulare de pe lângă Ambasada Republicii Bulgaria din București, str. Vasile Lascăr nr. 32. Cetățenii bulgari vor putea vota și în orașul Timișoara, cu condiția că la Ambasadă vor fi primite minimum 20 de cereri pentru participare la scrutin în acest oraș.

Toți cetățenii bulgari care ar dori să voteze până la 3.06.2001 trebuie să informez ambasada prin: a se prezenta personal, prin scrisoare, prin telefon, fax sau e-mail, și trebuie să-și prezinte datele personale, datele de pe pașaportul pentru străinătate, codul numeric personal și adresa de ședere la data alegerilor, pentru întocmirea listelor electorale.

Cetățenii bulgari pot declara toate acestea și în ziua alegerilor, în locurile de scrutin.

Scrutinul va avea loc pe data de 17 iunie 2001, între orele 7,00 și 19,00.

Cei în vârstă de după 18 ani, care posedă pașapoarte bulgare valabile, au dreptul la scrutin.

Pentru informații și cereri de participare la scrutin, cetățenii sunt rugați să se adreseze:

- În zilele lucrătoare, între orele 9,00-17,00 - secției consulare de pe lângă Ambasada Bulgariei, București, str. Vasile Lascăr nr. 32, tel.: 211.11.06; fax 210.52.48.

I După ora 17, și în zilele nelucrătoare - Ambasadei Bulgariei, București, str. Rabat nr. 5, tel.: 230.21.50, 230.21.59, fax: 230.76.54; e-mail; bulembassy@pcnet.ro.

OMUL POTRIVIT LA LUMEA POTRIVITĂ

(Urmare din pagina 1)

Emanat de revoluție, urcat fulgerător pe culmile politicii, P. Roman a cunoscut perioade de mari succese, nu numai în rândul sexului frumos. Ca prim-ministru, P. Roman a pus la punct un program reformist radical, ceea ce i-a adus, de fapt, căderea. I. Iliescu, socialist în gândire și atitudine, nu s-a putut împăca nicidecum cu gândirea și acțiunea de sorginte capitalistă a tânărului premier. Și l-a debarcat cu ajutorul minerilor, cei care l-au mai salvat pe Ion Iliescu și în iunie '90. P. Roman nu cedează și rupe o halcă din FSN și pune bazele viitorului Partid Democrat.

Din păcate pentru el și pentru partid, autoritarismul promovat în partid i-a îndepărtat pe câțiva oameni de bază și-i amintesc doar pe Severin, Babiuc, Radu F. Alexandru. Aceste semnale de alarmă se pare că nu au fost auzite de P. Roman și charisma lui i-a mai ținut vrăjiți în jurul său pe ceilalți democrați, dar soclul începea să se clatine. Prea multa încredere pe care o avea în el și lipsa unui contracandidat nu l-au trezit la realitate pe liderul etern. Posibilul rival A. Severin fusese înlăturat cu tact și T. Băsescu încă nu avea aureola de lider de partid. Numai că prestațiile acestuia în diversele funcții pe care le-a deținut l-au impus tot mai mult în ochii colegilor de partid, dar și ai electoratului, iar alegerea lui ca primar general al capitalei a definit o situație evidentă: Băsescu este în formă și câștigă toate meciurile. Iar ultimul meci pe care l-a avut cu P. Roman se înscrie în logica lucrurilor. P. Roman, uzat, obosit și neconvingător a fost o pradă ușoară pentru învingătorul Traian Băsescu. Degeaba îi dădea înainte P. Roman cu lupta până în ultima clipă. Soarta lui era pecetluită încă din toamna trecută, iar zbaterile de pe ultima linie dreaptă erau susținute doar de orgolii și vanități.

Nu pot să spun că P. Roman a murit frumos. Trebuie apeciată lupta sa, dar cu luciditatea P. Roman n-a stat prea bine. Mai mult, ambițiile sale vor căuta căi pentru a se impune. Cel puțin deocamdată, în Partidul Democrat P. Roman va face figurație, așa după cum el însuși a mărturisit: „PD, începând cu acest moment, va depinde foarte puțin de mine." Luciditatea a venit după ce zarurile au fost aruncate. Mai bine mai târziu decât niciodată.

Dincolo de greșelile lui P. Roman, schimbările care s-au produs în rândul categoriilor sociale din România au cauzat ascensiunea tip Băsescu. P. Roman este considerat un om de elită, un tip de oameni mai puțin gustat de o lume care se proletarizează și se subculturalizează văzând cu ochii. Băsescu este omul care se potrivește cu o astfel de lume. Și va avea succes, cel puțin în anii care vor urma. Fiindcă lumea nu se va schimba prea repede. Elitizarea mulțimilor se face cu mare greutate în istorie și trebuie întruniți factori excepționali pentru ca mulțimea să depășească un anume nivel pentru a putea aprecia elita.

Acum, omul momentului este Băsescu. S-ar putea opina că și elitistul Năstase este apreciat de mulțime. Eronat. Năstase este dus de valul partidului și dacă este apreciat pentru sine, această apreciere vine nu de la mulțime, ci tot de la sectorul elite. Populația îl simte mai aproape pe „săracul și cinstitul" Ion Iliescu și nu pe rafinatul colecționar de artă Adrian Năstase.

Traian Băsescu, cu bancurile sale proletare, cu replicile directe și nu arareori cu înjurăturile de rigoare este mult mai gustat de contemporani. În România de azi lumea se potrivește mult mai bine cu Băsescu și Băsescu se potrivește mult mai bine lumii decât alți lideri politici. Ca P. Roman, de pildă.

Discursurile tip Vadim, Băsescu și Iliescu prind la mulțime. Mai nou, chiar și elitistul Năstase a început să dea replici de cartier și se pare că se simte bine. Se acomodează și el cu gustul mulțimilor.

Liderii politici inteligenți, pentru a ajunge la putere, se potrivesc mulțimii și uneori chiar se prostituează politic pentru a culege voturi. Traian Băsescu face parte dintre acei care știu să adune voturi. Altfel, la capitolul cultură politică, este repetent și a demonstrat-o adesea.

Dar astăzi, Băsescu este omul potrivit la lumea potrivită și astfel se explică succesul lui din ultimii ani. Când se va schimba lumea, Băsescu va ieși din istorie.

Din cauza salariilor

MINERII DE LA BRUSTURI NU INTRĂ ÎN MINĂ

De la începutul anului, minerii de la Exploatarea Brusturi, ce aparține de Compania Națională Minvest Deva, nu și-au luat salariile la timp și integral. Starea de nemulțumire s-a accentuat în rândurile celor 157 de mineri, din care 41 lucrează în subteran. Cei mai mulți au familii, fiind singurii care aduc un ban în casă. În aceste condiții, de luni, muncitorii din subteran au refuzat să intre în șut.

„Luăm doar 75 la sută din salarii, restul fiind opriți pentru materiale și haine de protecție. Dar nici pe acelea nu le primim. În plus, de câteva luni de zile nu ni se mai asigură o masă caldă la intrarea în schimb. Toate acestea sunt stipulate în contractul colectiv de muncă, însă nu se respectă", spune Eugen Chiș, liderul sindical al minerilor din Brusturi.

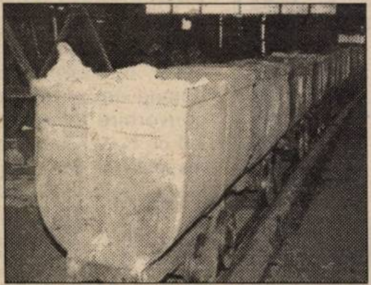

Sindicaliștii mai acuză că, deși li se rețin de pe statul de plată, cotizațiile la asigurările sociale de sănătate nu sunt plătite. Din cauza condițiilor financiare dificile, telefonul a fost tăiat, în cazul unui accident comunicarea fiind mult îngreunată. Greviștii cer ca sediul exploatării să fie mutat de la Hălmagiu la Brusturi. Între Hălmagiu și Brusturi este o distanță de 17 kilometri, ceea ce face ca directorul minei, Constantin Fodor, „să vină pe la noi o dată, cel mult de două ori pe lună", adaugă Chiș.

Vrând să reteze această grevă spontană, Mircea Moțica, șeful formației de lucru din subteran, i-a trecut pe mineri pe „liste negre", amenințându-i cu absențe nemotivate.

Minerii sunt hotărâți să continue acțiunea până când își vor primi drepturile salariale, masa caldă și echipamente de lucru corespunzătoare.

VOICU SIDA
Foto: **ȘTEFAN MATYAȘ**

Ultima oră: O delegație sindicală a avut discuții la Deva cu conducerea companiei. Directorul tehnic la Minvest Deva, Gheorghe Crișan, a precizat: „Încercăm să găsim o soluție convenabilă pentru mineri. Sper ca din 15 iunie să putem asigura salariile la timp. Oamenii au promis că mâine (astăzi - n. n.) vor relua lucrul.

La Ziridava

DIRECȚIA FINANȚELOR A DESCHIS STAND DE INFORMARE

Ieri, la etajul doi al magazinului Ziridava, Direcția Generală a Finanțelor a deschis un stand de informare privind impozitul pe venit. Acesta va funcționa până la data de 31 mai (termenul limită de depunere a declarațiilor de venit) între orele 9,00-15,00. Petru Horga, purtătorul de cuvânt al DGFPCFS, spune: „Am deschis acest stand unde populația poate solicita informații cu privire la impozitul pe venit. Deschiderea lui este cu atât mai oportună cu cât termenul limită de depunere a declarațiilor de venit global, respectiv 31 mai 2001 este foarte aproape. Aici, persoanele fizice care au obligația de a depune declarațiile de venit global pot veni cu documentele pe baza cărora se completează aceste declarații (fișe fiscale primite de la angajatori, declarații speciale, contracte de închiriere), iar organele de specialitate îi vor ajuta să le completeze pe loc." Pe această cale, Direcția Generală a Finanțelor ține să mulțumească și conducerii S.C Scala S.A. pentru deschiderea de care au dat dovadă la realizarea acestui stand.

A. BUGARIU

SALARIILE ASISTENȚILOR PERSONALI

Primăria Municipiului Arad informează că salariile asistenților personali ai persoanelor minore (până la 18 ani) cu handicap grav și ai persoanelor cu handicap grav fără venit, pentru luna aprilie 2001, se vor achita la casieria Primăriei Municipiului Arad, camera 9A, după următorul program: ● miercuri, 23 mai, între orele 10-14; ● joi, 24 mai, între orele 8-16; ● vineri, 25 mai, între 8-12.

Plata salariilor se face personal, pe baza buletinului de identitate.

G. K.

GÂLCEAVĂ ÎNTRE LOCATARII BLOCULUI CFR

● O RECLAMAȚIE CU ... CÂNTEC

În urmă cu câteva zile, pe adresa redacției noastre a sosit o adresă semnată „un grup de locatari ai blocului CFR Arad" în care ni se semnalau mai multe nemulțumiri legate de activitatea desfășurată de administratoarea blocului, respectiv Viorica Baican. Astfel se susține că „... de circa zece ani blocul nu mai are comitet, iar ... sus-numita și-a desfășurat activitatea singură, neacceptând să formeze un comitet de conducere a blocului ... dovada fiind decalajul de plată a cheltuielilor comune cu 3-4 luni în urmă." Reclamanții susțin că în luna aprilie au plătit cheltuielile pe luna decembrie 2000 (lucru verificat și confirmat) și că, în urma constituirii unui comitet, administratoarea „a încercat să intimideze noua conducere și pe unii locatari amenințându-i". În ceea ce privește penalizările pentru sumele neplătite, în reclamație se susține că administratoarea și-a luat angajamentul că le vor plăti rău-platnicii. „Grupul" de locatari mai susține că femeia refuză să afișeze cheltuielile motivând fie că e bolnavă, fie că e în concediu și spun chiar că și-ar fi pus apartamentul în vânzare pentru a induce în eroare locatarii.

● „AM VRUT SĂ PREDAU ȘI N-AM AVUT CUI"

Pentru a verifica cele scrise în sesizarea de mai sus, am luat legătura cu Viorica Baican. Dânsa nu s-a arătat foarte surprinsă de subiectul în cauză. „Știu cine a făcut reclamația, spune femeia. Sunt vreo trei persoane, aproape toate nou venite în bloc. Dar nu înțeleg de ce nu și-au dat numele. Iar trei locatari din 60 câți locuiesc acolo sunt cam puțini, nu credeți?"

În legătură cu alegerea comitetului de conducere a blocului, Viorica Baican povestește: „Când am fost bolnavă, au făcut ședință în stradă. Au fost vreo 20 de persoane. Atunci s-au ales ei de ei și și-au pus salarii de ordinul milioanelor. Eu am stat administratoare pentru 60.000 de lei pe lună." Dânsa susține că a fost chiar de acord ca, la o ședință ulterioară, să predea toate actele și facturile noului administrator, dar nu a avut cui, fiindcă nu s-a prezentat nimeni. În cadrul aceleiași întâlniri a fost ales un nou comitet în prezența majorității locatarilor.

„Referitor la adunarea cheltuielilor cu întârziere, acest lucru este adevărat. Nu le-am afișat pentru că sunt mulți necăjiți și m-au rugat să-i mai păsuiesc", povestește Viorica Baican. În ceea ce privește restanțele și penalizările pe care blocul le are de plătit, noi ne-am interesat la Arterm, unde d-na administratoare a semnat într-adevăr un angajament de plată pentru eșalonarea datoriilor.

„Eu nu am amenințat pe nimeni și nu am făcut rău nimănui. De 14 ani sunt administratoare și până nu s-au mutat în bloc acești «binevoitori», niciodată nu am avut probleme cu nimeni. Acum oamenii nu au bani, ce să fac, să-i strâng de gât?", încheie femeia.

● „NOI N-AM VRUT SĂ PUNĂ CHELTUIELILE"

Pentru a vedea cum stau lucrurile, am stat de vorbă cu mai mulți locatari și toți ne-au spus același lucru: „Nu avem habar despre ce reclamație vorbiți. Noi i-am cerut d-nei administratoare să nu afișeze cheltuielile pentru că nu am avut bani. Singura ei vină este că ne-a făcut un bine. În vară, vom avea de plătit mai puțin pentru că avem contoare. Așa că e mai bine să plătim atunci penalizări."

În ceea ce privește alegerea comitetului, locatarii susțin: „La ședința din stradă s-au ales ei pe ei și și-au acordat salarii foarte mari. Păi de unde să-i mai plătim și pe ei, când noi n-avem bani nici pentru plata cheltuielilor? Până acum câteva luni n-am avut astfel de probleme."

ANCA BUGARIU

În curând

PRIMĂRIA VA CONTROLA CUM AU FOST CONSTRUITE GHERETELE DE PE CALEA VICTORIEI

La conferința de presă de luni, 22.05.a.c., primarul Doru Popa a ținut să precizeze încă o dată faptul că acțiunea de pe ștrand nu s-a dorit a fi una de „demolare" a construcțiilor ilegale, ci una prin care s-a controlat respectarea legii. **„Intenția mea n-a fost să mă apuc de demolări ci să impun legea. Ca dovadă stau și termenele pe care le-am dat agenților economici ca aceștia să intre singuri în legalitate"** - a spus primarul. Care, tot ieri, a mai anunțat că o acțiune similară va viza în curând gheretele de pe Calea Victoriei (de lângă Spitalul Județean Arad). Ca și pe ștrand, inspectorii Serviciului urbanism de la Primărie vor verifica dacă respectivele gherete au fost construite cu respectarea condițiilor prevăzute în autorizațiile de construire. Bineînțeles în cazul în care acestea există!

Dacă se va constata că unii agenți economici n-au respectat legea, aceștia vor fi obligați să-și remedieze urgent deficiențele. Sau Primăria va apela din nou la ciocanele Recons-ului...

C. TRIF
Foto: **AL. MARIANUȚ**

CUMNATĂ PRĂDATĂ DE... CUMNAT

Din locuința numitei **D.M.** din Vladimirescu, au fost sustrase bijuterii din aur, un telefon celular și suma de 10.000 DM. În nici 24 de ore au fost depistați autorii. Aceștia sunt: **Polgar Iosif Ștefan** (24 ani), din Arad și **Gâlă Petru Alexandru** (22 ani), din Sânleani. **Gâlă Petru** locuia la prejudiciata D.M. care îi este cumnată și împreună cu **Polgar Iosif** i-a lăsat geamul deschis pentru a putea pătrunde ulterior în locuință. Care va să zică furt între neamuri.

Pentru merite deosebite la învățătură

25 DE COPII DIN CASELE DE TIP FAMILIAL VOR PETRECE VACANȚA ÎN ELVEȚIA

După cum ne informa dl. Viorel Enache, directorul Asociației S. O. S. Sântana, în iulie, 25 de copii din casele de tip familial vor petrece vacanța de vară într-o tabără în Elveția.

Dintre cei 25 de elevi, 13, care fac parte din grupul de muzică al Asociației ȘOS Sântana, au mai fost în tabără în Elveția. 12 dintre ei vor ajunge însă acolo în premieră.

Pentru ei, tabăra din Elveția reprezintă o recompensă pentru rezultatele excepționale la învățătură și alte activități practice care se desfășoară în cadrul caselor de tip familial.

N. O.

Până când angajații primăriei se vor gândi să intervină

OMIZILE POT DEVORA POMII ÎN TOTALITATE

Mai mulți cetățeni au sunat zilele acestea la redacția ziarului nostru, pentru a se interesa ce măsuri se vor lua contra omizilor care devorează frunzișul pomilor. De aceea, am încercat să luăm legătura cu o persoană avizată din cadrul primăriei, în măsură să răspundă la această întrebare.

Cei de la Biroul relații publice al primăriei cu care am luat legătura ne-au indicat să stăm de vorbă cu domnul Jeflea de la domeniul public.

Dl. Jeflea ne-a răspuns că de fapt nu dânsul este abilitat în rezolvarea acestei „afaceri" și că ar trebui să căutăm răspuns la departamentul mass-media al primăriei.

Telefonul fără fir a continuat pentru că cei din biroul mass media ne-au indicat să încercăm la o altă direcție. Nici mai mult, nici mai puțin decât... Direcția tehnică. Ce legătură are tehnica cu omizile, nu știm. Poate ne dezleagă enigma angajații primăriei.

Ei bine, într-un final am încercat totuși să vorbim și cu dl. Bondoc - director la Direcția tehnică, dar secretara dânsului ne-a expediat, informându-ne că dl. director este într-o ședință și să... revenim mai târziu. O să revenim mâine...

NADIA BODRAN

CARUSELUL UNEI PENSII

Este știut faptul că între semenii noștri, unii s-au născut fără vedere, iar alții și-au pierdut-o pe parcurs. Statul român, așa sărac cum este, le dă și acestor categorii sociale o pensie, care în aceste vremuri este deosebit de bine venită.

Ce te faci însă, dacă de la pornire până la sosire aceste pensii intră într-un labirint greu de explicat. În loc să se procedeze cu simplitate și pensia să ajungă în mâna destinatarului, aceasta ia următorul traseu: la Asociația Nevăzătorilor din Arad se primesc de la București cupoanele iar în cont intră banii. Prompți, cei de la Asociație în frunte cu d-l Turcu și d-na Stela Bulzan, acționează în aceeași zi ducând documentația și banii la ... Timișoara, la un așa zis Oficiu regional P.T.T.R. Aici, banii trec la odihnă și odihna ține de la cinci zile în sus atingând uneori chiar zece. Timpul cât banii stau la bancă produc și dobânzi. După o vreme, apar la Oficiul P.T.T.R. Arad Gară - cupoanele. Banii vin și ei după alte zile și astfel că, depuși în prima zi a lunii, ei ajung la destinatar începând cu 12, 13, 14. Care este logica trimiterii banilor și a documentației la Timișoara nu știm cine o poate explica. Ce te faci însă dacă cei care cartează cupoanele ți le mai trimit și în alte localități? Știu un caz în care un talon a fost trimis de șapte ori la Chișineu-Criș și o dată la Pâncota. Halal!

Sperăm că se vor găsi niște urechi desfundate și capete luminate care să oprească odată pentru totdeauna acest carusel al pensiilor!

Prof. SEPTIMIUS PĂCURARIU

Fundamente ale credinței strămoșești

BISERICA DIN SĂVÂRȘIN - O CATEDRALĂ ÎN MINIATURĂ

De câțiva ani, Biserica Ortodoxă din Săvârșin are o altă față. Pentru cei care cunosc biserica, ea este acum de nerecunoscut. Despre această schimbare radicală a lăcașului și nu numai, am stat de vorbă cu preotul paroh Aurel Dehelean.

– De când sunteți preot în parohia ortodoxă din Săvârșin?

– Ca fiu al satului, am ajuns preot la această parohie prin concurs, cu data de 1 octombrie 1992, venit de la Seminarul teologic din Caransebeș, unde am funcționat ca profesor.

– Ați lăsat o catedră pentru o parohie. De ce?

– Această întrebare mi-a fost pusă și de Înalt Prea Sfințitul Nicolae, atunci când am solicitat să plec de-acolo. Îmi permit să citez: „Părinte Deheleanu, nu te înțeleg. Toți tinerii vor să meargă de la sat la oraș. Dumneata invers." Mi-a înșiruit o serie de argumente pro, să mă determine să rămân. Poate la vremea aceea nici eu n-am înțeles întrebarea pusă de IPS Nicolae, dar confruntându-mă la Săvârșin, ulterior, cu multe multe greutăți, poate că am regretat Caransebeșul. Acum oricum nu mai regret.

– Cum v-ați acomodat la Săvârșin?

– Am ajuns la Seminarul Teologic din Caransebeș de pe băncile facultății. Confruntarea în teren, trecerea de la catedră la practică a fost o experiență: contactul direct cu oamenii. Mi-a fost destul de greu să mă acomodez, chiar dacă eram fiul satului, însă volens-nolens, timpul și-a spus cuvântul și am trecut peste aceste greutăți.

– Cum ați găsit parohia - material și spiritual?

– Banii au fost extrem de puțini - 19.000 lei. Însă nici după o lună, investiția pe care am făcut-o la biserică a fost de 1.100.000 lei pentru încălzirea bisericii cu aer cald. În decurs de patru ore, am adunat 450.000 lei, aproape jumătate din valoarea lucrării, chiar dacă inițial credincioșii au fost speriați de mărimea sumei ce trebuia adunată. Această întâmplare mi-a dat un imbold extraordinar. Toate lucrările ulterioare au avut ca punct de plecare această primă acțiune.

– Care au fost acele lucrări?

– În opt ani de zile, de când sunt paroh la Săvârșin, credincioșii au făcut donații la biserică de peste un miliard și două sute de milioane. Dintre lucrări aș enumera: decaparea exterioară a bisericii de tencuiala veche, în jurul lăcașului, o alee de mozaic venețian, o fântână arteziană în curte. Fântâna are șase laturi cu șase reflectoare care luminează tricolor: roșu, galben și albastru, o donație din partea credinciosului Bugi Laurente - cruce din marmură, amplasată în fața fântânii, iconostasul, tot nou, pardoseala a fost înlocuită cu gresie spaniolă, mobilierul este sculptat din lemn de stejar, cafasul, de asemenea, trei uși, reflectoare care arată măreția bisericii și pe timp de noapte, o stație de radioficare, o casă parohială, un microbus cu care preoteasa aduce credincioșii bătrâni, bolnavi sau care locuiesc mai departe la și de la biserică. Benzina nu se decontează. Este pe cheltuiala preotului, din salariul său. Ar mai fi de amintit icoana Maicii Domnului din argint aurit donată de deputatul Dan Ionescu.

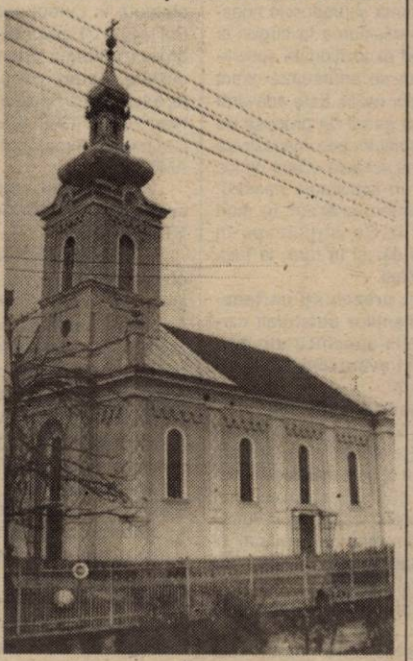

– Reușește salariul preotului să acopere aceste cheltuieli?

– Evident că salariul preotului este destul de modest. Avem însă, în gospodăria noastră, toate cele necesare, lucru care ne scutește să cheltuim bani pentru trai.

– După ce ați făcut pasul de la oraș la sat, n-ați simțit că vă plafonați?

– Sigur că da. La sat timpul fizic este extrem de scurt pentru lectură. De-abia dacă apuc noaptea să citesc. Inclusiv ziarele le răsfoiesc în mare grabă, pentru că sunt extrem de angajat în viața agitată dintr-o parohie de la țară. Dar dacă nu m-aș fi agitat în acești ani, n-aș fi reușit să rezolv atâtea probleme. Prin natura ființei mele, sunt un luptător.

– Câți enoriași are parohia și dintre aceștia câți contribuie în mod constant la acțiunea de strângere de fonduri pentru lucrări la biserică?

– 500, dintre care - ca număr de contribuabili - 250.

– Vin tinerii la biserică?

– Vin. Sunt tineri pe care i-am adus în corul bisericii. Vreau să menționez că acest cor, mixt, este unul dintre cele mai bune de pe Valea Mureșului. Singura problemă este că nu avem un dirijor profesionist.

– Din momentul în care ați venit preot în Săvârșin și până acum, numărul persoanelor care frecventează biserica a crescut?

– Da. Numărul credincioșilor practicanți crește simțitor de la un an la altul.

– Cum vedeți astăzi biserica în comparație cu cea pe care ați găsit-o?

– De când am venit la Săvârșin le-am cerut tuturor credincioșilor să punem mână de la mână și să ridicăm în locul vechii biserici o catedrală sau un lăcaș care să poată rivaliza cu cele mai frumoase catedrale din zonă. La început unii credincioși spuneau că cer prea mult, alții au fost sceptici.

– În acest an care va fi momentul cel mai important pentru biserica din Săvârșin?

– Noi socotim multe momente importante. Dar aș vrea să-l amintesc pe unul pe care n-am putut să-l aniversăm în urmă cu trei ani, din cauza lucrărilor nefinalizate: 100 de ani de la sfințirea bisericii. În acest an, însă, vom avea o triplă aniversare: centenarul, sfințirea lucrărilor de renovare și, nu în ultimul rând, revenirea acasă, la Săvârșin, a Majestății Sale, Regele Mihai, evenimente care vor avea loc în data de 3 iunie, de Rusalii. Vor fi prezente alături de noi Preasfinția Sa Timotei Seviciu, Înalt Preasfinția Sa Nicolae, Preasfinția Sa Laurențiu de la Caransebeș, toți credincioșii și fiii satului. Deși nu-mi place, folosesc termenul sat, pentru că l-am văzut întotdeauna ca pe un oraș în miniatură. Oricum vreau să aduc mulțumiri tuturor credincioșilor care s-au implicat în această mare lucrare de transformare a bisericii.

TEODORA MATICA
Foto: V. MUSCA

La Sântana

SCURGERI DE GAZ METAN ACOPERITE PRIN FACTURI UMFLATE

Dacă ar fi să ne luăm după ultimele facturi emise de punctul Distrigaz din Sântana, prețul gazului metan s-a dublat peste noapte. Adică de la circa 1.500 lei/m^3, a ajuns la aproape 3.000 lei/m^3. Cel puțin așa reiese din unele înștiințări de plată primite de unii abonați din Sântana, care au achitat 295.000 lei pentru exact 100 m^3 gaz.

Probabil s-a mizat pe neatenția sătenilor, însă aceștia n-au cum să uite „performanțele" pe care sunt obligați să le atingă de la un salariu (sau pensie) la altul pentru a supraviețui.

Sigur că cineva trebuie să suporte și pierderile de pe rețea, numai că acele pierderi n-ar trebui să fie plătite mereu de către cei nenorociți. Nu o dată pe străzile din Sântana „căsuțele galbene cu gaz metan" (locurile unde, la fiecare imobil sunt instalate contoarele) emană miros de mercaptani de parcă s-ar fi spart deodată toate conductele!

A verificat cineva vreodată aceste scurgeri de gaz metan? Sau șefii de la Distrigaz-Arad au fost prea ocupați cu construirea noului sediu?

A plecat Alexa, a venit Nilă (în postul de director la Sucursala Arad). Să vedem cu ce folos!

C. CATANI

APARIȚII EDITORIALE

Dintre noutățile editoriale propuse de librăria „Ioan Slavici" din Arad vă oferim câteva titluri: la Ed. Humanitas, Emil Cioran „Lacrimi și sfinți" (prețul 65000lei), Umberto Eco, „Minunea Sfântului Baudolino" (69000lei), Paul D. Quinlan, „Regele playboy, Carol al II-lea de România" (135000lei); la Ed. Nemira, Alain Odette Virmaux „Dicționar de mișcări literare și artistice contemporane" (140000lei); Ed. Alfa, Dan Duțescu „Engleza fără profesor"(2 vol. 70000 lei); Ed. Meteora Press, „Dicționar German Român" 33000cuvinte, coordonator Emilia Savin (150000lei), Constantin Paidos, „English Grammar - Theory and practice" (198000lei, 3 vol.); Ed. Polirom, Pierre Cabanes,„Mic atlas istoric al Antichității grecești"(85000lei); Ed. Institutul de Sănătate fizică și mentală, Iordache Bota „Secretele minții, secretele succesului" (40000lei) și tot de același autor „Mintea umană" (60000lei).

M.ARDELEAN

În concurs

SANITARII PRICEPUȚI

În luna mai, „Luna Crucii Roșii", filiala județeană de Cruce Roșie Arad în colaborare cu Inspectoratul Județean Școlar și Direcția de Sănătate Publică organizează concursul de educație sanitară și prim ajutor „Sanitarii pricepuți"; rezervată exclusiv elevilor din gimnaziu și liceele județului Arad.

În data de 8.06.2001, un echipaj din partea liceelor și câte unul din partea școlilor generale reprezentând fiecare zonă, vor participa la etapa județeană a concursului, la ora 9, pe stadionul Constructorul din Arad. Va fi desemnat echipajul ce ne va reprezenta județul la faza națională, în cadrul taberei organizate în luna iulie 2001, la Poiana Pinului, județul Buzău.

SPĂLĂTORIILE DE LA FRONTIERĂ

România va renunța la dezinfectarea la frontieră a tuturor mijloacelor de transport după rezilierea contractelor dintre Ministerul Agriculturii și agenții economici care au concesionat activitatea de dezinfecție, dar și în funcție de evoluția bolii pe plan european, a declarat, Viorel Andronie, directorul Agenției Naționale Sanitar Veterinare, într-o conferință de presă. Directorul ANSV a precizat că va fi păstrată măsura de dezinfecție a vehiculelor care transportă animale și produse de origine animală, precum și cele care vin sau tranzitează țările cu febră aftoasă.

Ungaria a solicitat României să renunțe la decizia ca orice autovehicul intrat din Ungaria în România să fie supus, la graniță, unei proceduri de dezinfectare. Măsura a fost introdusă la mijlocul lunii martie, la izbucnirea epidemiei de febră aftoasă. Directorul ANSV a adăugat că activitatea de dezinfecție a mijloacelor de transport este efectuată, conform Legii sanitar veterinare, de către consiliile județene, în funcție de situația epizootologică.

La Casa de Ajutor Reciproc a Pensionarilor

ADUNARE GENERALĂ ORDINARĂ

Consiliul de administrație al Casei de Ajutor Reciproc a Pensionarilor din Arad convoacă în data de 8 iunie a. c., orele 9, Adunarea Generală Ordinară, în sala mare a Palatului Cultural din Arad, Piața George Enescu nr. 1.

La ordinea de zi se vor pune în discuție următoarele probleme:

- darea de seamă a Consiliului de administrație privind activitatea pe anul 2000;
- darea de seamă a comisiei de cenzori pe anul 2000;
- prezentarea planului de venituri și cheltuieli pe anul 2000 și cifrele de buget pe anul 2001.

În Piața Soarelui, din Micălaca

S-A DESCHIS UN MAGAZIN „PENTRU TOT ARĂDEANUL"

Ovidiu Cosma lucrează de șase ani în comerțul cu mochetă și cunoaște cel mai bine gusturile arădenilor în acest domeniu. Fapt ce l-a determinat să-și încropească propria afacere, deschizând recent, în Piața Soarelui, din Micălaca, magazinul „ARCADIA". Așa se numește de fapt și firma al cărei asociat unic este. Mochetă, linoleum și mobilier la comandă - pentru locuințe și birouri - sunt produsele pe care le oferă clienților în noul magazin. „Mocheta și linoleumul, de cea mai bună calitate, o importăm direct din Belgia, iar mobilierul îl producem în funcție de preferințele clienților, în atelierul firmei. Pentru cei care doresc, le punem la dispoziție o echipă de instalatori profesioniști, care lucrează cu unelte din SUA, asigurând o calitate deosebită a montajului mochetei și linoleumului", spune Cosma. În plus, firma are și un designer profesionist, care ajută clienții cu idei și soluții, astfel încât să se asigure o ambianță plăcută pentru toate buzunarele. „Fiind arădean get-beget, ideea mea a fost să deschid un magazin pentru tot arădeanul, fie cu posibilități materiale bune, fie mai modest. Cei care ne trec pragul confirmă faptul că am și reușit acest lucru", conchide Ovidiu Cosma.

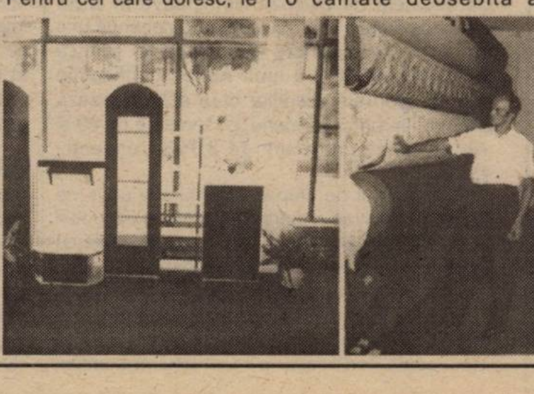

FLORIN TRUȚ
Foto: ȘTEFAN MATYAȘ

Târgul CONFORT CONSTRUCT a fost inaugurat ieri

Ieri, la Sala Sporturilor, a fost inaugurată cea de-a șaptea ediție a Târgului CONFORT-CONSTRUCT. Manifestarea reunește 55 de firme, din care 30 din Arad. Dar ce se poate vedea la CONFORT-CONSTRUCT? De la materiale fono, termo și hidroizolante, la mobilier și decorațiuni interioare, materiale de construcții, tehnică parasolară, uși pentru construcții civile și industriale, vopsele, chituri, aditivi, tâmplărie din lemn, aluminiu și PVC cu geam termopan. Mulți se întreabă ce caută o firmă de soft la acest târg. În cele mai multe cazuri când realizezi o construcție, socoteala inițială nu prea coincide cu cea finală. În sensul că prețul final este sensibil mai mare. Laurențiu Ștefănescu, administrator la Industrial Net Factory, spune: „Lansăm la acest târg un program de calcul al devizelor în construcții, intitulat City Def. Credem că el poate fi util celor din acest domeniu."

La deschiderea târgului au participat și oficialitățile locale. În timp ce se tăia panglica, unii expozanți își mai amenajau încă spațiul cu produse, în conformitate cu „buna tradiție".

Târgul va fi pigmentat și cu programe conexe interesante. Astăzi se va conferenția despre implicarea administrației locale în dezvoltarea urbană în construcții, autorizații și dezvoltarea orașului prin lărgirea suprafeței intravilane. Vor fi prezentate și posibilități de finanțare nerambursabile prin programe ale U.E.

Târgul va fi deschis până vineri, intrarea fiind liberă.

G. CONSTANTINESCU

Foto: ȘTEFAN MATYAȘ

RO-GER oferă soluții pentru amenajarea biroului și locuinței

- spune directorul general ROMULUS VASILE

RO-GER INVESTMENTS & TRADE București este importator direct și distribuitor național autorizat de materiale de finisaj pentru pardoseli și pereți: mochete, covoare, pardoseli din PVC pentru trafic intens, pardoseli pentru săli de sport, tapet din PVC și fibră de sticlă. Firma vine în sprijinul clienților cu demonstrații practice de montaj și întreținere și asigură servicii specializate de montaj pentru materialele mai complexe.

- Este CONFORT CONSTRUCT un prilej de promovare a produselor firmei RO-GER ?

– Trebuie să precizez că noi lucrăm foarte mult cu beneficiarii finali, cu arhitecți, constructori, designeri și proiectanți. De aceea, credem că cel mai bun mod de a promova firma și produsele noastre este participarea la târguri și manifestări expoziționale specializate, care se adresează exact beneficiarilor noștri. Este adevărat că avem o gamă de produse pe care o distribuim prin magazinele proprii, însă aceasta ocupă un loc secundar în activitatea noastră. Astfel, suntem prezenți în mod constant la Constructexpo în București dar și în țară, la Iași, Sibiu și Galați.

- Cum prezentați partenerilor și clienților potențiali caracteristicile specifice ale produselor și avantajele utilizării acestora ?

- Organizăm periodic simpozioane, în cadrul cărora putem oferi multe detalii și informații tehnice. La aceste manifestări dialogul cu clienții este mult mai direct, putem răspunde la întrebări, putem face demonstrații și crea o relație furnizor – beneficiar puternică și eficientă.

- Cum cultivați această relație ?

- Filosofia firmei noastre este „Calitate, Profesionalism, Eficiență". Și confirmarea rezidă în primul rând în satisfacția clienților noștri. Pentru noi cel mai important este să satisfacem integral cerințele exprimate precum și așteptările clienților. În acest context, aș vrea să subliniez că firma noastră își desfășoară activitatea in cadrul unui sistem de asigurare a calității ISO 9002, certificare obținută în cursul anului trecut. Pot spune că avem deja o cultură organizațională orientată către calitate. Aș dori să amintesc și faptul că firma noastră a primit la New York în 1999 Premiul pentru Calitate și Excelență GOLDEN AMERICA.

- Ce noutăți veți prezenta anul acesta la CONFORT CONSTRUCT Arad?

- Noutățile vor fi în domeniul covoarelor din PVC, unde atât gama TARKETT SOMMER cât și GERFLOR este extrem de variată. Noi am vândut și montat sute de mii de metri pătrați până în prezent, însă nu am promovat în egală măsură toate tipurile de pardoseli. Sunt unele cu caracteristici foarte bune, mai puțin cunoscute. De asemenea, există unele sortimente de mochetă, atât în role cât și dale, cu calități deosebite, asupra cărora vrem să insistăm mai mult și, evident, materialele pentru terenuri și săli de sport pe care dorim să le facem cunoscute clienților noștri. Mă refer în special la pardoselile din PVC pentru săli de sport și la cele din iarbă artificială pentru terenurile în aer liber.

- Care este politica de prețuri practicată de compania RO-GER?

- Avem o gamă foarte variată de produse, de la cele ieftine până la cele cu un preț mai ridicat. Clientul poate alege o soluție în funcție de ce are nevoie, dar și în funcție de posibilitățile sale materiale. Oricum, oferta noastră este extrem de variată.

- Ce așteptări aveți de la ediția din acest an a târgului CONFORT CONSTRUCT?

- Intenția noastră este aceea de a ne face mai cunoscuți în această zonă cu un potențial economic destul de mare. Invităm pe această cale pe toți cei interesați, clienți potențiali, specialiști în domeniu și pe oricine dorește să se informeze în legătură cu ultimele noutăți tehnice din domeniul materialelor de finisaj pentru pardoseli și pereți. La CONFORT CONSTRUCT Arad, dar și în general, le stăm la dispoziție cu orice fel de informații, mostre de materiale, cataloage și consultanță în alegerea celor mai bune soluții pentru amenajarea biroului sau a locuinței.

(2059316)

DIVIDENDE LA APROMAT

Începând de astăzi, S.C. APROMAT - Trinity S.A. Arad va acorda dividendele cuvenite acționarilor, pe anul 2000. Valoarea dividendului pe acțiune este de 455 lei. Asta înseamnă pentru cei ce și-au obținut titlurile Apromat prin subscrierea cuponului nominativ de privatizare, o valoare totală a dividendelor de 137.868 lei. Sumele de bani pot fi ridicate de către acționari de la Banca Agricolă - Sucursala Arad, între orele 8,30-14,00. Listele acționarilor, în ordine alfabetică, vor fi afișate la sediul băncii.

G. C.

25 LA SUTĂ DIN ARĂDENI ȘI-AU DEPUS DECLARAȚIILE DE VENIT GLOBAL

31 mai este termenul stabilit de Ministerul Finanțelor pentru depunerea declarațiilor de venit global. Până acum, la Arad au depus aceste declarații circa 15.000 de contribuabili, ce reprezintă 25 la sută din numărul total de contribuabili arădeni. „Din evidențele noastre ar trebui să depună declarații de venit global aproape 70.000 de persoane. Eu cred că până la sfârșitul lunii vor fi depuse aproape toate, în acest sens avem mai multe locuri unde se depun aceste declarații. Am înțeles că media pe țară a persoanelor ce și-au depus deja declarațiile e 15 la sută, deci situația la Arad e mai bună", spune Petru Horga, purtător de cuvânt al DGF-PCFS Arad.

Reamintim că declarațiile de venit global trebuie depuse de acele persoane care pe lângă salariul de bază au și alte venituri (din activități independente, din închirieri etc.).

G. KNAP

Dobânzile bancare în vigoare la 22.05.2001

Denumirea băncii	Suma minimă (lei)		Dobânda (% pe an)													
			Persoane fizice							Persoane juridice						
	Persoane fizice	Persoane juridice	la vedere	Pe termen de (luni) 1	2	3	6	9	12	la vedere	Pe termen de (luni) 1	2	3	6	9	12
BCR	*	25.000.000	10	35	-	36	37	38	39	10	35	-	36	37	38	39
BRD	500.000	5.000.000	9	33	34	35	37	39	43	9	30	30,5	31	31,5	32	32,5
B. Transilvania	300.000	25.000.000	9	35	-	36	36	38	38	9	35	-	36	37	38	38
BancPost	500.000	500.000	9	33	-	34	34	35	35	9	31	-	32	33	-	-
B. Agricolă	100.000	2.000.000	9	35	-	36	37	37	37	9	35	-	36	37	37	37
C. C. Aurora	1.000.000	10.000.000	10	36	-	38	39	40	42	10	35	-	36	37	38	40
C. C. Phoenix	500.000	500.000	10	38	-	39	40	-	41	10	38	-	39	40	-	41

CERTIFICATE DE DEPOZIT NOMINATIVE ÎN MÃRCI GERMANE

Începând cu data de 12 mai 2001, Certificatele de Depozit Nominative în DEM emise de Banca Transilvania au o dobândă mai mare cu 0,5 puncte procentuale pentru termenele de 3 și 6 luni. Astfel, bonficațiile anuale acordate clienților care achiziționează CND-uri în mărci germane, pe termene de 90 și 180 de zile sunt acum de 3,75% respectiv 4,00%.

Certificatul de Depozit Nominativ emis de Banca Transilvania reprezintă dovada depunerii în bancă, de către client, a unei sume egale cu valoarea înscrisă pe certificat și pentru care beneficiarul (cel al cărui nume este înscris pe certificat) este în drept să primească la scadență dobânda menționată pe verso. Banca recunoaște certificatul în momentul prezentării acestuia la ghișeele proprii, de către titularul nominalizat pe certificat sau de către persoanele împuternicite - identificate cu documente (buletin de identitate, pașaport). Este esențial de subliniat că aceste certificate nominative sunt garantate de Fondul de Garantare a Depozitelor în sistemul bancar, conform legislației în vigoare.

Clienții Băncii Transilvania pot opta pentru CDN-uri în lei, USD sau DEM, pe termene de 90, 180, 270 și 380 de zile. Dobânda este fermă pentru întreaga perioadă aleasă de titular și este înscrisă pe certificat. Până la sfârșitul lunii aprilie a.c., Banca Transilvania a vândut Certificate de Depozit Nominative în lei și valută în valoare totală de peste 85 miliarde lei - acest nivel confirmând succesul de care se bucură produsul în rândul persoanelor fizice și juridice.

Bugetul local SUPUS APROBĂRII CONSILIERILOR ÎN ȘEDINȚA DE VINERI

• CLM a depus o contestare la Consiliul Județean • Pentru acoperirea tuturor necesităților, CLM contează pe rectificarea din toamnă

După mai multe variante, proiectul bugetului local pe anul 2001 a fost definitivat. Totalul veniturilor se ridică la 687 de miliarde de lei, bani care nu sunt suficienți pentru acoperirea tuturor cheltuielilor până la sfârșitul anului. „Solicitări au fost de circa 700 de miliarde, fără învățământ, deci un deficit clar. Există niște capitole unde cheltuielile sunt asigurate doar pentru câteva luni, nu până la sfârșitul anului. De exemplu, transportul elevilor e asigurat până în septembrie, la subvenționarea energiei termice avem nevoie de 52 de miliarde și sunt doar 36... De asemenea, la transportul în comun ar mai fi nevoie de 10 miliarde și în ceea ce privește subvențiile speciale - protecția copilului, protecția persoanelor cu handicap - nu avem acoperit necesarul pe tot anul" spune viceprimarul Levente Bognar.

În 16 mai, CLM a depus la Consiliul Județean o contestare care se referă la sumele de care mai are nevoie bugetul local. „Din sumele defalcate din impozitul pe venit pentru echilibrarea bugetelor, noi am primit ceva, dar e mult departe de o cotă firească pe care ar trebui s-o primească Aradul în comparație cu ce contribuim noi. Noi considerăm că puteam primi în jur de 35 de miliarde, iar în fapt am primit 5,34 miliarde. Înțelegem că fără acești bani anumite localități ar fi în imposibilitatea de funcționare, dar Aradul are și instituții de interes județean care ne încarcă bugetul. E firesc să putem obține mai mulți bani", adaugă viceprimarul Bognar.

Dacă acum nu s-au alocat mai mulți bani consiliului local, reprezentanții CLM speră că la rectificarea de la toamnă să se țină cont de aceste solicitări. Fără o rectificare ulterioară a bugetului, în Arad vor fi domenii care, din lipsă de bani și-ar putea bloca activitatea.

Ieri, proiectul bugetului local (ce are 180 de pagini) a fost discutat în comisiile de specialitate ale CLM, urmând ca în ședința de vineri să fie supus aprobării consilierilor. Dacă aceștia îl vor vota, Aradul va avea, de vineri, buget.

GERLINDE KNAP

Creatoarea de modă Elena Lăslean

TUR DE FORȚĂ

De câțiva ani, numele creatoarei de modă Elena Lăslean a ieșit din anonimatul provincial și firma ei, „Ellis", s-a impus pe piața Capitalei. Ce înseamnă să fii angrenat într-un asemenea job? Un adevărat tur de forță, așa cum puteți constata din programul ultimei săptămâni al creatoarei arădene.

▼ Marțea trecută - participă la București la Gala Jenesse Muzical, un concurs internațional de muzică clasică pentru tineret, în calitate de sponsor. A înmânat 18 premii în produsele marca „Ellis". După gală a fost invitata Angelei Similea.

▼ Eli a fost cu ființa la București, dar cu gândul la Arad unde în acest răstimp se muncea la „o colecție specială care a făcut senzații" la concursul de frumusețe „Miss Banat", organizat vineri seara la Timișoara. Cele 23 de concurente s-au prezentat în fața juriului cu ținutele de seară semnate „Ellis". A fost (încă) o paradă a modei care a demonstrat ce înseamnă „eleganță, stil, rafinament".

▼ La începutul acestei săptămâni, luni, Elena Lăslean a fost invitata lui Horia Brenciu în emisiunea de dimineață.

▼ Din studio, la mare, la Neptun, unde s-a dat startul la contractări și unde, ca în fiecare an firma „Ellis" este nelipsită. Să mai zică cineva că e ușor să fii femeie de afaceri!

Medicul răspunde

CE ESTE ACNEEA?

Pentru orice femeie tenul este o carte de vizită. 50% dintre reprezentantele sexului frumos au un ten acneic. În limbaj obișnuit, un ten „cu coșuri". Pe lângă comedoane - leziunile de tip inflamator - sau așa numitele puncte albe sau negre, pentru tenul acneic sunt specifici porii dilatați. „Coșurile" apar la vârste surprinzător de mici - 8-11 ani - și pot fi întâlnite și la persoane vârstnice. Acneea este o afecțiune ereditară, cea mai des întâlnită în practica dermatologică.

E bine să știm ce spune medicul dermatolog **DAN STOICA** despre acneea vulgară: ● este o afecțiune care interesează unitățile pilosebacee ale pielii ● se dezvoltă în general pe față, spate și în regiunile seboreice ale toracelui ● are cauze multifactoriale ● se întâlnește mai frecvent la femeile care au o hiperactivitate androgenică.

Cum se tratează? Tratamentul este de lungă durată. Trebuie început cât mai aproape de debutul erupției. Sunt indicate:

■ creme locale - în formele ușoare și ca tratament adjuvant în formele moderate;

■ terapii sistemice antibiotice - în formele moderate care prezintă leziuni inflamatorii (tetraciclina este antibioticul cel mai uzitat);

■ retinoizi sistemici în formele severe, din păcate grevate de multiple reacții adverse.

Nu uitați că tratamentul se face strict sub supravegherea medicului specialist.

Dr. Dan Stoica subliniază importanța educației pacientului, referindu-se la • **dieta** fără zahăr (se poate consuma miere de albine) • **igiena locală**: agenții de curățire excesivă a feței sunt nerecomandați. La fel și săpunurile dure. E bine să știm că acneea nu este o boală generată de condiții igienice deficitare.

Folosim sau nu cosmetice la un ten acneic?

Ar fi bine să evităm folosirea acestora și, chiar dacă apelăm la astfel de produse, ele trebuie să aibă o bază de apă. Rețineți că tratamentele cosmetice nu sunt suficiente și, în unele cazuri, chiar pot agrava acneea.

Medicul mai indică: să evităm să punem mâinile pe o față acneică și, de asemenea, să „stoarcem" punctele albe (coșurile). Această practică determină apariția de noi leziuni, inflamații și infecții.

Cicatricile post-acnee (la formele severe și neglijate) pot fi tratate prin terapii moderne (skin resurfacing) cu laser. Sunt necesare 2-10 ședințe. Costul uneia ajunge la 300 DM.

Femeia de succes

FAMILIE REUȘITĂ, CARIERĂ PROFESIONALA DE EXCEPȚIE

A trecut vremea când femeia trăia în umbra bărbatului și se îndeletnicea doar cu treburi gospodărești. În timp, femeile au demonstrat că pot să ia decizii să se impună, să conducă, să fie egale bărbaților.

Ce înseamnă să fii femeie de afaceri aflăm astăzi de la Monica Fufezan, director al S.C. Moda S.A.

– Doamnă director, pentru o femeie, realizarea pe plan profesional este suficientă?

– O femeie realizată în profesiune, dar nerealizată pe plan sentimental nu poate fi absolut fericită. Prin natura ei, nu se poate detașa de statutul de soție și de mamă.

– Există și femei care pun preț doar pe carieră...

– Oricât succes ar avea în acest plan nu pot fi considerate pe deplin realizate și în sufletul lor nu pot fi întru totul împlinite. Dacă toate lucrurile sunt făcute la timp și dacă găsești înțelegere din partea familiei, consider că poți să te realizezi pe ambele planuri.

– În cazul dvs. cum s-a întâmplat?

– Am avut cei doi copii - Corina și Adrian - până la 30 de ani și am început cariera de director la 33 de ani. În momentul în care am pus realizarea profesională pe prim plan, copiii au fost într-o oarecare măsură, neglijați. Aici a intervenit suportul familial al soțului și al părinților care au suplinit lipsa mea de timp pentru ei, cauzată de obligațiile profesionale. Acest lucru se poate realiza doar într-o familie unde există înțelegere și armonie.

– Nu se poate fără acest gen de sacrificii?

– Cine susține că le poate face bine pe ambele - și carieră și să acorde timpul necesar familiei - fie exagerează, fie nu e cinstit cu propria persoană. Secretul de a nu te dilua în cele două domenii este să găsești un echilibru. Să mergi pe un drum de graniță: neglijezi când familia, când profesia, dar nu într-atât încât să ieși din arealul graniței, pentru că atunci riști să sacrifici una dintre laturi.

– V-ați simțit complexată în fața bărbaților directori?

– Profesional nu m-am simțit complexată niciodată. Dimpotrivă, cred că femeile sunt mai conștiincioase, mai meticuloase și mai perseverente. Complexată m-am simțit, poate doar din punct de vedere al rezistenței fizice și la întâlnirile de protocol la care bărbații fac față mult mai bine...

– Femeile sunt subiective și sentimentale. Nu vă influențează aceste trăsături în carieră?

– Mă consider o femeie atipică din acest punct de vedere. Cred că sunt mai obiectivă decât majoritatea femeilor. Așa zisele răutăți tipic feminine nu au ce căuta în conduita unui conducător, pentru că pot influența în luarea deciziilor.

– Apropo de decizii. Cum ați învățat să luați decizii și cum aveți siguranța că le luați pe cele mai bune?

– Sunt de profesie inginer și încerc să trec prin filtrul rațiunii toate deciziile pe care le iau. Pentru un conducător este foarte important să aibă puterea să ia decizii. Câteodată o decizie greșită poate fi mai bună decât lipsa oricărei decizii.

– Ați luat decizii greșite?

– S-a întâmplat, dar nu au fost decizii majore. Întotdeauna am recunoscut când a fost cazul și am încercat să îndrept situația, dacă s-a putut.

– Luați deciziile de una singură?

– Nu neapărat. Îmi place să mă consult, să ascult și părerea celor din jur, dar în ultimă instanță să hotărăsc eu.

– Dar în familia dvs. cum se iau deciziile?

– De comun acord. Acasă nu sunt director, ci încerc să fiu o soție și o mamă obișnuită.

– Rămânând în cadrul familial, este o obișnuință ca părinții cu un anumit statut social să-și răsfețe copiii, să le îndeplinească mofturile. Dvs. cum ați procedat, mai ales că aveți doi copii cu rezultate școlare deosebite?

– Cred că acest răsfăț material exagerat este o imensă greșeală de educație. M-am străduit să-i cresc ca pe niște copii absolut normali, care să cunoască valoarea banului. Să știe că ceea ce vor obține în viață se va baza exclusiv pe munca lor.

– Ce calități v-au ajutat să urcați treptele profesionale?

– Logica matematică și cea a bunului simț, ambiția și perseverența. Cei care mă cunosc spun că aș fi o fire destul de dură. În plus, față de cunoștințele strict de specialitate am folosit mai mult engleza, germana, franceza, maghiara și italiana - limbile străine pe care le vorbesc.

FEMEIA CU TREI ... RINICHI

Sănătatea este bunul cel mai de preț al omului. De abia atunci când se șubrezește conștientizăm valoarea ei și suntem în stare de orice sacrificii și suferințe fizice pentru a ne-o recăpăta.

Persoanele de vârsta a treia privesc oarecum resemnate confruntarea cu boala. Pentru tineri, carapacea suferinței e incomodă, stânjenitoare și ei declară în propria ființă o luptă acerbă cu boala. Așa s-a întâmplat și cu **Ramona Gligor**, o tânără asistentă de 33 de ani de la Secția chirurgie și ortopedie infantilă a Spitalului Județean Arad. De loc din Almaș, a absolvit Școala Postliceală Sanitară și, din 1995, este studentă a Facultății de Medicină din Arad.

La începutul celui de-al doilea an de studenție descoperă întâmplător că este hipertensivă. Ulterior ajunge la Timișoara unde află diagnosticul exact: glomerulo nefrită cronică proliferativă mezangială. Mai pe înțeles, o boală renală gravă care ulterior a dus la insuficiență renală.

Dializa

„Starea mea de sănătate s-a înrăutățit vizibil în decurs de un an. Aveam grețuri, vărsături, nu puteam să respir, valorile tensionale erau mari (250/150). În atari condiții, Ramona a ajuns, la un moment dat, de la locul de muncă într-un salon de dializă. „A fost groaznic, dar când nu ai de ales și ai senzația sfârșitului, accepți orice posibilitate salvatoare". 15 iulie 1998 a fost prima zi de dializă. Să reținem că în tot acest răstimp, Ramona muncea, studia și se trata. „A fost foarte greu. De două ori pe săptămână depindeam de dializă și uneori veneam de la dializă la serviciu. Mă simțeam obosită fizic după patru ore de curățare a sângelui".

Era cumplit să trăiască cu convingerea că va depinde de aparatul de dializă pentru tot restul vieții. Mai avea o soluție ...

... Transplantul

La începutul lunii ianuarie 1999, face un drum, împreună cu părinții la Clinica din Cluj, pentru programare pentru transplant de rinichi și pentru teste de compatibilitate. Acestea au demonstrat că tatăl Ramonei era donatorul cel mai nimerit.

Câteva luni mai târziu, în **27 aprilie**, tata și fiica sunt programați pentru operație. Tata pentru prelevarea rinichiului iar fiica pentru transplant.

Sunt deosebite momentele când, așa cum a fost cazul părintelui Gligor, dai viață încă o dată propriului copil prin rinichiul donat. Sacrificiile părintești nu cunosc limite și în acest context expresia „mi-aș da viața pentru propriul copil" poate fi înțeleasă pe deplin.

Ramona a intrat în sala de operație fără emoții. Era conștientă că, în cazul în care intervenția va decurge fără probleme, viața ei va căpăta noi orizonturi. Peste cinci ore medicii din Cluj au procedat la operația de transplant.

Rinichiul mișcător

Ramona a devenit tânăra cu trei rinichi, pentru că în astfel de cazuri rinichii naturali rămân pe loc și, cel transplantat, singurul funcțional, se așează într-una din fosele iliace. „La început a fost ciudat să simt rinichiul în burtă. Îmi urma fiecare mișcare. Acum m-am acomodat cu el și totul a intrat în normal".

Atât Ramona cât și tatăl ei s-au simțit și se simt bine după operație. Noul rinichi al Ramonei n-a primit un certificat de garanție, însă cazurile concrete arată că în Vest persoane cu transplant de rinichi au trăit chiar peste 20 de ani din momentul operației.

Mai mult cu 28 kg

Singurul neajuns post operator cu care s-a confruntat Ramona au fost kilogramele. Înainte de operație avea 55-57 kg, iar acum, cu 28 mai mult. „Este o reacție care diferă de la un transplantat la altul. Noi primim doze mari de cortizon post operator și asta ar fi o explicație a îngrășării".

Din regimul alimentar al curajoasei asistente, lipsește carnea de porc și sarea în exces. În schimb, nu lipsește medicația de care depinde grefa atâta timp cât trăiește. De medicamente beneficiază gratuit, printr-un program special pentru transplantați.

Absența unui prieten este convinsă că nu se datorează bolii, ci lipsei de timp. Facultatea a răpit din și-așa puținul răgaz al Ramonei. Este convinsă că „în cazul în care nu m-aș fi îmbolnăvit, la ora asta aveam un copil, indiferent că eram sau nu căsătorită".

Viață normală

Va mai putea Ramona să ducă o viață normală, să aibă copii? Evident! Studiile medicale vorbesc despre sarcină și transplantul de rinichi și arată că există chiar transplante făcute în timpul sarcinii. Chiar dacă pare șocant, tânăra de 33 de ani nu se simte deloc complexată ci un om absolut normal. De fapt, așa se și comportă!

În Arad, încă trei persoane au trecut prin experiența Ramonei: un consătean de-al ei, de 31 de ani, o altă persoană din Curtici și un băiat din Moneasa.

Înainte de transplant, cunoscuții nu-i dădeau asistentei șanse de supraviețuire, chiar dacă la momentul respectiv nu-și exprimau convingerile cu voce tare. Astăzi, însă, recunosc și nu le vine să creadă că Ramona este plină de viață, spirituală, spontană, surâzătoare, așa cum a fost dintotdeauna.

Ce a ajutat-o să traverseze exemplar această încercare? „Optimismul și părinții. Am învățat să nu mă dau bătută cu una-cu două în fața greutăților".

Pagină realizată de
TEODORA MATICA
Foto: STEFAN MATYAS și
ONORIU FELEA

ANTRENORUL CASCADOR

● Interviu cu Jean Pierre Vigneau (7 Dan)

Prezent în orașul nostru cu ocazia „Cupei Europei" la arte marțiale, Jean Pierre Vigneau (7 Dan) susține de luni până astăzi un stagiu de pregătire la Casa de Cultură a Sindicatelor, cu sportivii A.C.K.A. (Asociația Cluburilor de Karate din Arad). Iată dialogul surprins pe această temă.

– În primul rând, v-aș ruga să vă prezentați.

– Am început karate-ul în anul 1958, devenind campion mondial la kumite în anul 1969, la Ciudad de Mexico. În calitate de antrenor am pregătit un sportiv francez ce a ajuns triplu campion mondial, campion european și campion al Franței. Reprezint I.B.A. (International Budo Asociation), cu sediul în Anglia și am un club de karate-dojo.

– Am înțeles că practicați și alte meserii.

– Din anul 1962 sunt cascador de film. Am pregătit cascadori în Mexic, pentru filmul „Dune". În paralel am fost campion internațional la motocros, parașutist și scafandru. Revenind însă la karate, aș adăuga că am fost director tehnic al echipei Mexicului, între 1975 și 1982, organizând numeroase stagii de pregătire cu sportivi din întreaga lume. În Franța sunt reprezentantul Federației Franceze pentru sport muncitoresc.

– Cum vi se pare nivelul sportivilor arădeni? Dar Aradul?

– Nivelul mi se pare bun, apreciabil. De altfel, un elev al antrenorului Doru Fădoraș (Bassai Prodinamik Arad) activează la clubul meu din Paris, Fair-play Sport. Orașul dvs. este superb. Sunt pentru prima oară aici și mă simt excelent.

*

La încheierea stagiului, are loc recunoașterea internațională a gradului de 4 Dan obținut de Doru Fădoraș, din partea I.B.A. Acesta va fi director de stil în cadrul Federației Române de karate W.K.C. Reședința I.B.A. în România se preconizează a fi hotelul „President" din Arad, sponsor al „Cupei Europa".

ADRIAN HĂRȚĂU

Pe terenurile Diviziei D

UN CAMPIONAT FĂRĂ „SARE ȘI PIPER"

*Câteva săptămâni n-am mai scris nimic de fotbalul județean, pentru că n-am prea avut ce scrie. Efectiv, campionatul Diviziei D nu-și mai are rostul. E lipsit de „sare și piper". Doar unii cu praf în ochi se încăpățânează să laude acest fotbal de „D". Tot pe interese merg treburile și-acum, iar ROAF-ul e interpretat după cum vor „mușchii" unora. Ce dacă s-a intrat în ultimele șase etape, iar o echipă nu s-a prezentat la un joc, a doua oară și ar fi trebuit să fie exclusă din campionat? Au adus hârtii și au „dovedit" caz de forță majoră. Acum n-au mai avut interese cei de la AJF Arad să scormonească hârtiile, era să zic, altceva, precum în „cazul Lipova", din urmă cu câțiva ani. Unii ne-au sunat la redacție și s-au plâns. Doresc să își păstreze anonimatul. Le spunem doar atât: **Voi i-ați votat, vă meritați soarta.** Și-acum, câte ceva despre runda cu numărul 27...*

● Ocupanta locului doi, Gloria s-a chinuit cu „șoimii" Pâncotei, într-un meci atât de plictisitor, încât a părut că ține o veșnicie. Noroc cu „fluierașul" Dumitru, care, dacă tot nu prea mai poate să alerge, s-a gândit să mai „bage" în contul AJF-ului niște bani pentru cartonașe acordate aiurea. Poate așa a primit ordin... ● Fără pic de milă, pentru unii, „constructorii" de la Comera. Au venit în Subcetate, i-au bătut pe „universitarii" arădeni, care cu -8 „la adevăr" iar au emoții. Apropo, ne spune cineva unde-i Pio? ● La 42 de ani, portarul Emil Szabo continuă să facă adevărate minuni în poarta Tricoului Roșu. În ultima etapă „tânărul" Szabo și-a salvat echipa de la înfrângere, chiar pe teren propriu. Totuși, cu -11 „la adevăr", Tricoul are mari emoții în acest final de campionat. Îi pândește „barajul", dacă nu cumva, la Criș, etapa viitoare, ceva, revanșă... ● 13 goluri a dat Romvestul în poarta nefericiților și „condamnaților" la baraj, fotbaliști ai Păulișanei. Cinci la seniori și opt, la juniori. La meciul din deschidere am consemnat eliminarea din teren a antrenorului oaspeților, Herman, care a fost evacuat în... porumb, pentru proteste. Culmea, când echipa sa conducea confortabil. Oare, nici o grupă de copii și juniori de la FC UTA n-a avut meci la acea oră? O simplă întrebare, fără insinuări. ● La Ineu se pregătește barajul promovării în „C"! Ultima „victimă" a elevilor lui Sandu Gaica s-a numit Frontiera Curtici. Greu, la limită, dar ce importanță mai are cum? ● Conform așteptărilor, Nădlacul bate Crișul. Nu fără emoții însă...

DANIEL SCRIDON

Karate - Kyokushinkay

LAURA ȘIMĂNDAN - CAMPIOANĂ NAȚIONALĂ

Zilele trecute, orașul Zalău a găzduit C. N. de Kyokushinkay de tineret, la care Aradul a fost reprezentat de două sportive legitimate la Clubul Sportiv Tensho, pregătite de Teofil Câmpan.

Cea mai bună performanță a obținut-o **Laura Șimăndan**, în cadrul categoriei -60 kg, în proba de Kumite. Laura a reușit să obțină medalia de aur, confirmând prestațiile din ultimii ani. Deși are doar 15 ani și a luptat cu sportive de 17-18 ani, Laura continuă să rămână neînvinsă de patru ani, la categoria ei. De asemenea, sportiva se pregătește pentru participarea la C. E. de tineret din acest an.

Deloc de neglijat rezultatul obținut de **Larisa Buță**, care în cadrul categoriei +60 kg, în proba de Kumite a cucerit medalia de bronz.

Sportivii de la S.C. Tensho doresc să mulțumească domnului Dan Ardelean, patron la SC Danis-Ad SRL pentru sprijinul acordat în vederea acestei deplasări.

ADELA CIOLOCOI

Astă-seară în finala Ligii Campionilor

BAYERN MÜNCHEN - VALENCIA

În această seară, la Milano, se dispută prima finală „Champions League" a acestui mileniu. Pe stadionul „San Siro", cu începere de la **ora 21,45**, se vor înfrunta cu trofeul pe masă reprezentantele Germaniei și Spaniei, adică, Bayern München, respectiv Valencia. **Partida va fi transmisă în direct de PRO TV.**

D. S.

Șah

LA VINGA, „SPORTUL MINȚII" CÂȘTIGĂ ADEPȚI

La sfârșitul săptămânii trecute, în organizarea Uniunii bulgare din Banat, filiala Vinga, s-a desfășurat o întâlnire amicală de șah între Asociația Sportivă Sănătatea Arad și o selecționată a localității Vinga. Întrecerea a avut loc la Școala Generală Vinga și a avut ca scop promovarea șahului ca disciplină sportivă în rândul elevilor școlii. Scorul partidei are mai puțină importanță, scopul acțiunii fiind acela ca elevii să observe modul de organizare, desfășurare și de punctare a unei partide de șah. La sfârșit, toți participanții au primit diplome.

Localnicii se mândresc cu faptul că prof. Gheorghe Telbis, maestru, antrenor, arbitru și campion al Aradului la șah a fost cândva elevul școlii generale din Vinga. Iată loturile celor două echipe:

Sănătatea Arad: R. Coroeru, B. Ionescu, S. Ungureanu, V. Botiș, I.Tol, V. Leucea, G. Gheorghiu, C. Petho.

Vinga: P. Sebin, N. Dupta, A. Bogdanov, I. Fermendjin, I. Roncov, F. Draginov, R. Buha, F. Fraicov, A. Papuc, F. Neamciuc, A. Rozsaș, A. Handjerlia, C. Ivan, P. Ivan, N. Nedeliov, C. Bagynka.

ADELA C.

Tenis de masă

SUCCESE LA OPENUL CROAȚIEI

Ieri s-au întors de la Openul Croației, desfășurat la Zagreb, jucătoarele de tenis de masă de la CSM Conar Arad. Antrenate de Magdalena Leszai, acestea au avut o comportare meritorie la respectiva întrecere. Dana Dodean a câștigat turneul cadetelor, Geanina Rotar și Diana Tărnovan au ajuns până în sferturi, respectiv optimi de finală, la junioare III, iar Andreea Dodean a intrat în sferturi la categoria 8-10 ani (copii). Antrenoarea Leszai a ținut să remarce prestațiile foarte bune ale Danei Dodean și Geaninei Rotar, și bune ale Andreei Dodean și Sabinei Igaș, alături de care au mai participat Brigitte Pager și Andreea Sida. Trebuie subliniat faptul că Dana Dodean a fost aleasă drept cea mai tehnică jucătoare a competiției. De altfel, făcând pereche cu Eliza Samara din Constanța (învingătoare la categoria junioare III), Dana Dodean a triumfat și în proba pe echipe a cadetelor, cu „naționala" României. Delegația arădeană la Openul Croației a fost sprijinită substanțial de firma „Contor Zenner".

A. HĂRȚĂU

CAMPIONATUL JUDEȚEAN „PROMOȚIE"

Seria A

Rezultatele etapei a XV-a: Zăbrani - Secusigiu 7-0; Ususău - Constructorul Săvârșin 3-0 (f.j.); Cruceni - Victoria Săvârșin 2-0; Căpâlnaș - Sânpetru German 1-7; Munar - Fântânele 4-2; Frumușeni - Vinga 0-3 (f.j.). Mănăștur și Mailat au stat.

Clasament

1. Zăbrani	22	16	4	2	92-25	52	(+16)
1. Sp. German	22	15	3	4	63-26	48	(+15)
3. Munar	22	14	4	4	60-30	46	(+13)
4. Vinga	22	10	5	7	51-34	35	(+5)
5. Frumușeni	22	11	2	9	51-37	35	(-1)
6. Secusigiu	22	11	2	9	54-48	35	(+2)
7. Ususău	22	10	4	8	51-33	34	(+1)
8. Mănăștur	21	11	0	10	74-38	33	(+3)
9. V. Săvârșin	21	7	6	8	37-45	27	(-3)
10. Cruceni	21	7	3	11	40-64	24	(-6)
11. Fântânele	22	5	6	11	38-64	21	(-12)
12. Mailat	21	6	2	13	33-47	20	(-10)
13. Căpâlnaș	22	6	0	16	27-104	18	(-12)
14. C. Săvârșin	22	1	3	18	20-96	6	(-24)

● Agronomia Șagu, Arkit Arad și Victoria Frumușeni au fost excluse din campionat.

Seria B

Rezultatele etapei a XXII-a: Seleuș - Zimandul Nou 1-3; Dud - Olari 3-3; Nadăș - Glogovăț 7-0; Drauț - Cermei 2-0; Agrișul Mare - Covăsânț 4-1; Chereluș - Sintea Mare 2-1; Comlăuș - Horia 0-3 (f.j.).

Clasament

1. Zimandu Nou	22	14	5	3	62-26	47	(+14)
2. Covăsânț	22	14	3	5	60-25	45	(+12)
3. Sintea Mare	22	14	0	8	61-37	42	(+9)
4. Glogovăț	22	11	4	7	51-39	37	(+4)
5. Chereluș	22	11	4	7	47-40	37	(+4)
6. Horia	22	11	2	9	47-41	35	(+5)
7. Seleuș	22	9	4	9	47-37	31	(-2)
8. Cermei	22	9	4	9	41-57	31	(-2)
9. Agrișul Mare	22	9	2	11	47-52	29	(-4)
10. Drauț	22	9	2	11	28-37	29	(-4)
11. Comlăuș	22	8	0	14	30-54	24	(-6)
12. Dud	22	6	4	12	35-58	22	(-11)
13. Olari	22	5	3	14	37-82	18	(-15)
14. Nadăș	22	5	1	16	57-70	16	(-19)

● Echipa Fulgerul Comlăuș a fost exclusă din campionat.

Seria C

Rezultatele etapei a XXII-a: Cil - Bârsa 0-3 (f.j.); Dieci - Craiva 3-0 (f.j.); Hășmaș - Hălmagiu 4-0; Buteni - Lunca Teuz 3-1; Bocsig - Vârfurile 3-0 (f.j.). Gurba și „U" Sebiș au stat.

Clasament

1. Bocsig	17	13	4	0	58-25	43	(+16)
2. Hălmagiu	19	11	4	4	56-21	37	(+6)
3. Hășmaș	18	12	1	5	54-27	34	(+10)
4. Dieci	19	10	3	6	47-36	33	(+6)
5. Buteni	18	10	3	5	35-31	33	(+6)
6. L. Teuzului	18	9	4	5	42-38	31	(+7)
7. Bârsa	19	9	1	9	40-45	28	(+4)
8. Vârfurile	18	8	1	9	45-32	25	(-2)
9. Gurba	19	7	1	11	48-44	22	(-8)
10. „U" Sebiș	18	6	1	11	27-36	19	(-8)
11. Craiva	19	2	1	16	21-79	7	(-23)
12. Cil	18	0	2	16	13-72	2	(-25)

● Steaua Chisindia, Victoria Cil și Codru Craiva au fost excluse din campionat.

BB Computer SRL

ARAD, Str. N.Bălcescu nr.12 tel/fax: 057-280555 email: company@bbcomputer.ro

Microsoft System Builder Program Member 2001

Microsoft CERTIFIED Partner

OFERTA LUNII MAI

pentru acasă

SISTEM Intel PENTIUM II 600

Placă de bază VIA APOLLO PRO
CPU INTEL Mendocino 600 MHz
Memorie 32 MB SDRAM/PC100
Floppy Disk Drive 3.5" (1.44 MB)
Hard Disk Drive 10 GB UDMA ATA 66
CD-ROM LG 52x
Monitor color digital 15" SVGA/1024x768
Placă video TNT2 M64 16 Mb
Placă sunet PCI / Boxe Creative
MiniTurn ATX / Tastatură W'95
Mouse+Pad
Software licențiat

643 USD*

BE SURE It's Legal

Microsoft Windows Me Millennium Edition

pentru birou

SISTEM Intel PENTIUM III 667

Placă de bază INTEL BX/ATX
CPU PENTIUM III 667 Mhz
Memorie 64 MB SDRAM/PC100
Floppy Disk Drive 3.5" (1.44 MB)
Hard Disk Drive 20 GB UDMA
CD-ROM LG 52x
Monitor color digital 15" SVGA
Placă video S3 8 Mb
MidiTurn ATX
Tastatură W'95
Software licențiat

745 USD*

Microsoft Windows 2000 Professional

GRATUIT**

~~50 USD~~

Microsoft IntelliMouse optical

Familiar Compatibil Conectat

*Preturile nu includ TVA

**până la 31 mai 2001

S.C. TRADING AVA COM. SRL

importator direct al firmei BÁBALNA - UNGARIA

vindem

la preț avantajos furaje și concentrate pentru pui în creștere, pui, găini ouătoare, purcei, porci, vaci și viței

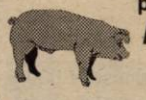

Informații la telefon 094797076 și tel/fax: 057278585.

(5915788)

Allianz Ţiriac Asigurări S.A.

Allianz Ţiriac Asigurări SA - sucursala Arad
Str. I.C. Brătianu nr. 5A; tel/fax: 057-255278; 254683
e-mail. Arad.AR@Allianz.Ro

ANGAJEAZĂ: 1 INSPECTOR DE ASIGURĂRI

Condiții:

- studii superioare
- cunoştințe operare PC
- cunoscător limba engleză (germană)
- domiciliul stabil in municipiul Arad
- varsta maximă 35 ani
- abilitati de comunicare, dinamism, spirit de echipa
- disponibilitate la program prelungit de lucru
- permis de conducere auto, cat. B
- experienta in domeniu asigurarilor constituie un avantaj

Curriculum vitae se va depune, pana la data de 25.05.2001,la sediul Societatiișauva fi trimis fax sau pe e-mail.

Persoanele selectate pentru interviu vor fi anunțate telefonic.

Centrul de Resurse pentru diversitate etnoculturală din Cluj

anunță

desfășurarea unei cercetări care vizează realizarea unei baze de date (interactive) cât mai complete care va conține date despre proiectele realizate de organizațiile romilor sau de alte organizații și dezvoltarea comunităților și organizațiilor romilor, desfășurate în perioada 1990-2000. Vă solicităm sprijinul și colaborarea pentru strângerea datelor proiectelor. Ne puteți contacta la numerele de telefon 064/420.490, 064/420.480.

(2059317)

SOCIETATE COMERCIALĂ

producătoare de apă minerală la sticle PET caută

DISTRIBUITOR

pentru județul Arad

Condiții minime:

- bonitate bancară
- rețea de distribuție în tot județul (eventual în județele limitrofe)

Informații suplimentare la telefon 094-577831.

PORNO SHOW
Vreau ceva...
Live
1 minut
891.393
DOAR PENTRU ADULTI

Cu adevărat clarvăzătoare, cu har lăsat de Dumnezeu doamna VALERIA

fiica părintelui Anderson este prezentă în Arad.

Mă numesc Covaci Elena din orașul Sălaj, în vârstă de 42 de ani, cu funcția de medic oftalmolog. Îmi fac publică viața la ziar în speranța că voi ajuta și pe alții să meargă pe drumul cel bun. În tinerețe până la vârsta mai sus menționată am fost un boboc de floare neatinsă de nici un bărbat. Așa, cred eu, că e un caz greu întâlnit. Din firea mea nu credeam, nici măcar nu visam că există forme malefice (lucrături de diavol) totuși, de la vârsta de 22 de ani am colindat în lung și-n lat pe la toate bisericile și mănăstirile până când cu 3 ani în urmă am ajuns într-o comună din județul Prahova, unde auzisem că trăiește o fecioară din Parepa. Acolo, perindau foarte multe persoane din toate colțurile țării. Când mi-a venit rândul și am intrat la fecioară mi-a deschis o carte sfântă din care mi-a vizionat destinul lăsat de Dumnezeu spunându-mi că sunt destinată să fiu bine și profesional și sentimental, dar cineva din rudele părinților mei s-a ținut cu farmece legate de soarta mea. Văzând că eu nu mă pot lipi de nici un bărbat am început să colind prin lumea largă, București, Buzău, Iași, Galați, Brăila la femei ce erau recomandate că au puteri paranormale, dar peste tot am dat, așa cum mi s-a cerut, dar fără nici un rezultat. Într-o dimineață plecând la serviciu, am întâlnit o colegă inopinat ce citea cu foarte mare atenție un articol din revista Paranormal despre un medic internist ce l-au dat medicii din Spitalul Fundeni să-și sfârșească zilele pe perna lui cu diagnosticul de cancer, cât și despre un tânăr ce avea cununiile legate. Aceste cazuri au fost rezolvate urgent de doamna Valeria. M-au surprins aceste cazuri rezolvate și am ajuns și eu la această doamnă cu toate că nu mai aveam încredere în nici o astfel de femeie. Acum pot să mă laud că sunt o doamnă fericită alături de un bărbat cu funcție de medic ginecolog de aceeași vârstă cu mine. Iar eu pentru mulțumirea mea sufletească și fericirea ce mi-a dat-o această femeie mai ales că nu a avut pretenții financiare și totul a rămas la aprecierea mea, îi aduc mii de mulțumiri. Rog persoanele care au necazuri în familie să apeleze cu încredere la această doamnă care are un har sfânt, ea nu lucrează cu diavol dar are o putere asupra acestora (magie albă, învingătoarea magiei negre). Aceasta vindecă epilepsie, scoate argintul viu, dezleagă cununii, aduce spor în casă și afaceri, vindecă impotența, alcoolismul și altele. Vă reamintesc că prin viziunea ei printr-o cruce sfântă te anunță chiar de la început dacă cazul dvs. depinde de ea sau e de altă natură. Sunați-o la telefon 258797 sau 095453045.

(5915785)

MARI REDUCERI DE PREȚ

S.C. IATSA

OFERTA ESTE VALABILĂ PENTRU PERIOADA 01.05.-31.05.2001

S.A. ARAD,
Str. Ștefan cel Mare 2-4, telefon 287.366 sau 950
Singurul dealer autorizat al S.C. AUTOMOBILE DACIA S.A.

vă anunță următoarele reduceri de preț:

DACIA BERLINĂ an fabricație decembrie 2000	200 EURO
DACIA BREAK an fabricație decembrie 2000	200 EURO
DACIA 1307 an fabricație decembrie 2000	200 EURO

PENTRU DACIA SUPERNOVA CLIMA REDUCEREA ESTE DE 450 EURO.

PENTRU AUTOTURISMELE DIN GAMA DAEWOO
VĂ ANUNȚĂM URMĂTOARELE DISCOUNTURI VALABILE PENTRU ACHIZIȚIA ÎN LEASING SAU CASH

MATIZ	DISCOUNT	300- 600 USD
CIELO	DISCOUNT	800-1300 USD
NUBIRA	DISCOUNT	1000 USD
MUSSO	DISCOUNT	2000/3000 USD
AVIA	DISCOUNT	3000 USD

OFERTA ESTE VALABILĂ PENTRU PERIOADA 01.05-13.05.2001
PENTRU AUTOTURISMELE DIN GAMA DAEWOO.

(2059135)

AUGSBURG INTERNATIONAL

IMPORTATOR

PIESE AUTO ORIGINALE

MARCI EUROPENE SI JAPONEZE
CAMIOANE MERCEDES, MANN,IVECO,VOLVO,DAF
ARAD STR. NICOLAE BALCESCU NR.22
TEL: 057/252595, 057/214240
FAX: 057/214191
E-mail: arad@augsburg.ro

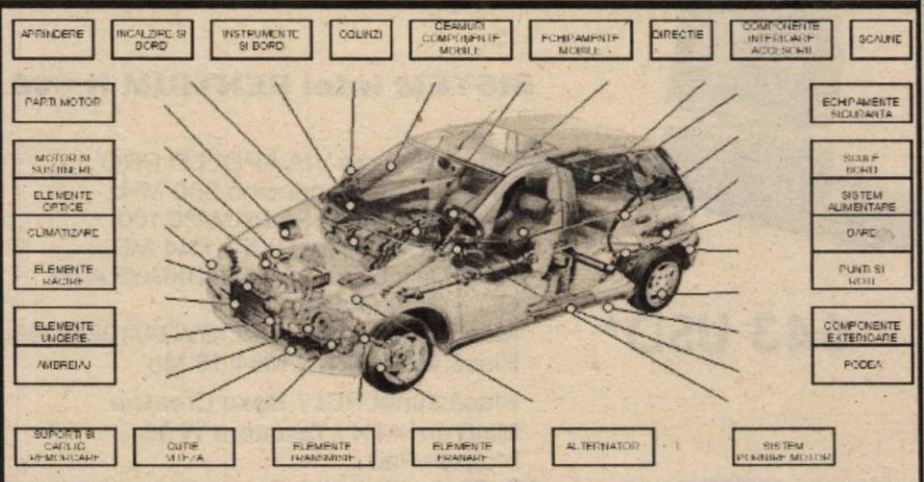

Ministerul Finanțelor Publice Direcția Generală a Finanțelor Publice a Jud. Arad
Administrația Finanțelor Publice a Orașului Chișineu Criș
Chișineu Criș, Str. Gării nr. 1

În temeiul art. 55 din OG 11/1996 privind executarea creanțelor bugetare, se face cunoscut prin prezenta că în ziua de 14 luna iunie anul 2001 ora 10 în localitatea Chișineu Criș, str. Stejarului nr. 13, se vor vinde prin licitație publică bunurile mobile aparținând debitorilor Borgya Iosif și Borgya Rozalia.

Denumirea bunurilor mobile	Cantitate	Prețul de pornire cf. art.57 din OG 11/1996 (fără TVA)
Autoturism Dacia 1310	1	18.000.000 lei
Mașină spălat automată Bosh	1	5.000.000 lei

Informații suplimentare:
- se pot obține zilnic între orele 8-16 la sediul Administrației Finanțelor Publice a orașului Chișineu Criș.
- telefon: 057/520659.

(2059309)

MINISTERUL FINANȚELOR PUBLICE
DIRECȚIA GENERALĂ A FINANȚELOR PUBLICE A JUDEȚULUI ARAD
ADMINISTRAȚIA FINANȚELOR PUBLICE A OR. CHIȘINEU CRIȘ
STR. GĂRII NR. 1 LOC. CHIȘINEU CRIȘ

PUBLICAȚIE DE VÂNZARE

În temeiul art. 55 din OG 11/1996 privind executarea creanțelor bugetare, se face cunoscut prin prezenta că în ziua de 04 iunie 2001 ora 11 în localitatea ADEA, comuna SINTEA MARE se vor vinde prin licitație publică bunurile mobile aparținând debitorului S. AGR. „VIAȚA NOUA" ADEA.

Denumire bunuri mobile	Preț de pornire fără TVA Conf. Art. 57 din OG. 11/1996
Remorca basculantă tip 7RBA	30.000.000 lei
Plug 3 capuri	15.000.000 lei

Informații suplimentare se pot obține zilnic între orele 8 - 16 la sediul Administrației Finanțelor Publice a Or. Chișineu Criș, la numărul de telefon 520659.

(2059326)

New Opportunities at Leoni Wiring Systems Arad

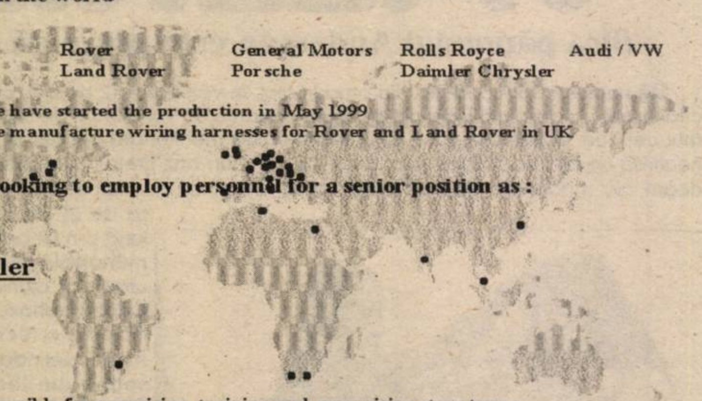

18.000 employees in the world

Main customers: Rover, Land Rover, General Motors, Porsche, Rolls Royce, Daimler Chrysler, Audi / VW

In Arad We have started the production in May 1999
We manufacture wiring harnesses for Rover and Land Rover in UK

In present we are looking to employ personnel for a senior position as :

Stores Controller

Responsibilities:

- Is responsible for organising, training and supervising store teams
- Is responsible with the incoming of production materials
- Is responsible for the material flow from stores to all production areas at both sites.
- Looks for continuos improvement of procedures and methods of storekeeping
- Manages all equipment in stores, contacts suppliers, services,etc.
- Controls and consolidates stocks between stores.

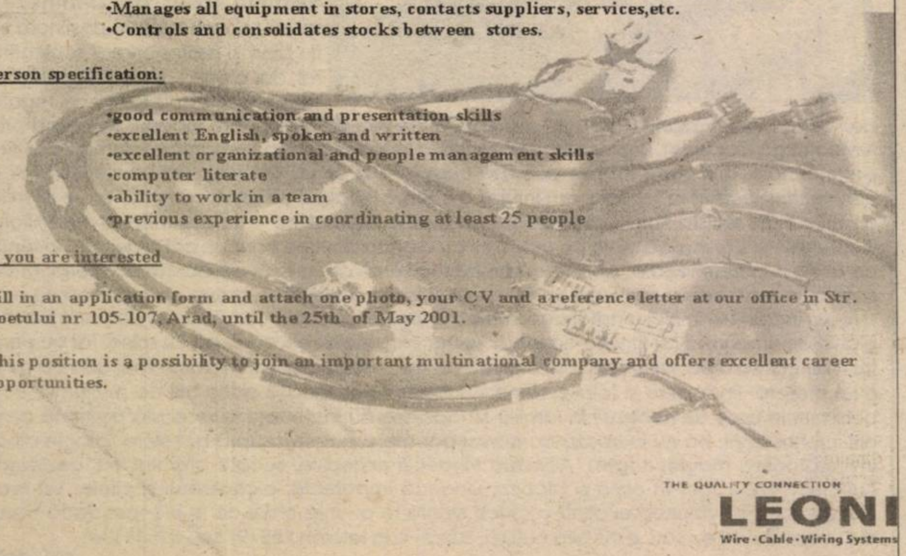

Person specification:

- good communication and presentation skills
- excellent English, spoken and written
- excellent organizational and people management skills
- computer literate
- ability to work in a team
- previous experience in coordinating at least 25 people

If you are interested

Fill in an application form and attach one photo, your CV and a reference letter at our office in Str. Poetului nr 105-107, Arad, until the 25th of May 2001.

This position is a possibility to join an important multinational company and offers excellent career opportunities.

THE QUALITY CONNECTION
LEONI
Wire · Cable · Wiring Systems

Tipografia **S.C. MEDIAGRAF S.A.**

Arad, str. Feleacului F. N.

VINDE LA LICITAȚIE PUBLICĂ

următoarele utilaje tipografice:

1) **LINOTRONIC** Agfa Accuset 1.000
2) **MAȘINĂ DE DEVELOPAT FILM** Rapiflex 51 Agfa
3) **MAȘINĂ DE TIPĂRIT** cu 2 grupuri de culoare, format A3 Hamada

LICITAȚIA VA AVEA LOC
la sediul societății,
în data de 30 mai 2001, ora 10,00.

Informații suplimentare la telefon 253.193.

SPITALUL ORĂȘENESC SEBIȘ

Jud. Arad, Piața Tineretului nr. 2

Roagă furnizorii de alimente (carne * carne de pasăre * mezeluri * paste făinoase * lactate * conserve) precum și materiale întreținere și curățenie, materiale mode, materiale tehnico-sanitare și papetărie că pentru derularea în condiții legale a aprovizionării este necesară prezentarea ofertelor centralizate de sortimente și prețuri.

Se vor specifica posibilitățile de transport precum și termenele și modalitățile de plată. Așteptăm ofertele dvs. scrise, până la data de 31.V.2001 la secretariatul Spitalului sau la fax.057-422059.

S.C. ADONISINODA S.r.l.

Str. Scărișoarei nr. 78,
tel. 289.846, 275.823

Execută: lucrări și construcții civile și industriale, hale metalice, hidroizolații.

Comercializează materiale de construcții (ciment, var, BÇA, gleturi, adezivi, profile, binale, vopsele, lacuri etc).

(1834536)

(Urmare din pagina 14)

Angajăm VÂNZĂTOR-GESTIONAR, ghereta Spitalul Județean. Telefon 095 792 400. (11816)

Angajez AGENT COMERCIAL cu mașină. Informații telefon 233336, 093 408 979. (11923)

Angajez MUNCITOR CONFECȚIONAT PLASĂ GARD. Telefon 285879, 259892. (11921)

SOCIETATE COMERCIALĂ angajează AJUTORI BUCĂTARI, MUNCITORI NECALIFICAȚI (femei). Informații str. N. Bălcescu nr. 2. (11910)

Angajăm CONFECȚIONERE pentru triplok, uberdek și mașini liniare. Telefon 223912. (11926)

Angajez ȘOFERI cu viză Schengen. Telefon 092 516 605 sau 279059. (11947)

PENTAX angajează ȘOFERI BCE, DISTRIBUITORI cu experiență, domeniul băuturi alcoolice, vârsta maxim 35 ani. Telefon 093 005 606. (11950)

Angajăm absolvente de liceu sau facultate pentru contabilitate primară și lucru pe calculator, vârsta maxim 30 ani. Telefon 214134, 256189. (11951)

Angajăm GESTIONAR și MUNCITORI NECALIFICAȚI pentru depozitul de materiale de construcții. Telefon 256189, 214134. (11951)

CABINET STOMATOLOGIC din FELNAC angajează ASISTENT/Ă, prin concurs. Telefon 411106, 092 349 043. (11965)

Angajez ȘOFER pe Dacia Break. Cumpăr talon Cielo. Telefon 214012. (11964)

Angajez BRUTARI cu experiență, sat Galșa. Telefon 531386. (11963)

Angajăm TRACTORIST, cu sau fără familie, asigur casă și mâncare. Telefon 466155. (6556948)

Societate comercială producătoare de CONFECȚII din TRICOT, angajează pentru creație, personal capabil să realizeze modele noi. Informații ORĂȘTIE, telefon 054 - 241238, 054 - 241115. (f)

PRESTĂRI SERVICII

EXECUTĂM SONETE, asigurăm servicii complete pentru tipărituri ultracompetitive. Telefon 270621, 092.344.827. (11487)

Școala șoferi VÂRTACI face înscrieri. Locuri limitate. Telefon 246527, 271208. (11032)

„SILDOR PROD" execută reparații FRIGORIFICE; comercializează și montează AER CONDIȚIONAT. Se acordă garanția lucrării. Transport gratuit! Telefon 057 - 270622. (c. 277)

AUTOMATIC SERVICE repară MAȘINI SPĂLAT AUTOMATE, domiciliu. Telefon 259146, 094.241.398. (11714)

Execut: RENOVĂRI APARTAMENTE, ZUGRĂVELI, FAȚADE, INSTALAȚII SANITARE, izolații contra igrasiei, construcții diverse. Telefon 283395, 095.685.685. (11762)

Școala „CUSTOM" face înscrieri, zilnic orele 10-17, TARIF UNIC! Telefon 254196. (9966)

REPARAȚII: TV, VIDEO, CD-playere, AMPLIFICATOARE, etc, garanție. Telefon 057-282287. (11763)

CONDUC, REFAC EVIDENȚĂ CONTABILĂ PRIMARĂ, bilanț pe calculator. Telefon 092 793 329. (11900)

Execut: construcții, zugrăveli, faianțări, la cele mai avantajoase prețuri. Garantăm calitatea. Telefon 093 086 943. (11928)

DIVERSE

OFER VALUTĂ avantajos, garanții imobiliare. Telefon 093 030 264. (9337)

PIERDUT BOXER TIGRAT, zona Spitalului Județean, ofer recompensă. Telefon 095 792 400. (11817)

Ofer avantajos ÎMPRUMUT VALUTĂ. Telefon 095 500 772. (11710)

Lidera vrăjitoarelor, IRINA, care a mai fost în Arad, acum este din nou în Arad, la cererea clienților, pentru că le-a rezolvat cazurile. Ea lucrează cu magie albă, lecuiește orice boală, împreunează persoanele iubite, de spor, dezleagă cununii, lecuiește impotența, epilepsia. Cine are probleme, apelați cu încredere! Telefon 255414, 094 218 023. (11784)

SC BLACKMAX SRL dorește să obțină autorizație de mediu pentru magazinul din Arad, str. Eminescu nr. 38. Contestațiile se pot depune la Agenția de Protecția Mediului Arad, Bd. Dragalina nr. 16. (11897)

Dispărut POȘETĂ DAMĂ, culoare maro, cu acte, pe numele Bejan Rodica și Măduță Voichița. Găsitorului recompensă. Telefon 281699 serviciu; 282719 acasă.

CMI Medicină Internă Dr. Mariana Vasilescu, cu sediul în Bd. Revoluției nr. 45, solicită autorizație de mediu. Eventualele contestații se pot depune la Agenția de Protecția Mediului Arad, Bd. Dragalina nr. 16. (11962)

SC LEONI WIRING SYSTEMS cu sediul în Arad, str. Poetului nr. 105-107, solicită acord de mediu pentru HALĂ PRODUCȚIE CABLAJE PENTRU MAȘINI, din Arad, Centura N-V. Eventualele contestații se depun la APM din Bd. Dragalina nr. 16. (11959)

PRIMĂRIA SOCODOR scoate la licitație, în 9 iunie 2001, suprafețe de teren de 2 și 4 ha. Informații Primăria Socodor, telefon 112. (7253476)

CITAȚII

Numitul WITTIB FERENCZ, cu domiciliul necunoscut, este citat pe data de 4 iunie 2001, la JUDECĂTORIA ARAD, sala 103, în dosarul nr. 3744/2001, având ca obiect IEȘIRE DIN INDIVIZIUNE. În caz de neprezentare, se va judeca și în lipsă. (11794)

JUDECĂTORIA GURAHONȚ. Dosar 541/2001. Pârâtul CRAINIC TRAIAN, cu domiciliul necunoscut sau eventualii săi moștenitori sunt citați la această instanță pentru termenul din 6 iunie 2001, ora 9, în proces cu NICOARĂ SABINA pentru uzucapiune și ieșire din indiviziune. În caz de neprezentare cauza se judecă în lipsă. Președinte Crișan Câmpeana. (0346133)

Numita TAMAȘ IULIANA, născută PAGUBA este citată la JUDECĂTORIA INEU pentru termenul din 14 iunie 2001, ora 8, în cauza ce formează obiectul dosarului nr. 606/2001 a Judecătoriei Ineu, în calitate de pârâtă în proces cu TAMAȘ TODERAȘ pentru ieșire din indiviziune. În caz de neprezentare cauza se judecă în lipsă. (65581794)

TURISM

NOU! MARI REDUCERI DE PREȚURI!

ATLASSIB

Călătorești cu autocarele noastre moderne, în EUROPA: GERMANIA, AUSTRIA, FRANȚA, ITALIA, SUEDIA (plecări zilnice), BELGIA, OLANDA, DANEMARCA, ANGLIA, FINLANDA, NORVEGIA, SPANIA, PORTUGALIA, UNGARIA, IUGOSLAVIA.

NOU! Reduceri suplimentare pentru: elevi, studenți, pensionari și grupuri. Bd. Revoluției nr. 35, telefon 251871, 252727; Autogară, telefon 270562. O poartă deschisă spre Europa! (c. 341)

„Pletl"

vă oferă:
zilnic spre Germania
PASSAU - REGENSBURG - NURNBERG - HEILBRONN - STUTTGART - KARLSRUHE - HEIDELBERG - WURZBURG - FRANKFURT - GIESSEN. NOU! De la obținerea licenței: PFORZHEIM, AUGSBURG, MÜHLDORF, LANDSHUT, DEGGENDORF. Transport în FRANȚA, SPANIA, PORTUGALIA.

SERVICII: călătorie în autocare noi, moderne; 2 bagaje gratuite; însoțitoare de bord; o masă caldă în Ungaria.

Informații și înscrieri la AGENȚIILE PLETL: ARAD, telefon 057-252291, LIPOVA telefon 057-561377, 057-563011; TIMIȘOARA, telefon 056-200119; LUGOJ, telefon 056-359651; REȘIȚA, telefon 055-224904. (c. 38)

SCHIMBURI

Schimb (vând) urgent, sub prețul pieței, casă frumoasă la Frumușeni. Telefon 093.918.883. (11123)

Schimb apartament RALLA central, Piața Catedralei, nr. 1, ap. 11, solicit casă Aradul Nou. (11701)

ÎNCHIRIERI

Închiriez (vând) SPAȚIU COMERCIAL demisol, 120 mp (sală servire, magazie, grup social) bun și pentru birouri, prestări servicii, en-gros. Telefon 246727, 094 700 403.

Închiriez (vând) spațiu comercial amenajat ABC din apartament 2 camere, complet dotat, vad comercial foarte bun. Telefon 093 450 100. (11587)

Caut să închiriez apartament 1 cameră sau garsonieră, ofer 50 DM/ lună. Telefon 214561, 094 245 572. (11801)

Oferim spre închiriere spații comerciale pentru magazine, depozite, producție, etc. Telefon 281036. (10975)

Închiriez spațiu ultracentral pentru firmă. Telefon 214428. (11521)

Ofer spre închiriere spațiu pentru birou în Lipova-central. Telefon 567241. (5915549)

Ofer spre închiriere spațiu comercial central, amenajat corespunzător. Telefon 094.552.086. (11174)

Închiriez apartament 200 mp, ultracentral, mobilat, etaj 3, minim 1 an. Telefon 281124. (11008)

Închiriem clădire central, spații 60+65+80 mp, pivniță 40 mp, pentru diferite activități: sediu firmă, birouri. Telefon 281124. (11011)

Ofer avantajos spațiu pentru închiriat: nunți, botezuri, zile festive, etc. Telefon 286176. (11618)

Ofer spre închiriere spațiu comercial central. Telefon 092.198.756. (11484)

Ofer spre închiriere căsuță ștrand, zonă frumoasă. Telefon 094 797 827. (11833)

Ofer spațiu 100 mp, pe termen lung, pentru activități comerciale, depozit; str. Dorobanților, toate dotările. Telefon 284015, 219748. (11906)

Primesc în gazdă una, două fete, str. Marginei nr. 13 (lângă Mureș). Telefon 093 080 392. (11920)

Ofer spre închiriere apartament (ne)mobilat. Telefon 210255. (11919)

Caut urgent să închiriez garsonieră sau apartament (ne)mobilat. Telefon 210555. (11919)

Caut să închiriez garsonieră cf. I sau apartament 1-2 camere, zona Vlaicu, mobilat, ofer 100 DM. Telefon 092 761 165. (11941)

Oferim spre închiriere spații comerciale pentru magazine, depozite, birouri, producție. Telefon 280263. (11946)

Ofer spre închiriere garsonieră Micălaca. Telefon 520506 seara. (7253474)

De închiriat casă, tot confortul, garaj mare, Vlaicu, 350 DM. Telefon 274245. (11968)

PIERDERI

Pierdut carnet de ajutor social eliberat de DMPS Arad, pe numele Ioja Ciprian Iosif. Îl declar nul. (11804)

Pierdut carnet de asigurare eliberat de medic de familie Fechete Felicia, pe numele Olărașu Alexandru. Îl declar nul. (11943)

Pierdut carnet de asigurat eliberat de medic de familie Fehete Felicia, pe numele Olărașu Nicolae. Îl declar nul. (11945)

Pierdut carnet de asigurat eliberat de medic de familie Fechete Felicia, pe numele Olărașu Lidia. Îl declar nul. (11944)

Pierdut legitimație de acces eliberată de IMAR Arad pe numele David Mariana. O declar nulă. (11953)

✝ DECESE ✝

Cu adâncă durere anunțăm încetarea din viață a iubitului nostru soț și tată,

NICOLAE LINGURAR,

în vârstă de 77 ani. Înmormântarea va avea loc azi, 23 mai 2001, ora 15, de la Capela „Nosferatu" a Cimitirului Eternitatea. Dumnezeu să-l odihnească! Familia îndoliată.

Cu adâncă durere anunțăm încetarea din viață a iubitului nostru soț, tată și bunic,

FARCAȘ DUMITRU,

în vârstă de 57 de ani. Înmormântarea va avea loc azi, 23 mai 2001, ora 13, de la domiciliul din str. Prunului nr. 80, la Cimitirul Ortodox Grădiște. Familia îndoliată.

Cu adâncă durere în suflet anunțăm încetarea din viață, după o scurtă și grea suferință, la 47 ani, a celui care a fost iubitul nostru soț și tată,

PAȘA GHEORGHE.

Înmormântarea va avea loc azi, 23 mai, ora 16, de la domiciliul din Faleza Sud bl. 79, ap. 19, la Cimitirul Pomenirea. Familia îndurerată.

Cu adâncă durere anunțăm încetarea din viață a celui care a fost un tată și soț iubitor,

CABA IOAN,

la vârsta de 49 ani. Înmormântarea va avea loc azi, 23 mai 2001, de la domiciliul din str. Abrud 45, la Cimitirul Micălaca. Soția Maria și fiica Isabela.

✝ SERVICII FUNERARE ✝

SC „IN MEMORIAM" SRL, str. Eminescu nr. 4, telefon: 057-211929; 093.343.964, str. Orizontului, nr.9A, (Bujac) oferă SERVICII FUNERARE COMPLETE - NON STOP. Sicrie-modele multiple (simple-lux), sicrie lux import ITALIA, ACCESORII. Intermediem COLACI, COLIVĂ etc. ÎMBĂLSĂMĂM GRATUIT (formolizat). Transport INTERN-INTERNAȚIONAL. (c.203)

SC NOSFERATUM SRL

ARAD, str. Ghiba Birta nr. 26;

ARAD: Morga Spitalului Județean;

NĂDLAC: str. 1 Decembrie nr. 4;

ORADEA: str. Louis Pasteur nr. 69,

CLUJ NAPOCA: str. Universității nr. 11.

SERVICII FUNERARE COMPLETE, la orice oră din zi sau noapte. Telefon 057 - 270437; 094.554.874. CALITATE OCCIDENTALĂ, PREȚURI ROMÂNEȘTI. (c)

✝ CONDOLEANȚE ✝

Cu durere în suflet ne despărțim de cel care a fost bunul nostru prieten și coleg

PAȘA GHEORGHE

și transmitem sincere condoleanțe soției și copiilor. Familiile Conta și Danci. (12025)

Mulțumim tuturor celor care au fost alături de noi, la marea durere pricinuită de decesul celui care a fost

col. (r.) NANDREA VASILE.

Familia. (11687)

Suntem alături de colega noastră DAN CORNELIA, în greaua încercare pricinuită de moartea tatălui. Colegele din Secția Ginecologie, Spitalul Matern Arad. (11909)

Un ultim omagiu celei care a fost colega noastră

MAFTEI IUSTINA,

plecată la cele veșnice la numai 40 ani și sincere condoleațe soțului și colegului nostru, Maftei Radu. Colectivul SC BRAU UNION SA.

Colectivul Centrului de Sănătate Sântana este alături de colegul POPA MOISE, la trecerea în neființă a mamei. Sincere condoleanțe! (6558145)

Suntem alături de colega noastră, LILIANA FARCAȘ, în greaua încercare pricinuită de decesul tatălui. Sincere condoleanțe familiei îndoliate. Colegii din Departamentul Financiar - LEONI WIRING SYSTEMS ARAD. (11931)

Suntem alături de doamna Borugă Doina, la pierderea soacrei sale,

NOGY EVA ROZALIA.

Sincere condoleanțe! Asociația de proprietari bl. 6, Faleza Sud. (11978)

Familia Onița este alături de familia îndoliată MAFTEI RADU soț și MAFTEI ADRIAN fiu, și le transmite sincere condoleanțe, la decesul dragei lor

MAFTEI IUSTINA.

Cât ai trăit te-am stimat și apreciat, cât vom trăi nu te vom uita! (11999)

Colectivul Secției Fierbere din cadrul Fabricii de Bere Arad, este alături de MAFTEI RADU și ADRIAN, în marea durere pricinuită de moartea celei care ne-a fost colegă timp de 20 de ani,

MAFTEI IUSTINA.

Sincere condoleanțe! (12012)

✝ COMEMORĂRI ✝

Neștearsă amintire și pios omagiu, azi, când se împlinește un an de la trecerea în neființă a scumpei noastre mame

LUCREȚIA NEAGOTA.

Dragostea, bunătatea și devotamentul tău ne însoțesc fiecare clipă. Mulțumim tuturor prietenilor, care în aceste clipe îi păstrează o clipă de aducere aminte. Fiul Doru, nora Iana. (11803)

Azi, 23 mai, se împlinește un an de lacrimi și durere de când cel mai iubit soț, tată, socru și bunic,

ȘURTEA SIMION

din Pleșcuța a fost chemat de Domnul în veșnicii. Până când ne vom revedea în țara cea fericită, unde-s sfinte mângâieri, te vom păstra în amintire. Soția Lidia, copiii: Emilia și Gicu, ginerele Dedi, nora Tenzi și nepoții: Adina, Alin și Claudia. (6556783)

Amintim celor care l-au cunoscut și îndrăgit că astăzi s-au scurs 6 luni de lacrimi și durere de când a plecat dintre noi

DOBRE AUREL,

soț și tată iubitor. Slujba de pomenire va avea loc sâmbătă, 26 mai 2001, ora 12, la Biserica Ortodoxă Grădiște. Familia îndurerată: Lucia, Victor, Melania. (11843)

Draga noastră soție, mamă, bunică,

STANA MARIA,

azi, 23 mai este ziua ta. În loc de îmbrățișări și „La mulți ani!" vărsăm lacrimi fierbinți la mormântul tău și îți spunem că vom păstra vie amintirea ta. Soțul, fiicele și nepoții. (11918)

Astăzi, se împlinește un an de când a plecat dintre noi, cel ce a fost tată, socru și bunic,

ARDELEAN ȘTEFAN.

Nu te vom uita niciodată! Familiile: Zaharia și Ardelean.

- PRODUCE ȘI MONTEAZĂ UȘI ȘI FERESTRE DIN PVC
ARMAT CU PROFILE TROCAL GERMANIA
- PRODUCE ȘI VINDE GEAM TERMOPAN

☛ LUCRU NEMȚESC

SATLINE

SALON DE EXPOZIȚIE:
ARAD, PIAȚA MIHAI VITEAZUL
BL. M 7, PARTER
TEL./FAX. 057/25 14 61; 094 50 72 11

Rosendaal
THERMOBANC TRANS S.R.L.
Societate româno-germană

Telefon 095-659.340

EXECUTĂ

LUCRĂRI DE
- izolații termice industriale
- izolații termice în chimie industrială
- izolații termice construcții clădiri
- izolații termice la cald, la rece
- izolații termice fonice, acustice
- izolații de asigurare contra incendiilor
- închideri hale industriale, perimetrale
- izolații termice cu spumă poliuretanică
- camere frigorifice
- izolații cisterne și izoterme auto

ANGAJEAZĂ personal
- tinichigerie industrială
- desenator tinichigerie industrială

(5914445)

S.C. MANITOBA TEX SRL

Angajează:
- MUNCITORI CROIT (banzechist, spanuitor)
- MAISTRU CONFECȚII
- CTC-iști interfazici confecții
- 2 lansatori confecții

Cerințe: - experiență minim trei ani în domeniul textil
- vârsta maximă 40 de ani
- stagiu militar satisfăcut

Adresa: Str. Ursului Nr. 21; Telefon: 250505; Fax: 281322

OMNIASIG®
ASIGURAREA OBLIGATORIE AUTO II
aduce 3 GARSONIERE
x3
Încheie asigurarea obligatorie auto până la 30 iunie 2001 și poți câștiga o garsonieră în orașul tău!
TALON PROMOȚIONAL

Completează talonul promoțional, depune-l la sucursalele OMNIASIG sau trimite-l prin poștă la sediul central până la 30 iunie 2001 (data poștei).

Tragerea la sorți a câștigătorilor va avea loc în data de 25 iulie 2001

Sediul central: București, Str. Aleea Alexandru nr. 48, sector 1, cod 71273
Relații suplimentare la telefon: 01-231 50 29

Arad, B-dul Dragalina nr. 9 Tel: 252420

TMS-RO **Importator direct**
Calorifere KORAD - Slovacia

Avem deosebita placere
sa va invitam la standul nostru din cadrul expozitiei
Comfort - Instal din 29 mai - 1 iunie 2001.

Oferta speciala:
pe perioada expozitiei reducere de 10% la toate produsele

- **Calorifere otel**
- **Centrale termice THERM**
- **Robineti HEIMEIER**
- **Teava si fitinguri - cupru si polipropilena**

Caloriferele KORAD sunt produse de U.S.Steel - A Unit of USX Corporation

ARAD, Calea 6 Vanatori nr. 1, tel/ fax: 057 - 270.255

S.C. ASIGURAREA POPULARĂ ROMÂNĂ S.A.

SOCIETATEA DE ASIGURARE-REASIGURARE

ÎNCHEIE: ASIGURARE OBLIGATORIE DE RĂSPUNDERE CIVILĂ AUTO (R.C.A.)

pentru perioada **01.06-31.12.2001**
la sediul din **str. Crișan nr. 3**, în **stațiile PECO**
și la solicitare la sediul coloanelor auto din Arad.
Relații la telefon 270.723, 094.289.627, 093.629.433.

(2059291)

EMOL

WIENERBERGER

Vrei să construiești ?
Alege cel mai eficient mod ...
BLOCUL CERAMIC !

SISTEME DE ZIDARIE - POROTHERM

cărămida de bază a casei tale

TEL: 057 - 280179 / 280233

CAMERA DE COMERȚ ARAD

DEPARTAMENTUL ÎNVĂȚĂMÂNT

ORGANIZEAZĂ URMĂTOARELE CURSURI:

- Contabilitate și aplicații pe calculator;
- Evidență contabilă în partidă simplă pentru asociațiile familiale și persoane fizice;
- Inițiere în utilizarea calculatoarelor și birotică (Windows, Word);
- Inițiere în utilizare Excel;
- Limbi străine (engleză, italiană, franceză, germană, olandeză);
- Declarant vamal.

Informații suplimentare la sediul CCIA Arad,
str. Cloșca nr. 5, camera 31, etajul 2,
tel. 25.22.50 sau 25.30.00

(c. 39)

Lidera și incontestabila prezicătoare din România

Vestita regină a magiei albe

AURELIA ARDELEANCA

Este prezentă în Arad la cererea oamenilor care au probleme pentru a-i ajuta la diferite cazuri. Îi anunțăm pe cei interesați căci AURELIA ARDELEANCA care a prezis în Arad de 20 ani. Pe prieteni și cunoștințele cărora le-a făcut numai bine și le-a rezolvat problemele cu diferite cazuri, acum dânsa se află în Arad, AURELIA ARDELEANCA cea adevărată și cea mai căutată în țară și peste hotare.

Aurelia a fost prezentată la T.V. în direct cu domnul profesor Țugui, cei care nu-și găsesc mulțumirea sufletească și trupească pe cale medicală și bisericească această doamnă dezleagă orice tip de farmece și blesteme, prin magie albă și cu lucruri sfinte.

Aurelia dezleagă cununii legate ◆ scoate argintul viu ◆ ajută în dragoste, vindecă impotența și epilepsia ◆ lecuiește de beție ◆ face de spor și câștig ◆ adună casa celor despărțiți ◆ vindecă psoriazisul

Toate acestea numai prin harul ei cel sfânt care l-a primit de la bunica ei, baba Dochia care a trăit 109 ani și era vestită în tot județul Arad.

Cei interesați care au probleme de acest gen o pot contacta la telefoanele 093924535, 057-255414.

Veți fi fericiți și foarte mulțumiți.

(5915787)

GE-LA SERVICES
Proiectare / Consultanță / Execuție
Arad, Micalaca, Bl. 331, Parter
Tel. / Fax : 057-279.489

PREȚURI PROMOȚIONALE
pe perioada mai - iunie

Microcentrale de perete LAMBORGHINI
aprindere electronică, modulare de flacară, încalzire și apa sanitară, *dimensiuni de gabarit cu 20% mai mici decât cele clasice.*

TURBO, INCLUSIV COȘUL DE FUM

24 kW	28 kW
1.285 DM	**1.450 DM**

prețurile includ TVA

(5915825)

89-15-15
SEX TOTAL
SUNĂ ACUM!
in direct !!!
NON STOP
INTERZIS MINORILOR

SOCIETATE COMERCIALĂ

Angajează pentru punct de lucru fabrică Lipova

4 Ingineri electromecanici
(preferabil cu exeriență în domeniul liniilor de îmbuteliat)
2 Dispeceri transport auto
2 Magazioneri

Persoanele interesate se vor prezenta cu CV pentru interviu în data de 2.06.2001 începând cu orele 10,00 la adresa: str. Pădurii nr. 4.
Informații la telefon 057 - 256224.

S.C. **ROVIMPEX** S.R.L.
2900 - Arad România

VINDE PRODUSE IMPORT UNGARIA

castraveți, gogoșari, ardei, ardei iuți, sfeclă roșie,
salată asortată, salată ardei
mazăre, fasole galbenă, pastă de roșii, ghiveci, porumb
ciuperci felii
Conservate de la 370 ml până la 5.000 ml
făină, gris, vrac și ambalate
BL 80, BL 55, BFF 55, FBL 42
concentrate furajere pentru păsări, purcei, porci
Tel/fax 057-255.838, între orele 8-16

(5915758)

BANCA
"TRANSILVANIA"S.A.
SUCURSALA ARAD,
Str. Unirii nr. 5-7,
Tel. 057/283.122
NOUL A.T.M.
pentru carduri
VISA + MAESTRO:
B-dul Revoluției 55

ADEVĂRUL
COTIDIAN INDEPENDENT ARAD
Anul XIII, nr. 3312
Joi, 24 mai 2001 ● 16 pagini ● 3500 lei ● e-mail: adevarul@arad.ro; adv.pub@arad.ro
BRAT Publicație auditată în semestrul II 1999
Tiraj mediu zilnic vândut: 34.958

WEST BANK S.A.
ARAD, B-dul Revoluției nr. 88
WESTERN UNION | MONEY TRANSFER
Cel mai rapid mod de a primi bani din întreaga lume!

VREMEA ARDEIULUI

PD s-a despărțit de trecut Roman a ieșit din scenă trântind ușa după el. Nici măcar ultimul său rol nu l-a jucat cum trebuie, lăsând un gust amar. „De acum înainte, evoluția PD va depinde într-o foarte mică măsură de mine." Nici măcar o felicitare, chiar formală, noului președinte. Democrația asumată și nu doar declarată doare. Odată cu Petre Roman se încheie un întreg ciclu în viața politică românească. Cu o singută excepție nici unul dintre partidele semnificative de pe scenă nu mai are același lider ca acum 11 ani. Primul a plecat Sergiu Cunescu (PSDR). Iliescu a dat PDSR-ul pe mâna eternului său secund Năstase din motive Constituționale. Ionescu Quintus a cedat locul pe care-l ocupa doar formal lui Stoica. Venerabilul Ion Diaconescu și întreaga lui generație de țărăniști a ieșit la pensie. Șocul electoral a lovit inevitabil și soclul pe care se înălța statuia lui „don Pedro". Amantul virtual al doamnelor de la APACA, chipeșul poliglot cu zâmbet fermecător, combinatoristul fin încremenise în proiect. Momentul „noiembrie 2000" nu a făcut decât să confirme faptul că liderul PD și-a epuizat capacitatea de a mai produce voturi. Mesajul său politic se epuizase de conținut iar imaginea sa era puternic erodată. Ori politica se face pe voturi. „Un om politic este erodat când nu mai poate să aducă voturi.

Politica nu este talentul de a vorbi ci acela de a face". O regulă elementară a jocului democratic spune că cel ce pierde pleacă. Or Petre Roman a tot pierdut din 1990 încoace. Pe culoarul strâmt al social-democrației pe care PD-ul încearcă să-și facă loc, concurența PDSR-ului este sufocantă. Mai ales că acum acesta are în mână și mijloacele executivului. Înfrângerea lui Roman era previzibilă. Cu atât mai mult cu cât până și baronii partidului l-au părăsit susținându-l pe căpitanul de cursă lungă.

DORU SAVA

(Continuare în pagina 5)

În timp ce ne plângem că oamenii de afaceri străini ne ocolesc

INVESTITORI ISRAELIENI - OBLIGAȚI SA AȘTEPTE O JUMĂTATE DE ORĂ SOSIREA REPREZENTANȚILOR DIRECȚIEI AGRICOLE ARAD

În urma penibilului incident de ieri, subprefectul FLORIN REMEȚAN a promis destituirea celor vinovați

Pag. 6

GRUPUL ȘCOLAR „HENRI COANDĂ" - ÎNTRE UN DIVORȚ TÂRZIU ȘI O UNIRE APROPIATĂ

Pag. 9

Foto: ONORIU FELEA

„INCIDENT" AVIATIC PE PISTA AEROPORTULUI ARAD

Foto: V. Masca

Pag. 3

Pag. 4

ANCHETĂ ÎN CAZUL ANGAJAȚILOR GĂRZII FINANCIARE ARAD AMENINȚAȚI CU MOARTEA

ROMÂNIA - ȚARA TUTUROR POSIBILITĂȚILOR!

Tableta zilei

De ieri a intrat, în sfârșit, în vigoare mult discutata și așteptata lege a administrației publice locale. Spunem, în sfârșit, pentru că actul cu pricina a tot fost mutat dintr-un birou într-altul și de la Guvern la Parlament și invers de mai bine de 3 ani de zile, de-abia acum, când Uniunea Europeană a început să ne strângă cu ușa el fiind scos de la naftalină și aprobat rapid.

Aprobat rapid e un fel de a zice deoarece înainte de a fi semnată de președintele Ion Iliescu și de a apărea în Monitorul Oficial legea a fost - și încă este - aprig contestată de Partidul România Mare. Din motive evident propagandistice pe care nu mai are rost să le amintim, important fiind că ea oferă, pentru prima dată în istoria postdecembristă a României, un cadru juridic european administrației publice locale.

Din păcate, **cum se întâmplă la noi, până când legea nici n-a apucat să fie aplicată ea este deja modificată,** un precedent celebru - pe lângă alte zeci, obișnuite - fiind Legea accesului la dosarele fostei Securități, lege care deși precizează negru pe alb că în Consiliul Național pentru Studierea Arhivelor Securității (CNSAS) nu pot fi aleși oameni care înainte de '89 au fost membri ai Partidului Comunist Român, la doar câteva zile după apariția ei în Monitorul Oficial, Parlamentul s-a răzgândit, dând o „derogare" pentru doi viitori membri ai CNSAS...

MIRCEA DORGOȘAN

(Continuare în pagina 5)

VIA Lawyers
Firmă de Avocați din Toronto Canada
OFERĂ REPREZENTARE JURIDICĂ PT
EMIGRARE
Canada
primește 300.000 noi imigranți !
PLATA LA OBȚINEREA VIZEI
COSTURI ACCESIBILE
Arad, SC Proiect Arad SA
cam. 124
B-dul Decebal, Nr. 2-4
Telefon 214.678

s.c. SERGIU GIANINA S.R.L.
ARAD
comenzi și expoziție
Bd. Revoluției nr. 24
(colț cu Lacului, vizavi de lac)
Tel. 092.292.559,
057/212.512
TÂMPLĂRIE DIN ALUMINIU ȘI P.V.C. IMPORT
▼ geamuri termopane ▼ rolete P.V.C. și aluminiu ▼ jaluzele verticale și orizontale ▼ site speciale insecte ▼ uși pliante ▼ porți cu telecomandă

ABONEAZĂ-TE LA ADEVĂRUL

ADEVĂRUL
COTIDIAN INDEPENDENT ARAD

- Pentru luna iunie, prețul abonamentului este de numai 40.000 lei
- Se pot face abonamente și pe trei luni, șase luni și un an, abonații nefiind afectați de majorările de preț ulterioare.

PENTRU ABONAȚI, ZIARUL COSTĂ DOAR 1600 LEI

ALGLASS
MOBILIER DIN P.A.L. LA COMANDA
NOU
● BUCATARII ● DORMITOARE ● CAMERE DE ZI
VANZARI IN RATE
Calea Timișorii nr. 53; Tel./Fax: 278820
Piața Spitalului Bl. 1D; Tel/Fax: 253868

CALENDAR

▼ Astăzi, Soarele răsare la ora 5 și 40 de minute și apune la ora 19 și 46 de minute.

▼ Au trecut 145 de zile din acest an. Au mai rămas 220 de zile până în 2002.

▼ **Praznicul zilei: Biserica ortodoxă:** Înălțarea Domnului, Cuv. Simeon, Sf. Mc. Serapion, Sf. Mc. Marcianu; **Biserica romano-catolică**: Înălțarea Domnului, Sf Donațian și Rogațian; **Biserica greco-catolică:** Cuv. Simeon din Muntele Minunat.

A venit BARZA!

La Arad: Burău Abel, Gal Lidia, Kovacs Anamaria, Kasa Sebastian, Dedesan Darius Alexandru, Martonfi Gedeon Ionatan.

METEO

Vremea va fi frumoasă și se va încălzi ușor. Cerul va fi variabil, mai mult senin noaptea și dimineața. Vântul va sufla slab la moderat din sud-est. Dimineața, izolat, se va semnala ceață pe văi.

Temperaturi maxime: 23 la 26°C; **Temperaturi minime**: 9 la 12°C.

Meteorolog,
GABRIELA COCOȘ

AU PLECAT DINTRE NOI!

Nagy Rozalia (1922), Burai Dumitru (1968), Maftei Iustina (1960); Gligor Gheorghe (1912), Lingurar Nicolae (1924), Caba Ioan (1951), Mărcui Elisabeta (1931), Tazlo Rozalia (1925), Ardelean Rozalia (1916), Hladik Barbara (1912).

PREȚUL AURULUI

Banca Națională: Pentru gramul de aur de 24 K, prețul cu ridicata - **259.700 lei**; prețul de achiziție **233.730 lei**. Prețuri înregistrate ieri.

Piața neagră - Aur 14 K: cumpărare - 125.000 lei/g, vânzare - 135.000 lei/g. **Aur 18 K**: cumpărare - 145.000 lei/g, vânzare - 155.000 lei/g.

UTILITARE

PIEȚE, TÂRGURI

Astăzi, este zi de piață agroalimentară la Curtici, Sebiș, Bata, Cermei, Zădăreni, Ghioroc, Săvârșin, Secusigiu, Sântana, Târnova, Zăbrani, Zerind. Tot astăzi au loc târguri săptămânale la Curtici, Sebiș, Cermei, Săvârșin, Secusigiu, Zerind.

Mâine, vineri, se desfășoară târguri săptămânale la Ineu, Șepreuș, Șimand.

FARMACII DE SERVICIU

Farmacia **„Remedium"**, B-dul Revoluției, nr. 52-54, telefon 233195 cu program de luni până vineri de la orele 7,30-20,00 iar sâmbăta de la 8,00-14,00; Farmaciile **„Sinapis"**, B-dul Revoluției, nr. 88, lângă Noul Stil, telefon 282369, **„Noua Farmacie"**, str. Andrei Șaguna, nr. 15, telefon 948 sunt de serviciu cu program non-stop.

URGENȚE STOMATOLOGICE

Cabinetul de pe str. Crișan (în spate la Gionelli) are program non-stop. Telefon: 253794. Cabinetul din B-dul Revoluției nr. 62, ap. 17, între orele 9,00-19,00. Telefon: 256665.

ADMINISTRAȚIA FINANCIARĂ

Administrația Financiară a municipiului Arad: Asistență contribuabili (impozitul pe venitul global) - telefon 280633, 280733, int. 198.

ÎNTRERUPERI DE CURENT

Joi, 24 mai: Str. Bogrea, Gladiolelor, Pârvan, Mirea, Densușeanu, Spartacus, Corabiei, Memorandului (p), Calea Timișorii, Arinului, Zimbrului, Crângului (p), Secula, Tabacovici, Gurban, Loga, Berzei, Sion, Timișorii, Ipătescu, Pincio (p), Scaevola Bl. S1, S2-1, S2-2, S2-3, S3-1, S3-2, S3-3, S3-4, S4-1, S4-2, S5, Haiducilor (p), Borcea, Cuza Vodă, Reșița, Ialomiței (p), Cocorilor, Cucului, Vrabiei, Artileriei, Fluieraș, Bucegi (p). **Vineri, 25 mai:** Faleza Sud Bl. 25, 26, 27, 28, 29, 30, 49, Faleza Sud Bl. 6, 7, 8, 9, 10, 11, 12, 13, 14, 15, 16, str. Cocorilor, Cucului, Vrabiei, Artileriei, Fluieraș, Bucegi (p), Bârsei, Badea Cârțan, Grigore Alexandrescu, Remus, Salciei, V. Ureche, Veronica Micle (p), Trandafirilor, Cardoș, Căminului, Putnei, Bârsei, Remus, Brumărel (p).

TELEFON DE URGENȚĂ LA POLIȚIE: 955.

ADEVĂRUL
COTIDIAN INDEPENDENT ARAD
Editor: S.C. ADEVĂRUL S.R.L. Arad
COD FISCAL R 1681938 ● COD SICOMEX 19.604 ● CERTIFICAT J 02/1886 / 31 X 1991 ● COD SIRUES 020956601 ● ISSN 1220 - 7489

Redacția și administrația: 2900 Arad, Bd. Revoluției nr. 81. Telefoane: SECRETARIAT - 281802, fax 280655, 280625; ADMINISTRAȚIE - CONTABILITATE - 281797; MICA PUBLICITATE - 210775; MAREA PUBLICITATE - 280904; CLUBUL PRESEI - 280989.

Consiliul de administrație: președinte - **DOREL ZĂVOIANU**, telefon 281802, 280625; vicepreședinte - **MIRCEA DORGOȘAN**, telefon 210776; membri: **DOREL BARBU**, telefon 281797; **NICU COJOCARU**, telefon 280904; **MIRCEA CONTRAȘ**, telefon 280854.

Colegiul de redacție: **MIRCEA CONTRAȘ** (redactor-șef); **MARCEL CANCIU** (șef secție foto), telefon **281701**; **ALEXANDRU CHEBELEU** (șef secție sport), telefon **281701**; **NICU COJOCARU** (șef secție publicitate) telefon/fax: **280904**; **GABRIELA GROZA** (secretar general de redacție), telefon **280854**; **VASILE FILIP** (șef secție cultură-învățământ-tineret), telefon **281855**; **280003**; **IOAN IERCAN** (șef secție politică), telefon **280943**; **DORU SAVA** (șef secție social-economic), telefon **281738**; **ȘTEFAN TABUIA** (șef secție actualități), telefon **281855**; **280003**; **DOREL ZĂVOIANU** (președinte al Consiliului de administrație), telefon **281802, 280625**.

Tiparul executat la S.C. MEDIAGRAF S.A. ARAD, str. Feleacului F.N., telefon 250902, fax 250920

„Adevărul" poate fi citit și pe Internet la adresa http://adevarul.arad.ro

ÎNĂLȚAREA DOMNULUI

Praznicul Înălțării Domnului la cer este sărbătorit de creștini în aducere aminte a momentului reîntoarcerii Mântuitorului Iisus Hristos la 40 de zile după Învierea din morți în slava cea mai presus de fire pe care a avut-o din veșnicie împreună cu Tatăl și cu Duhul Sfânt.

Acest praznic a fost prorocit cu 800 de ani înainte de către prorocul David în Ps. 56,7 „Înalță-te peste ceruri Dumnezeule Mare și peste tot pământul slava Ta."

Mântuitorul Hristos s-a înălțat la cer pentru: ca să ne trimită nouă pe Prea Sfântul Duh (Ioan 14,26) „Trebuie să mă duc Eu, că de nu mă voi duce Eu la cer nu va veni la voi mângâietorul; Duhul adevărului, care de la Tatăl purcede;" ● Ca să plinească rânduiala mântuirii pentru toți oamenii din lume (Ioan 3,16). Mântuirea lumii fiind plinită prin toate momentele vieții Domnului începând cu Nașterea și culminând cu Înălțarea la cer; ● Ca să ne înalțe și pe noi cei ce credem în el (Ioan 12,32) „Iar eu, când mă voi înălța de pe pământ îi voi trage pe toți la mine". Hristos ne înalță din moarte la viață, din iad în rai prin credința dreaptă și faptele bune; ● Ca să ne gătească loc de veșnică odihnă celor ce fac voia Lui (Ioan 14 2-3) „În casa Tatălui meu mai multe locașuri sunt... Mă duc să vă gătesc loc"; ● Ca să înalțe întru slavă trupul omenesc îndumnezeit. Cu acest trup s-a îmbrăcat prin întruparea din Fecioara Maria, acest trup purta semnele suliței, ale cuielor în trupul mântuitoarelor patimi; ● Ca să ne poarte de grijă ca un Dumnezeu (Ioan 14-26) „Iată eu sunt cu voi în toate zilele vieții, până la sfârșitul veacurilor". Așadar, Înălțarea Domnului este reîntoarcerea Mântuitorului în Slava Sa dar în același timp înseamnă și o pronie divină permanentă pentru mântuirea și sfințirea omului pe pământ.

În această măreață zi prăznuim și **Ziua eroilor**, cinstindu-le biruința și jertfa prin care au intrat ca învingători în viața veșnică pentru apărarea patriei, a neamului românesc și a bisericii străbune.

PROGRAM PENTRU SĂRBĂTORIREA ÎNĂLȚĂRII DOMNULUI ȘI A ZILEI EROILOR

▼ ora 9,00-11,30 - Liturghie la Catedrala Ortodoxă; Parastas în cinstea eroilor neamului;

▼ ora 11,30-12,00 - Plecare de la Catedrala Ortodoxă în procesiune religioasă spre Piața Avram Iancu cu oprire la Troița Eroilor din curtea Catedralei Ortodoxe;

▼ ora 12,00-13,00 - Ceremonial religios, militar, luări de cuvânt, depuneri de coroane la Monumentul ostașului Român din Piața Avram Iancu;

▼ ora 13,00-13,30 - Deplasare în procesiune spre Crucea Martirilor din Parcul Mihai Eminescu;

▼ ora 13,30-14,00 - Ceremonial religios și militar, depuneri de coroane la Crucea Martirilor;

▼ ora 14,00-14,15 - Deplasare la Cimitirul Pomenirea;

▼ ora 14,15-14,45 - Ceremonial religios și militar, depuneri de coroane și jerbe la monumentele Eroilor din Cimitirul Pomenirea.

ACTUALITATEA CULTURALĂ

CONCERTE

Filarmonica de Stat Arad - Stagiunea 2000-2001 prezintă azi, 24 mai, orele 19,00, la Sala Palatului Cultural, Concert simfonic. Dirijor: **Cristian George Neagu.** Soliști: **Dan Chiș, Sagim Rareș (Germania).** În program: **W.A. Mozart: Uvertura la Opera „Cosi fan tutte"**

W. A. Mozart: Concert pentru clarinet și orchestră

L.Van Beethoven: Concertul pentru pian și orchestră nr. 5 „Imperialul".

CINEMATOGRAFE

Dacia: Miss agent secret (SUA) 9; 11; 13; 15; 17; 19; 21

Mureșul: Gladiatorul (SUA) 10; 12,30; 15; 18

Arta: Sala mare: Poveste din cartierul meu (Franța) 16; Asterix și Obelix (Franța) 18; 20

Sala Mică: Invizibil și periculos (SUA) 15,30; 17,30

Progresul: Asterix și Obelix contra lui Cezar (Franța) 16; 18

Echipa de serviciu

MIRCEA CONTRAȘ
secretar de redacție
Adela Homorâceanu,
Ioan Leac,
Ramona Vidulescu,
Dina Rujan
tehnoredactare computerizată
Monica Ardelean,
Doina Jurcă,
Aurica Telcian,
Dacian Toduța
corectură

CURSUL VALUTAR*

▪ VALORI ÎNREGISTRATE IERI, 23 MAI 2001

Denumirea valutei	BNR	BCR		BRD		Banca Transilvania		Banca Agricolă		Bursa neagră	
		C	V	C	V	C	V	C	V	C	V
Dolar S.U.A.	28591	28440	28650	28400	28650	28200	28640	28350	28660	28400	28600
Marca germană	12534	12389	12863	12485	12780	12600	12760	12575	12775	12600	12750

HOROSCOP

Joi, 24 mai

Berbec (21.03-20.04). Familia dvs. vă sprijină în tot ceea ce faceți.

Taur (21.04-20.05). N-ar strica să faceți o ieșire în această seară cu persoana iubită.

Gemeni (21.05-20.06). Această zi va fi una specială pentru dvs., din punct de vedere sentimental.

Rac (21.06-22.07). S-ar putea să primiți o invitație într-o excursie de la niște prieteni.

Leu (23.07-22.08). Ar trebui să dați mai multă atenție persoanei iubite.

Fecioara (23.08-22.09). Se pare că rugăciunile pe care le-ați făcut vă vor ajuta să prindeți puterea spirituală de care aveți nevoie.

Balanța (23.09-22.10). S-ar putea să primiți o veste, care vă va bucura foarte mult, de la niște rude.

Scorpionul (23.10.-21.11). Dacă nu aveți pe nimeni în aceste zile s-ar putea să vă găsiți jumătatea.

Săgetător (23.11-21.12). O persoană pe care o credeați prietenă s-ar putea să vă trădeze.

Capricorn (22.12-19.01). Dacă vreți să încheiați ceva afaceri, zilele acestea sunt favorabile.

Vărsător (20.01-19.02). Afacerile întreprinse cu câtva timp în urmă încep să dea roade.

Pești (19.02-20.03). Prietenii dvs. vor să vă ajute într-o problemă ce vă frământă de mult timp. Ar fi bine să acceptați.

MOCHETA
Arad, Piața Gării
Telefon 235.221
MARI REDUCERI DE PREȚURI
MONTAJ LA STANDARDE EUROPENE

„ADEVĂRUL" VĂ ASCULTĂ

La telefonul dimineții, 280944, între orele 9,00-12,00

☎ **Elvira Popescu, Micălaca, bloc 230:** „Pe chitanțele eliberate de Direcția Fiscală a Pimăriei nu e trecută perioada pentru care s-au plătit anumite impozite sau taxe. Nu ar fi normal să fie menționat și acest detaliu?

☎ **Grămezi de gunoi** tronează pe mai multe străzi din oraș, ne informează câțiva cititori. Spre exemplu, **pe strada Hațeg,** din cauza containerelor de mici dimensiuni, gunoaiele sunt aruncate și pe jos. Pe **Ineului**, mizeria și gunoaiele sunt strânse de pe stradă, dar recipienții sunt goliți în capătul străzii, chiar de măturători.

Redactor de serviciu,
G. K.

OMAGIU ȘI MULȚUMIRE ASOCIAȚIEI VETERANILOR DE RĂZBOI - FILIALA ARAD

În numele celor ce au înțeles rolul, importanța și necesitatea edificării Catedralei Ortodoxe Române a Aradului și care, sub diferite forme, contribuie la înălțarea ei, le mulțumim călduros pentru donațiile făcute până în prezent.

Sentimentelor noastre de recunoștință le alăturăm speranța că veți rămâne alături de noi și de miile de credincioși jertfelnici în conlucrarea frățească închinată construirii sfântului lăcaș.

Fie ca bunul Dumnezeu să vă răsplătească cu sănătate, fericire și prosperitate și să vă aibă în grija Atotputerniciei Sale.

† Timotei
Episcop al Aradului

Cursuri noi din 28 Mai!
Înscrieri: 22-25.05, orele: 14,00-20,00
engleza
spaniola
Cursuri semi-intensive!
Romanian Association for Quality Language Services
EAQUALS
Associate member
Arad
G. Cosbuc 1
tel/fax: 057 257223
Timisoara
B-dul Republicii 9
tel/fax: 056 190593
Centrul de Limbi Moderne
Infiintat in 1992 de Fundatia Soros si Organizatia International House

De mâine

SPECTACOL DE NOAPTE LA CINEMA „DACIA”.

● S-a deschis Grădina de vară de la „Arta”

La începutul acestei săptămâni s-a deschis Grădina de vară a cinematografului „Arta”. Timp de trei zile, aici a rulat filmul „102 dalmațieni”. Începând de astăzi și până duminică, programul Grădinii de vară propune cinefililor producția americană „Dispari în 60 de secunde”. Filmul poate fi vizionat în fiecare seară, începând de la ora 22,00. Prețul biletului de intrare este de 12.000 de lei. Capacitatea grădinii de vară este de 450 de locuri. „Am decis să redeschidem Grădina de vară pentru a oferi iubitorilor de film posibilitatea de a vedea, în perioada estivală, spectacole în aer liber - spune **Petru Bărbosu**, directorul RADEF România Film, filiala Arad. Pentru că divertismentul și odihna precumpănesc în acest sezon, ne-am gândit să mai propunem arădenilor încă o ofertă.” Este vorba de organizarea unui spectacol de noapte, cu tarif redus, la cinematograful „Dacia”. Reprezentația începe zilnic, la ora 23. Noul program va intra în vigoare chiar mâine, odată cu filmul „Mexicanul” (în care îi putem revedea pe Julia Roberts și Brad Pitt)... Ca și până acum, joi este ziua în care se practică tarif redus pentru toate spectacolele.

D. DUȚU
Foto: ȘT. MATYAȘ

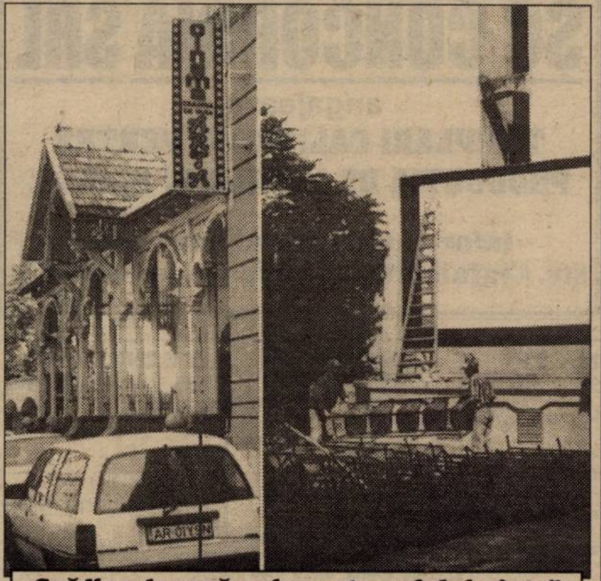

Grădina de vară a cinematografului „Arta”

„INCIDENT“ AVIATIC PE PISTA AEROPORTULUI ARAD

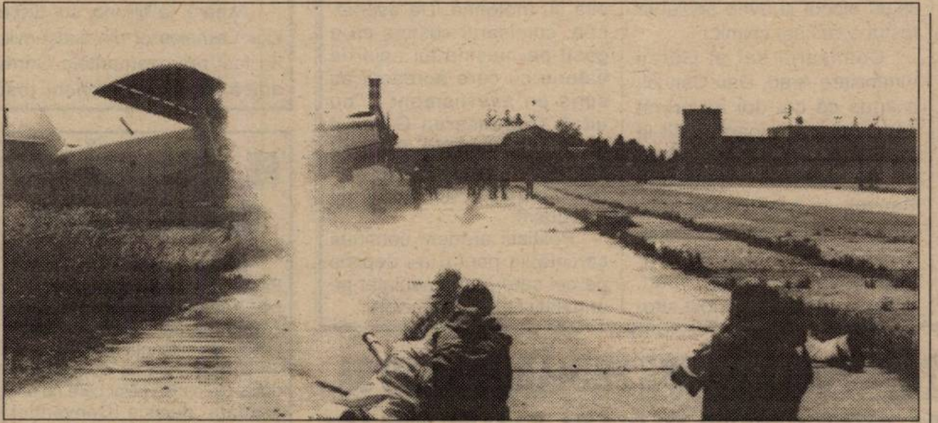

Ieri, la orele amiezii a avut loc simularea, dintr-un plan de intervenție a unui accident aviatic urmat de incendiu la una din aeronavele AN-2.

Turnul de control a fost anunțat că aeronava are un motor în flăcări și urmează procedurile de aterizare. Au fost alertați: comandantul Aeroportului Internațional Arad și personalul propriu de intervenție, grupul de pompieri militari „V. Goldiș” din Arad precum și Comandamentul de Apărare Civilă.

La ora 12,12, s-a declanșat alarmarea prin comandantul Atanasiu. Imediat au intrat în acțiune forțele de intervenție ale Companiei de pompieri din zona Aeroportului iar la scurt timp au sosit pompierii militari conduși de col. Pârva și col. Sechel, aproape simultan sosind echipa medicală și de descarcerare condusă de către col. Lucaciu.

Forțele prezente la locul „accidentului” și-au coordonat efectivele astfel încât la ora 12,31 a fost localizat și stins „incendiul” avionului AN-2 concomitent cu salvarea și transportarea răniților.

A fost un exercițiu util dar..., acum când incidentele aviatice sunt tot mai frecvente în lume, situația simulată este de dorit să nu devină realitate nicicând!

Foto - text: **VIOREL MUSCA**

DISPĂRUTĂ

A dispărut pe data de 8 octombrie 2000, dimineața, pe la orele 4,00, **Hajdu Elisabeta,** 43 ani. Era îmbrăcată într-o bluză de trening albastră, pantaloni de trening roșii și sandale albe.

Hajdu Elisabeta are înălțimea de 1,72 m, păr lung, șaten, ochi căprui. Domiciliul stabil îl avea în localitatea Țipar. Cine poate da relații în legătură cu această dispariție să sune la telefon 247546, pentru dl. **Bălănuță Laurențiu,** sau la poliție.

OTRĂVIT CU ERBICID

Șerban Ștefan (43 ani), din Birchiș, a dat pe gât un pahar de licoare otrăvită. Nu peste multă vreme, însetatul se dădea de ceasul morții din cauza durerilor. A fost internat de urgență, în stare de comă, la Spitalul Județean Arad.

Amenzi de peste 800 de milioane pentru nerespectarea regimului silvic...

Recent, Inspectoratul de Protecție a Mediului (I. P. M.), în colaborare cu Inspectoratul Teritorial de Regim Silvic și Cinegetic (ITRSC) și cu Inspectoratul Județean de Poliție (I. J. P.) au efectuat un amplu control la agenții economici arădeni care folosesc instalații de debitat lemn (gatere). S-a urmărit verificarea autorizațiilor de protecție a mediului, proveniența materialului lemnos și respectarea regimului silvic.

Astfel, au fost depistați 36 de agenți economici care prezentau diverse abateri, drept pentru care acestora li s-au aplicat amenzi în valoare totală de peste 800 de milioane de lei.

Dintre societățile comerciale sancționate cu această ocazie amintim: Amanda (Hălmagiu), Eurovest Star (Măgulina), Wegland Alpin (Milova), Sa-Di-Ver (Șofronea), Miriam Comp (Secusigiu) etc.

C. TRIF

GĂINARUL VIRGIL ARDELEAN A FURAT UN ... PURCEL

Unii își fac cumpărăturile de la piață, alții din ograda vecinilor. **Ardelean Virgil** (30 ani), din Seleuș, s-a gândit că ar fi bine să facă rost de un purcel pentru îngrășare. Zis și făcut! Numai că **Ardelean** nu s-a dus la piață să cumpere un purcel, ca tot omul, ci a escaladat gardul unui concetățean, dând târcoale cocinei. După ce a pătruns în curtea lui **M. M**, din Seleuș, **Ardelean Virgil** a înhățat un purcel de zece săptămâni, cu care a dat să fugă. Numai că purcelul a dat semnalul de alarmă guițând și trădându-l pe hoț. Drept urmare, fără purcel și cu obrazul pătat, **Ardelean Virgil** este cercetat în stare de libertate.

Beton fără note de recepție

În urma unui control efectuat la S. C. General Beton Romania SRL - punctul de lucru din Arad - s-a stabilit că societatea sus-amintită nu a întocmit notele de recepție.

În urma verificărilor efectuate, firma a fost sancționată contravențional cu suma de 12 milioane lei. Verificările s-au realizat conform art. 38, pct. 2 din Legea 82/1991. Astfel de verificări vor continua și zilele următoare.

Distribuitor Autorizat dialog

Comunici gratuit noaptea si duminica toata ziua. Beneficiezi lunar de 120 de minute GRATUITE in rețea si de tarif de 0.05*/min dupa consumarea acestora**. Totul pentru numai 9$*.

cu noul abonament Dialog FREE devii pasăre de noapte

*In reteaua Dialog intre orele 22.00 - 07.00 si toata duminica
**in reteaua Dialog, dupa consumarea celor 120 de minute gratuite

In plus, ai si Taxarea la secunda.
*primul minut este indivizibil

Maxon 3204 Trium Astral 399.000* lei
Alcatel DB Sagem 922 Philips Vogue 589.000* lei
Nokia 5110 Siemens C25 1.259.000* lei
*Fără TVA

ROMCOM Arad str. Eminescu nr. 3
shop ■ ■ ■ ■ ■ Tel: 057 214 551; 094 56 88 55
B-dul Revoluției 76 - Agenția de Turism Zarandul Tel: 057 213 134

Raid prin talciocuri

CHILOȚI, MAIEURI, ADIDAȘI - FĂRĂ ACTE DE PROVENIENȚĂ...

Polițiștii arădeni continuă raidurile pe linie economică, astfel că urmare a unor acțiuni efectuate pe raza județului Arad au fost depistați comercianți care vindeau marfă fără a poseda documente de proveniență. În acest sens, le-a fost confiscată marfa numiților: **Stoica Mitică**, din Brăhănești - Prahova, asupra căruia s-au găsit 400 perechi ciorapi și 192 bucăți chiloți bărbătești; **Dumitru Vasile**, din Tecuci - Galați, cu 480 ciorapi și 192 bucăți chiloți; **Stoian Ghiuri Mircea**, Piatra-Olt, comercializând 192 perechi adidași pentru copii și **Purice Sergiu și Cristina** din Timișoara, care aveau 72 maieuri, 225 tricouri, 16 pantaloni bărbătești și 63 pantaloni de damă. Toți aceștia nu aveau documente de proveniență pentru marfa comercializată.

Laboratorul de Sănătate Mintală a rămas fără rețete

Marți, Laboratorul de Sănătate Mintală nu mai avea decât două rețete pentru a prescrie medicamente bolnavilor. Dr. Cristian Furnică spune că această situație este frecvent întâlnită în ultimul timp, din cauza banilor insuficienți la nivelul Spitalului Municipal. Astfel, medicii se află în situația de a nu mai avea pe ce să prescrie medicamentele suferinzilor. Pe de altă parte, dr. Ioan Graț, director economic al Spitalului Municipal spune: „Nouă ne-au spus că nu mai au rețete doar în ultimul moment. Dar, imediat ce ne-au anunțat am rezolvat problema. Aici nu se pune problema banilor. Ar fi recomandat ca toate cabinetele care depind de noi să ne anunțe din timp că vor rețete.”

A. B.

ANCHETĂ ÎN CAZUL ANGAJAȚILOR GĂRZII FINANCIARE ARAD AMENINȚAȚI CU MOARTEA

Polițiștii arădeni au început o anchetă în cazul unui comisar și a unui jurist din cadrul Gărzii Financiare care susțin că au primit telefoane de amenințare cu moartea.

Atît conducerea Gărzii Finan-ciare, cît și cei doi angajați sînt convinși că au fost amenințați din cauza unui control pe care l-au făcut, în urmă cu aproximativ două luni, la o firmă care producea ilegal alcool și avea sediul la fostul combinat chimic.

Comisarul șef al Gărzii Financiare Arad, Dan Cancel, a spus că cei doi au primit amenințări cu moartea atît la adresa lor, cît și a familiilor lor. De asemenea, a adăugat Cancel, se pare că cei care au sunat au și acționat. Juristul instituției a spus că geamul locuinței sale a fost spart, iar casa soacrei lui a fost stropită cu motorină. De asemenea, comisarul susține că a găsit pe mașina lui acid de baterie cu care agresorii au scris un avertisment - "nu uita". Conducerea Gărzii a spus că acestea nu sînt primele amenințări la adresa unor angajați, dar sînt cele mai grave.

Polițiștii arădeni continuă cercetările pentru a-i depista pe cei care i-au amenințat pe angajații Gărzii Financiare.

AȘEARĂ, BAYERN MÜNCHEN A CÂȘTIGAT LIGA CAMPIONILOR

Aseară, la Milano, s-a disputat prima finală a Ligii Campionilor din acest mileniu. Protagoniste au fost reprezentantele Germaniei și Spaniei, adică Bayern München, respectiv Valencia. Partida s-a încheiat cu scorul de 6-5, după executarea loviturilor de departajare, în favoarea echipei Bayern München, care astfel cucerește prestigiosul trofeu, după o așteptare de 25 ani.

DIRECȚIA DE SĂNĂTATE PUBLICĂ CERE PRIMĂRIEI ARAD SĂ INTERZICĂ VÎNZAREA CIUPERCILOR ÎN PIAȚĂ SAU PE STRĂZI

Direcția de Sănătate Publică Arad a cerut, ieri, Primăriei, să interzică vînzarea ciupercilor în piață sau pe străzi, din cauza numărului mare de persoane care au ajuns în spital după ce au mîncat ciuperci.

Conducerea Direcției de Sănătate Publică Arad este de părere că acest val de intoxicații poate fi stopat numai dacă oamenii sînt informați asupra pericolului la care se expun.

În ultimele 24 de ore, alți doi arădeni au fost internați în spital după ce s-au intoxicat cu ciuperci, numărul total al persoanelor internate fiind, în prezent, de 70 de bolnavi.

La universitățile de stat

LOCURILE CU TAXĂ - ÎN FUNCȚIE DE CAPACITATEA DE ȘCOLARIZARE

Senatul universităților de stat va putea stabili numărul locurilor de studiu cu taxă în funcție de capacitatea de școlarizare a fiecărei instituții, avînd însă nevoie de aprobarea Ministerului Educației și Cercetării (MEC), au decis senatorii, care au adoptat raportul de mediere la o ordonanță de urgență pe această temă.

Camera Deputaților hotărîse, la discuțiile asupra Ordonanței de Urgență 133/2000 privind învățămîntul universitar și preuniversitar de stat cu taxă, că numărul locurilor cu taxă nu poate depăși 25% din numărul locurilor fără taxă. Senatul a decis, însă, că numărul locurilor cu taxă la universitățile de stat poate fi cel mult egal cu numărul locurilor fără taxă.

Din cauza adoptării unor variante diferite, a fost nevoie de medierea între cele două Camere, hotărîndu-se că senatele universităților decid, cu aprobarea MEC, cîte locuri de studiu cu taxă pot avea în fiecare an.

Pentru ca proiectul de lege privind adoptarea acestei ordonanțe să fie promulgat de președintele României, trebuie ca și Camera Deputaților să adopte nemodificat raportul de mediere.

SE AȘTEAPTĂ NOI DEMISII DIN PD

Președintele PD, Traian Băsescu, a declarat, ieri, că, după demisia parlamentarilor Avram Filipaș și Cristian Dumitrescu, se așteaptă la noi demisii din formațiunea pe care o conduce, din partea celor care nu pot accepta decizia Convenției Naționale a partidului. "Nu mă așteptam ca cei doi parlamentari să se țină de cuvînt și să nu demisioneze din PD, așa cum au spus, luni, la ședința grupului palamentar. Nu mă așteptam să fie cinstiți", a spus Băsescu.

El consideră că grupul care nu poate accepta moțiunea care a cîștigat alegerile va încerca să anunțe demisii la intervale de două sau trei zile, dînd impresia de dezagregare a partidului. "Gestul parlamentarilor demisionari demonstrează că ideea de democrație le lipsește tocmai celor care au folosit-o cel mai adesea în sloganurile și discursurile lor", consideră șeful PD. Băsescu nu a formulat nici un fel de acuzații la adresa parlamentarilor Avram Filipaș și Cristian Dumitrescu și nu le-a făcut nici un reproș. "Ce comentariu să fac la motivația lui Dumitrescu potrivit căreia acesta a ales să demisioneze pentru că «nu s-a regăsit în moțiune»?. Putea să spună că nu se regăsește în teza x sau y, pentru că el nu se regăsește în general", este de părere președintele democraților.

SUNTEM TOT MAI SĂRACI...

Numărul săracilor din România a crescut de aproximativ opt ori în ultimii zece ani, aproape jumătate dintre aceștia trăind la limita sărăciei extreme, indică datele statistice prezentate miercuri, la Palatul Victoria, în cadrul primei ședințe a Comisiei Anti-Sărăcie și Promovare a Incluziunii Sociale.

În 1989, rata sărăciei se ridica la doar șase la sută, dar ea a crescut constant în anii următori, pînă la 44 la sută în anul 2000, a afirmat premierul Adrian Năstase, prezent la ședință. El a arătat că, în momentul de față, nivelul sărăciei din România a fost depășit doar în țări precum Albania (59 la sută), Rusia (50 la sută) și Republica Moldova (85 la sută).

Cauzele sărăciei sînt legate de starea economiei, deficiențele sistemului de protecție socială și de eficiența redusă a programelor locale de integrare socială. Premierul a arătat că în momentul de față există deficiențe în asigurarea protecției sociale pentru anumite categorii de populație, cum ar fi familiile fără venituri, cu mulți copii ori monoparentale, persoanele fără adăpost și copiii instituționalizați care împlinesc 18 ani, fiind nevoiți astfel să părăsească instituțiile de ocrotire, deși nu li se oferă alternative.

O parte din vină revine autorităților locale, care încă sînt incapabile să se implice și să determine rezolvarea problemelor, deși au cheltuit fonduri importante pentru programele de sprijin social, a afirmat premierul. El a arătat că, în aceste condiții, este necesară o mai bună colaborare între autoritățile locale și instituțiile centrale, pentru derularea unor proiecte eficiente.

SC CONCORDIA SRL
angajează:
TÂMPLARI CALIFICAȚI PENTRU PRODUCȚIA DE MOBILĂ ȘI BINALE.
Informații la sediul firmei din str. Clujului Nr. 3 sau la telefon 250853.
(2059331)

JOI, 24 MAI 2001

TVR 1

7,00 Telematinal
* Jurnalul de dimineață
9,00 Recurs la morală - rel.
10,00 Pasiuni - rel.
10,45 TVR Cluj
11,50 TVR Iași
12,55 TVR Timișoara
14,00 Jurnalul de prânz
14,15 Infomania
(●) **14,30 Districtul** - s. rel.
15,20 Amprente - rel.
15,25 Orice e posibil - s.
16,00 Conviețuiri
17,30 Avancronică Știri
17,35 Medicina pentru toți
18,15 Pasiuni - s.
19,00 Eu, cetățeanul
19,50 Familia... Corect!
20,00 Jurnal * Meteo
20,40 Sport
20,45 Sub acoperire - s.
21,45 Reflecții rutiere
22,00 Scurt pe doi
23,00 Jurnalul de noapte
(●) **23,15 Suspecții** - suspans, Italia, 2000
1,00 Nocturna melomanului
2,00 Jurnal. Meteo. Sport - rel.
(●) **2,45 Suspecții** - f. rel.
4,25 Oameni ca noi - rel.
4,50 Scurt pe doi - rel.
5,50 Reflecții rutiere - rel.
6,05 Familia ... Corect - rel.
6,15 Medicina pentru toți - rel.

TVR 2

7,00 D-ra Andrea - s. rel.
8,00 Desene animate - rel.
8,30 Ferma - rel.
(●) **9,35 Balul pompierilor** - f. rel.
10,50 Din goana trenului
11,15 Știri
11,25 Tată, am încurcat-o! - s. rel.
11,50 În mijlocul furtunii - s. rel.
12,45 D-ra Andrea - s.
13,40 Tribuna partidelor parlamentare
14,10 Desene animate
15,30 Știri
15,35 Trupa DP 2
17,00 Poftă bună cu Petrișor!
17,10 Autograf muzical
17,30 E dreptul tău!
18,00 Tată, am încurcat-o! - s.
18,30 Telejurnal TVR 2
18,50 Desene animate
19,15 Toți, împreună
20,00 On line - rel.
20,30 Ora adevărului
22,00 Știri
22,05 Integrale Mouludji la Olympia
23,05 Captiv în viitor - s.
23,50 Blackstreet și Boyzone în concert
0,30 Știri bancare și bursiere
0,35 TVM. Mesager
1,15 Trupa DP 2 - rel.
2,40 Ora adevărului - rel.
4,10 Mouludji la Olympia - rel.
5,15 E dreptul tău! - rel.
5,45 Arta apărării - rel.

PRO TV

7,00 Bună dimineața! * Omul care aduce cartea
8,00 Știrile Pro TV - Ziarul diminetii tale
9,00 Tânăr și neliniștit - s., rel.
10,00 Marile procese și crime - ep. 33, 34
11,00 Black Harbour - s. rel.
11,45 Spirit de echipă - s.
(●) **12,15 Lulu** - dramă, Canada, 1996
(●) **14,15 De-ale lui Cupidon** - f. rel.
16,00 Tânăr și neliniștit - s.
17,00 Știrile Pro TV
17,45 Teo
19,00 Știrile PRO TV
(●) **20,00 Mai presus de lege** - thriller, SUA, 1999
21,55 Știrile PRO TV
22,00 ROKENO
22,05 Chestiunea zilei
23,45 Știrile Pro TV
* Profit cu Mihai Codreanu
0,00 X și Zero
0,05 PRO TV te ascultă ce vezi
0,15 Bine și rău - s.
1,00 Black Harbour - s.
1,45 Jesse - s.
(●) **2,15 Un bucătar cu gust** - comedie romantică, SUA, 1997
4,15 Chestiunea zilei - rel.
5,45 Teo - rel.

TV ACASĂ

7,15 Știrile de Acasă - rel.
8,00 Căsuța poveștilor - rel.
8,15 Înger sălbatic - s. rel.
9,15 Îngerașul - s. rel.
10,00 Căsuța poveștilor - rel.
10,20 Acasă la bunica - rel.
(●) 10,30 De 3 x femeie - rel.
11,30 Iubire fără limite - s. rel.
12,30 Din culisele unui serial - rel.
13,20 Femei înșelate - s. rel.
14,20 Seducție - s. rel.
15,30 Ia-mă acasă - rel.
16,00 Înger sălbatic - s.
16,45 Desene animate
17,00 Terra nostra - primul episod
17,50 Acasă la români
17,55 Acasă la bunica
18,05 Femei înșelate - s.
19,00 Îngerașul - s.
19,55 Desene animate
20,00 Știrile de Acasă
(●) 20,40 De 3 x femeie
(●) **21,30 Betty cea urâtă** - s.
22,20 Seducție - s.
23,25 Știrea zilei
(●) 23,30 De 3 x femeie - rel.
0,20 Știrile de Acasă - rel.
1,00 Chef de chef - rel.
1,25 Muzica de Acasă, muzica nopții

HBO

8,00 Idolul femeilor - comedie, SUA, 1997
9,35 Dragă, am micșorat copiii - s.
10,20 Diamante - comedie, SUA, 1999
11,50 Prieten sau iubit - comedie, SUA, 1998
13,40 O singură noapte - dramă, SUA, 2000
15,15 Armă mortală 2 - acțiune, SUA, 1989
17,05 Lanțul crimei - acțiune, SUA, 1998
18,30 Halloween: după 20 de ani - horror, SUA, 1998
20,00 Rosewood - dramă, SUA, 1997
22,15 Cu filmele curate - interviu în exclusivitate cu Sergiu Nicolaescu
22,45 Revanșa - polițist, România, 1978
0,40 Croazieră cu peripeții - comedie, SUA, 1997

PRIMA TV

7,00 Malcolm și Eddie - s., rel.
7,30 Poză la minut - s. rel.
8,00 Prima Mix!
13,25 Clip Art
13,30 Creaturi sălbatice - rel.
14,30 Cronica cârcotașilor - rel.
15,30 Cavalerul rătăcitor - s.
16,30 Malcolm și Eddie - s.
17,00 Poză la minut - s.
17,30 Camera de râs
18,00 Focus
19,00 În căutarea dreptății - s.
20,00 Copiii spun lucruri trăsnite
21,00 Impact
22,00 Obiectiv
22,45 Focus
23,15 Cavalerul rătăcitor - s. rel.
23,55 Clip Art
0,00 Camera de râs - rel.
0,30 Focus - rel.

TELE 7 ABC

7,00 Muzică
10,00 La ordinea zilei - rel.
11,00 Muzică
12,00 Reporter Tele 7 - rel.
13,00 Muzică
15,00 Documentar
16,00 Muzică
18,00 Germania astăzi - doc.
18,30 As show
19,25 Telecaricatura zilei
19,30 La ordinea zilei
20,30 Muzică
21,00 Telejurnal
21,25 Loto. Pariul Trio
21,45 Caleidoscopul artelor - doc.
22,00 Telemedicina
23,30 Loto. Joker. Pariul Trio
0,00 Muzică
6,30 Telejurnal - rel.

ANTENA 1 - TV ARAD

6,00 Reportajul săptămânii - rel.
6,20 Publicitate, promo, revista presei
6,30 Știri TVA - rel.
7,00 Observator
8,00 'Neața
11,00 Zile din viața noastră - s.
12,00 Elena, viața mea - s.
13,00 Știrile amiezii
13,15 Cascadorii - s.
14,00 California Split - comedie/dramă, 1974
16,00 Interviul săptămânii
16,30 Publicitate, Promo
16,45 Știri TVA
17,20 Maria Emilia - ep. 3, 4
19,00 Observator
19,45 Sport
(●) 19,50 Brigada mobilă
20,20 Din dragoste - emisiune prezentată de Mircea Radu
21,55 Ediția de noapte TVA
22,00 Marius Tucă Show
23,00 Observator
23,25 Sport
23,30 Noaptea târziu, cu Mircea Badea
0,30 Intrigi în Paradis - s.
1,30 Observator - rel.
(●) **2,30 Navarro** - ultimul episod
4,30 Noaptea târziu - rel.
5,30 Maria Emilia - rel.

TV INTERSAT

8,25 Deschiderea programului
8,30 Cafeaua de dimineață
9,30 Preciosa - s.
10,30 Deșertul vorbește - s.
11,00 Știrile Intersat - rel.
12,00 Body Rock - film, rel.
13,30 Comorile lumii - rel.
13,45 Lumea adâncurilor - s.
14,00 Memorii din anul 1982
15,00 Maeștrii cascadoriei - s.
16,00 Emisiune în limba maghiară
17,00 Labirint - rel.
18,00 Umbre
18,15 Știrile Intersat
19,00 Preciosa - s.
20,00 Totul pe față
22,00 The rancher and the Lady - f.
23,00 Știrile Intersat - rel.
(■) 0,00 Erotica
5,00 Închiderea programului

ATOMIC TV

7,00 Selector
10,25 Reactor
10,30 Atomic Cafe - rel.
11,00 Atomix - rel.
14,00 Interactiv
15,30 Proaspete și fierbinți
15,55 Reactor
16,00 Metropolis - rel.
17,00 Selector
19,00 Atomix
21,55 Reactor
22,00 Hai-Hui - rel.
22,30 Selector
23,00 Klub Bizzar - rel.
24,00-7,00 Insomnia

RADIO ARAD & RADIO CONTACT (99,1 MHZ)

6,00 Lupta cu somnul; 8,00 Bună dimineața, Arad!; 10,00 Tovarășii mei; 12,00 Pulsul zilei; 14,00 Radiomagazin Deutsche Welle; 15,00 Muzica așa cum vrei; 17,00 Muzica generației în loden; 18,00 Radiomagazin Radio France International; 19,00 Bună seara, Arad!; 20,00 Ce și pentru cine?; 21,00 În arșița muzicii; 23,00 Contact FM

RADIO PRO FM (92,1 MHz)

3,00-5,00 MUZICĂ; 5,00-5,30 BULETIN DE ȘTIRI la fiecare sfert de oră; **5,30-7,00 PRO FM PÂNĂ LA UNU** cu Ramon Cotizo; **7,00-10,00 PRO FM PÂNĂ LA UNU** cu Flavius Eșnican; **10,00-13,00 PRO FM PÂNĂ LA UNU** cu Mihai Dobrovolschi; **13,00-14,00 13-14 CU ANDREI** cu Andrei Gheorghe; **14,00-17,00 POFTIM PRO FM** cu Cătălin Lăpușcă; **17,00-19,00 PRO FM E AICI** cu Cristi Schnebli; **19,00-22,00 ACULTĂ-ȚI MUZICA** cu Andi Moisescu; **22,00-23,00 AUTO PRO FM CLUB** cu Dan Vardie; **23,00-2,00 PRO FM BY NICHT** cu Vlad Craioveanu

RADIO TIMIȘOARA

6,00 Ceasurile dimineții; 8,00 Muzică populară cu dedicații; 9,00 Cânt din suflet; 10,00 De zece ori România; 11,00 Pop matineu; 12,00 Miez de zi la polul vest; 13,00 Emisiune în lb. germană; 14,00 Emisiune în lb. maghiară; 15,00 Emisiune în lb. sârbă; 16,00 La zi în viața partidelor; 16,35-17,00 Postmeridian muzical; 17,00 Carusel cultural; 18,00 Actualitatea radio; 18,10 Un răspuns pentru fiecare; 19,00 Radiojurnal; 19,15 Vârful de lance; 20,05 Școala pământului; 20,50 Călătorie în lumea poveștilor; 21,00 Curierul de seară
Știri: 6,00; 7,55; 9,00; 11,00; 12,50; 17,00; 20,00; 21,00; 21,55.
Radio Jurnal: 7,00; 16,00; 19,00.

RADIO SEBIȘ

6,00 Matinal 21
9,00 Tu alegi!
10,00 Cafeaua de zece
12,00 Secvența 21
14,00 La porțile dorului - muzică populară
15,00 Magazin 21
17,00 Lentila de contact
18,00 La mulți ani! - muzică populară și dedicații
19,00 Expresul de seară
22,00 Club 21
0,00 92,1 Insomnii

Redacția Adevărul nu își asumă răspunderea pentru modificările ulterioare intervenite în programele tv.

Senatorul PD Radu Vasile:

„PPDR EXISTĂ ȘI MERGE MAI DEPARTE”

– D-le senator, cum de ați abandonat PPDR-ul, un partid pe care l-ați înființat și în care v-ați pus mari speranțe?

– Într-adevăr, mi-am pus mari speranțe în acest partid, pornind de la ideea că în România este necesară o formațiune politică plasată spre dreapta, având în vedere că centrul și centru-stânga sunt foarte aglomerate.

– Tocmai de aceea, de ce ați renunțat la el?

– Nu se putea face altfel. Nu exista altă variantă de evoluție, având în vedere că aprobarea finală a fost dată în aprilie 2000, iar alegerile au avut loc în iunie. Practic, nu am avut timpul necesar. Totuși, pot să vă spun că nu s-a renunțat la Partidul Popular.

– Este o confuzie totală. Unii spun că a fost o fuziune cu liberalii, or nu a fost așa ceva.

– Nu a fost nici un fel de fuziune. În ceea ce mă privește, a fost vorba și de relațiile personale pe care le-am avut, ca prim-ministru, cu miniștrii PD, cu d-l Băsescu în special. A fost și ideea ca reprezentanți ai Partidului Popular să fie prezenți în Parlament, chiar la alte partide fiind, dar negocierile s-au dus în special cu PD.

– Adică, ați vrut ca PPDR să fie în Parlament nu ca titulatură, ci prin indivizi?

– Categoric.

– Pentru mine este clar, dar ca să fie clar și pentru cititori, PPDR este încă în registrul partidelor politice?

– Sigur că da, este în acest registru.

– Manole Odisei este legal interimar?

– Da, conducerea interimară este în funcțiune conform legii, iar Manole Odisei este președinte interimar. I-am cerut să ia legătura cu o serie de reprezentanți, inclusiv din Arad. Am înțeles că sunt oameni care doresc să își continue activitatea în cadrul PPDR. După evenimentul la care ați asistat, alegerea lui Traian Băsescu în funcția de președinte al PD, vom trece la o altă etapă, în care problema principală va fi decizia asupra fuziunii sau nefuziunea Partidului Popular cu Partidul Democrat.

– Aradul este singurul județ în care s-a desfășurat Conferința Județeană de alegeri la PPDR. Există voci care contestă aceste alegeri, pe motiv că nu mai există o conducere centrală. După părerea dumneavoastră, sunt valabile sau nu?

– Părerea mea este că da. Nu am primit detalii de la Manole Odisei, dar din discuțiile pe care le-am avut înainte am aflat că la Arad sunt oameni de foarte bună calitate. Din păcate, nu avem aceeași situație și în alte județe. Dacă aveam și în alte județe organizații de valoarea celei din Arad, altfel s-ar fi pus problema și inclusiv discuțiile cu PD ar fi decurs altfel.

– În concluzie, ce le puteți spune membrilor și simpatizanților PPDR?

– Pot să le spun că PPDR merge mai departe, iar cei care activează în acest partid vor avea foarte curând posibilitatea să decidă asupra alegerii unui drum și asupra unei strategii.

SIMION TODOCA

Sâmbătă Senatorul Corneliu Vadim Tudor, însoțit de senatorii Ilie Ilașcu și Dorel Constantin Onaca, se va întâlni cu membrii și simpatizanții PRM din Arad

Sâmbătă, 26 martie a.c. începând cu ora 16,30, senatorul **Corneliu Vadim Tudor**, însoțit de senatorii **Ilie Ilașcu** și **Dorel Constantin Onaca** se vor întâlni, la Casa de Cultură a Sindicatelor din municipiul Arad, cu membrii și simpatizanții Partidului România Mare din municipiul și județul Arad - ne-a transmis din București deputatul PRM de Arad Nicu Cojocaru.

AN (PUNR-PNR) VA DECIDE FUZIUNEA CU PD

După limpezirea situației din PD, a revenit în actualitate posibilitatea fuziunii dintre PD și AN (PUNR-PNR). Între cele două formațiuni politice au existat mai multe contacte și consultări fie în vederea unei fuziuni, fie în vederea alcătuirii unei alianțe politice - Alternativa 2004 - care să includă și ApR sau Partidul Moldovenilor.

Moțiunea prezentată de Traian Băsescu la Convenția Națională PD exclude posibilitatea unor alianțe politice, dar specifică faptul că PD va fuziona cu formațiunile politice cu care are afinități. Dorin Iacob, vicepreședintele AN (PUNR-PNR) ne-a declarat în exclusivitate: **„Inițial, eram dornici să ne păstrăm identitatea, lucru posibil în cadrul unei alianțe politice. Acum există însă o deschidere spre o fuziune cu PD, mai ales datorită faptului că a avut câștig de cauză Traian Băsescu. Există și o potrivire doctrinară între noi și PD pentru că moțiunea Băsescu prevede adoptarea unui curent național, care i se și potrivește liderului Băsescu.”** De fapt, președintele Măgureanu anunțase cu ceva timp în urmă că **„a trecut vremea partidelor mici.”**

Vicepreședintele Iacob a afirmat că au existat contacte cu Traian Băsescu, inclusiv în timpul Convenției PD, **în vederea reluării discuțiilor pentru fuziune**. Sâmbătă, Colegiul Director al AN (PUNR-PNR) - format din Biroul Politic Național și președinții de filiale județene - va lua o decizie în ceea ce privește fuziunea cu PD. Se pare că, în special datorită victoriei lui Băsescu în cadrul PD, Colegiul Director se va pronunța în favoarea fuziunii cu PD. **„În trecut, au existat mai multe rețineri față de PD, dar, odată cu alegerea lui Traian Băsescu ca președinte, gradul de atractivitate al PD a crescut. Băsescu este un lider puternic, credibil, care poate să conducă un partid puternic”** a declarat vicepreședintele Iacob. În funcție de hotărârea Colegiului Director al AN (PUNR-PNR), vor urma negocierile propriu-zise de fuziune cu PD.

FLAVIUS GHENDER

PUR SE IA DE PD ȘI PNL

Biroul Permanent al PUR și Consiliul său Operativ au analizat rezultatele de până acum ale guvernării și au constatat inoportunitatea moțiunii simple, depuse de PNL și PD, se arată într-un comunicat de presă al PUR. Acțiunea acestor partide **„nu reprezintă decât o tentativă lamentabilă de disimulare a crizei de identitate cu care se confruntă de mai multă vreme cele doauă formațiuni politice.”**

PUR consideră că **„activitatea cabinetului Năstase se înscrie punct cu punct pe coordonatele programului de guvernare aprobat de Parlament.”**: creșteri valorice la export, sporirea cu 25% a contribuției către stat a sectoarelor de vârf din industrie față de anul trecut, creșterea producției industriale și diminuarea stocurilor, reducerea șomajului cu 2% și stimulente pentru IMM-uri. PUR consideră moțiunea PNL-PD **„un trist bilanț al propriilor eșecuri; escaladarea fiscalității, inflație de nestăpânit, prăbușirea puterii de cumpărare, falimentarea sectorului IMM”.**

PUR își va asuma în continuare responsabilitățile ce-i revin în cadrul guvernării și va pleda pentru întărirea solidarității guvernamentale și „onorarea încrederii celor care au votat pentru schimbarea în bine.”

F. GHENDER

România - țara tuturor posibilităților!

Tableta zilei

☛ (Urmare din pagina 1)

Zicându-și că, vorba aceea, dacă alții și-au permis, de ce nu și-ar permite și el, că doar e prim-ministru, nu un nimenea-n drum!, Adrian Năstase a hotărât să modifice Legea administrației publice locale așa după cum credea el de cuviință și după cum - mai ales! - i-o fi dictat cine știe ce interese! Astfel, deși legea, **la articolul 30 spune limpede că funcția de manager (director) sau de membru în consiliile de administrație ale regiilor autonome sau ale societăților comerciale din subordinea consiliilor locale și județene este incompatibilă cu aceea de consilier** - din motive lesne de bănuit - la teleconferința cu prefecții de acum o săptămână și ceva, dl. Năstase a decis că această prevedere nu este valabilă. Ca atare, un director de societate comercială de stat sau de regie rămâne, bine mersi, și consilier.

O zi sau două mai târziu, dându-și seama că totuși, gestul său este puțin cam neortodox, Adrian Năstase vine și adaugă că, da, prevederea nr. 30 se aplică, **dar... după alegerile din 2004!** A, că n-a fost consultat Parlamentul, mai mult chiar, că un funcționar, fie el și prim-ministru și-a permis să modifice cu de la sine putere o lege votată de Parlament ce contează, doar trăim în România, cu adevărat țara tuturor „posibilităților”, iar nu Statele Unite, cum greșit se spune și se crede!

Să ne mai mirăm atunci că mulți străini fug ca Ucigă-l toaca de tămâie când aud de România, o țară în care nu poți fi sigur pe nimic și în care legile se schimbă mai des decât soldații de pază de la Palatul Guvernului!?

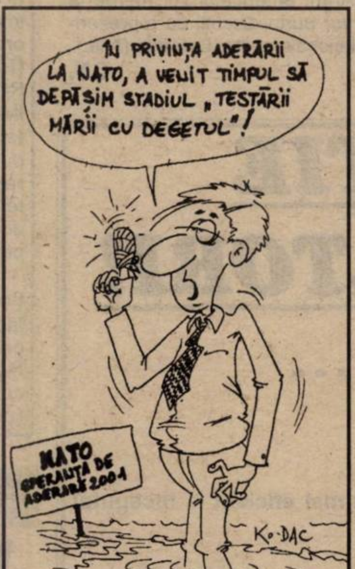
ÎN PRIVINȚA ADERĂRII LA NATO, A VENIT TIMPUL SĂ DEPĂȘIM STADIUL „TESTĂRII MĂRII CU DEGETUL”!
NATO
OPERAȚIA DE ADERARE 2004
Ko-DAC

MOȚIUNEA A FOST RESPINSĂ

Camera Deputaților a respins, miercuri, moțiunea simplă pe tema reformei economice, inițiată de deputații PNL și PD, ea întrunind doar 52 de voturi "pentru", aparținînd inițiatorilor, 157 de voturi "împotrivă" și 56 de abțineri, aparținînd PRM.

Prim-vicepreședintele PRM, Corneliu Ciontu, a declarat agenției MEDIAFAX că deputații PRM s-au abținut la votul privind moțiunea simplă inițiată de PNL și PD deoarece au vrut să semnaleze PDSR că "modul în care a pornit în procesul de guvernare ridică o serie de semne de întrebare".

Potrivit lui Corneliu Ciontu, deputații PRM nu au dorit să susțină moțiunea, deoarece aceasta "nu viza clar problemele concrete ale guvernării PDSR", ci făcea referiri "la situații care decurgeau din fosta guvernare". Pe de altă parte, PRM nu a votat împotriva ei, ci s-a abținut, deoarece "pînă în prezent nu s-au conturat măsuri rapide" ale Executivului pentru îmbunătățirea nivelului de trai al populației, a precizat Ciontu.

VREMEA ARDEIULUI

☛ (Urmare din pagina 1)

La o analiză atentă lui Roman nu i se pot reproșa prea multe lucruri de substanță. Pur și simplu el nu mai este potrivit pentru vremurile de astăzi. În ‘92 Petre Roman a avut curajul să-l înfrunte pe Iliescu și să spargă Frontul. Acum a ratat ocazia să abandoneze competiția și să se retragă singur. Măcar îi răpea marinarului un pic din gloria victoriei. Traian Băsescu este tot ceea ce poate fi mai diferit de fostul său șef pe linie de partid. Și-a construit o imagine de om dinamic, de acțiune, capabil să se lupte până-n pânzele albe pentru ceea ce crede. Nodul răscrăcănat al cravatei, mânecile suflecate, gura slobodă uneori, costumele care-i vin cam anapoda dar mai ales faptul că este un om viu par a fi mai aproape de ceea ce așteaptă cei ce votează constant PD-ul.

„Pentru ca partidul să ajungă la 10%, nu aveți nevoie de mine“ zice Băsescu. Ținta sa pentru PD este mult mai ambițioasă. 22-24% în orizontul 2004. Pentru atingerea căreia se înțelege - singura soluție, Băsescu! Deși nu-i place teoria cu „omul-locomotivă“, care trage, și nici nu are tampoane pe față, primarul Bucureștiului are șansa să scoată din amorțeala opoziției somnoroase partidul pe care-l conduce acum. Vremea rozelor în politică a trecut. Este epoca ardeiului (semnul electoral al lui Băsescu pentru locale) lute.

SĂ ÎNVĂȚĂM ISTORIA ADEVĂRATĂ A ROMÂNILOR

Poșta paginii politice

D-l maior Ștefan Marinescu, de pe str. L. Blaga nr. 16, este în ton cu vremurile și cu evenimentele și ne scrie despre reconsiderarea necesară a regalității în România.

„Acum, când Mihai și Iliescu au cinat pe 18 mai la Cotroceni, conducătorii Aradului vor înțelege rolul jucat în istoria românilor de regele Ferdinand, supranumit Întregitorul și regina Maria, mama răniților, care în Conferința de pace de la Paris, din 1918, prin farmec și frumusețe a cucerit inimile marilor diplomați.

Vasile Goldiș, pe înaltul soclu din fața primăriei, cel care a citit Proclamația de la Alba-Iulia, așteaptă de 51 de ani de la conducătorii Aradului să recunoască rolul regilor în istoria României și să avem iar Bulevardul Regele Ferdinand - Regina Maria.

Dacă cei din București i-au recunoscut pe Carol I, regina Elisabeta, Ferdinand și Maria, de ce să nu avem curajul și noi, arădenii?"

Mă întreb câți dintre actualii trăitori în Arad și, în general, în țara românească, cunosc rolul real, și nu mistificat, pe care monarhia l-a jucat în modernizarea României? Răspunsul poate fi dat fără a greși: maximum 10% din populația României apreciază la modul corect ceea ce au făcut regii României, mai ales Carol I și Ferdinand, pentru țara noastră. Generațiilor care au învățat istoria României în timpul regimului comunist li s-a spus că monarhia a fost o pacoste pentru România.

Realitatea este cu totul alta și ar fi timpul ca istoria să reconsidere, inclusiv în manualele școlare, rolul benefic pe care l-a avut monarhia în viața României. Atunci, în mod cert, și străzile din marile orașe ale țării și-ar recăpăta denumirea pe care au avut-o, cinstind memoria regilor României. Învățarea istoriei adevărate a românilor nu împiedică însă oficialitățile să fie mai prompte în revenirea denumirii străzilor la ce a fost înainte de perioada comunistă. Iar oficialitățile arădene nu văd de ce ar face excepție. Dar, vorba d-lui Marinescu, e nevoie de curaj.

I. IERCAN

OAMENII DE AFACERI DIN ISRAEL - INTERESAȚI SĂ INVESTEASCĂ ÎN ARAD

Delegația israeliană condusă de Yehezkel Pollyack - prim secretar cu probleme economice și comerciale din cadrul Ambasadei Israelului la București - prezentă de două zile în Arad, a avut ieri o întâlnire cu președintele Consiliului Județean Arad, Caius Parpală și cu primarul Dorel Popa.

Presați de programul foarte încărcat, întâlnirea a durat doar un sfert de oră, după care membrii delegației s-au deplasat la Prefectură.

După câteva cuvinte de bun venit, rostite de Caius Parpală, secretarul Ambasadei Israelului, Pollyack și-a exprimat dorința de a se familiariza cu mediul economic arădean. „Împreună cu oamenii de afaceri prezenți aici vom putea investi în mai multe domenii: agricultură, infrastructură, telecomunicații și tehnologia informației. Este în interesul ambelor părți să dezvoltăm proiecte comune, dar în primul rând pentru România, unde este vitală promovarea exporturilor, creșterea procentului de persoane angajate și accelerarea privatizării. Această vizită ne-a ajutat să ne formăm o imagine mai clară asupra posibilităților de a investi și în acest județ."

Din delegație fac parte oameni de afaceri israelieni din Anglia și Israel care pe parcursul vizitei organizată de Global Business Group Ltd au stat de vorbă cu specialiști din diverse domenii de activitate.

Foto: AL. MARIANUȚ

După întâlnirea de la Consiliul Județean, israelienii au avut o scurtă întrevedere, la Prefectură, cu reprezentanți ai Direcției agricole (D.A.) Arad. Ioan Rus, director adjunct la D.A. și subprefectul Florin Remețan au prezentat caracteristicile și specificul agriculturii județului nostru. Apoi, delegația străină s-a deplasat în teritoriu, vizitând trei unități agricole din Șagu, Fântânele și Curtici.

Ziua de lucru a israelienilor s-a finalizat cu o Conferință de presă susținută la Primăria Arad. În cadrul acesteia, fiecare membru al delegației a spus deschis impresia pe care i-a lăsat-o contactul cu obiectivele județului Arad. Am reținut faptul că toți israelienii, fără excepție, au apreciat zona noastră ca fiind, una foarte atractivă (în special prin poziția geo-strategică) pentru investiții industriale și agricole. Oaspeții noștri au promis, aproape într-un glas, că într-un viitor foarte apropiat vor reveni în Arad cu propuneri concrete de afaceri. La rândul său, primarul DORU POPA și-a luat angajamentul că orice propunere va fi tratată de administrație și Consiliul Local cu maximă operativitate și seriozitate. „De la data depunerii scrisorii de intenție în cel mult două luni de zile firma investitoare își va putea începe activitatea" a promis D. Popa.

Israelienii au mai declarat că nu se tem atât de fluctuațiile legislative cât de mentalitatea românilor, care, din păcate, încă nu s-au obișnuit cu economia capitalistă.

S. A.; C. T.

REPREZENTANȚII DIRECȚIEI AGRICOLE ARAD AU ÎNTÂRZIAT O JUMĂTATE DE ORĂ LA ÎNTÂLNIREA CU DELEGAȚIA ISRAELIANĂ

● Subprefectul FLORIN REMEȚAN a promis destituirea celor vinovați

De câțiva ani încoace ne-am obișnuit să „plângem" mereu după investitorii străini: Pe care, chipurile, îi așteptăm, de fiecare dată, cu sufletul la gură. Sigur, e mai comod să ne lamentăm în explicații ieftine decât să căutăm adevăratele cauze pentru care noi, românii, nu suntem băgați în seamă de lumea bună.

Bunăoară, ieri, la Prefectura Arad, primarul Doru Popa a programat la ora 10,00, o întâlnire între un grup de investitori israelieni și Direcția agricolă a județului nostru. Ei bine, la ora stabilită, în sala rotundă a Prefecturii întreaga suflare a fost nevoită să-i aștepte circa jumătate de oră pe reprezentanții Direcției agricole Arad, care, probabil, erau ocupați cu treburi mai importante. Subprefectul Florin Remețan, luat și el prin surprindere de cele întâmplate, s-a chinuit să tragă cât a putut de timp, pentru a mai salva din aparențe.

După ce și-a făcut, într-un sfârșit, apariția, directorul adjunct al Direcției agricole Arad, Ioan Rusu, s-a lăudat cu cea mai măreață realizare a lor. Și anume, cu faptul că suprafața de teren rămasă nelucrată s-a redus, față de anul trecut, cu circa 60.000 ha!

Demn de menționat este faptul că din delegația prezentă în aceste zile în orașul nostru fac parte importanți oameni de afaceri israelieni, interesați să investească în agricultură și construcții de locuințe.

La sfârșitul evenimentului, revoltat de atitudinea celor de la Direcția agricolă Arad, subprefectul F. Remețan a promis că întârzierea de ieri se va lăsa cu ceva destituiri.

COSMIN TRIF

După o vizită de o zi

CINCI AMERICANI AU PROMIS CĂ SE VOR ÎNTOARCE CU O... SURPRIZĂ

Timp de o zi, cinci oameni de afaceri americani, potențiali investitori în domeniul imobiliar din statul Florida, au fost oaspeți ai administrației orașului nostru. Venind în România la invitația primarului DORU POPA, americanii au vizitat printre altele Zona Industrială și Uzina Astra - Trinity.

Delegația americană a părăsit orașul cu promisiunea că vor reveni în cel mult zece zile când vor semna un contract de investiții foarte important pentru arădeni. Deocamdată, DORU POPA nu ne-a putut dezvălui alte amănunte, decât că, de la Arad, americanii vor merge la București, unde vor purta discuții cu reprezentanți ai Agenției Naționale pentru Locuințe (ANL).

C.T.

PROD AGRO BIAN

ATENȚIE AGRICULTORI!

NU UITAȚI...

■ Erbicidarea porumbului în vegetație se face cu:
- BASIS 20 gr/ha până la 4 frunze
- TITUS 50 gr/ha până la 6-7 frunze

■ Tratamentul împotriva fuzariozei la grâu este cel mai eficient la începutul formării bobului și se poate face cu:
- ALERT 0,8l/ha
- SPORTAK 1 l/ha

■ Tratamentul preventiv la Floarea - soarelui pentru cele mai periculoase boli (Phoma, Phomopsis, Sclerotinia) se face în stadiul de 6-8 frunze cu unul din produsele:
- CALIDAN 2 l/ha
- BAVISTIN DF 1 kg/ha
- KONKER 1,25l/ha

■ Combaterea dăunătorilor și bolilor la legume, viță de vie, pomi fructiferi, cartofi, trebuie făcută la timp cu substanțe microambalate în pliculețe de către fiecare gospodar în grădina din jurul casei.

■ Combaterea mohorului și sudanului (Sorghom Halepense) în culturile de floarea-soarelui, sfeclă de zahăr, legume, cartof se face bine și cel mai ieftin cu PANTERA 1-2 l/ha.

■ **MARE ATENȚIE** la atacul de afide la floarea-soarelui, pomi fructiferi și legume, care poate fi înlăturat prin tratamente cu: PIRIMOR, CARBETOX, SINORATOX, MOSPILAN.

■ Pentru a cumpăra aceste produse adresați-vă firmei **PRODAGRO BIAN** în Arad, str. Bicaz, nr. 6 și Calea Timișorii nr. 30 sau în județ la magazinele: Pecica, Nădlac, Chișineu-Criș, Lipova, Ineu, Târnova, Beliu, Sebiș, Gurahonț. Telefon: 057-288000.

(2059330)

Ieri PRIMĂRIA A (MAI) VÂNDUT CINCI HA DE TEREN ÎN ZONA INDUSTRIALĂ

Ieri după-amiază, numărul firmelor străine care au investit în Zona Industrială a orașului nostru a crescut cu (încă) două: S.C. MIC ROMÂNIA SRL și S.C. EURO IMOBILIARE; ambele cu capital italian. Acestea au cumpărat 1,7 ha (MIC), respectiv 3,3 ha (EURO), teren, contractul fiind semnat, din partea CLM Arad, de către primarul DORU POPA.

Foto: AL. MARIANUȚ

S.C. MIC ROMÂNIA intenționează construirea unei fabrici de filatură și accesorii pentru confecții iar EURO IMOBILIARE, care a mai cumpărat înainte 16000 mp (pe care a construit hale), dorește să se extindă, în vederea închirierii (sau vinderii) ulterioare a acestora.

De menționat că ambele firme se află de mult timp în țara noastră, investind deja și în alte zone.

C.TRIF

Acțiunea AHNR a rămas fără ecou

VORBE MULTE ȘI FAPTE PUȚINE

Asociația Handicapaților Neuromotor, filiala Arad, a organizat ieri a treia întâlnire din cadrul primei Campanii Publice de susținere a Modernizării Municipiului Arad, prin construirea de pante înclinate pentru persoanele cu handicap.

Dacă la celelalte întruniri au participat reprezentanți de la 17 instituții, de această dată prezența a fost mult mai redusă. Doar Primăria, Inspectoratul Școlar Arad și Asociația „Europa pentru Europa" au avut delegați la discuții.

D-na Monica Antoci, președinta AHNR la nivel național, s-a declarat foarte nemulțumită de rezultatele de până acum ale acestei campanii. „Am primit răspuns doar din partea CJA, care însă poate interveni într-o măsură foarte mică. Vrem să facem cunoscut celor care nu știu că există o ordonanță de guvern care obligă instituțiile statului să construiască aceste pante pentru persoanele cu handicap. Dar nimeni nu respectă acest lucru. Iar noi ne-am cam săturat să cerem în fiecare lună audiențe la Primărie, fără să avem vreun rezultat."

În cadrul acestei campanii s-a organizat și o acțiune de strângere de semnături, care va continua și în perioada următoare cu ajutorul studenților de la Facultatea de Teologie din cadrul Universității „Aurel Vlaicu".

Un punct important al campaniei sunt școlile, cele generale în special. D-na Antoci este de părere că trebuie localizate școlile în care învață mai mulți elevi cu handicap și împreună cu Inspectoratul Școlar să se intervină în ușurarea accesului copiilor în incinta instituțiilor de învățământ.

Din păcate, inițiativele AHNR n-au fost luate până acum în serios de către administrația publică locală, semn că mai avem de lucrat la capitolul mentalitate. Chiar dacă acești oameni sunt suferinzi, ei nu trebuie marginalizați, ci ajutați să se integreze în societate.

ȘANSE PENTRU BOLNAVII DE HEPATITĂ CRONICĂ

Interviu cu dr. EFTIMIE MIUȚESCU, medic șef la Clinica Medicală II a Spitalului Județean

– Domnule doctor, în ultima vreme s-au înregistrat tot mai multe cazuri grave de boli hepatice. Cum explicați această creștere?

– Într-adevăr în ultima vreme avem cazuri grave de ciroză care ajung la noi în stadiu final – comă, hemoragie digestivă sau cancer. În principiu, e bine să nu se ajungă la stadiul acesta. Trebuie să acționăm în vederea depistării bolii în stadiile precoce, vindecabile. Mai ales că au apărut medicamente care dau un procent destul de mare de vindecare. Dacă până acum boala evolua, obligatoriu, spre ciroză, acum există un procent de până la 40-50% șanse de a rămâne în stadiul de hepatită cronică.

– Cu medicamentele de care vorbeați?

– Medicamentele sunt utile în stadiul de hepatită cronică activă. Aș vrea să mă refer la bolile hepatice post-virusale, și nu la cele date de alcool. La alcool, e simplu: îi spui pacientului «Nu bei, nu faci ciroză. Bei, poți să ajungi la ciroză.» Dar mă interesează grupul celor care au infecție cu virusul C și cu virusul B. Și drama e mai ales la cei cu virus C. Pot să facă infecție cu virusul C și, în procent de 80-90%, sunt asimptomatici, adică nu își dau seama că au făcut o hepatită.

– Cum poate cineva să se infecteze cu virusul C?

– Există mai multe căi de transmitere: prin donatorii de sânge care, până în '94-'95, nu au putut să fie verificați pentru virusul C, deci puteau să îl transmită; bolnavi hemodializați; utilizarea aceleiași seringi de la un bolnav care are virus C la un alt bolnav care nu a avut hepatită (toxicomani); în cadrul familiei, prin folosirea comună a periuței de dinți, a lamelor de ras. Transmiterea pe cale sexuală se face într-un procent atât de mic încât nu este necesară utilizarea de metode contraceptive.

– De unde știe omul că este bolnav?

– În majoritatea cazurilor, n-are de unde să știe pentru că e asimptomatic. Eventual prin depistare ocazională (ecografie, analize de laborator, examen clinic).

– Aceasta ar fi o depistare întâmplătoare. Ce se poate face pentru ca bolnavii să fie depistați în mod organizat?

– Ținând cont de procentul foarte mare de infecțiozitate, aș recomanda celor care au posibilități să-și facă obligatoriu analize pentru depistarea virușilor B și C. Ei trebuie să știe că se pot vaccina pentru virus B, iar pentru virus C, dacă e negativ, se iau măsurile de prevenire, evitând verigile de transmitere care s-au menționat.

– Unde se pot face analizele?

– Pacientul trebuie să meargă la medicul de familie care va prescrie analizele pentru depistarea virusului B sau C. În momentul când a fost depistat, bolnavul trebuie dirijat înspre Clinica de gastroenterologie (Medicală II), unde se fac investigații în continuare – biopsia hepatică și introducerea în programul de tratament cu interferon.

– Câți pacienți se tratează, în acest moment, la dumneavoastră?

– În Arad sunt aproape 3.000 de persoane infectate cu virus C. 1.000 ajung la hepatită cronică activă. Noi avem în tratament doar 20 de bolnavi cu hepatită cronică activă cu virus C, din tot județul. Tratăm numai cazurile grave pentru că bolnavii ajung prea târziu la noi, când boala se află deja în stadiul final. Iar tratamentul în această fază este extrem de costisitor. La o hemoragie, fiecare flacon de sânge costă un milion de lei; dacă e nevoie de o ligatură pentru varice, un ligator costă 175$ (și poți să folosești chiar trei). De aceea e preferabil ca bolnavul să intre într-un program care duce la eliminarea virusului. În procente inițiale de 20-30%, prin Interferon și Ribabirin. Iar mai nou, prin Peg-Intron – un medicament pe care noi îl avem într-un program de cercetare și îl putem prescrie, cu rezultate de aproximativ 40% în eradicarea virusului.

– Tratamentul se plătește sau este gratuit?

– Din fericire, la ora actuală, e tratament gratuit. Casa de Asigurări oferă posibilitate de tratament gratuit cu interferon. Cu toate acestea, avem în tratament doar 20 de bolnavi cu hepatită cronică activă cu virus C, în loc să fie câteva sute (de cel puțin 40 de ori mai mulți) – câți sunt în realitate. Să nu se uite că în opt ani, 55% dintre acestea ajung la stadiul de ciroză.

DIANA DUȚU

Foto: **AL. MARIANUȚ**

După zece zile petrecute sub cerul liber

LUCREȚIA MĂRIUCUȚ SE MUTĂ ÎN FAȚA PRIMĂRIEI ȘI INTRĂ ÎN GREVA FOAMEI

Cu toate că a împlinit zece zile de când stă în stradă, „cu casa în spinare", **Lucreția Măriucuț** nu a reușit să impresioneze pe nimeni. Doar câțiva „vecini" de la blocurile din apropiere (Micălaca, zona 300) și o maică de la mănăstire au venit să o ajute. A mai trecut pe la ea și un polițist, pentru a-i lua datele personale și un reprezentant al Primăriei, pentru anchetă socială. Din păcate, a avut parte și de musafiri nepoftiți. În noaptea de marți spre miercuri, între orele 2-3, femeia a fost atacată de șase indivizi necunoscuți. I-au cerut bani însă, până la urmă, s-au mulțumit doar cu un mic aparat radio. „Noroc c-au iești boschetarii de sub conducte, să mă apere" - spune Lucreția.

În urma prezentării acestui caz în presă, primarul Aradului, **Dorel Popa**, a spus: „Eu nu pot, ca primar, să îi dau locuință. Dreptul locativ se câștigă prin hotărârea CLM. Iar dacă acest caz ar fi fost pe liste, ar fi avut șanse foarte mici de rezolvare pentru că ar fi fost depunctat datorită faptului că femeia a avut locuință proprietate personală și a pierdut-o. În ceea ce privește aspectul creștinesc... cred că este un fapt nelalocul lui ca, după ce ai intrat în afaceri dubioase, să ceri ajutor de la biserică."

Disperată de situația în care se află, Lucreția Măriucuț a hotărât ca astăzi să se mute în fața Primăriei și să intre în greva foamei.

D. DUȚU

Biroul minorităților - în concediu de maternitate

Acum aproape un an de zile, în Arad a fost înființat Biroul Teritorial al Departamentului pentru Protecția Minorităților Naționale din cadrul Guvernului. Biroul s-a dorit a fi un pas pe calea îmbunătățirii relațiilor interetnice, o interfață între Guvern și administrația locală - pe de o parte și organizațiile minorităților naționale - pe de altă parte. În responsabilitatea Biroului Teritorial din Arad intrau județele Bihor, Hunedoara, Timiș și Caraș-Severin.

Din păcate, Biroul Minorităților a funcționat doar jumătate de an. Nu știm cât de bogată i-a fost activitatea, pentru că n-am avut de la cine să aflăm. Aici a lucrat, până la începutul anului, doar o singură persoană - transferată de la Cluj. Acum ea se află în concediu de maternitate. Nu i s-a găsit un înlocuitor pentru că nimeni nu a fost interesat, până acum, să îl găsească. Prefectura - ca reprezentant al Guvernului în teritoriu - spune că, nefiind un serviciu descentralizat, Biroul Minorităților nu s-a aflat niciodată în subordinea sa directă și, din acest motiv, nici nu s-a implicat în supravegherea activității sale. Iar Guvernul - altul decât cel care a înființat Biroul - a fost probabil ocupat cu probleme mai importante. „Acum se reorganizează și cei de la București și analizează posibilitatea încadrării unui om pe post. Probabil că Prefectura va fi solicitată să colaboreze în această problemă" - spune Gavrilă Iacob, director al Direcției de Coordonare din cadrul Prefecturii.

D. DUȚU

Telefoane publice la sate

Anul trecut Direcția de Telecomunicații a început campania de introducere a telefoanelor publice în sate. În județul Arad, în 2000 s-au instalat telefoane în localitățile cu peste 1000 de locuitori, acoperindu-se cam 70% din necesar. În acest an în programul de extindere a rețelei de telefonie sunt prevăzute satele cu 500 până la 1000 de locuitori, iar în 2002, satele cu până la 500 de oameni. Directorul comercial al Romtelecom Arad, dl. Dan Cioca ne-a spus: „Sperăm ca, cel târziu în luna iulie să dăm în folosință centrala din Sebiș care va acoperi aproximativ 40 de localități. Ne vom focaliza atenția în special pe satele care se încadrează în condițiile prevăzute pentru anul 2001 și sperăm că până în decembrie să montăm măcar telefoane publice."

S. A.

COMMERCIAL UNION

OPORTUNITĂŢI DE AFACERI
ÎN ARAD

Commercial Union - parte a grupului CGNU, numărul 1 pe piaţa britanică de asigurări - este prezentă în peste 50 de ţări din 5 continente. După 60 de ani Commercial Union revine în România. Pentru a afla mai multe despre Commercial Union, vă invităm să participaţi la **seminarul de prezentare** care va avea loc pe **data de 29 mai 2001, ora 17.00, în Sala de conferinţe a Hotelului Parc (intrarea de pe faleză), bd. Dragalina, nr 25, Arad.**
Dacă sunteţi interesaţi de o carieră în domeniul financiar şi vreţi să vă alăturaţi unei echipe internaţionale de succes, aduceţi şi un CV cu dumneavoastră.

COMMERCIAL UNION
Asigurări de Viaţă

Accesul în sală este gratuit.
*Pentru detalii suplimentare puteţi suna la tel: 057/214.500.

Deși nu se bucură încă de foarte multă popularitate la noi

SEX-SHOP-UL ESTE O AFACERE

Anul trecut, Traian Crista și încă un prieten s-au hotărât să pună bazele unei afaceri proprii. După ce s-au sfătuit cu mai mulți prieteni și au evaluat posibilitățile, au ajuns la concluzia că ar fi nevoie de un sex-shop în orașul nostru. Cum mai lucraseră aproape trei ani în domeniu știau ce presupune o asemenea afacere. Fiind conștienți de faptul că reclama este sufletul oricărei afaceri, cei doi au început să împartă fluturași prin oraș și astfel au apărut imediat și clienții. Faptul că ei erau și vânzători le-a permis contactul direct cu cumpărătorii.

La început au fost vizitați de cei care mai văzuseră astfel de magazine în străinătate și știau despre ce e vorba. Încet-încet, afacerea a început să meargă din ce în ce mai bine. Oamenii au venit la început din curiozitate, au văzut ceva ce le-a plăcut și s-au întors pentru a cumpăra. Deși nu le aduce profituri considerabile, ei spun că sex-shop-ul este o afacere, privind-o deocamdată ca pe o a doua sursă de venit. Le-ar place ca într-o zi să-și poată extinde afacerea și să o aducă cât mai aproape de standardele occidentale, acest lucru presupunând serviciu de livrare la domiciliu și existența în magazin a unor cabine video pentru cei care doresc să vizioneze casete video contra cost.

Internetul îi ține la curent cu toate noutățile în domeniu, iar produsele sunt aduse din Germania, Franța, Italia, Olanda.

„Obiectele din magazinul nostru se adresează atât celor cu probleme, cât și celor ce vor să-și îmbunătățească viața sexuală".

Produsele care se găsesc aici sunt dintre cele mai variate: de la lenjerie intimă, constume de piele și prezervative, la stimulente erotice, parfumuri, creme, uleiuri, obiecte de uz sexual, cadouri erotice.

Principala problemă cu care s-au confruntat cei doi de la deschiderea sex-shop-ului a fost jena oamenilor de a intra într-un astfel de magazin. Deși se deschide la ora 10, cei mai mulți clienți vin odată cu lăsarea serii. În sex-shop intră tot felul de oameni, femei și bărbați, cu vârste cuprinse între 18 și 60 de ani, de toate categoriile sociale. Cea mai mare parte a clienților au între 25 și 40 de ani și sunt oameni obișnuiți.

În timp ce femeile sunt mai directe și spun în mod deschis ce vor, bărbații de obicei se folosesc de diverse pretexte mai mult sau mai puțin puerile pentru a explica vânzătorului motivul intrării lor în magazin. Atunci când cumpărătorul nu spune direct ce probleme are, vânzătorul se vede nevoit să prezinte toate produsele pe care le are. Abia după ce li se dau explicații referitoare la toate produsele, oamenii spun ce vor de fapt.

„Lipsa de informare, încă mai este o problemă la noi"

Cei doi patroni au observat că tinerii sunt de obicei mult mai deschiși și nu ezită să pună întrebări. Ei au ajuns și la concluzia că lipsa de educație sexuală, de informare și de comunicare în ceea ce privește acest segment al vieții fiecăruia, duce la prejudecăți și la această pudoare exagerată. Ei le împărtășesc clienților din propria lor experiență și comercializează produse despre care știu că dau rezultate, și spun că astfel au ajuns să câștige încrederea clienților care nu s-au declarat niciodată nemulțumiți.

Traian Crista spune că vor mai trece câțiva ani până când mentalitatea românilor în această privință se va apropia de cea a occidentalilor. Însă recunoaște că arădenii sunt mai deschiși la ideea vizitării unui sex-shop.

„În ziua de azi se face mai mult sex decât dragoste" este concluzia la care cei doi au ajuns; se pare că s-a ajuns la confundarea celor două noțiuni.

Cea mai mare satisfacție a lor este să vadă că produsele lor și-au făcut efectul și că sfaturile lor au fost de ajutor.

SIMONA LUCA

„UN ZGOMOT POPULAR CARE SE REPETĂ ÎNTRUNA“

- discuție cu o familie de artiști americani

Anul trecut Ehan Spery a debutat ca dirijor la pupitrul orchestrei simfonice arădene, după ce inițial dorise să devină om de știință. Recent, a revenit, însoțit de mama sa, care e sculptor, și a urcat pe scenă alături de tatăl său care este solist vocal.

D-na Spery - Îndată ce am sosit, am mers la Tg. Jiu. Eu sunt sculptor și mi-am dorit toată viața să văd lucrările lui Brâncuși și acum am avut ocazia să vin în România ca să-i ascult într-un concert pe soțul și pe fiul meu.

– Care este atmosfera într-o familie de artiști?

D-na S. - Împărtășim multe: soțul și Ethan - dragostea pentru muzică; am un fiu arhitect cu care, eu ca sculptor, suntem preocupați de artele vizuale, iar celălalt fiu, Joshua, cântă jazz.

– Sunteți, deci, trei la doi, care parte se impune?

D-na S. - Când copiii erau mici obișnuiam să spunem că în familie nu-i democrație. Fiecare are câte un vot, însă părinții pot uza de veto.

– Sunteți cântăreț profesionist; ce domenii muzicale abordați?

Nathan Spery - Cânt muzică clasică, orice cu excepția operei. Cânt mult muzică contemporană. Astfel, am făcut numeroase prime audiții absolute, mai ales în Statele Unite dar și în Europa. Sunt profesor la Juillard, New York și, de obicei, cânt câte un singur spectacol - cu un anumit program acompaniat de orchestră, de pian sau ansamblu de cameră.

– Care sunt cele mai celebre scene pe care ați cântat?

N.S. - Carneggie Hall - New York, Concertgebouw - Amsterdam, Centrul Pompidou - Paris, La Scala - Milano, Symphony Hall - Boston, Philharmonia Hall - New York, apoi multe altele din Japonia, Rusia, Germania. E greu să mi le amintesc pe toate dar cred că cel mai mare succes a fost obținerea celui mai important premiu muzical ce se acordă în S.U.A.

– Cum e să cântați sub bagheta fiului?

N.S.- Foarte interesant. Așteptam cu mult interes acest moment.

– Cine e de vină că ați devenit muzician?

Ethan Spery - Eu. S-a petrecut încetul cu începtul. De foarte mic am început să studiez pian, violoncel, canto, așa, din pasiune. Credeam pe atunci că voi deveni om de știință. Cu timpul mi-am dat seama că muzică aveam să fac.

– Pentru unii muzicieni arta sunetelor e pasionantă, mai puțin pentru public.

E.S. - E adevărat. Eu mă consider mai mult dirijor. Și cred că asta fac mai bine fie alături de o orchestră sau de un cor. În America, coriștii cântă din plăcere, nu pentru bani. Noi nu avem coruri de profesioniști.

– E mare pasul de la cor la orchestră...

– Adevărat, studierea partiturii de orchestră pretinde un studiu mai aprofundat.

– V-ați încheiat studiile muzicale?

E.S. – Mi-am luat și doctoratul și sunt profesor la Universitatea Miami, lângă Cincinnati, Ohio.

– Din punct de vedere cultural, mai are Europa ceva de spus Americii?

E.S. – Cred că da. Toți dirijorii celebri din America vin din Europa. Avem convingerea că cei mai cultivați oameni vin din Europa. Aș putea să enumăr dirijorii de la New York Philharmonic, din Philadelphia, din Chicago, Cleveland. America încă așteaptă dinspre Europa stimulente culturale. La noi, multă lume consideră cultură filmul.

– Să recunoaștem că e, totuși, o industrie uriașă!

E.S. – Dar nu artă, cu foarte puține excepții, cel mult distracție.

D-na S. – În ultima vreme a crescut mult numărul iubitorilor de operă, de balet și al celor care vizitează muzeele. Atitudinea s-a schimbat mult și datorită faptului că tot mai multă lume are studii universitare și călătorește.

N.S. – Avem atâtea orașe care au orchestre simfonice. Problema este că la un moment dat, în școlile noastre publice, nu s-au mai studiat artele.

– Asta se întâmplă și la noi.

N.S. – E mai greu deoarece la noi statul nu plătește cultura. Ea trăiește de pe urma modului cum e receptată de public. O simfonie se vinde greu unui public neinițiat. Problema educației este importantă. Cei care preferă muzica clasică au studiat în copilărie un instrument. Din ce în ce mai puțini cântă astăzi la vreun instrument ci „cântă“ la calculatoare sau la clape. Dacă îi pui să asculte o parte a unei simfonii de Mahler sunt pierduți.

– Vorbeați de popularitate dar până la valoare e drum lung...

N.S. – Desigur. Noi aveam o bonă care zicea că serialele umoristice sunt mai importante decât literatura lui Dickens. Și cum să-i spui că nu-i așa. Multă vreme nu se studiau operele capitale ale literaturii vestice, era un curent politic conform căruia orice scriitor contemporan de culoare era la fel de important ca Homer sau Shakespeare. Nu cred că am exagerat prea mult.

E.S. – La Universitate puteai să-ți alegi orice curs de literatură. Se apreciau la aceeași valoare. Nimeni nu te învață cum și ce să citești. Și la fel se petrece cu muzica sau cu alte arte. Avem de citit doar cărți de valoare și asta, nu într-o anumită ordine.

E.S. – Multor prieteni, la un concert de muzică clasică, le era greu, neștiind ce să urmărească, ascultând o formă complexă, ce depășește zece minute, se pierd.

– Dar ascultă ziua-ntreagă zgomotele de la radio.

E.S. – Un zgomot care se repetă întruna.

– Are cineva interes să-i distrugă pe americani?

E.S. – Cred că noi înșine. America nu crede că e treaba guvernului să se ocupe de asta. Nu sunt orchestre plătite de la buget, nici posturi publice. Totul provine din banii de pe bilete și de la persoane particulare. În New York e atât de scump un bilet de concert încât nu mulți își permit să-l cumpere. Aici poate veni oricine. La noi muzica clasică e apanajul celor bogați.

A consemnat
DANA TODOR
Foto: ONORIU FELEA

„ODISEEA UNUI OFIȚER ÎN SECURITATEA ROMÂNIEI CEAUȘISTE“

Semnal

Zilele acestea a văzut lumina tiparului, la Editura Concordia Arad, lucrarea lt. col. (r) Valentin Bogdan, „Odiseea unui ofițer în securitatea României ceaușiste“.

Cartea „descrie - după cum spune autorul - oarecum romanțat, dar reflectând întru-totul realitatea trăită, toată viața mea de până acum și întreaga-mi carieră de ofițer de informații, „dorind“ să fie un amalgam de scrieri memorialistice, de literatură beletristică, de carte documentară și, de ce nu, să aibă ceva și din genul romanului polițist.“

Structurată în două părți, cuprinzând 19 capitole, cartea redă percepția autorului asupra evoluției ofițerului B. V. în mediul ineluctabil și cultural mai larg și socio-profesional, cu bucuriile și necazurile inerente, specifice, ce au amprentat formarea și manifestarea propriei personalități.

„Dimensiunea profesională propriu-zisă, prezumată prin titlul definit nu are acoperirea scontată de cititori, probabil deliberat - apreciază juristul Petre Ștețcu, directorul editurii. Punctualizările, însă, făcute trimit la reușite parțiale, asociate componentei raționale și relativ la logica firească a prerogativelor unui ofițer de securitate. În egală măsură și, poate mai mult, redăm aspecte de îngrădire a drepturilor și libertăților cetățenești, de luptă internă într-o instituție de acest tip, centrată în jurul «victimei» - ofițerul Bogdan ...

Apreciem că această carte merită citită, dacă nu prin calitățile sale pur literare, prin caracterul său de material documentar, relativ la ceea ce a fost ofițerul de securitate în devenire și manifestare, la instituția pe care, astfel, a reprezentat-o.“

SEMINAR CU PARTICIPARE INTERNAȚIONALĂ

● În cadrul Programului European „Leonardo da Vinci“, organizat de Universitatea de Vest „Vasile Goldiș“ Arad

Universitatea de Vest „Vasile Goldiș“ Arad va organiza vineri, 25 mai, un Seminar Internațional, în cadrul Programului de cooperare europeană „Leonardo da Vinci“.

Vor fi prezenți la Arad, reprezentanți ai tuturor celor șapte parteneri din proiect, respectiv: Universitatea „Vasile Goldiș“ Arad (singurul partener din România); Institutul „Leonarda Vaccari“, Roma, Italia; Cooperativa Socială „L'incontro“ Castelfranco Veneto, Italia; IAL Nationale, Mestre-Venezia; Institutul „Marc Signac“ Montmoreau, Franța; Centrul de Dezvoltare Vocațională, Rethymno, Grecia; „Cyber Kids-Misted LTD“, Nicosia, Cipru.

Alături de oaspeții de peste hotare, vor participa reprezentanți ai autorităților locale, instituții și organizații de profil din Arad.

În programul întâlnirii de la Arad sunt prevăzute desfășurarea unui seminar, în cadrul căruia fiecare partener își va prezenta logistica, proiectele, realizările fiecăruia, iar în a doua parte este prevăzută vizitarea unor instituții din Arad, respectiv: Grădinița Juventute, Căminul Social Alfa, Centrul de zi pentru vârstnici. Loc de desfășurare: Sala de Conferințe a Fundației „Vasile Goldiș“, ora 9.

OASPEȚI DE PESTE HOTARE LA „ZILELE ACADEMICE ARĂDENE“

„Zilele Academice Arădene“, desfășurate recent la Arad, s-au bucurat și de prezența oaspeților din străinătate. Am stat de vorbă cu câțiva dintre ei pentru a afla care sunt relațiile lor cu universitatea arădeană. Printre delegațiile străine au fost și reprezentanții Universității din Novisad (universitate care numără peste 30.000 de studenți și 2.000 de cadre didactice) cu care Universitatea arădeană a încheiat un protocol de colaborare. Acesta a fost semnat de prof. univ. dr. Aurel Ardelean iar din partea Universității Novisad de către doamna prof. univ. dr. **Radmila Marinkovnič,** prorectorul universității. La finalul ceremoniei, ne-a declarat: „Colaborarea între cele două universități are tradiție; a început în urmă cu mai bine de 10 ani. Noi considerăm această cooperare foarte importantă, deoarece dorim să dezvoltăm cooperarea cu multe universități din regiune. Avem multe lucruri în comun ce se leagă atât de educație, cultură cât și de munca științifică. Folosesc acest prilej pentru a transmite tot binele, profesorilor și studenților de la Universitatea «Vasile Goldiș» cu ocazia celei de-a XI-a aniversări de la înființare.“

De la Universitatea din Debrecen am stat de vorbă cu **Boda Jenö** (catedra de chimie): „Cu Universitatea «Vasile Goldiș» avem deja o relație de durată, materializată și în lucrări pe care le-am derulat împreună, rezultatele acestora urmând să apară curând. Sper că și pe viitor aceste colaborări vor continua, relațiile fiind foarte plăcute, calde și prietenești. Aceste colaborări nu se limitează strict în domeniul chimiei ci și în biologie și medicină. Pe viitor, dorim să impulsionăm activitatea de cercetare în domeniul chimiei, domeniu care, în opinia noastră a rămas puțin în urmă.“

Dr. **Trencseni Laszlo** (Universitatea din Miskolc, catedra de pedagogie): „Suntem deschiși în ceea ce privește derularea unor proiecte de viitor, motiv pentru care, într-un viitor apropiat îi vom invita pe reprezentanții universității arădene să ne viziteze și sunt convins că vom găsi căi de comunicare și colaborare viitoare.“

Conf. univ. dr. **Victor Zepca** (Universitatea din Chișinău): „Mulțumim conducerii Universității «Vasile Goldiș» pentru primirea călduroasă de care ne-am bucurat și nu în ultimul rând pentru ceea ce face pentru studenții din Republica Moldova. Studenții moldoveni care învață aici, au speranțe mai mari de la viață, dar din păcate, nu se mai întorc să-și profeseze meseria acasă, ci rămân în România, sau prin alte părți, unde se pot afirma mai bine.“

M. ARDELEAN

„NEPOTUL“ LUI MAIORESCU

Citind atent și interesat articolul lui Petru M. Ardelean **„Cum se insultă memoria lui Eminescu** (note pe marginea unei cărți)“ care face referire la cartea noastră (Gheorghe Șora și Iulian Pușcă) apărută la Editura „Viața arădeană“, și intitulată **Doi arădeni despre Mihai Eminescu: Vasile Goldiș și Elie Miron Cristea,** am ajuns la concluzia că semnatarul este un orgolios, supărat că nu prea este luat în seamă, acuzând și sindromul depărtării de stele, din cauza poziției geografice din care privește bolta cerească, și atunci, la rigoare, când o prestigioasă revistă, am numit **„VATRA“** din Târgu-Mureș, cedează omenește și îi pune la dispoziție un spațiu - prea generos, credem - P.M.A. începe să-și verse umorile în niște observații **care nu sunt nici critică, nici lectură de specialitate, nici note,** nu sunt altceva decât reacții ale omului supărat că i s-a stricat televizorul ori nu îl salută lumea pe stradă.

Urcat pe o himalaie construită din **ifose** și **scârbe**, cu materialul clientului, deci, privește și trage cu pușca, crede el devastator; **editura** unde a apărut cartea este „obscură“, directorul acesteia „poet obscur“, unul dintre autori **o aurea mediocritas**, celălalt **un intrus**.

Plictisitor și **cârcotaș**, oportunist exemplar, P.M.A. se bucură copilărește că a prins un bilet pentru microfonul agorei literare și se pune gospodărește pe disecat, ciopârțit, pe citate trunchiate, pe trimiteri aiurea, toate pentru ca cititorul, sau confratele de breaslă să vază cât este el de iacobin și eclatant.

Dumnealui folosește, cel mai ades, sămănătorește, **îngrozitor de desuet** în scriitura sa, pretins critică, proverbe românești (!) pe post de judecăți de valoare: „... o lungă și extrem de plicticoasă divagație în care **se bate apa în piuă**.“ (subl. ns.), sau „Încât putem spune că ei văd paiul din ochii altuia - corect paiul, domnule Ardelean! - dar și bârna din ochiul propriu. Sau: șade hârbu-n cale și râde de oale“. **Ne-am veselit** și noi citindu-i notele pentru că am trăit sentimentul că participăm la o clacă literară în care cel mai **sfătos** mai înțelept, în loc să dezghioace și el porumb, **face ca toți dracii**, ca să fi în nota notelor dumisale, numai să nu pună mâna să citească și să lucreze, adică.

Domnul Petru M. Ardelean **nu este critic literar** în adevăratul sens al cuvântului și al dicționarului, chiar dacă se bate pe burtă (sigur pe protuberanța estetică) cu **Maiorescu**, și se proclamă **sanitar literar**, asanator de non-valori, de dubioși și veleitari. Este un nenea rău, pismaș pe care îl deranjează și titlurile și lucrările altora, un supărăcios că zgomotul pe care-l face nu este considerat muzică literară. Răzbate și din acest articol (**Vatra**, an. 1 - 2001 - pg. 65-67) pedanteria supăratului pe viață, al ulceratului de insuccese și anonimat cu lustru, pentru că o încercare de a adăuga ceva mai puțin știut și sintetizat la exegeza eminesciană este răstălmăcită **veninos** și ce e mai trist cu impresia că o face la modul sulfuric-umoristic, necruțător ca un Savonarola; dacă n-am ști că îi place foarte mult să se ducă pe malul Mureșului și să arunce cu pietricele în râu, bucurându-se sincer de efect, am crede că, într-adevăr, noi, Șora și Pușcă suntem niște derbedei ai intelectului, iar primul este „pușcat“, e drept cam alături de subiect, fiindcă n-a cerut - ticălosul! - „după mai bine de un deceniu de libertate“ - ca satul său natal, Grăniceri, al cărui **cetățean de onoare este**, să-și recapete denumirea veche, de **Otlaca**!

Și ce se întâmpla dacă Șora mergea - unde? - să se bată pentru vechea toponomastică? Tot P.M.A. ne spune: „(De bună seamă că, dacă făcea acest lucru, gestul său ar fi fost interpretat ca o dovadă de atitudine civică exemplară)“. **Curat murdar.**

Ce să fac, tovarășe? Am greșit, recunoaștem, dar ce legătură are Eminescu, cu satul natal al lui Gh. Șora? Care și semnează spășit.

GHEORGHE ȘORA

GRUPUL ȘCOLAR „HENRI COANDĂ" - ÎNTRE UN DIVORȚ TÂRZIU ȘI O UNIRE APROPIATĂ

De mai bine de 10 ani în clădirea fostului Liceu industrial nr. 11 (Petrol) aflat pe str. Vârful cu Dor, în apropiere de Poliție, coexistă două licee: Grupul Școlar „Henri Coandă" și Grupul Școlar „Csiky Gergely". Situația celor două instituții de învățământ a furnizat pe întreg parcursul acestor ani suficient material pentru discuții în mediile politice și administrative.

Scurt istoric

Clădirea liceului a fost construită de către comunitatea maghiară catolică. Imediat după Revoluție, din cadrul fostului liceu al petrolului s-a desprins o secție maghiară și una română care s-a reprofilat în domeniul auto. Între cele două părți s-a încheiat un protocol prin care actualul Grup Școlar „Henri Coandă" accepta să cedeze întreaga clădire în condițiile în care i se oferă un spațiu similar, care să le permită desfășurarea în condiții normale a procesului de învățământ.

„Ni s-a reproșat că ne-am dezvoltat prea mult"

Soluții nu s-au găsit prea repede. Între timp, liceul român s-a extins de la 16 clase la 31 de clase (liceu, profesională, seral, școală de maiștri), iar spațiul a devenit insuficient. La ora actuală, două clase de liceu și clasele de profesională sunt după-amiaza.

Fosta conducere a IȘJ a reproșat Grupului Școlar „Henri Coandă" că „ne-am dezvoltat prea mult", ne-a declarat directorul instituției, Constantin Cioarsă. Drept urmare, în planul de școlarizare al anului următor sunt aprobate: o clasă de liceu și una de profesională, deși conducerea liceului a cerut trei clase de liceu și trei de profesională. Motivația: nu este suficient spațiu.

Din lac în puț

În cele din urmă s-a găsit o soluție. Procesul-verbal al ședinței Consiliului de Administrație al IȘJ din 18.05.1998 stipulează: „Mutarea Grupului Școlar Industrial «Henri Coandă» Arad în clădirea școlii noi din Micălaca, cu 24 de clase, care se află în construcție pentru Liceul Sportiv Arad. D-na Pașcalău propune ca cele două licee (n.r. - Liceul Sportiv și Liceul „Henri Coandă") să funcționeze în această clădire." Care este diferența? Din nou, două licee sunt destinate să împartă o singură clădire, care mai era solicitată și de două școli generale.

Situația a „rezolvat-o" Consiliul Local prin Hotărârea nr. 67 din 27 februarie 2001: „Clădirea se transmite în folosință gratuită Universității «Aurel Vlaicu» din Arad", urmând ca în termen de 30 de zile de la intrarea în vigoare a hotărârii să se identifice „un alt imobil destinat învățământului" pentru Grupul Școlar „Henri Coandă". Au trecut mai mult de 30 de zile și încă CLM nu a propus nici o altă clădire.

Foto: ONORIU FELEA

Levente Bognar, viceprimar, ne-a declarat că Primăria încearcă „să identifice un alt imobil corespunzător, în care să poată funcționa liceul în condiții normale, cel târziu până la sfârșitul acestui an școlar". Aceasta pentru ca eventualele reparații sau modificări să se facă în perioada vacanței de vară. Primăria așteaptă însă și soluțiile venite din parte IȘJ-ului.

Ca un bumerang, problema se întoarce din nou în curtea Inspectoratului, care propune o nouă soluție. Pavel Sârbu, inspector școlar general, ne-a declarat: „Am discutat cu conducerile celor două unități școlare, am discutat cu conducerea UDMR și am stabilit să găsim o formulă ca încă din acest an să rezolvăm problema, și în anul următor să se înceapă cursurile în mod normal. **Am ajuns la concluzia să formăm o singură unitate de învățământ în limba maghiară, școală generală și liceu, asta presupunând mutarea claselor de limbă maghiară de la Școala Generală nr. 1 în cadrul actualei clădiri a Grupului Școlar «Csiky Gergely» și mutarea Liceului «Henri Coandă» în clădirea Școlii Generale nr. 1. Cred că prin aceste modificări, problema va fi rezolvată pentru toată lumea."**

***

Să fie oare aceasta într-adevăr soluția așteptată atâția ani!? După despărțirea de „Csiky Gergely" pentru Grupul Școlar „Henri Coandă" se prefigurează un nou „mariaj" cu Școala Generală nr. 1. Rămâne de văzut dacă părțile vor consimți la această unire și dacă da, rămâne de văzut dacă vor face „casă bună".

M. ARDELEAN
C. LATU

„JUVENTUTE"

Zilele acestea a ieșit de sub tipar nr. 23 (pe luna mai) al revistei Colegiului Economic Arad.

Prin strădania elevilor Diana Ronela Șerban, Silvia Encov, Petra Ardelean, Annemarie Essig, Andrada Suciu, Adina Cotuna, Mădălin Mihuța (colectivul de redacție), Adrian Ienășesc, Alina Gornic (tehnoredactare) și prof. Mircea Cismaș (profesor coordonator) acest număr prezintă un sumar interesant: „Repere spirituale" (Sf. Constantin și Elena, Iubirea darul cel mai de preț, Mănăstirea Feredeu, vatră de sihăstrie românească, Postul), interviu cu conf. univ. dr. Mariana Naghy, decanul Facultății de Științe Economice, comentarii, eseuri, curiozități, informații - eveniment (de la Concursul național pe meserii găzduit de colegiul arădean, la știri culturale și sportive.

„Diversitatea temelor tratate de către elevii Colegiului Economic Arad în nr. 23 - spune prof. coordonator Mircea Cismaș - ... îmbracă, totuși, un veșmânt unitar ce-și are originea în puterea exemplului dascălilor lor.

Conținutul revistei reprezintă o pilduitoare strădanie armonioasă și unitară și parcă un răspuns la coeziunea ce se cere realizată în societatea românească prin rostul Bisericii și al Școlii. Semnatarii articolelor apărute în acest număr al revistei „Juventute" ne arată și de data aceasta, că dacă viața este o luptă ea poate fi dusă, înfrumusețată și înnobilată printr-o muncă creatoare bazată pe cunoaștere și efort personal, pe fondul unei iubiri jertfelnice, pusă în slujba binelui comun."

Juventute
NR. 23
(serie nouă nr. 20)
MAI 2001
COLEGIUL ECONOMIC

„ÎN ÎNVĂȚĂMÂNT NU SE POT FACE MARI SCHIMBĂRI ÎNTR-O PERIOADĂ SCURTĂ DE TIMP"

◆ dialog cu prof. PAVEL SÂRBU, inspector școlar general la I.Ș.J. Arad

– Au trecut două luni de când ați revenit în funcția de inspector școlar general. Cum ați regăsit, după 4 ani, instituția pe care ați condus-o între 1992 și 1996?

– Viziunea și personalitatea celui care conduce o instituție de acest fel se răsfrâng și asupra modului cum funcționează aceasta. Schimbarea conducătorului duce automat și la schimbarea modului de acțiune în realizarea sarcinilor în conformitate cu calitățile de manager ale noului venit. În învățământ, având în vedere calitatea oamenilor cu care lucrăm, nu se pot face mari schimbări într-o perioadă scurtă de timp. Iar schimbările constituie expresia condițiilor materiale și financiare de care dispune instituția dar și de direcțiile de acțiune și de orientarea conducătorului în ce privește implemerttarea reformei școlii.

– Ați operat deja schimbări în cadrul I.Ș.J. Arad. De ce au fost ele făcute și pe ce criterii?

– Schimbările efectuate la nivelul I.Ș.J. au fost impuse în primul rând de faptul că s-au făcut reduceri cu 30% din personal. În efectuarea lor s-a ținut cont de mai mulți factori: acoperirea tuturor disciplinelor de învățământ grupate pe arii curriculare în așa fel încât specialitatea inspectorului rămas să-i permită să acopere disciplinele arondate lui. Așadar, specialitatea și competența de a putea coordona mai multe discipline a fost principalul criteriu care a operat în restructurare. Celelalte criterii au avut un rol mai puțin important.

– La nivelul conducerii unităților școlare, vor mai fi schimbări?

– În perioada următoare am prevăzut organizarea unui concurs pentru funcțiile de director la unitățile școlare unde aceștia sunt numiți cu delegație. Or, cum la un concurs pot candida mai mulți pretendenți, sigur, vor fi și schimbări. În rest, schimbări vom face acolo unde actul de conducere se desfășoară cu dificultate și creează probleme în buna funcționare a procesului didactic. Nu în ultimul rând, vom ține cont și de colaborarea conducerii școlii cu conducerea comunității locale, pe care o dorim normală și benefică bunei funcționări a procesului instructiv-educativ. Așadar, competența în realizarea sarcinilor școlii va fi singurul criteriu în promovarea sau menținerea în funcții de conducere la toate unitățile subordonate.

– Ce ne puteți spune despre principalele direcții ale programului managerial cu care reveniți în fruntea I.Ș.J.?

– Realizarea eficientă a programului de guvernare în domeniul învățământului, continuarea și adaptarea programului de reformă a învățământului la cerințele impuse prin realizarea programelor stabilite în colaborare cu U.E. și celelalte organisme europene în vederea atingerii standardelor prevăzute de comun acord.

– Care sunt relațiile I.Ș.J. cu sindicatele din învățământ? Dar cu primăriile?

– Relațiile cu sindicatele sunt, în acest moment, foarte bune. În toate deciziile pe care le luăm, ne consultăm, astfel încât acestea să ducă la rezolvarea problemelor, indiferent de natura lor. De altfel, la prima întâlnire cu sindicatele din învățământ am stabilit, de comun acord, că atât conducerea învățământului, cât și sindicatele avem un țel comun: buna funcționare a învățământului și crearea de condiții cât mai bune pentru toți slujitorii școlii. În ce privește relațiile cu primăriile le apreciem ca fiind bune și sperăm într-o foarte bună colaborare având în vedere faptul că noi școlarizăm copiii comunităților locale pe care acestea le conduc și în consecință avem interese comune.

– Cum vedeți rezolvarea problemei spațiilor destinate învățământului?

– Problema spațiilor trebuie tratată cu foarte mare atenție. Noi avem datoria să asigurăm condiții cât mai bune copiilor noștri și cadrelor didactice pentru a realiza întocmai și cu maximă eficiență programele de instruire și educație. La ora actuală ne confruntăm cu probleme de spațiu la liceele „Csiky Gergely" și „Henri Coandă", precum și la Liceul cu program sportiv. Dacă pentru primul caz am găsit deja soluții, pentru al doilea, le avem doar parțial. Urmează ca în curând să găsim și pentru Liceul sportiv un spațiu corespunzător în așa fel încât începând din anul școlar următor acesta să funcționeze în municipiu, acolo unde, de fapt și de drept, își are locul.

– Având în vedere că actualul minister este nu numai al educației ci și al cercetării, cum se va implica I.Ș.J. în acest sector?

– Desigur, principala sarcină în domeniul cercetării revine învățământului superior, dar noi, învățământul preuniversitar, fiind suportul acestuia, trebuie să asigurăm inițierea în diverse domenii a elevilor dotați. De asemenea, cadrele didactice de valoare din învățământul preuniversitar colaborează eficient cu universitățile arădene și participă efectiv la programe de cercetare. Participarea acestora la diferite simpozioane și sesiuni de comunicări științifice organizate, fie de Casa Corpului Didactic, fie în colaborare cu universitățile noastre constituie un exemplu edificator în acest sens.

– Care sunt prioritățile I.Ș.J. în această perioadă de sfârșit de an școlar?

– În perioada imediat următoare, prioritățile noastre sunt orientate spre organizarea în cele mai bune condiții a examenelor de capacitate și bacalaureat, precum și a concursului de admitere în licee. În acest sens, am prevăzut programe de instruire a directorilor, diriginților și părinților pentru a face cât mai bine cunoscut modul cum vor decurge operațiunile premergătoare acestor examene dar și examenele în sine.

Doresc să precizez că atât în pregătirea cât și în desfășurarea acestor examene vom folosi tehnica de calcul pe care o avem și pe care am asigurat-o prin eforturi deosebite, astfel încât și în acest domeniu să ne aliniem exigențelor Comunității Europene.

Interviu realizat de
VASILE FILIP
CĂTĂLINA LATU
Foto: **ȘT. MATYAȘ**

IONELA PREGĂTEȘTE „MONDIALELE"

● A început sezonul atletic în aer liber, la care sunt prezenți și cei trei atleți arădeni cu performanțe internaționale. I-am numit pe Ionela Tîrlea, Gheorghe Gușet și Ionel Oprea, toți legitimați la Asociația Atletismul Arădean, președinte Sandu Ion, fost multiplu campion național de sprint. Astfel, la sfârșitul săptămânii trecute, Ionela Tîrlea a participat la concursul de la Doha (Quatar) în proba de 400 metri garduri, pe care a încheiat-o pe locul II, cu timpul de 55,96 secunde. Fiind prima cursă din acest an, timpul este promițător. Să amintim că la Olimpiada de la Sydney, din luna septembrie a anului trecut, ea s-a clasat pe locul VI, cu timpul de 54,35. Desigur, vârful de formă în acest an trebuie atins în luna august, când vor avea loc Campionatele Mondiale de la Edmonton (Canada). Cei mai buni aruncători din țară s-au întâlnit la Onești cu prilejul Grand Prix Vila Construct. Proba de aruncare a discului a fost câștigată de Ionel Oprea, cu un rezultat de 62,72 m, în timp ce la greutate primul s-a clasat Sergiu Ursu, cu 19,10 m, surprinzător, înaintea lui Ghiță Gușet, care a depășit toate cele șase aruncări.

Tur de orizont

Iată ce ne-a declarat în legătură cu aceste rezultate, dl. Sandu Ion, președintele A. A. A.; „Pentru Ionela Tîrlea concursul de la Doha a fost primul din acest an, următorul la care va concura vor fi „internaționalele" României, unde va lua startul la 100 m și 200 m, cu intenția de a stabili un nou record național în proba de 100 m. Va mai participa la Marele Premiu IAAF de la Atena, iar funcție de cum se va simți la piciorul accidentat va mai alerga sau nu și la alte concursuri, pentru că obiectivele ei în acest an sunt Cupa Europei și Campionatele Mondiale. După „mondiale" se va opera la tendonul lui Ahile, la o clinică din Paris. De la Doha, Ionela a plecat în Franța, unde se pregătește pentru următoarele competiții. În ce-i privește pe aruncători, Ionel Oprea a obținut un rezultat bun la disc, pentru această perioadă a anului și sunt sigur că va prinde echipa pentru Cupa Europei. Mă îngrijorează, în schimb, Ghiță Gușet, care la Onești a depășit de șase ori, ratând în felul acesta concursul. Ceva nu îmi place la el, probabil sunt urmările acelei agresiuni huliganice de la Brașov, când a fost dus la spital. În general sunt foarte mulțumit de rezultatele de până acum ale primilor doi atleți ai noștri. Pe Ionela sperăm să o țină piciorul, iar Gușet aștept să își revină și să arunce bine, deși, sincer să fiu, sunt sceptic în privința lui."

● În pregătirea meciului cu Ungaria, de pe 2 iunie, selecționerul Ladislau Bölöni a încropit, marți, o reprezentativă divizionară pe care a opus-o lotului România tineret. Au câștigat, cum era de așteptat, „tricolorii" lui Bölöni, cu scorul de 5-1. Dar să nu uităm, cu Ungaria, chiar pe Ghencea, va fi mult mai greu.

● Cine o mai pune de-o miuță? Piloții de Formula 1. Aflați la Monte Carlo, în vederea cursei de duminică, piloții de Formula 1 au jucat, pe stadionul pe care evoluează A. S. Monaco, un meci de fotbal cu o echipă a stelelor din care au făcut parte prințul Albert de Monaco, fostul mare atlet Serghei Bubka și alții. Partida s-a încheiat cu scorul de 1-0 în favoarea piloților, prin golul marcat în minutul 70 de O. Panis, care a introdus în poartă mingea șutată de M. Schumacher, dar respinsă până la el de portarul advers. Duminică, însă, va fi altceva. Atunci piloții nu se vor mai ține de șotii și vor alerga pe circuitul din centrul orașului cu viteze amețitoare.

● Chiar dacă viteza cicliștilor este mai mică decât a bolizilor din F1, Turul Italiei, care a început sâmbătă, suscită interesul iubitorilor acestui sport. Astfel, pe lângă premiile oferite de organizatori, viticultorii din zona Pescara-Francavilla au hotărât să-i ofere drept premiu câștigătorului primei etape 500 de sticle de vin alb și roșu. Cel care s-a ales cu acest original premiu a fost belgianul Rik Verbrugghe.

ALEX. CHEBELEU

Din Onești, de la trimisul nostru special Leo Sfâra

JUNIORII DE LA A.C.U. ARAD FORȚEAZĂ INTRAREA LA TURNEUL FINAL

● Astăzi, elevii antrenorului Gigi Camenită dau piept cu „Poli" Iași

180 de echipe, de la Grupa a VII-a, până la Grupa a XXIII-a, s-au bătut pentru un singur loc ce aduce calificarea la turneul final al C.N. de fotbal, pentru juniori mari. Șapte formații, printre care și F.C. UTA, adică învingătoarele din tot atâtea grupe, s-au calificat direct „pe tabloul principal", iar cea de-a opta, pentru a se face împerecherea, va fi cunoscută astăzi.

După ce au trecut cu 5-0, scor general, barajul pentru „zonă", în fața celor de la C.S.Ș. Caransebeș, elevii antrenați de Gigi Camenită au terminat primii la faza zonală, în Grupa A, meciuri ce s-au desfășurat săptămâna trecută la Zlatna. Astăzi, ei joacă finala, împotriva câștigătoarei Grupei B, „Poli" Iași. Cine câștigă, merge la turneul final, ultimul pas înaintea marii finale de pe stadionul „Lia Manoliu".

A.C.U. Arad - „Poli" Iași se joacă, în această după-amiază, începând cu ora 18,00, pe teren neutru, la Onești, într-o singură manșă, pe stadionul „Municipal".

În orașul Nadiei Comăneci vremea este schimbătoare, dar jucătorii arădeni, care au ajuns aici de marți seară, nu au de ce să se plângă, gazonul fiind „masă de biliard". Două zile a plouat continuu la Onești, iar soarele se gândește doar uneori să-și arate colții. Oricum, se pare că și la ora jocului vremea va fi mohorâtă, așa că obișnuința cu temperatura scăzută va ține ... de cald.

Ieri, chiar la ora 18,00, toți cei 19 jucători au efectuat un scurt antrenament, pe terenul secund, mai mult de dezmorțire, nici un tânăr posibil fotbalist neacuzând vreo accidentare s-au indispoziție de ultim moment. Cei pe care antrenorul Gigi Camenită contează sunt următorii: Zaharia, Pintea - portari, Coroban, Mârza, Abrudan, Selegean, Pocaznoi, Omuț, Melnic, Dupța, Rad, Popa, Jula, Heniak, Cercel, Călean, Horga, Mărculescu, Chioreanu - jucători de câmp.

Delegația este condusă chiar de coordonatorul Centrului de copii și juniori, Marius Demian și din ea mai face parte antrenorul secund al juniorilor, Alexandru Labu. Aseară târziu, la Onești a sosit și „principalul" celor de la A.C.U., Arad. Marcel Coraș.

Referitor la meciul de astăzi, antrenorul Gigi Camenită ne-a declarat, în exclusivitate: **„Nu cunoaștem adversarul, dar suntem conștienți că e valoros, căci a ajuns până aici. Meciul e greu, îl vom aborda cu seriozitate, cu prudență, trebuie multă muncă și dorință de victorie. Sper ca echipa să joace la potențialul maxim, datorită importanței acestui meci. O victorie, ar însemna, o mare performanță, deoarece majoritatea jucătorilor sunt la final de juniorat și cu o asemenea ocazie nu se vor mai întâlni. Primul unsprezece ar putea arăta astfel: Zaharia - Coroban, Mârza, Abrudan, Chiorean - Selegean, Pocaznoi, Rad, Melnic - Mărculescu, Horga.**

Așadar, astăzi se va cunoaște a opta echipă de la turneul final. Să sperăm că aceasta se va numi A.C.U. Arad, orașul nostru fiind - în această situație - singurul cu două echipe, care se bat pentru finală. Cu amănunte de la fața locului vom reveni în ziarul nostru de mâine.

Fotbal - juniori

F.C. UTA A CÂȘTIGAT DETAȘAT SERIA C.N. DE JUNIORI MARI

S-a încheiat campionatul național de juniori, atât la nivelul celor mari, cât și celor mici. De-acum se va intra în a doua fază a întrecerii, unde acces au doar cele mai bune opt echipe din țară.

Iată rezultatele ultimei etape în seria a III-a a C. N. de juniori mari:

Jiul Petroșani - UM Timișoara 3-0 (4-2, la juniori mici)

CSȘ Sebeș - CSM Reșița 0-3 (1-2, la juniori mici)

FC Drobeta-Inter Arad 3-0 (1-1, la juniori mici)

F. C. UTA-Poli Timișoara 0-0 (1-0, la juniori mici)

CSȘ Lugoj-Cetate Deva 1-3 (2-3, la juniori mici)

LPS Banatul-Corvinul 3-1 (0-3, la juniori mici).

Vă prezentăm clasamentele finale...

Juniori mari

1. UTA	**22**	**19**	**3**	**0**	**103-13**	**79 (+27)**
2. Jiul	22	17	1	4	71-29	69 (+19)
3. CSM	22	16	3	3	53-21	67 (+18)
4. Poli	22	12	4	6	57-28	52 (+7)
5. Corvinul	22	12	1	9	50-23	49 (+4)
6. Cetate	22	8	3	11	37-42	35 (-6)
7. Banatul	22	8	1	13	27-39	33 (-8)
8. Drobeta	22	7	3	12	35-55	31 (-9)
9. UMT	22	6	6	10	23-44	30 (-9)
10. Sebeș	22	5	4	13	27-64	24 (-14)
11. Lugoj	22	5	3	14	38-69	23.(-15)
12. Inter	22	0	2	20	12-96	2 (-31)

Juniori mici

1. CSM	22	18	2	2	63-14	74
2. UTA	**22**	**14**	**7**	**1**	**66-19**	**63**
3. Poli	22	14	4	4	71-15	60
4. Banatul	22	11	7	4	59-29	51
5. Corvinul	22	10	8	4	37-12	48
6. Jiul	22	9	6	7	32-17	42
7. UMT	22	9	5	8	36-31	41
8. Cetate	22	6	2	14	33-58	26
9. Sebeș	22	6	1	15	24-50	25
10. Drobeta	22	4	7	11	27-46	23
11. Lugoj	22	4	0	18	22-90	16
12. Inter	22	2	1	19	12-95	9

Notă: La victorie se acordă patru puncte, la egal, un punct.

În întrecerea juniorilor mari, F. C. UTA este creditată cu șanse mari la cucerirea titlului național, având în lot nu mai puțin de 9 „internaționali". În urma tragerii la sorți, F. C. UTA va juca în zona semifinală de la Bacău, cu FCM din localitate, Arcadia Oradea și Gloria Bistrița. Dacă juniorii de la ACU Astra câștigă „barajul" de la Onești, ei vor fi repartizați în cealaltă zonă semifinală, cu alte trei echipe.

DANIEL SCRIDON

Baschet feminin

ÎNFRÂNGERI PE LINIE ALE „NAȚIONALEI" DE SENIOARE

• Anne-Marie Părău - convocată în premieră la lot

Imediat după încheierea C.N. de baschet feminin, antrenorul naționalei de senioare, George Mandache a dorit să testeze jucătoarele din campionatul intern într-un turneu în Bulgaria și Grecia. Lotul național alcătuit pe „scheletul" campioanei României, B.C. ICIM Arad, a disputat patru partide, pe care le-a pierdut. Antrenorul Mandache nu s-a supărat, deoarece fetele au venit obosite la acțiunea „naționalei". Programul a fost unul lejer, cu zile de plajă și odihnă. Din păcate, pivotul echipei reprezentative, Laura Nițulescu, s-a accidentat în meciurile disputate în Grecia și în locul ei a fost cooptată clujeanca Larisa Kulcsar. Pentru că lotul a avut un singur conducător de joc la dispoziție, Ancuța Stoenescu - care a jucat toate minutele - tehnicianul Mandache s-a gândit să o convoace la „naționala" mare, în premieră, pe junioara Anne-Marie Părău, revelația echipei arădene din finalul campionatului.

După un eșec în Bulgaria, au urmat trei înfrângeri în Grecia (66-85, 72-77 și 56-65). De menționat că, adversarele noastre au beneficiat de toate jucătoarele de bază, în timp ce „stranierele" României nu au putut participa la această acțiune.

În finalul stagiului, „naționala" de senioare susține patru meciuri de verificare cu Iugoslavia, primele două la Timișoara și următoarele la Vrsec. Apoi, vine vacanța. Una binemeritată, care durează relativ puțin, o lună de zile, după care, acțiunile lotului național de senioare intră în „linie dreaptă", în vederea participării cu succes la „europenele" din septembrie, din Franța. Cu programul de pregătire vom reveni cu o altă ocazie...

* * *

Ieri după-amiază, la Sala Olimpia din Timișoara, naționala României a întâlnit reprezentativa similară a Iugoslaviei. Victoria a revenit naționalei noastre, cu scorul de 61-54. De remarcat, că intrarea mezinei Anne - Marie Părău a revitalizat acțiunile echipei „ticolore", așa cum ne-a declarat antrenorul Mandache.

DANIEL SCRIDON

VULTURII SOCODOR PROTESTEAZĂ

Ca urmare a arbitrajelor părtinitoare din ultima perioadă, la meciurile echipelor Armonia Ineu (pro) și Vulturii Socodor (contra), conducerea A. S. Vulturii Socodor a trimis către AJF Arad un comunicat-protest, în care se specifică modalitățile de contestare a arbitrajului arădean. În cele ce urmează vă redăm exact pașii protestului...

1. La meciul următor, Vulturii Socodor-Țipari, se va păstra un minut de doliu pentru arbitraj.

2. În meciul Zărand-Socodor, protest cu banderole albe.

3. În meciul Socodor-Șepreuș, retragerea echipei din teren pentru 3 minute.

4. Neprezentarea echipei Vulturii Socodor la meciul de baraj.

(Nu) mai așteptăm reacția AJF-ului.

D. SCRIDON

Baschetbaliști în preparative

ROMÂNIA - VOIVODINA 93-88

„Naționala" de baschet masculin a României a disputat marți un joc de verificare în compania echipei iugoslave Voivodina Novi Sad, de care a dispus cu scorul de 93-88, la Sibiu. Meciul a avut durata de 48 de minute (4 reprize a câte 12 minute), tocmai în vederea rulării tuturor componenților lotului. Din partea formației arădene West Petrom au fost convocați Alexe, Veres, Burlacu, Apostol și Szijarto. Voivodina ocupă locul opt în prima divizie sârbească. Contactat telefonic, antrenorul principal Mircea Vulc ne-a declarat: „Am fost interesat să aflu potențialul grupării, înaintea turneului de calificare „Challenge Round" pentru C.E. din anul 2003. Deocamdată nu se pot spune prea multe. Există lacune în ceea ce privește apărarea. Nu ne ridicăm încă, din acest punct de vedere, la nivelul practicat pe plan internațional. Dintre arădeni a ieșit în evidență mai ales Toni Alexe".

Ieri, România a susținut o nouă partidă de pregătire cu Voivodina, de această dată „cu ușile închise". Sâmbătă și duminică se dorește susținerea altor două amicale, iar luni se va face deplasarea la Timișoara. Înaintea plecării spre Austria, unde România va debuta în grupa de calificare împotriva țării - gazdă, pe 2 iunie, este preconizat un ultim meci de verificare cu un team din Iugoslavia.

A. HĂRȚĂU

Reteta

GSM GRATIS!

Pui...

Doua ore gratis pe luna la Dialog Free*

...Adaugi...

Un telefon Nokia GRATIS**

...Dupa gust

Un accesoriu GSM Gratuit

Va uram Conectare Buna!

TeleCom PLUS

Bdul. Revolutiei nr. 85
Tel./ Fax 214.552; 281.943
E-mail: marketing@radcom.ro

*Intre orele 22-07 si toata duminica

**La celelalte abonamente, de la 3 USD fara TVA

MINISTERUL FINANȚELOR PUBLICE
DIRECȚIA GENERALĂ A FINANȚELOR PUBLICE A JUDEȚULUI ARAD
ADMINISTRAȚIA FINANȚELOR PUBLICE A OR. CHIȘINEU CRIȘ
STR. GĂRII NR. 1 LOC. CHIȘINEU CRIȘ

PUBLICAȚIE DE VÂNZARE

În temeiul art. 55 din OG 11/1996 privind executarea creanțelor bugetare, se face cunoscut prin prezenta că în ziua de 04 iunie 2001 ora 11 în localitatea ADEA, comuna SINTEA MARE se vor vinde prin licitație publică bunurile mobile aparținând debitorului S. AGR. „VIAȚA NOUA“ ADEA.

Denumire bunuri mobile	Preț de pornire fără TVA Conf. Art. 57 din OG. 11/1996
Remorca basculantă tip 7RBA	30.000.000 lei
Plug 3 capuri	15.000.000 lei

Informații suplimentare se pot obține zilnic între orele 8 - 16 la sediul Administrației Finanțelor Publice a Or. Chișineu Criș, la numărul de telefon 520659.

(2059326)

S.C. EXPERT S.A.

în calitate de lichidator al S.C. ALFAR S.A - SERE ARAD, în conformitate cu prevederile Legii 64/1995 republicată, vinde la licitație publică deschisă cu strigare, următoarele categorii de bunuri:

I. - autodube frigorifice Scania - 20 To
- mașini unelte
- tractoare V 445 și U 650
- remorci legumicole - 2 To
- remorcă izotermă furgon
- pompe de stropit pentru insecticide
- remorcă autotrailer - 20 To
II. - diferite obiecte de inventar
- conserve de legume și fructe

Lista bunurilor scoase la vânzare, prețul de pornire și regulamentul de licitație sunt afișate la sediul societății ALFAR S.A. din Arad, Calea Zimandului, nr. 3.

Relații suplimentare, ing. Dabici Mirela, tel. 276101.

(5915792)

S.C. ARTE ARAD TEXTILA S.R.L.

- societate cu capital străin -

Angajează:

➤ **Contabil** în vederea efectuării înregistrărilor contabile primare, evidența personal, salarizare, operațiuni import-export
Cerințe: - studii superioare de specialitate
- experiență în domeniu de minimum 3 ani
- cunoștințe de limbă engleză și permis de conducere constituie un avantaj

➤ **Șef de linie pentru secția de cusut**
Cerințe: - experianță în coaserea la mașină: simplă, surfilat, butoniere, nasturi
- experiență pe postul de maistră în confecții din țesături (confecții cămăși - avantaj) de minim 2 ani
- domiciliul stabil în Arad.

➤ **Mecanic pentru mașini și echipamente specifice secției de croi și cusut**
Cerințe: - experiență în domeniu de minim 3 ani

➤ **Gestionar**
Cerințe: - experiență în departamentul gestiune stocuri de minim 3 ani
- operare PC
- limba engleză nivel mediu - avantaj

➤ **Femeie de serviciu**

Cei interesați sunt rugați să trimită cererea de angajare la nr. fax **229001** sau să o depună la poarta societății ARTE ARAD TEXTILA SRL, str. Poetului nr. 1/C, hala Finisaj-Ambalaj.

EXPO ARAD

CAMERA DE COMERȚ ARAD
DIRECȚIA TÂRGURI-EXPOZIȚII

Protect
29 mai - 1 iunie 2001
Sala Sporturilor Arad

2900 Arad, str. Cloșca 5
tel.: 057-254052,
fax: 057-250014
e-mail: expo-ccia@arad.ro
Persoană de contact:
Cimi ENACE

Salon de echipamente și servicii pentru protecția muncii, salon de de sisteme de pază și protecție, protecția mediului.

(c39)

Ministerul Finanțelor Publice
Direcția Generală a Finanțelor Publice a Jud. Arad
Administrația Finanțelor Publice a Orașului Chișineu Criș
Chișineu Criș, Str. Gării nr. 1

În temeiul art. 55 din OG 11/1996 privind executarea creanțelor bugetare, se face cunoscut prin prezenta că în ziua de 14 luna iunie anul 2001 ora 10 în localitatea Chișineu Criș, str. Stejarului nr. 13, se vor vinde prin licitație publică bunurile mobile aparținând debitorilor Borgya Iosif și Borgya Rozalia.

Denumirea bunurilor mobile	Cantitate	Prețul de pornire cf. art.57 din OG 11/1996 (fără TVA)
Autoturism Dacia 1310	1	18.000.000 lei
Mașină spălat automată Bosh	1	5.000.000 lei

Informații suplimentare:

- se pot obține zilnic între orele 8-16 la sediul Administrației Finanțelor Publice a orașului Chișineu Criș.

- telefon: 057/520659.

(2059309)

În vedere pregătirii investiției Fabricii de sisteme de distribuție electrică pentru autovehicole (cablaje) din Nădab/Chișineu-Criș

Firma Alcoa Fujikura (membră a Grupului Alcoa)

Începe recrutarea candidaților pentru următoarele posturi:

1. **Inginer**/ specialist în domeniul controlului de calitate (ISO 9000)
2. **Inginer** - pentru **producție**
3. Tehnician **întreținere** - mecanică fină și electrică
4. Contabil și controller financiar (cu studii superioare)
5. Inginer/specialist calificat pentru **protecția muncii** (de preferință inginer mecanic)
6. Informatician (rețele) (cu studii superioare)
7. Administrator **relații umane** - personal (cu studii superioare)
8. **Magazioneri** cu permis pentru motostivuitoare electrice
9. Coordonator operații vamale cu calificare de **expert vamal** autorizat
10. Inginer/specialist **logistică** (cu experiență în „database")
11. **Maiștrii** /șef de schimb (de preferință cu studii superioare)

Pentru majoritatea posturilor cunoștințele de operare PC (World, Excel, Acces) precum și cunoștințele de limbi străine (engleza, germana, maghiara) constituie un avantaj.

Rugăm pe cei interesați să-și trimită Curriculum Vitae împreună cu copiile certificatelor de studii și/sau specializare pe adresa: Alcoa Fujikura, C.P. 187, Oficiul Poștal 1, 2900 Arad sau str. Înfrățirii nr. 108 Chișineu-Criș, cod. 2975. Telefon/fax: 057 523115.

RELAȚII SUPLIMENTARE SE POT OBȚINE DE LA Andreea Pop, tel. 0036 30 9574452.

(5915790)

S.C. INSTAL IMPEX S.R.L.

Importator direct

Comercializează

- ■ MINICENTRALE ȘI CAZANE DIN FONTĂ BOSCH -GERMANIA
- ■ RADIATOARE OȚEL DUNAFERR - UNGARIA
- ■ ȚEVI ȘI FITINGURI DIN CUPRU SANCO-GERMANIA
- ■ ȚEVI ȘI FITINGURI Pe X Al Pe HENCO - BELGIA
- ■ BATERII ȘI ROBINETĂRIE KLUDI - GERMANIA
- ■ REZERVOARE SE SEMIÎNĂLȚIME LAGUNA, VISION - SLOVENIA
- ■ SISTEME DE INSTALAȚII GEBERIT - ELVEȚIA
- ■ RACORDURI FLEXIBILE FLEXITUB - SPANIA
- ■ CĂZI DE BAIE KALDEWEI - GERMANIA
- ■ SCULE ȘI DISPOZITIVE ROTHENBERGER - GERMANIA
- ■ CONTOARE ZENNER

VĂ MAI OFERIM:

◆ țeavă și fitinguri PVC, ◆ țeavă și fitinguri polietilenă,
◆ obiecte și accesorii sanitare, ◆ tuburi izolatoare,
◆ fitinguri zincate, ◆ fitinguri GEBO,
◆ cădițe și cabine de duș.

PRODUSE DE CALITATE LA PREȚ DE IMPORTATOR

DEPOZIT: STR. A. ȘAGUNA NR. 29 TEL: 211.292, 213.172
MAGAZIN: STR. EPISCOPIEI NR. 24, TEL: 270.091

(2059901)

OMNIASIG®

ASIGURAREA OBLIGATORIE AUTO II

aduce 3 GARSONIERE

Încheie asigurarea obligatorie auto până la 30 iunie 2001 și poți câștiga o garsonieră în orașul tău!

TALON PROMOȚIONAL

Completează talonul promoțional, epune-l la sucursalele OMNIASIG sau trimite-l prin poșta la sediul central până la 30 iunie 2001 (data poștei).

Tragerea la sorți a câștigătorilor va avea loc în data de 25 iulie 2001

Sediul central: București, Str. Aleea Alexandru nr. 48, sector 1, cod 71273
Relații suplimentare la telefon: 01-231 50 29
Arad, B-dul Dragalina nr. 9 Tel: 252420

SC. R & T COMPANY SRL

unic distribuitor KENT - REMIA - BISROM
ANGAJEAZĂ
AGENTI COMERCIALI
CONDITII:

- EXPERIENTĂ ÎN VANZĂRI 1 AN
- DISPONIBILITATE LA PROGRAM PRELUNGIT
- PERMIS CAT. B
- SERIOZITATE

Interviul va avea loc luni 28.05.2001 la ora 13.00 la adresa: C. Radnei nr.153
Relatii la tel. 093-169967, 093-226509

Allianz Ţiriac Asigurări S.A.

Allianz Ţiriac Asigurări SA - sucursala Arad
Str. I.C. Brătianu nr. 5A; tel/fax: 057-255278; 254683
e-mail. Arad.AR@Allianz.Ro

ANGAJEAZĂ: 1 INSPECTOR DE ASIGURĂRI

Condiţii:

- studii superioare
- cunoştinţe operare PC
- cunoscător limba engleză (germană)
- domiciliul stabil in municipiul Arad
- varsta maximă 35 ani
- abilitati de comunicare, dinamism, spirit de echipa
- disponibilitate la program prelungit de lucru
- permis de conducere auto, cat. B
- experienta in domeniu asigurarilor constituie un avantaj

Curriculum vitae se va depune, pana la data de 25.05.2001,la sediul Societatii,sau va fi trimis fax sau pe e-mail.

Persoanele selectate pentru interviu vor fi anunțate telefonic.

ANUNŢ DE VÂNZARE

Banca Internaţională a Religiilor - în faliment, cu acordul lichidatorului SC Reconversie şi Valorificare Active SA scoate la vânzare prin licitaţie publică, cu strigare, fără preselecţie, mijloace fixe şi obiecte de inventar.

Prima licitaţie va avea loc în data de 29.05.2001, ora 11, la fostul sediu al Agenţiei Sebiş din localitatea Sebiş, str. Parcul Libertăţii nr. 25.

Următoarele licitaţii vor avea loc la sediul BIR Sucursala Arad, din str. Eroul Necunoscut nr. 10, începând cu data de 30.05.2001 în fiecare zi de miercuri şi vineri ora 11.

Caietul de sarcini, lista cu bunurile scoase la licitaţie şi relaţii suplimentare pot fi obţinute la sediul Sucursalei BIR Arad, telefon 057/282233.

ELECON PLUS

ANTREPRENOR GENERAL DE INSTALATII

Si-a deschis sediul nou în Arad
pe str. Biruintei, în spatele
Centrului de Dirijare a Zborurilor
Telefoanele rãman neschimbate.

BIROTICĂ

Leximis **Splaiul Gen. Gh. Magheru Bl. 329B (Micalaca)**
Tel/Fax: 057 270111, 270100 - Arad

Importator de aparate de numărat bancnote

optional:
-cu detector ultraviolete
-cu detector magnetic

Posibilitate de fractionare si adunare

CĂUTĂM DISTRIBUITORI

PRODUCĂTOR PORTUGHEZ DE TESĂTURI

Angajează

Ţesători cu experienţă în domeniu în vederea încheierii unui **contract de muncă pe un an în Portugalia.**

Cei interesaţi sunt rugaţi să trimită cererea de angajare la nr. fax **229001** sau să o depună la poarta societăţii ARTE ARAD TEXTILA SRL, str. Poetului nr. 1/C, hala Finisaj-Ambalaj.

SCCA „ARTEX" ARAD

anunță

efectuarea plății dividendelor pe anul 2000 în intervalul 29-30.05.2001, între orele 8-15,00.

În mod obligatoriu acționarii vor prezenta, buletin de identitate și copie simplă a acestuia, sau certificat de rezidență fiscală pentru cetățenii străini.

Plata se va efectua și pe bază de procură specială care va cuprinde în mod obligatoriu CNP (cod numeric personal) al acționarului.

SCCA „ARTEX" Arad - str. Ioan Vidu nr. 1-3 angajează pentru perioadă nedeterminată, croitori, confecționeri la mașină sau cunoscători ai meseriei de confecționer, cu salarii avantajoase.

Asigurăm tichete de masă.

De asemenea dăm în chirie spațiu comercial amenajat modern la parterul blocului 9 din Cl. A. Vlaicu.

Informații telefon 253741; 253726 sau la sediul societății.

(5915793)

100% HARD SEX
SEX PLANET"
1 min. - 27250 lei
Fetele care spun „DA"
89.18.18
INTERZIS MINORILOR

DAME
de companie

În Arad, tinere sexy, rafinate, oferă companie, contacte şi masaj erotic,

Informații şi programari 24h/24h la tel.: 8-911-77

25.000 Tel/min

Celebra tămăduitoare și prezicătoare ELVIRA Arad

S-a întors de curând de la Congresul Vrăjitoarelor de la Palma de Mallorca unde a demonstrat că este o vrăjitoare profesionistă. Ca urmare a fost desemnată vrăjitoarea anului.

- **Aduce prin puterea incomparabilă pe care o are liniște în casele dumneavoastră.**
- **Face ca afacerile în care sunteți implicați să aibe un demers profitabil.**
- **Scoate argintul viu, alungă blestemele făcute de persoane rău intenționate bazate numai pe sentimente de răzbunare.**

Fiind desemnată tămăduitoarea mileniului, are un har deosebit lăsat de Dumnezeu - lucrând cu magie albă, rugăciuni și descântece, are o mare putere de vindecare de la prima ședință.

Este atestată de doctori psihologi cât și de marii maeștri ai spiritismului din Rusia și India.

REZULTATELE SUNT GARANTATE!

Mă numesc Loredana, sunt o femeie simplă, modestă și mă număr printre miile de oameni pe care necazul și nenorocirea nu i-a ocolit. Am umblat pe la ușile spitalelor să-mi caut sănătatea dar fără nici un rezultat. Întâmplările nedorite îi conduc pe oameni să spere, să creadă că totuși mai există o cale de ieșire - așa a fost. Telefon 093769216.

Prin intermediul presei am apelat la minunata doamnă Elvira, care prin puterile sale și cu „medicina" sufletului pe care o folosește mi-a spus că am argint viu. Am crezut că este ultima mea secundă din viață la auzul celor spuse de dânsa, dar m-a încurajat și după o perioadă foarte scurtă am devenit omul optimist care să biruiască răul cu binele. Eu vă mulțumesc din suflet pentru tot ce ați făcut și ce faceți în continuare pentru sufletele care de cele mai multe ori cad pradă nevinovate unor oameni fără inimă sau dacă o au este de piatră.

Sunt Valeria din Ineu, mii de mulțumiri d-nei Elvira, care mi-a lecuit soțul de beție și gelozie. Prin harul ei și cu plantele ei descântate. **Telefon 093769216, 252351.**

Mă numesc Mircea Mateuț, din Deva. Am avut mai multe firme, dar am ajuns în pragul falimentului. Am auzit de d-na Elvira de la un coleg. Ajungând la aceasta, îi aduc mii de mulțumiri, pentru că de la prima ședință mi-a adus spor și prosperitate și îmi merge bine. Relații la **telefon 093769216, 252351.**

Mă numesc Traian, din Cluj, am o situație foarte bună. Am fost despărțit șase ani de soție și de cei doi copii. Ajungând la această doamnă mi-a redat viața dinainte - m-am împăcat cu soția, m-am mutat înapoi la familie. Aduc mii de mulțumiri doamnei Elvira.

Sunt Simion din Alba și îmi fac viața publică la ziar în speranța că voi ajuta și alte persoane care au probleme și să le rezolve; de la vârsta de 16 ani mă lupt cu boala epilepsie. Am apelat și eu la această doamnă cu disperare și iluzii. De la prima ședință doamna Elvira, cu puteri paranormale și cu harul magiei albe m-a vindecat și mă simt foarte bine și îi aduc mii de mulțumiri, spor la treabă și putere de muncă. **Telefon: 093769216, 252351.**

Simona, din Arad, am 38 de ani, necăsătorită, am o situație foarte bună. Din câți prieteni am cunoscut nu dura mai mult prietenia mea decât 7 zile. Atunci m-am hotărât să merg la biserici și mănăstiri, am fost la mai mulți preoți din țară, unde ultima oară mi-a spus că am cununiile legate. Ajungând la această doamnă Elvira, la prima ședință mi-a dezlegat cununiile, acum sunt căsătorită și foarte fericită. Îi aduc mii de mulțumiri doamnei Elvira și care vreți să o contactați, sunați la telefoanele **093.769.216, 252.351.**

(5915835)

Contor ZENNER®

În această primăvară reluăm prezentările serviciului de decontare individuală a căldurii.
Cu această ocazie

INVITĂM ADMINISTRATORII ŞI PREŞEDINȚII ASOCIAȚIILOR DE PROPRIETARI

din: **zona Centrală, Podgoria, Gară, Intim, Lipovei**
în data de **25 mai 2001, orele 9,00** la o prezentare organizată la Centrul de Producție de pe Calea Bodrogului 2-4.

Se vor dezbate următoarele teme:

- Repartizarea costurilor de încălzire din cadrul unui imobil cu ajutorul repartitoarelor de costuri
- Contorizarea energiei termice
- Contorizarea apartamentelor (apă rece, apă caldă)

Vă rugăm să vă confirmați participarea la tel. 208211, între orele 8.00-16.00 până la data de 24.05.2001.

EMOL

WIENERBERGER

Vrei să construiești ?
Alege cel mai eficient mod ...
BLOCUL CERAMIC !

SISTEME DE ZIDARIE - POROTHERM

cărămida de bază a casei tale

TEL: 057 - 280179 / 280233

S.C.D.F.E.E. Electrica S.A.

Exploatarea de Distribuție Arad

Cu sediul în Arad, B-dul Iuliu Maniu nr. 65-71, organizează în data de 07.06.2001, orele 9, concurs pentru ocuparea a 5 posturi de electricieni după cum urmează:

2 posturi pentru municipiul Arad
2 posturi pentru Formația de Lucru Săvârșin
1 post pentru Formația de Lucru Pecica

Condiții de participare:

- Absolvenți de liceu sau școală profesională specialitatea electroenergetică, promoția 1999, 2000, 2001;
- Domiciliul stabil în localitatea de desfășurare a activității.

Informații suplimentare la Biroul Resurse Umane, telefon 201808.

TMS-RO **Importator direct**
Calorifere KORAD - Slovacia

Avem deosebita placere
sa va invitam la standul nostru din cadrul expozitiei
Comfort - Instal din 29 mai - 1 iunie 2001.

Oferta speciala:
pe perioada expozitiei reducere de 10% la toate produsele

- **Calorifere otel**
- **Centrale termice THERM**
- **Robineti HEIMEIER**
- **Teava si fitinguri - cupru si polipropilena**

Caloriferele KORAD sunt produse de U.S.Steel - A Unit of USX Corporation

ARAD, Calea 6 Vanatori nr. 1, tel/ fax: 057 - 270.255

FIRMĂ DE PRODUCȚIE

caută să

ÎNCHIRIEZE

Spațiu cu o suprafață de 1000-1500 m2, adecvat unor activități de prelucrări prin așchiere.

Primim oferte la fax nr. 057/216.733

(5915794)

ANIVERSĂRI

Un buchet de gingașe garoafe roșii pentru cea mai gingașă

SIMONA,

din SATU - MARE, comuna Secusigiu, cu ocazia aniversării zilei de naștere. LA MULȚI ANI - ZEIȚĂ. Cu drag, REDONDO. (11433)

Pentru

VERONIQUE,

LA MULȚI ANI, multă fericire, tot ce-ți dorești. Cu dragoste, iubițel. (11723)

MATRIMONIALE

„LA UN PAS DE FERICIRE" - Agenție din Germania, caută domnișoare, doamne și domni doritori de a-și găsi un partener de viață, din străinătate. Telefon 286960. (12022)

VÂNZĂRI APARTAMENTE O CAMERĂ

Vând garsonieră, zona Fortuna, et. II, 3.500 DM. Telefon 093 799 891. (12156)

Vând garsonieră confort I, convenabil, parchetată, faianțată, instalații sanitare, noi. Telefon 057 - 275029; 095.838.135. (11468)

Vând garsonieră confort III, zona Traian, îmbunătățiri, mobilată, 5.700 DM. Telefon 095.840.947; 057 - 420759. (11558)

Vând apartament 1 cameră, Alfa, et. II, 55 mp. Telefon 284183, 095 656 641. (11330)

Vând urgent apartament una cameră, bucătărie, baie, foarte spațios + garaj. Informații telefon 095.825.077. (11778)

Vând garsonieră confort I, îmbunătățită, contorizată, bună pentru privatizare. Informații telefon 229355. (11721)

Vând garsonieră confort I, zona Vlaicu, superaranjată. Telefon 247622, 094.957.298. (10404)

Vând apartament o cameră, faianțat, gresiat, parchet, în Grădiște, bloc F, sc. A, ap. I. Telefon 095.698.167. (12016)

Vând apartament cu 1 cameră, zona Confecții. Telefon 223093. (12024)

Vând garsonieră confort III Vlaicu. Telefon 271914, orele 17-20. (12034)

Vând garsonieră confort I, mobilată, zona Vlaicu. Telefon 245871, 093.088.741. (12048)

Vând apartament 1 cameră, îmbunătățit, Alfa. Telefon 281392. (120849)

VÂNZĂRI APARTAMENTE DOUĂ CAMERE

Vând 2 camere, ultracentral, îmbunătățiri, poziție excelentă, 22.000 DM. Telefon 253364. (11754)

Vând apartament 2 camere + dependințe deasupra la Porțelanul, etaj I, preț 30.000 DM. Informații telefon 094.774.649. (11514)

Vând apartament 2 camere, semidecomandat, str. Abrud Micălaca, aproape de Piața Miorița, 59 mp, et. III, vizibil între orele 19-20. Telefon 254414, 095 652 949. (11805)

Vând bloc 2 camere, 106 mp, modernizat, cartier UTA, sau schimb cu 3 camere. Telefon 285229, 093 252 366. (11901)

Vând apartament 2 camere, central, bucătărie, baie, gaz, telefon, satelit, alte dependințe. Telefon 211984. (11916)

Vând apartament 2 camere, 72 mp, zona III, bl. 366, parter, pe mal, termoficat, contorizat, geamuri termopan, ușă blindată, parchet laminat. Telefon 092 826 592. (11929)

Vând apartament 2 camere, Vlaicu. Informații telefon 270947, marțea, miercurea și joia, orele 17-19, când poate fi și văzut, preț informativ 11.000 DM, negociabil. Alte informații telefon 092 376 339. (11932)

Vând apartament 2 camere, Vlaicu (Z). Telefon 259094, 094 149 742. (11960)

Vând apartament 2 camere, îmbunătățit, Vlaicu. Telefon 057 - 271662, 094.198.073; 094.703.759. (11705)

Vând apartament 2 camere, baie, bucătărie, cămară, hol, pivniță, în Arad, Palatul Cenad (lângă Primărie). Telefon 259098 și 092 427 340 după orele 17. (11060)

Vând apartament central, 2 camere, etaj 2, gaz, telefon, parchetat, faianțat, balcon închis, 70 mp. Telefon 216156. (11756)

Vând apartament bloc 2 camere, parter, decomandat, preț negociabil. Telefon 212120. (11730)

Vând apartament str. Andrei Mureșanu, 2 camere, amenajat. Telefon 094.557.916. (11186)

Vând apartament 2 camere decomandate, super dotat, etaj 2, Telefon 266789. (11928)

Vând apartament 2 camere, în Lipova, gresiat, faianțat, telefon, preț avantajos, accept și în rate. Rog seriozitate. Telefon 092 622 658. (5926202)

Vând apartament 2 camere confort 2, balcon închis, etaj 3, Aleea Saturn, nr. 10, bloc A13, ap. 14; preț 10.500 DM negociabil. Telefon 094.568.860. (12032)

Ocazie! Vând apartament 2 camere Vlaicu, preț acceptabil. Telefon 242008. (12044)

Vând apartament 2 camere, contorizat, decomandat, telefon, cablu, etaj I, Podgoria. Telefon 057 . 272688, 093.918.892. (12067)

VÂNZĂRI APARTAMENTE TREI CAMERE

Ocazie! Vând 3 camere Romanilor, 18.000 DM. Telefon 270856. (11752)

Vând 3 camere central, îmbunătățiri, 3 balcoane, 32.000 DM. Telefon 270856. (11754)

Vând apartament 3 camere etajul 3, Micălaca, zona Orizont. Telefon 095.843.085. (11456)

Vând APARTAMENT LA CASĂ 3 camere în suprafață de 186 mp, încălzire proprie pe gaz, pivniță, pod, garaj, zonă centrală. Nu este cumpărat în baza Legii 112. Str. Barițiu nr. 15, telefon 092.298.298. (f. 2059303)

Vând urgent apartament 3 camere, et. II, Sebiș. Telefon 091 407 153. (11828)

Vând apartament 3 camere, ultracentral, dotat și amenajat pentru cabinet medical. Telefon 231579, orele 18-20. (12002)

Vând apartament central 3 camere + dependințe, preț negociabil. Telefon 095.317.794. (12000)

Vând urgent apartament 3 camere semidecomandat, Vlaicu - Fortuna, etaj I; 2 camere decomandate Micălaca 700 + garaj. Telefon 286438. (12020)

Vând apartament ultracentral (Palatul Cenad), 3 camere. Telefon 095.829.340. (12036)

Vând apartament 3 camere decomandat, contorizat, etaj I. Telefon 277926 între orele 10-19. (12064)

Vând apartament 3 camere etajul 3, zonă excepțională, Micălaca, str. Abrudului, nr. 90, lângă Piața Miorița, renovat occidental. Telefon 093.060.296. (12070)

Vând apartament 3 camere, baie, bucătărie, pivniță, str. Episcopiei, nr. 11. Telefon 256013. (12092)

Vând apartament 3 camere, etaj 2/4, Vlaicu, X-uri, semidecomandat, 18.000 DM negociabil. Telefon 262760. (12094)

VÂNZĂRI APARTAMENTE PATRU-CINCI CAMERE

Vând apartament 4 camere, parter, decomandat, Micălaca (Abrud). Telefon 094 669 443. (10933)

Vând apartament ultracentral, str. Eminescu, 220 mp. Telefon 283751, după ora 14. (10908)

Vând apartament 5 camere lână BILLA, ultramodern, multiple dotări. Telefon 057 - 259474; 095.383.685. (11731)

Vând 4 camere, în Micălaca, neîmbunătățit, preț 18.000 DM, negociabil, fără intermediar. Telefon 219160. (11937)

Vând apartament 4 camere, etaj III, cu îmbunătățiri și garaj metalic la scara blcului, str. Mioriței, preț negociabil. Telefon 279993. (11750)

Vând apartament 4 camere Vlaicu, bloc Z 26, etaj 8/8 îmbunătățit. Telefon 281479, 251438. (12059)

Vând apartament 4 camere, bloc 301. Telefon 266451, 219951. (12080)

VÂNZĂRI CASE

Vând casă mare cu etaj, la parter magazin alimentar, cu aer condiționat, încălzire centrală proprie, toate mijloacele fixe din dotare plus spălătorie auto, cu tot cu aparate, curent trifazic și o anexă două camere, bucătărie, debara și dependințe. Telefon 092.571.335, 092.500.283. (11823)

Vând casă central, cu spațiu comercial amenajat, accept oferte. Telefon 279390. (11748)

Vând casă vacanță Săvârșin. Aștept oferte! Telefon 256000, 094 928 511. (11317)

Vând casă nouă, tip occidental (subsol, parter, mansardă), garaj, curte 1.000 mp, Subcetate, 100.000 dolari. Telefon 092 344 743. (10277)

Vând 2 case în aceeași curte, suprafața 1.000 mp, cartier Pârneava. Telefon 094 555 452. (10945)

Vând cabană Ghioroc, Valea Domnească. Telefon 094 775 108, 213326. (11415)

Vând casă în cartierul Cadaș. Telefon 214428 sau 274072. (11521)

Vând casă Nădlac, stil occidental, 1.600 mp, 5 camere, 2 băi, bucătărie, piscină, anexe, preț informativ 60.000 DM. Telefon 251392, 094 293 568. (11654)

Vând casă Chișineu Criș - Pădureni, preț convenabil. Informații telefon 094.193.801. (11666)

Vând vilă mare, nouă, Calea Radnei. Telefon 094.540.216. (11727)

Vând casă mare, nouă, 4 camere plus anexe, grădină mare, gaz la poartă, sat Andrei Șaguna, nr. 408. Telefon 095.265.331. (11738)

Vând casă mică fără grădină, Micălaca, apa trasă, posibilități gaz, 9.500 DM negociabil. Telefon 265043. (11751)

Vând casă locuibilă cu grădină, Aradul Nou. Telefon 254224, 094.906.841. (11753)

Ocazie! Vând urgent casă cu etaj, 2 apartamente, intrări separate, în construcție finală, 1000 mp, grădină + 50 ari teren arabil, în comuna Șofronea. Telefon 095.333.905. (11760)

Vând 2 case într-o curte, grădină mare, Ineu, 25.000 DM. Telefon 512407, după ora 18. (11785)

Vând casă cu grădină, str. Cedrului nr. 30, apă, gaz, telefon, canalizare proprie, 50.000 DM, negociabil. Telefon 223205. (11826)

Vând casă cu etaj, în roșu și grădină cu pomi 2000 mp, zonă centrală în Cuvin nr. 2a. Telefon 461293. (11788)Vând casă Covăsânț, 2 clădiri, baie, grădină, anexe. Informații telefon 095 838 628. (11914)

Vând (schimb cu apartament 2 camere Alfa + diferență) casă Pârneava. Telefon 092 980 255. (11905)

Vând casă cu etaj, în roșu, locuibilă, Fântânele. Telefon 456180. (8785)

Vând casă, dependințe, cu 1 ha grădină, 2 fântâni, pe strada principală din satul Fiscut. Telefon 259098 și 092 427 340 după ora 17. (11060)

Vând casă P+1 Vlaicu, central. Informații telefon 092.344.823, zilnic orele 8-22. (11544)

Vând casă mare, str. Grigore Alexandrescu, f. f. convenabil. Telefon 244803 și 274238 seara. (11391)

Vând casă mare, 5 camere, bucătărie mare, baie, antreu, terasă mare închisă, curte betonată, 2 garaje, cotețe porci-găini + altă clădire nouă 66 mp, cu gresie, folosită ca spațiu comercial și grădină de vară betonată, acoperită, gaz și canalizare stradal, 75.000 DM negociabil sau schimb cu 1, 2 apartamente de 2, 3 camere (exclus centru) + diferență sau alte variante. Telefon 218072, 276261 zilnic, Grădiște, str. Pelicanului nr. 28. (11301)

Vindem casă în cartierul Vlaicu. Informații telefon 289896. (10920)

Vând casă în roșu P+1, cu grădină 625 mp, accept variante, 40.000 DM, negociabil, Arad. str. Clujului nr. 21. Telefon 251449, aștept clienți serioși. (10181)

Vând casă 3 camere, anexe multe, Pecica 148. Telefon 469471. (6557812)

Vând casă mare din cărămidă, zonă excelentă (UTA), 3 camere, bucătărie, baie, grădină, gaz, satelit, str. Bucegi, nr. 19. Telefon 094.157.448. (11720)

Vând vilă nouă, str. Liliac, nr. 8, Micălaca, 90.000 DM negociabil. Telefon 265855. (11732)

Vând casă cu grădină mare, în satul Dud. Informații telefon 466539, seara. (6556993)

Vând casă cu grădină în Frumușeni, nr. 210. (11767)

Vând casă în Baratca grădină + vie, posibilitate apă curentă. Informații telefon 562104 sau 094.775.092. (5996206)

Vând casă mare în Lipova. Informații telefon 281519. (11990)

Vând casă/vilă nouă, Păuliș (60.000 DM) negociabil, eventual schimb cu apartament + diferență (înțelegere). Telefon 094.558.702. (12005)

Vând casă în Ineu, str. George Coșbuc, nr. 26. Telefon 250360, Arad. (12007)

Vând casă Semlac, 2.900 mp, grădină. Informații telefon 534014, 534114. (12013)

Vând urgent casă în Pârneava, 670 mp, canalizare, apă, trifazic, stradal 10 m. Telefon 093.920.605; 093.604.578. (12014)

Vând casă 3 camere, baie, bucătrie, hol, curte, grădină, stare excepțională, str. Bogdan Voevod, nr. 76, Arad. Telefon 256329. (11917)

Vând casă cu etaj 5 camere decomandate, toate dotările, hală depozit sau producție 200 mp, suprafața 1300 mp, zona Spitalului Județean; preț convenabil. Telefon 094.194.128; 092.748.944, 256999. (11961)

Vând apartament stradal în casă, curte, ultracentral, garaj, gaz, termoficat, ideal firmă, str. Ion Antonescu, nr. 26. Telefon 093.745.222, 094.797.334. (11903)

Vând casă 4 camere, bucătărie, baie, garaj, încălzire calorifere - gaz, grădină mare, str. Clujului 27 A, zilnic după ora 15; preț informativ 75.000 DM. (12019)

Vând casă Pârneava, str. Clujului, nr. 127, 4 camere, baie, garaj, grădină, gaz. Telefon 223546. (12051)

Vând casă cu grădină în Seleuș. Informații telefon 279325. (12047)

Vând casă 3 camere, bucătărie, baie, anexă, str. Gheorghe Doja, nr. 56. (12046)

Vând casă Chișineu Criș, str. G. Coșbuc, nr. 40, sau schimb cu apartament + diferență. Telefon 095.401.218. (7253477)

Vând casă în Șilindia, Calea Tauțului, nr. 27. Telefon 511379. (6558186)

Vând în Ineu casă. Telefon 511123. (6558185)

Vând casă în Vladimirescu, str. Progresului, nr. 21, toate utilitățile. Telefon 514676 după ora 14. (12099)

VÂNZĂRI SPAȚII

Vând (schimb auto) gheretă metalică amenajată. Telefon 093.002.538; 057 - 262515. (12108)

Vând motel în construcție, 20 camere, cu teren 8.000 mp. Telefon 278820. (10908)

Vând avantajos spațiu comercial sau producție, 540 mp, parter bloc, Șiria. Telefon 094 545 778. (11601)

Vând hală amenajată, cu pivniță și grup social, total 151 mp, centru. Telefon 280495. (11338)

Vând urgent gheretă comerț, preț foarte avantajos. Informații telefon 094.206.599. (11778)

Vând spațiu comercial dotat și cabană cu grădină la șoseaua principală. Telefon 057 - 221169. (11940)

Vând gheretă pe Calea Victoriei. Telefon 094 555 251. (11371)

Vând spațiu comercial - producție, str. Pădurii, nr. 189, 300 mp. Telefon 092.750.994; 057 - 277211. (12037)

VÂNZĂRI TERENURI

Vând GRĂDINĂ zonă de agrement în suprafață de 1250 mp cu două căsuțe lemn tip CPL, curent, apă, în Ghioroc la șosea. Telefon 092.298.298. (f. 2059303)

Vând TEREN INTRAVILAN 685 mp, str. Prometeu, nr. 2, utilități la stradă. Telefon 092.239.242. (12100)

Vând teren 460 mp, Dinamo, negociabil. Telefon 247429. (11775)

Vând teren, str. Ghica Vodă nr. 5, 600 mp. Telefon 095 390 354. (11392)

Vând 1000 mp teren intravilan, zona turistică Cladova. Telefon 094.797.466, 057 - 254666. (11976)

Vând 1 ha pădure, zona Ineu. Telefon 466465. (12086)

Vând loc de casă 1439 mp, Chișineu Criș, zonă liniștită, toate utilitățile. Telefon 093.357.013 după ora 16 sau 092.571.342. (7253478)

VÂNZĂRI AUTO

Vând TIH - 445 în stare perfectă de funcționare. Telefon 094.523.701. (11752)

Vând BMW 524 TD, 1987, numere germane valabile, negociabil. Telefon 093.002.538; 057 - 262515. (12108)

Vând VW Passat Turbo Diesel, fabricație 1986, motor 1.570 cmc, cutie 5 trepte, neînmatriculat, preț 1.650 DM. Telefon 092 706 535, 095 788 000. (11839)

Vând BMW 323i, fabricație 1986, neînmatriculat, preț 1.250 DM. Telefon 095 788 000, 092 706 535. (11839)

Vând Dacia 1310 TLX, an 1990, cu CIV și numere noi, preț 1.650 DM, negociabil. Telefon 095 489 918 și 057-214355. (11911)

Vând INSTALAȚII AER CONDIȚIONAT pentru autoturisme și locuințe. Telefon 284857, 902.556.562. (11030)

Vând Peugeot 605 înmatriculat stare excelentă. Telefon 094.646.930. (11006)

Vând tractor U650, după RK. Telefon 261946, 259556. (11633)

Vând Dacia Break, roșie, decembrie 1999, impecabilă, 5.700 DM, negociabil. Telefon 094 855 838. (11603)

Vând Dacia 1100 dezmembrat, cu multiple piese noi. Telefon 233866. (11574)

Vând Volvo 740 Turbo Diesel, an fabricație '88, toate extrasele, înscris anual, posibilitate înscriere definitivă. Telefon 092.791.576, 284755. (11667)

(Continuare în pagina 14)

(Urmare din pagina 13)

Vând ARO furgonetă. Informații telefon 095.638.289. (6556995)

Vând Opel Astra 1,6 i, 1994, servo, genți aluminiu, trapă, cass Kenwwood. Telefon 254224, 094.906.841. (11753)

Vând Ford Transit 8+1 persoane, semiînălțat, lung, 2.500 Diesel, persoană fizică. Telefon 092 172 196. (11453)

Vând Ford Sierra, an 1991 sau piese de schimb. Telefon 219974, 095 991 425. (11829)

Vând Dacia 1300, 1978, CIV, stare bună. Telefon 091 407 153. (11828)

Vând Daewoo Tico, an 1999. Telefon 093 235 847. (11825)

Vând Saviem 7 to, carosat, basculează impecabil și remorcă auto 7 t + un plug 3 capuri țeavă, preț negociabil. Informații telefon 288748, 093 991 127. (11821)

Vând Cielo, în garanție, an 2000, impecabil, 9.500 km, 13.000 DM, negociabil. Telefon 094 863 032. (11838)

Vând Ford Scorpio cu portbagaj, an 1991, cu numere de Germania. Telefon 219959, 092 288 577. (11844)

Vând ARO 320D camionetă, an 87; Dacia 1300, an 78; drujbă Husqvarna nouă, în garanție, prețuri negociabile. Informații telefon 278236. (11898)

Vând Iveco transport izotermă, 1,5 t, instalație frig. Telefon 285229. (11901)

Vând Opel Vectra B, an 1996, Turbo Diesel Intercooler, multe extrase, linie CD, genți aluminiu, stare perfectă de funcționare, înmatriculat, preț 14.900 DM, negociabil. Telefon 092 295 353. (11913)

Vând Ford Sierra 92, persoană fizică, preț 7.500 DM, negociabil. Telefon 092 826 592. (11929)

Vând ARO 234, Câmpulung, convenabil. Informații Socodor nr. 234, telefon 139, (7253475)

Vând Dacia 1304 camionetă, 2 locuri cu motor Golf Diesel, an fabricație 1990, stare foarte bună, 4.100 DM. Telefon 094 786 360. (6557000)

Vând motoare diesel și benzină: Golf 1,6D, Passat 1,6D, Polo 1,3 D, Mazda 323D, Toyota 1,5D, Ford 1,6D și 1,8D, Kadett 1,6D și motoare pe benzină. Telefon 095 690 555 sau 466530. (6556997)

Vând Dacia papuc, an 1992, stare foarte bună. Telefon 094 397 477, 512991. (11578)

Vând Dacia 1310 L 1999, stare impecabilă, preț negociabil. Telefon 218042, 094.958.818. (11708)

Vând Fiat Ducato Diesel marfă, 1990. Telefon 092.344.631. (11739)

Vând Dacia 1310 L, 5000 km, 5.600 DM și Dacia sport, 2.200 DM. Telefon 252860, 095.531.761. (11757)

Vând Dacia înmatriculată, CIV, numere noi, 750 DM. Telefon 095.880.830. (11717)

Vând tractor 650 stare de funcționare, vizibil zilnic, Sulințan Ivantie, sat Slatina de **Mureș, nr. 32**. (11819)

Vând piese Renault 25, din **dezmembrare**. Telefon **095.317.794**. (12000)

Vând Dacia 1310, an 1999, 5.300 DM. Telefon 289768, 093.**357.912**. (11997)

Vând **mașină** Dacia din 1985, preț **1.800 DM**. Telefon 212504. (11989)

Vând remorcă Remo 500, Satu Mare. Telefon 221771. (11988)

Vând Dacia 1310 Breck din 1988, 2.000 DM negociabil. Telefon 286438. (12020)

Vând semănătoare porumb cu 4 rânduri, semănătoare de grâu cu 17 rânduri, combină Claas Europa masa 2 m și coasă mecanică. Telefon 095.916.674. (12021)

Vând Mercedes Cobra Kombi model '84 240 TD, stare perfectă, neânscrisă. Telefon 095.653.537. (12030)

Vând Dacia 1310 an 1988, CIV, numere noi, VT AS stare foarte bună, 1650 DM și Renault 21 stare foarte bună, 1250 DM înmatriculat Italia. Telefon **286856**, 095.691.394. (12042)

Vând remorcă monoax pentru tractor 7.000.000 lei negociabil, Almaș. Telefon 153 A, seara. (6556783)

Vând VW Passat Diesel și Ford Sierra Combi. Telefon 464398. (12076)

Vând Dacia an 1992, stare impecabilă, preț negociabil. Telefon 095.935.547. (725349)

Vând Citroen BXD 19, an 1987, Renault Espace TD an 1987, ambele stare perfectă, CIV și Dacia Breack avariată, necesar caroserie, cu motor RK. Telefon 092.571.342. (725348)

Vând în Ineu Dacia 1310, 1985, stare foarte bună, 1700 DM. Telefon 511238. (6558187)

Vând microbuz Mercedes MB 100, an 1990, înmatriculat, preț 7900 DM negociabil. Informații telefon 093.597.280. (12096)

Vând 2 autobasculante 16 tone, vizibile zilnic Bujac, str. Marnei, nr. 64, Arad. (12097)

Vând camionetă TV 35, roți duble, stare perfectă funcționare, CIV, numere noi. Telefon 276488.

Vând TV 14F camionetă, 1987, stare foarte bună, motor Brașov. Telefon 276488.

Vând sau schimb Mercedes 220 clasa C, Diesel, fabricație 1996, preț mic, adus recent din Germania sau schimb cu Dacia sau altă mașină. Timișoara, telefon 056-225901, 095 507 368.

VÂNZĂRI ELECTRO

Vindem VITRINE FRIG, CAMERE FRIG, DULAPURI FRIG; garanție. Telefon 281384, orele 8-18. (10312)

Vând combină frigorifică; congelator; mașină automată spălat; TV color. Telefon 275681. (12114)

Vând CASE MARCAT FISCALE și CÂNTARE ELECTRONICE, omologate. Telefon 282829; 272727. (f. 2059128)

Vindem COMPUTER 486 complet 1.600.000 lei. Telefon 280260, orele 10-18. (11664)

Vindem Computer - Compaq Pentium 1- 100 MHZ 16 RAM HDD 600 MB monitor 14 color, tastatură, mause, 280 DM, stoc limitat. Telefon 280260, orele 10-18. (11664)

Vindem FRIGIDERE cu congelator, LG, noi. Telefon 280260, orele 10-18. (11664)

Vând APARATURĂ ELECTROCASNICĂ (frigider, congelator, combină, mașină spălat, TV color), calitate garantată; prețuri minime. Telefon 259339, 094.706.321. (10455)

Vând MAȘINI SPĂLAT AUTOMATE, diferite modele, la prețuri fără concurență. Telefon 259339, 094.706.321. (10455)

Importator direct din Germania, vând TV COLOR diagonala 37 - 67 cm; prețuri negociabile. Telefon 259339, 094.706.321. (10455)

Vând FRIGORIFICE (frigider, congelator, combină, vitrină) consum redus de energie; prețuri accesibile. Telefon 259339, 094.706.321. (10455)

Vând televizoare color diferite modele, cu garanție, telecomandă. Telefon 219365. (10864)

Vând televizoare color mari sau mici, telecomandă, garanție. Telefon 092.746.364. (11480)

Vând telefoane mobile Alcatel 303, Siemens C35, Ericson T10, Philips-Genie. Telefon 093.940.608. (11480)

Vând CALCULATOARE 486; PI; PII; IMPRIMANTE, COPIATOARE, garanție. Telefon 229021, 246628, 096 701 305, 094 154 954. (11552)

Vând televizoare color plastic, cu teletext, telecomandă, garanție. Telefon 264004. (11655)

Vând mașini spălat automate, combine frigorifice, televizoare color diferite modele, cu garanție. Telefon 251392. (11656)

Vând televizoare color moderne, mărci germane renumite, la cele mai mici prețuri, cu garanție 6 luni. Telefon 057-287404. (11676)

Vând telefoane mobile T 10 S, Nokia 5110, 5130, Alcatel, Siemens C 25, Sagem 922. Telefon 094.801.849. (11696)

Vând televizoare color, telecomandă, teletext, garanție, preț accesibil. Telefon 282818. (11789)

Vând casă de marcat Colibri, folosită 1 an, 6.500.000 lei. Telefon 219852, 212917. (12003)

Vând frigider, congelator, ladă frig, vitrină frig, ladă înghețată, combină frig, mașină spălat automată; garanție 1 an. Telefon 210613. (11765)

Vând mașină spălat automată, negociabil. Telefon 210405, 094.125.932. (12043)

Vând televizor color 66 - 70 cm, foarte ieftin. Telefon 211491. (12009)

Vindem COMPUTERE 486 începând cu 1.430.000 lei, Pentium 133 MHz numai 285 DM, monitoare 14" numia 60 DM, imprimante jet și matriciale, oferim garanție. Telefon 265420, 253297. (12072)

Vând TV color diagonala 37-51 cm, frigidere, congelatoare, combine și lăzi frigorifice, garanție, prețuri foarte bune, zilnic orele 9-21. Telefon 057 - 274600. (12077)

Vând APARAT ÎNGHEȚATĂ cu 2 brațe. Telefon 095.401.218. (7253477)

VÂNZĂRI DIVERSE

Vând OȚEL BETON, diametru: 6, 8, 10, 12, 8.950 lei/kg; ȚIGLĂ fabricație Sighișoara, 6.500 lei/ buc; TERASIT, MOZAIC, PRAF MARMORĂ 900 lei/kg; BLOCURI CERAMICE 250/290/150 9.500 lei/ buc. Informații MÂSCA nr. 33. Telefon 531498, 093 187 690, 093 129 182. (11836)

Vând mobilă masivă, mobilă sufragerie, canapea + fotolii; negociabil. Telefon 093.002.538; 057 - 262515. (12108)

Vând mobilier modern, nou, bucătării, de la 5.000.000; BIBLIOTECI de la 6.500.000 lei; DORMITOARE de la 7.800.000; BIROTICĂ, etc. Telefon 256769, 092.239.242. (12100)

Vând solar Kettler 800 DM cu neoane noi, motoretă Piagio, model nou, 1.200 DM. Telefon 092 292 611. (12137)

Vând PLASĂ GARD ZINCATĂ, toate dimensiunile; CUIE; PLASĂ RABITZ; TABLĂ DECAPATĂ 0,4 și 0,8 ; TABLĂ ZINCATĂ 0,4, electrozi sudură supertit Ductil Buzău, SÂRMĂ NEAGRĂ și ZINCATĂ, SÂRMĂ GHIMPATĂ, str. Vasile Conta, nr. 1. Telefon 273862, 289997, 094.289.997. (10479)

Vând BOLȚARI zgură - beton, PAVELE, BORDURI. Telefon 095.634.885. (8603)

Vând BOLȚARI, DIFERITE DIMENSIUNI, TERMOIZOLANȚI, foarte convenabil. Telefon 094 507 339, 275551. (10128)

Vând BCA, blocuri ceramice, ȚIGLĂ 10 modele, UȘI, FERESTRE, PAL, placaj, PFL, bitum, carton asfaltat, cărămidă, teracote, plăci azbociment, etc. str. Pădurii nr. 69. Telefon 211272. (10306)

Vând ROLETE PLASTIC, import; ROLETE LEMN TEI, JALUZELE. Telefon 059-478503, 095 594 415. (10462)

Vând geam în 3 canate. Telefon 275959. (11503)

Vând 2 butelii, congelator, frigider, canapea extensibilă, mobilă de bucătărie. Telefon 282443. (11535)

Vând BETON. Asigur transport. Telefon 094 855 838. (11603)

Vând mașină de cafea + măcinătoare. Informații telefon 462484. (6558141)

Vând termoteci noi, garanție 2 ani și în rate. Telefon 093 463 567. (11657)

Vând LEMNE FOC, NISIP, BALAST, la domiciliul clientului. Telefon 214010. (11686)

Vând LEMNE FOC, NISIP, BALAST, la domiciliu. Telefon 210771. (11688)

Vând LEMNE FOC, NISIP, BALAST, la domiciliu. Telefon 245248. (11688)

Vând LEMNE FOC, NISIP, BALAST, la domiciliu. Telefon 277027. (11688)

Vând termoteci Vaillant, Yunkers (400-600 DM); convectoare pe gaz (150-200 DM); pompe de recirculare, garanție doi ani. Telefon 095 239 544, 289544 (rog mesaj). (11689)

Vând pui carne 0,900 - 1 kg și pui o zi rasă mixtă, pentru găini ouătoare. Garantez calitatea. Telefon 220390, 094 530 850. (11694)

Vând COLȚARE, CANAPELE, DORMITOARE, FOTOLII, noi, convenabil. Telefon 094.507.339; 057-275551. (10128)

Vând CHERESTEA TEI și PIESE VOLVO 340. Telefon 094.507.339; 057-275551. (10128)

Vând scândură palănci popi pentru construcții, folosite, la preț avantajos. Telefon 219353, 092.459.389. (11675)

PUI DE ȘIRIA! Vindem populației în limita stocului, la ferma din Șiria, vineri, 25 mai 2001, orele 14 - 18, smbătă 26 mai 2001, orele 7-15, PUI VII DE CARNE de cca 400 gr. (11704)

Vând dușumele 110.000 lei/mp. Informații Pâncota, telefon 093.886.050. (6556994)

Vând făină tip B550, 6600 lei/kg; tărâțe 4200 lei/kg, în cantități mari. Telefon 462342. (6558143)

Vând vacă Holstein, dă 20 lt lapte, în Nădlac, preț negociabil. Telefon 473227. (11798)

Vând urgent și ieftin mese, scaune restaurant + 2 frigidere, aragaz complet, mobilier restaurant. Telefon 092 481 692. (11818)

Vând teren pentru construcție, str. Iuliu Maniu nr. 252/B; Mercedes 240, în stare foarte bună; țeavă diametru 110; scândură uscată; grinzi, coarne de brad pentru construcție; strung pentru fier; calorifere din fontă. Telefon 289033, 094 120432. (11811)

Vând rochie mireasă, import Austria, diferite mărimi, 100 DM și haine second hand. Telefon 251735. (11489)

Vând vitrine frig Alco, dulapuri frig, cântare cu ecrane, termoteka Beretta performantă, furaje granulate Ungaria. Telefon 285229. (11901)

Vând semănătoare SPC6, remorcă RM2, sapă rotativă, sorg pentru mături. Informații comuna Cermei nr. 309. Telefon 057-204902, int. 117. (11939)

Vând gater tăiat scânduri, sat Sederhat nr. 46, Nemeș Simion. Telefon 093 080 788. (11925)

Vând lucernă vrac, 3-4 t. Telefon 093 372 962. (11936)

Vând două chioșcuri metalice, 300 DM/ buc. Telefon 237044, dimineața. (11933)

Vând remorcă 3 axe, basculantă; vibrochene: Raba, Saviem standard; motoretă Hoinar, punți față - spate: Raba, Saviem; pompă injecție: Raba, Saviem; casă de bani. Telefon 288286. (11970)

Vând mașini de cusut, uberdek și triplok. Telefon 094 249 933. (11955)

Vând APARATE SUDURĂ ELECTRICE derulatoare 20 - 40 m. Telefon 094.646.928. (10572)

Vând vindrover cu inversor. Telefon 094.763.223.(5926203)

Vând subansamble C 14 din dezmembrări, banc centicubat pompe injecție, asistență tehnică TV, generator acetilenă + tuburi oxigen. Telefon 217121; 212038, 092.315.686. (11719)

Vând ROLETE PLASTIC import, 280.000 lei/mp și ROLETE TEI 650.000 lei/mp. Telefon 059 - 460315, 095.827.725. (10631)

Vând marmoră pentru monumente funerare, mozaic marmoră, rame Blondel. Telefon 244803 și seara 274238. (11391)

Vând instalație de ierbicidat. Telefon 094 882 963. (11641)

Vând euroboltari termoizolanți, certificat calitate, 300x250x200, 6800 lei/buc; 1 mc-475.000 lei. Telefon 281491; 092.381.750. (11973)

Vând fundație non - profit, 10.000.000 lei. Telefon 252860, 095.531,761. (11942)

Vând 8 tone grâu și 5 tone porumb. Telefon 220132. (12015)

Vând iapă de 5 ani, cu căruță și harnașament, vacă fătată de 4 săptămâni cu vițea, un porc de 100 kg; negociabil. localitatea Felnac, nr. 13. Telefon 095.823.319.

Vând expresou cafea 2 brațe + măcinătoare profesională, 2.000.000 lei; sobă motorină 500.000 lei; halbe bere 7.000 lei/bucata; aragaz 4 ochiuri 250.000 lei. Telefon 286176. (11984)

Vând ecograf marca Kranzeuhler multi visor 2. Telefon 231579, orele 18-20. (12001)

Vând urgent pătuț copil mic, ieftin. Telefon 212504. (11989)

Vând moară de uruială motor monofazic, pătul de porumb din lemn. Telefon 287168. (11975)

Vând termotecă Vaillant Junkers second-hand plus termostat de cameră nou gratis, preț accesibil. Telefon 093.737.281 numai sâmbăta. (11809)

Vând Complex Zootehnic situat în localitatea Secusigiu, suprafața totală 8 ha, compus din: 5 grajduri, magazie cereale, abator autorizat, birouri, casă locuit, preț negociabil, întabulare imediată. Telefon 095.368.776, 095.917.195. (11996)

Vând țiglă veche, localitatea Săvârșin. Telefon 557486. (12023)

Vând dormitor nou, colțar de bucătărie complet (300 DM), frigider ARDO. Telefon 091.406.833. (12027)

Vând scândură cireș și preț negociabil. Telefon 561884, Lipova. (5926207)

Vând plante de tutun. Telefon 460263. (12049)

Vând acordeoan „Wellmeister" 60 bași. Telefon 241091. (12075)

Vând colțar mare, nou, nemțesc, pluș crem, 350 DM. Telefon 281195. (12090)

Vând NISIP și BALAST la domiciliul clientului. Telefon 261946, 259556. (12093)

Vând mobilă combinată, 550 DM negociabil. Telefon 262760. (12094)

CUMPĂRĂRI TERENURI, IMOBILIARE

Cumpăr sau închiriez spațiu comercial situat între Teatru și Podgoria. Telefon 278820. (10908)

Cumpăr casă în Micălaca sau Vladimirescu, ofer 30.000 DM. Telefon 242430. (11643)

Cumpăr teren intravilan 200-300 mp, în Micălaca, Aradul Nou, Pârneava, Vlaicu, ofer maxim 8.000 DM. Telefon 057-285305, 093 273 749. (11958)

CUMPĂRĂRI DIVERSE

Cumpăr vaci, vițele, tauri. Telefon 092 941 123 sau 288968. (10207)

Cumpăr PORCI GRAȘI peste 100 kg, localitatea MÂSCA, nr. 307, preț 32.000 lei/kg. Telefon 057 - 531497, 094.774.649. (11396)

Cumpăr porci, vaci, vițele și tăurași, pentru sacrificare, preț foarte avantajos. Telefon 094 634 795. (11096)

Cumpăr TĂURAȘI și VIȚELE peste 400 kg, preț 25.000 lei/kg. Telefon 057 - 531497, 094.774.649. (11519)

Cumpăr tăurași peste 120 kg, plata pe loc. Telefon 254832. (11636)

Cumpăr scândură din demolări, 1.500.000 - 2.000.000 lei/mc. Telefon 094.608.032. (11456)

Cumpăr porci grași și vite, pentru sacrificare, Arad. Telefon 057 - 287723. (11703)

Cumpăr porci între 70-160 kg; vită adultă și tineret, pentru sacrificare; plata pe loc. Telefon 092.957.433. (11744)

Cumpăr grâu de panificație plata pe loc, 4000 lei/kg, în cantități mari. Telefon 462342. (6558143)

Cumpăr porci și vaci pentru tăiere, plata pe loc, ofer preț bun. Telefon 094 867 536. (11786)

Cumpăr pene noi și vechi, de gâscă, la prețuri convenabil. Telefon 210586, str. Bârsei nr. 2. (11934)

Cumpăr cu plata pe loc, vițele, juninci, vaci, de la domiciliul clientului. Telefon 095.390.375. (12066)

CERERI ȘI OFERTE DE SERVICII

NATURAL CONSERV angajează INGINER, SUBINGINER sau MAISTRU industrie alimentară, cu experiență; AGENT VÂNZĂRI cu experiență. Telefon 288725. (11607)

PRODMODERN angajează TEHNOLOG NORMATOR confecții încălțăminte, experiență și carnet conducere. Telefon 211252. (11382)

FIRMĂ CONTABILITATE angajează CONTABILĂ (studii medii - liceu economic). Informații zilnic orele 10-12, telefon 270483, 093 598 919. (11790)

Angajez BARMANI și OSPĂTARI. Telefon 092 362 081. (11799)

Angajăm VÂNZĂTOARE-GESTIONARĂ, ghereta Spitalul Județean. Telefon 095 792 400. (11816)

Angajez AGENT COMERCIAL cu mașină. Informații telefon 233336, 093 408 979. (11923)

PENTAX angajează ȘOFERI BCE, DISTRIBUITORI cu experință, domeniul băuturi alcoolice, vârsta maxim 35 ani. Telefon 093 005 606. (11950)

SOCIETATE COMERCIALĂ angajează VÂNZĂTOARE în domeniul alimentar. Telefon 092.571.335; 092.500.283. (11822)

SOCIETATE COMERCIALĂ (profil alimentar), angajează VÂNZĂTOARE. Telefon 266211. (11841)

Societate comercială angajează pentru punctul de lucru din comuna VLADIMIRESCU, motostivuitorist, 2 muncitori necalificați, 4 tâmplari pentru sector mașini, 2 tâmplari pentru sector șlefuit. Interviu zilnic, orele 7,30 - 8 în Arad, str. Mierlei, nr. 51. (11972)

Ai peste 27 ani? Ai măcar studii medii? Vrei să lucrezi la o companie internațională? Telefon 094.866.456. (12018)

Angajăm VÂNZĂTOARE cu experiență, magazin alimentar. Telefon 265883. (11992)

Angajăm VÂNZĂTOARE serioasă pentru Alimentare, zona Bujac. Telefon 273570, 094.577.799. (11991)

(Continuare în pagina 15)

☛ *(Urmare din pagina 14)*

SC „TISZA MUREȘ” SA angajează un electrician autorizat, sudor, strungar, mecanic în instalații hidraulice și muncitori necalificați pentru fabricile de cărămidă Fântânele și Ceala. Informații telefon 256864 și 280270 între orele 7-15,30. (11986)

Angajez ZIDARI și DULGHERI. Telefon 095.314.694. (11982)

Angajez BODIGUARD pentru magazin. Informații telefon 281203. (11980)

ISRAEL, recrutăm femei între 30-50 ani pentru îngrijire persoane în vârstă, cu contract ferm de 2 ani. Prioritate pentru personalul sanitar, cunoscătoare de limbi străine. Telefon 094 549 494, 094 300 765, 057-266730. (f. 2059113)

„MINI MOND” angajează CONFECȚIONERE, Calea Victoriei (Tipografia Guttenberg - UTA). Telefon 256053. (11772)

Angajăm ECONOMIST(Ă) pentru firmă producție (maxim 35 ani), cunoștințe bune contabilitate, limba italiană și probleme import-export, posesor permis conducere, categoaria B. Telefon 092.315.686. (11718)

Angajăm REPREZENTANT VÂNZĂRI. Condiții: studii suprioare, permis B, experiență seriozitate. Telefon 057 - 285688. (11669)

Angajăm VÂNZĂTOARE cafenea Micălaca și MECANIC AUTO. Telefon 092.870.752. (12029)

Angajăm FRIZERIȚĂ - COAFEZĂ, MANICHIURISTĂ, PEDICHIURISTĂ, MASEUZĂ, vechime minimă 5 ani. Telefon 262941. (12046)

Angajez BRUTARI și FELIATORI PÂINE, str. Abrud, nr. 44. (12057)

TILD - MODE confecții femei, comandă, angajează 2 CONFECȚIONERE (croitorese). Telefon 281827, orele 9-17. (12065)

BUCTEXTIM angajează MUNCITOARE CONFECȚIONERE. Str. Vârful cu Dor, nr. 18. (12073)

Supermarket alimentar ZIRIDAVA, angajează VÂNZĂTORI. Cererile + CV se depun la parterul magazinului Ziridava. (12088)

Angajez VÂNZĂTOARE Alimentara Non - Stop, zona Alfa. Telefon 214828. (12091)

Alimentara „CERNA” angajează tineri cu stagiul militar satisfăcut, dornici de muncă. Informații telefon 281581. (12095)

Angajez VÂNZĂTOARE, VÂNZĂTOR la gherete, în piață. Telefon 094.209.505, 095.525.858. (12102)

Societate comercială producătoare de CONFECȚII din TRICOT, angajează pentru CREAȚIE, personal capabil să realizeze modele noi. Informații ORĂȘTIE, telefon 054 - 241238, 054 - 241115. (f, 2059330)

SOCIETATE COMERCIALĂ angajează CONDUCĂTOR AUTO, categoriile B.C.E. Telefon 270960, 243359. (12124)

ATLASSIB, Agenția Arad, angajează AGENȚI TURISM: studii minim liceul, experiență activitate birou, permis conducere, domiciliul Arad. Telefon 069-231012 int. 391, 388. (12153)

PRESTĂRI SERVICII

EXECUTĂM SONETE, asigurăm servicii complete pentru tipărituri ultracompetitive. Telefon 270621, 092.344.827. (11487)

Școala șoferi VÂRTACI începe seria 26 mai. Telefon 246527, 271208. (11032)

„SILDOR PROD” execută reparații FRIGORIFICE; comercializează și montează AER CONDIȚIONAT. Se acordă garanția lucrării. Transport gratuit! Telefon 057 - 270622. (c. 277)

AUTOMATIC SERVICE repară MAȘINI SPĂLAT AUTOMATE, domiciliu. Telefon 259146, 094.241.398. (11714)

„DAMAR” repară MAȘINI SPĂLAT automate, import, românești. Telefon 270518, 098.602.722. (11697)

Societate, efectuează TRANSPORT INTERN - INTERNAȚIONAL, până la 3, 25 tone; caută curse permanente. Telefon 094.397.431M 057 - 285688. (11669)

Efectuăm TRANSPORT INTERN MARFĂ 7 t. Telefon 235666, orele 8-20. (11298)

RAȘCHETEZ, PALUXEZ, mașină profesională cu aspirator. Telefon 271997, 092.361.094. (12008)

Execut AMENAJĂRI interioare - exterioare, GRESIE, FAIANȚĂ, ZUGRĂVELI; calitativ. Telefon 095.314.694. (11982)

Efectuez TEHNOREDACTARE COMPUTERIZATĂ. Telefon 267303, orele 17-21. (11749)

Societate, execută LUCRĂRI CONSTRUCȚII, INSTALAȚII SANITARE - ÎNCĂLZIRE. Telefon 057 - 567269. (12048)

DIVERSE

A.J.V.P.S. ARAD organizează ȘEDINȚA DE ALEGERE a Comitetului Filialei Pescarilor Arad, în data de 29 mai 2001, ora 17, la SALA CASEI DE CULTURĂ A SINDICATELOR. Sunt invitați să participe pescarii din municipiul Arad care și-au achitat cotizația pe anul 2001 la A.J.V.P.S Arad.

Ofer CAZARE - MANGALIA, în sezon, la particular, în camere de bloc, casă, apartamente la cheie, la PREȚURI FOARTE CONVENABILE. Telefon 041.757779.

OFER VALUTĂ avantajos, garanții imobiliare. Telefon 093 030 264. (9337)

PIERDUT BOXER TIGRAT, zona Spitalului Județean, ofer recompensă. Telefon 095 792 400. (11817)

Ofer avantajos ÎMPRUMUT VALUTĂ. Telefon 095 500 772. (11710)

SC „BORCHI MERY” SRL dorește să obțină autorizație de mediu pentru sediul firmei din Arad, str. Mierlei, nr. 39 A. Contestațiile se pot depune la Agenția de Protecția Mediului Arad, Bd. Dragalina, nr. 16. (11998)

SC „SANDY BELL” SRL cu sediul în jud. Arad, localitatea VLADIMIRESCU, str. Libertății, nr. 62, dorește acord de mediu pentru construcție atelier de prelucrare lemn, sediu, birouri și șopron, în Vladimirescu, aceeași adresă. Eventualele contestații se pot depune la Agenția de Protecția Mediului Arad, Bd. Dragalina, nr. 16. (11995)

Lidera vrăjitoarelor, IRINA, care a mai fost în Arad, acum este din nou în Arad, la cererea clienților, pentru că le-a rezolvat cazurile. Ea lucrează cu magie albă, lecuiește orice boală, împreunează persoanele iubite, de spor, dezleagă cununii, lecuiește impotența, epilepsia. Cine are probleme, apelați cu încredere! Telefon 255414, 094 218 023. (11784)

SC „GLOBUS INTERNAȚIONAL” SRL cu sediul în Arad, Bd. Decebal, nr. 26, ap. 3A, solicită autorizație de mediu pentru depozit situat în zona Liberă Curtici, parcela 4, lot 4B. Eventualele contestații se pot depune la Agenția de Protecția Mediului Arad, Bd. Dragalina, nr. 16. (11974)

CLAS MOBEL produce și comercializează COLȚARE, CANAPELE, FOTOLII, prețuri avantajoase. telefon 270700. (11090)

NOU! Magazinul „ARCADIA” Micălaca, Piața Soarelui, bloc 603, vinde și instalează MOCHETE, MOBILIER, la comandă; prețuri promoționale. Telefon 092.344.830. (11776)

Tămăduitoarea TAMARA.

Sunt Dan din Arad, mulțumesc TAMAREI, mi-a schimbat viața, mi-a dezlegat cununia, acum sunt căsătorit. Sunt Maria din Lipova, mulțumesc TAMAREI, mi-a redat sporul, pacea trupească și sufletească. Sunt Corina din Arad, mii de mulțumiri doamnei TAMARA, mi-a lecuit soțul de patima băuturii și de gelozie, mi-a schimbat viața. TAMARA împreunează cupluri, dezleagă blesteme și multe altele. Telefon 057 - 260944, 093.421.156. (12056)

CMI Stomatologic, dr. STEPANESCU ELENA cu sediul în Arad, str. Căldărașilor 3, dorește autorizație de mediu pentru asistență stomatologică, aceeași adresă. Eventualele contestații se depun la Agenția de Protecția Mediului Arad, Bd. Dragalina, nr. 16. (12083)

CMI Stomatologic, dr. NEGREA MARIA, cu sediul în Arad, str. Căldărașilor 3, dorește autorizație de mediu pentru asistență stomatologică, aceeași adresă. Eventualele contestații se depun la Agenția de Protecția Mediului Arad, Bd. Dragalina, nr. 16. (12082)

CMI Stomatologic, dr. BRĂNUȚIU GHEORGHE, cu sediul în Arad, str. Căldărașilor 3, dorește autorizație de mediu pentru asistență stomatologică, aceeași adresă. Eventualele contestații se depun la Agenția de Protecția Mediului Arad, Bd. Dragalina, nr. 16. (12081)

TURISM

CONCEDIU la BALATON, 20 - 35 DM/zi. Telefon 094.762.192. (11183)

SCHIMBURI

Schimb sau vând garsonieră Timișoara cu Arad. Telefon 289518, 095 608 147. (9755)

Schimb garsonieră confort I, balcon închis, contorizată, gresie și faianță în baie, bucătărie, hol, cu apartament 3 camere; prefer Vlaicu, ofer diferență. Telefon 289768, 093.357.912. (11997)

Schimb apartament 2 camere confort I, etaj I, central, cu apartament în Timișoara. Telefon 057 - 251680 Arad. (12033)

ÎNCHIRIERI

Închiriez (vând) SPAȚIU COMERCIAL demisol, 120 mp (sală servire, magazie, grup social) bun și pentru birouri, prestări servicii, en-gros. Telefon 246727, 094 700 403.

Închiriez (vând) spațiu comercial amenajat ABC din apartament 2 camere, complet dotat, vad comercial foarte bun. Telefon 093 450 100. (11587)

Caut să închiriez apartament 1 cameră sau garsonieră, ofer 50 DM/ lună. Telefon 214561, 094 245 572. (11801)

Oferim spre închiriere spații comerciale pentru magazine, depozite, producție, etc. Telefon 281036. (10975)

Închiriez spațiu ultracentral pentru firmă. Telefon 214428. (11521)

Ofer spre închiriere spațiu pentru birou în Lipova-central. Telefon 567241. (5915549)

Ofer spre închiriere spațiu comercial central, amenajat corespunzător. Telefon 094.552.086. (11174)

Ofer spațiu 100 mp, pe termen lung, pentru activități comerciale, depozit; str. Dorobanților, toate dotările. Telefon 284013, 219748. (11906)

Primesc în gazdă una, două fete, str. Marginei nr. 13 (lângă Mureș). Telefon 093 080 392. (11920)

Ofer spre închiriere apartament (ne)mobilat. Telefon 210255. (11919)

Caut urgent să închiriez garsonieră sau apartament (ne)mobilat. Telefon 210555. (11919)

Dau în chirie spații de producție, depozite, spațiu comercial, în zona 300 și carosată 10 t cu șofer. Telefon 244803 și seara 274238. (11391)

Ofer spre închiriere aparatură pentru sonorizări și filmări video, pentru diverse ocazii. Telefon 094.552.086. (11176)

Dau în chirie spațiu amenajat pentru comerț, birouri, Alfa, stația de tramvai. Telefon 257610, 095.569.717. (11735)

Închiriez pivniță 200 mp și langoșerie 100 mp, în Șiria, lângă șosea, central. Telefon 272872. (11722)

Ofer spre închiriere spațiu ultracentral (155 mp), ideal pentru sediu firmă, cabinete. Telefon 057- 280764. (11835)

Caut să închiriez casă, condiții deosebite, curte, garaj, ofer 500 DM/lună. Telefon 093.207.375. (12010)

Închiriez 2 camere, antreu, baie, complet renovat (parchet, gresie, faianță, uși, ferestre, termotecă) ultracentral, pentru birouri firmă sau locuință. Telefon 057 - 212798. (11987)

Închiriez sau vând casă central pentru cabinete sau sedii firme, 350 DM negociabil. Telefon 094.774.506; 277567. (12026)

Închiriez spațiu central 100 mp, încălzire pe gaz. 800 DM negociabil. Telefon 094.774.506; 277567. (12026)

Ofer spre închiriere spațiu 100 mp, birou, grup social, 400 DM. Telefon 286176. (11984)

Ofer pentru închiriere apartament 2 camere, lângă Teatru, 200 dolari, anticipat. Telefon 281195. (12504)

Ofer închiriere garsonieră fără bucătărie, Autogară, 60 DM, anticipat. Telefon 281195. (12090)

PIERDERI

Pierdut BCF cu seria 0842733, eliberat de SNPETROM, către Spitalul Municipal Arad. Îl declar nul. (11983)

Pierdut ștampilă dreptunghiulară cu inscripția Asociația familială NUȚI, CF R10074129 Vârfurile, jud. Arad. O declarăm nulă. (12031)

Pierdut carnet student eliberat de Universitatea de Vest „Vasile Goldiș”, pe numele Grozav Sergiu. Îl declar nul. (12068)

Pierdut carnet asigurare sănătate, eliberat de Casa Asigurări Arad, pe numele Zugravu Oana. Îl declar nul. (12117)

Pierdut carnet asigurare sănătate, eliberat de Casa Asigurări Arad, pe numele Zugravu Aurica. Îl declar nul. (12115)

Pierdut carnet de sănătate eliberat de Circa nr. 11, pe numele Zugravu Aurica. Îl declar nul. (12116)

† DECESE †

Cu adâncă durere în suflet anunțăm încetarea din viață a unchiului și fratelui

GALEA VASILE,

în vârstă de 53 ani. Înmormântarea va avea loc la Cimitirul Eternitatea, azi, 24 mai 2001, ora 15. Familiile îndoliate. Lupea și David.

† SERVICII FUNERARE †

SC „IN MEMORIAM” SRL, str. Eminescu nr. 4, telefon: 057-211929; 093.343.964, str. Orizontului, nr.9A, (Bujac) oferă SERVICII FUNERARE COMPLETE - NON STOP. Sicrie-modele multiple (simple-lux), sicrie lux import ITALIA, ACCESORII. Intermediem COLACI, COLIVĂ etc. ÎMBĂLSĂMĂM GRATUIT (formolizat). Transport INTERN-INTERNAȚIONAL. (c.203)

SC NOSFERATUM SRL

ARAD, str. Ghiba Birta nr. 26;

ARAD: Morga Spitalului Județean;

NĂDLAC: str. 1 Decembrie nr. 4;

ORADEA: str. Louis Pasteur nr. 69,

CLUJ NAPOCA: str. Universității nr. 11.

SERVICII FUNERARE COMPLETE, la orice oră din zi sau noapte. Telefon 057 - 270437; 094.554.874. CALITATE OCCIDENTALĂ, PREȚURI ROMÂNEȘTI. (c)

† CONDOLEANȚE †

Colectivul Secției Autobuze din cadrul CTP Arad, este alături de colega, ec. DIACONU CRISTINA, în clipele grele pricinuite de decesul mamei. Sincere condoleanțe familiei îndoliate! (120609)

Transmitem sincere condoleanțe familiei MAFTEI RADU în marea durere pricinuită de decesul soției

IUSTINA.

Odihnească-se în pace! Familiile Bărbătei, Negomireanu, Vova, Ludmila. (12063)

Suntem alături de familia MAFTEI RADU în marea durere pricinuită de decesul soției

IUSTINA

și transmitem sincere condoleanțe. Familiile Matei, Ardelean, Monea, Beșliu. (12062)

Asociația de Proprietari bloc 554 este alături de familia MAFTEI RADU în marea durere pricinuită de decesul celei care a fost vecină,

MAFTEI IUSTINA

și transmite sincere condoleanțe. (12061)

Suntem alături de familia îndoliată în greaua încercare pricinuită de trecerea în neființă a soției și mamei,

IUSTINA MAFTEI,

o adevărată colegă. Transmitem sincere condoleanțe familiei. Dumnezeu s-o odihnească! Colegii de muncă de la Secția Fermentare Veche. (12066)

Suntem alături de familia MOZA, la durerea pricinuită de decesul bunicului,

CURTA IOAN

din Zărand.

Sincere condoleanțe! Familia Mureșan.

La trecerea în neființă a celui care a fost un deosebit coleg,

PAȘA GHEORGHE,

colegii de la Centrul de Rețele Municipiu Arad îi aduc un pios omagiu. Dumnezeu să-l odihnească! (12133)

Un ultim omagiu pentru fostul nostru coleg,

GALEA VASILE.

Colegii de la SC CONSTRUCTORUL SCCA ARAD. Odihnească-se în pace! (12138)

Suntem alături de colegul nostru, domnul Vasile Boroianu, în greaua încercare pricinuită de moartea tatălui. Colectivul WEST BANK S.A. (12157)

Colegii din Sucursala PECO Arad sunt alături de colegul MIRCEA CERB, în durerea pricinuită de moartea tatălui său. Sincere condoleanțe. (12177)

† COMEMORĂRI †

Dureroasă amintire la 18 ani de despărțire de

TAȘCĂ LIVIA.

Familia. (11814)

S-au scurs 6 săptămâni de lacrimi și durere de când moartea fulgerătoare a răpit-o dintre noi pe iubita noastră mamă, soacră și bunică

ISTRATE MARIA.

Parastasul va avea loc vineri, 25 mai 2001, ora 16,30 la Noua Catedrală din zona Podgoria. Dumnezeu să te odihnească în pace! Familiile ȚIȚIRIGĂ și ISTRATE, nepoții Lucian, Florin și Andreeas. (11994)

La împlinirea a 6 săptămâni de la despărțirea de soțul, tatăl, bunicul și socrul

GROSU VASILE,

un gând pios și veșnică amintire, pentru cei care l-au cunoscut și apreciat un pios moment de aducere aminte. Odihnește-te în pace! Nu te vom uita niciodată! Familia. (12076)

● PRODUCE ȘI MONTEAZĂ USI ȘI FERESTRE DIN PVC
ARMAT CU PROFILE TROCAL GERMANIA
● PRODUCE ȘI VINDE GEAM TERMOPAN

LUCRU NEMȚESC

SATLINE

SALON DE EXPOZIȚIE:
ARAD, PIAȚA MIHAI VITEAZUL
BL. M 7, PARTER
TEL./FAX. 057/25 14 61; 094 50 72 11

Vrei să-ți cumperi o mașină, un apartament, dar nu ai suficienți bani?

Grupurile de cumpărători, organizate de

S.C. PRO-DOMUS S.A.

oferă împrumuturi pe 10 ani cu comision 4% pe an, și pe 3 ani cu comision 10% pe an.

Informații la tel. 057/254399
Str. I. C. Brătianu nr. 11
(fosta 30 Decembrie)

(5914976)

SOCIETATE COMERCIALĂ

producătoare de apă minerală la sticle PET caută

DISTRIBUITOR

pentru județul Arad

Condiții minime:
- bonitate bancară
- rețea de distribuție în tot județul (eventual în județele limitrofe)

Informații suplimentare la telefon 094-577831.

PUBLICAȚIE DE VÂNZARE

În temeiul Art. 55 și 65 din O.G. 11/1996 privind executarea creanțelor bugetare, aprobată prin Legea 108/1996, cu modificările și completările ulterioare, se face cunoscut prin prezenta că se vor vinde la licitație publică următoarele bunuri mobile și imobile:

Nr. crt.	Denumire agent economic	Denumirea bunului	Preț minim fără TVA (lei)	Data, ora și locul licitației
1.	S.C. VINALCOOL S.A. - Mocrea	- spații vinificație, birouri, magazii, pivnițe; - budane (între 1071 L - 7520 L)	1.428.847.000 888.000-2.600.000	08.06.2001 ora 11 - la sediul organului fiscal
2.	S.C. FOREST GEOHN S.R.L.- BELIU	- semifabricate fag aburit 12 mc - semifabricate stejar 4 mc	54.000.000 8.000.000	06.06.2001 ora 10 - la sediul societății
3.	S.C. ROGERA CRIS LORY S.R.L. - Beliu	- mașină de rindeluit și profilat pe patru fețe - mașină de tocat carne MATOCU 60/473	120.780.000 40.500.000	06.06.2001 ora 12 - la sediul societății
4.	S.C. COMSUIN S.A. - Cermei	- hala vieri montă - hala gestație - micro FNC - pavilion sanitar veterinar - cântar bascul	1.682.000.000 1.682.000.000 121.250.000 132.700.000 33.800.000	07.06.2001 ora 10 - la sediul societății
5.	S.C. SOLITER S.R.L. - Ineu	- materiale construcții (uși balcon, țevi, cornier, vopsea)	19.000.000	08.06.2001 ora 13 - la sediul organului fiscal
6.	S.C. IENOPOLIS CO S.R.L. - Mocrea	- aeroterma	3.000.000	08.06.2001 ora 10 - la sediul organului fiscal

Eventualele oferte însoțite de dovada plății sumei de 10% din valoarea bunurilor reprezentând garanția de participare la licitație (în contul 5005 + codul fiscal al plătitorului, deschis la Trezoreria Ineu) se pot depune în scris la Registratura Administrației Finanțelor Publice a Orașului Ineu, până cel târziu în ziua desfășurării licitației.

Informații la Administrația Finanțelor Publice a Orașului Ineu, Calea Republicii nr. 16, telefon 057-511553 între orele 8-16.

(6558182/AG. INEU)

BANCA TRANSILVANIA S.A.

SUCURSALA ARAD

Organizează selecție de personal pentru ocuparea postului de

EVALUATOR

Condiții:
- studii tehnice superioare
- evaluator tehnic
- permis de conducere
- vârsta maximă 45 ani.

Dosarele se depun la secretariatul băncii până la data de 10 iunie 2001.

Informații suplimentare la telefon: 283122.

Centrul de Resurse pentru diversitate etnoculturală din Cluj

anunță

desfășurarea unei cercetări care vizează realizarea unei baze de date (interactive) cât mai complete care va conține date despre proiectele realizate de organizațiile romilor sau de alte organizații și dezvoltarea comunităților și organizațiilor romilor, desfășurate în perioada 1990-2000. Vă solicităm sprijinul și colaborarea pentru strângerea datelor proiectelor. Ne puteți contacta la numerele de telefon 064/420.490, 064/420.480.

(2059317)

S.C. MANITOBA TEX SRL

Angajează:
- MUNCITORI CROIT (banzechist, spanúitor)
- MAISTRU CONFECȚII
- CTC-iști interfazici confecții
- 2 lansatori confecții

Cerințe:
- experiență minim trei ani în domeniul textil
- vârsta maximă 40 de ani
- stagiu militar satisfăcut

Adresa: Str. Ursului Nr. 21; Telefon: 250505; Fax: 281322

CLARVAZATOAREA MAGIEI ALBE

Participantă la numeroase congrese în țară și străinătate, cea care a fost hărăzită cu un har aparte, aleasa topului

Celebra tămăduitoare

ELENA AURELIA

este în Arad numai pentru rezolvarea problemelor dvs.:

Dezleagă cununii, scoate argintul viu, vindecă de impotență, de beție, de epilepsie, are leacuri pentru patima beției, redresează firme, alungă răul din casele oamenilor și multe altele.

Cei care aveți asemenea probleme

Nu lăsați răul și greutățile să vă întunece viața. ELENA AURELIA prin harul său, lucrând cu magie albă, vă poate și dorește să

VĂ AJUTE.

Vrăjitoarea mileniului trei. 092.197.977

pt. AJUTOR

O puteți contacta la telefon

092.197.977

sau cartier Micălaca
str. Miorița
bl. 128 ap. 4,

092.197.977

Această CLARVĂZĂTOARE, prin harul său

VEDE TRECUTUL PREZENTUL ȘI VIITORUL DVS.

(5915791)

BOSCH WHIRPOOL ARISTON

DAEWOO ARISTON WHIRPOOL BOSCH

Vine vara bine-mi pare...
în casă sau la birou
pot avea răcoare cu

APARATELE DE AER CONDIȚIONAT

numai de la

CORAURA

◆ BOSCH ◆ ARISTON
◆ WHIRLPOOL ◆ DAEWOO

pentru toate încăperile avem aparate potrivite
TRANSPORT GRATUIT

ASIGURĂM MONTAREA APARATELOR
B-dul Revoluției nr. 10
tel. 270.525, 270.424

DAEWOO BOSCH WHIRPOOL ARISTON

WHIRPOOL BOSCH DAEWOO

BANCA
"TRANSILVANIA"S.A.
SUCURSALA ARAD,
Str. Unirii nr. 5-7,
Tel. 057/283.122

NOUL A.T.M.
pentru carduri
VISA + MAESTRO:
B-dul Revoluţiei 55

ADEVĂRUL

COTIDIAN INDEPENDENT ARAD

Anul XIII,
nr. 3313

Vineri, 25 mai 2001 ● 24 pagini ● 3500 lei ● e-mail: adevarul@arad.ro; adv.pub@arad.ro

BRAT
Publicaţie auditată în semestrul II 1999
Tiraj mediu zilnic vândut: 34.958

WEST BANK
S.A.
ARAD, B-dul Revoluţiei nr. 88
TELEFON: 284.888;
FAX: 285.202

Oferă clienţilor
posibilitatea închirierii
de casete de păstrare
a valorilor

BLESTEMUL VIZELOR (I)

Săptămâna viitoare, Comisia Europeană va analiza un prim raport privind suspendarea sau nesuspendarea vizelor pentru românii care vor să călătorească prin ţările Uniunii Europene. Spunem un prim raport pentru că raportul final, cel decisiv pentru noi, urmează să fie prezentat până la sfârşitul lunii iunie, cel de acum având însă, cum lesne se poate ghici, o mare greutate deoarece el face bilanţul măsurilor întreprinse pe această linie de Guvernul de la Bucureşti, de la 1 decembrie 2000 şi până în prezent. 1 Decembrie 2000 fiind - cum cred că nu s-a uitat... - data când, spre deosebire de Bulgaria care a primit „verde" pentru călătoriile în Occident, României i s-a mai stabilit un termen de 6 luni de „carantină".

Fără să vreau îmi amintesc cum acum un an, cam pe timpul acesta, fostul ministru de Externe, Petre Roman ne asigura cu mâna pe inimă că nu vom mai avea probleme cu vizele, treaba fiind ca şi făcută! O minciună gogonată ca multe altele ale fostei guvernări, care, nu am cu nimeni nimic, dar cred că a fost cea mai proastă guvernare de la ... Burebista încoace! Şi - cum am mai spus - nu pentru că ţărăniştii, pediştii şi peneliştii au fost nişte amatori sadea, preocupaţi mai mult de interesul personal decât de interesul celor care i-au ales - deci, nu neapărat pentru aceasta - ci, în primul şi în primul rând pentru că **au încercat tot timpul să-şi ascundă greşelile, diletantismul şi îndeosebi lipsa de preocupare sub tot felul de minciuni, precum pisica ştim noi ce! Pentru aceasta au fost ei atât de aspru - dar pe merit! - judecaţi de electorat acum 6 luni de zile, lucru pe care - se fac sau ceea ce e şi mai rău! - nu-l înţeleg nici în prezent.** Minciuna are întotdeauna picioare scurte, se spune în popor, proverb întru totul confirmat de alegerile de anul trecut, autorii ei - PD-ul, PNL-ul, dar mai ales PNŢCD-ul - plătind cu vârf şi îndesat, deşi totuşi, parcă prea puţin faţă de gravele atingeri aduse integrării României în Comunitatea Europeană, acolo unde îi este locul şi unde aspiră să ajungă.

MIRCEA DORGOŞAN

(Continuare în pagina 4)

Conform constatărilor Gărzii Financiare

GEORGE MEDINŢU A PREJUDICIAT STATUL CU PESTE 6 MILIARDE LEI

Garda Financiară Arad a finalizat cercetările la societăţile unde cunoscutul om de afaceri arădean George Medinţu este asociat unic şi administrator. În urma controlului, s-a constatat că George Medinţu a prejudiciat bugetul cu peste 6 miliarde de lei prin operaţiuni comerciale derulate cu nerespectarea prevederilor legale, susţin comisarii Gărzii Financiare. Se pare că şi o echipă de control a IGP verifică firmele omului de afaceri.

George Medinţu este consul onorific al Republicii Guineea şi a fost candidat pe listele PDSR la Camera Deputaţilor. Numele său a fost în discuţie şi ca posibil prefect al Aradului. El a semnat procesul-verbal întocmit de comisari şi poate să formuleze obiecţiunile sale în termen legal.

Contactat telefonic, G. Medinţu a refuzat să comenteze rezultatele controlului Gărzii Financiare: **„Întrucât deocamdată lucrurile sunt neclare"**, consideră el.

S.A.

O întrebare incitantă

Cât de justificate sunt zvonurile potrivit cărora cunoscutul om de afaceri arădean GEORGE MEDINŢU s-ar afla la Bucureşti pentru rezolvarea problemelor legate de dosarele în care este cercetat?

Sâmbătă şi duminică

ILIE ILAŞCU ŞI CORNELIU VADIM TUDOR - LA ARAD

După eliberarea din închisoarea de la Tiraspol şi după ce şi-a luat locul de drept în SENATUL ROMÂNIEI, patriotul român ILIE ILAŞCU va efectua prima vizită în ţară la Arad. El va fi însoţit de senatorul Corneliu Vadim Tudor, preşedintele PRM, cel care a contribuit în mod hotărâtor la eliberarea lui Ilie Ilaşcu şi redarea demnităţii de cetăţean român. Din delegaţie mai face parte şi senatorul Dorel Constantin Onaca.

Sâmbătă, programul cuprinde:

- vizitarea noii Catedrale Ortodoxe şi a Mănăstirii Gai.

- întâlnire cu PS Timotei Seviciu, Episcop al Aradului, Ienopolei, Hălmagiului şi Hunedoarei.
- vizită la Căminul de bătrâni Arad
- **la ora 16,30 ÎNTÂLNIRE CU MEMBRII ŞI SIMPATIZANŢII PRM ARAD la Casa Sindicatelor (Pădurice).**

Programul de duminică include de vizitarea **Căminului de Copii din Sebiş**, participarea la **slujba religioasă la Biserica Ortodoxă din Hălmagiu** şi participarea la **Festivalul Fanfarelor de la Hălmagiu.**

NICU COJOCARU

De ieri

CONSILIUL JUDEŢEAN ARE BUGET ŞI... PERSONAL MAI PUŢIN

În ceea ce priveşte reorganizarea, CJ a copiat modelul aplicat deja de CLM *Din iunie, biletul de autobuz va costa 4500 lei* *Distincţia de onoare a judeţului Arad, acordată post-mortem lui Ion Raţiu, Ioan Alexandru şi Nelu Aristide Dragomir*

Pag. 4

VREMEA ÎN WEEKEND

Vremea se menţine în general frumoasă. Cerul va fi variabil cu înnourări temporare în cursul după-amiezelor, când izolat se vor semnala averse trecătoare, mai ales la deal şi munte. Vântul va sufla în general slab.

Temperaturi maxime: 24 la 27°C. **Temperaturi minime:** 10 la 14°C.

La Hălmagiu, concertul fanfarelor

UN INEDIT EVENIMENT SPIRITUAL

Convorbire cu domnul CONSTANTIN CHISĂLIŢĂ, pastor baptist

Pag. 6

Pentru că a mâncat seminţe în ora de desen

UN ELEV A FOST PĂLMUIT ZDRAVĂN DE PROFESORUL NERVOS

◆ Palmele grele ale profesorului i-au provocat elevului comoţie cerebrală

◆ Profesorul îşi recunoaşte vina dar are reţineri faţă de diagnosticul medicilor

Pag. 6

Mama elevului Ruben acuză...

S.C. FOX S.R.L.
OFERĂ
O GAMĂ VARIATĂ DE UTILAJE ŞI ACCESORII PENTRU GRĂDINĂ
057: 281492; 280389

ASTRA
Încheie o asigurare la ASTRA până pe 20 iunie, participă la marea tombolă din 27 iulie şi poţi petrece vacanţa din vara asta în Grecia.
ASTRA oferă 45 de vacanţe de o săptămână pentru două persoane în Grecia.
Cumpără acum o poliţă de asigurare facultativă sau obligatorie direct la sediile ASTRA din Arad, Ineu şi Chişineu Criş sau prin colaboratori. Regulamentul tombolei este afişat la toate sucursalele şi agenţiile ASTRA.
ASTRA DA VACANŢĂ!
(2059332)

STOP
ERBICIDE
Vezi Coperta Program TV

ALGLASS
TAMPLARIE DIN ALUMINIU SI P.V.C.
USI SI FERESTRE DIN PVC DECEUNINK-BELGIA
PRETURI SI CALITATE DE EXCEPTIE
Str. Roşiori nr. 26; Tel./Fax: 289053
Piata Spitalului Bl. 1D; Tel/Fax: 253868

CALENDAR

▼ Astăzi, Soarele răsare la ora 5 și 39 de minute și apune la ora 19 și 47 de minute.

▼ Au trecut 146 de zile din acest an. Au mai rămas 219 zile până în 2002.

▼ **Praznicul zilei: Biserica ortodoxă:** Sf. Mc. Celestin; **Biserica romano-catolică**: Sf. Beda Venerabilul, Sf. Maria Magdalena de Pazzi; **Biserica greco-catolică:** A treia aflare a Capului Sf. Ioan Botezătorul.

A venit BARZA!

La Arad: Maier Ana Andreea, Gherman Robert Petrică, Risco Andrei Iosif, Vorendan Claudiu Adrian, Cordoș Vlad, Șumandan Elena Maria, Molnar Ianis Roberto, Florea Beniamin Darius, Bala Iasmina Lorena, Lazăr Dănuț Florin, Mihăilescu Alexandra Gabriela, Ivașco Vlăduț.

HOROSCOP

Vineri, 25 mai

Berbec (21.03-20.04). Mâine veți avea o zi mai puțin încărcată așa că veți avea timp să vă relaxați.

Taur (21.04-20.05). Iubirea este un factor puternic care vă va domina în această săptămână.

Gemeni (21.05-20.06). Zilele din această săptămână au fost tensionate, dar în cele care urmează veți avea parte de liniște.

Rac (21.06-22.07). Se pare că în aceste zile ați întâlnit o persoană foarte romantică.

Leu (23.07-22.08). Ar trebui să vă relaxați printr-o ieșire cu prietenii.

Fecioara (23.08-22.09). Astăzi va fi o zi foarte grea pentru dvs. la locul de muncă.

Balanța (23.09-22.10). În această zi s-ar putea să mergeți la o distracție împreună cu persoana iubită.

Scorpionul (23.10.-21.11). În această zi trebuie să fiți cu ochii în patru. Persoana iubită s-ar putea să vă facă o surpriză neașteptată.

Săgetător (23.11-21.12). O persoană de sex opus vă simpatizează.

Capricorn (22.12-19.01). Datorită inteligenței dvs. ați reușit să treceți peste multe piedici.

Vărsător (20.01-19.02). Mai aveți nevoie de un singur lucru pentru ca fericirea dvs. să fie completă.

Pești (19.02-20.03). S-ar putea să primiți o sumă importantă de bani de la o persoană apropiată.

MOCHETA
Arad, Piața Gării
Telefon 235.221
MARI REDUCERI
DE PREȚURI
MONTAJ LA
STANDARDE EUROPENE

COMUNICAT

În baza H.G.R. nr. 468/17 mai 2001, privind alegerile locale, se stabilește data de 28 mai 2001, ora 10, la sediul Tribunalului Arad, pentru tragerea la sorți a președintelui și vicepreședintelui Biroului Electoral de Circumscripție, în vederea organizării și desfășurării alegerilor de primar din comuna Buteni.

Președintele Tribunalului Arad,
HOREA OPREAN

AU PLECAT DINTRE NOI!

✝ **Ardelean Irenche (1925); Dalea Vasile (1948); Săvulescu Luxa (1919); Szekely Elisabeta (1931); Gavrilescu Catalina Tetilia (1921); Bagyinka Etelka (1921).**

„ADEVĂRUL" VĂ ASCULTĂ

La telefonul dimineții, 280944, între orele 9,00-12,00

☎ **Ștefan Botaș, str. Pescă-ruș nr. 15,** ne spune că a depus la Casa Județeană de Pensii cerere de pensionare pentru limită de vârstă încă din ianuarie și nu a primit nici acum vreun răspuns. „Eu sunt în pensie de boală. Cu 907 mii de lei cât primesc lunar, nu mă pot descurca."

De la C. J. P. ni se spune că problema dumneavoastră o au și alți arădeni. Întârzierile cu care se primesc deciziile sunt din cauza numărului mare de dosare de pensionare în lucru.

☎ **Ladislau Hedeși**, administrator la blocurile 1B1 și 1B2, de pe strada Predeal: „Lucrările începute în octombrie 2000 de către RCS nu sunt finalizate nici până astăzi. Pe palierele bocului sunt zeci de spărturi, ce puteau fi astupate de mult deoarece cablajul e terminat. Nu știu cum la alte blocuri reparațiile sunt făcute... Noi vrem să zugrăvim pe casa scărilor și nu putem din cauza spărturilor."

Redactor de serviciu, G. K.

La telefonul după-amiezii 280003, între orele 15,00 - 18,00

☎ **Mai mulți arădeni** întreabă prin intermediul ziarului „Adevărul", când se vor repune în funcțiune semafoarele din intersecția străzilor A. Șaguna și Dorobanților. Acestea nu mai funcționează ... de la Paști. Cu toate că aici au loc tot mai des tamponări, nimeni nu face nimic.

☎ **Ștefan Vițcu, Arad**: „În stațiile de tramvai de la Gară sunt niște corniere din beton, rămase cine știe de când, care numai încurcă. Mulți oameni se împiedică de ele."

☎ **Iuhasz Carol** a găsit în cursul zilei de ieri, în stația de tramvai din zona bisericii Gai, o pereche de ochelari de vedere, probabil pentru copii. Pentru recuperarea acestora, cel care i-a pierdut poate suna la 229056.

Redactor de serviciu, G.K.

ACTUALITATEA CULTURALĂ

TEATRU

Trupa de teatru „Art Studio" a Casei de Cultură a Municipiului prezintă sâmbătă, 26 mai, ora 21,00, în sala Teatrului vechi, din str. Gh. Lazăr nr. 1, spectacolul „Proștii", după Liviu Rebreanu, în regia actorului Ioan Peter.

CINEMATOGRAFE

Dacia: Mexicanul (SUA) 10; 12; 14,15; 16,30; 18.45; 21; 23

Mureșul: Vatel (Franța-Anglia) 10; 12; 14; 16; 18; 20

Arta: Bang! Boom! Bang! unde au dispărut banii? (Germania) 16; 18; 20

Sala Mică: Un socru de coșmar (SUA) 15,30; 17,30

Grădina de vară: Dispari în 60 de secunde (SUA) 22

Progresul: Asterix și Obelix contra lui Cezar (Franța) 16; 18

CINEMATECA

Casa de Cultură a Municipiului Arad anunță publicul că azi, 25 mai, ora 20, în sala Cinematecii Mihai Popovici, va rula filmul Rashomon, în regia artistică a lui Akira Kurosawa.

Cursuri noi din 28 Mai!
Înscrieri: 22-25.05, orele: 14,00-20,00
engleza
spaniola
germana
Cursuri semi-intensive!
Q Romanian Association for Quality Language Services
EAQUALS Associate member
Arad
G. Cosbuc 1
tel/fax: 057 257223
Timisoara
B-dul Republicii 9
tel/fax: 056 190593
Centrul de Limbi Moderne
Infiintat in 1992 de Fundatia Soros si Organizatia International House

ARMONII NATURALE

În organizarea Consiliului Județean Arad, Primăriei Municipiului Arad, Centrului Județean pentru Cultură, Turism și Tineret, Complexul Muzeal Arad, Secția de științe naturale, azi, 25 mai 2001, orele 10,00, la Sala 33 a Consiliului Județean Arad va avea loc deschiderea simpozionului „Armonii naturale", ediția a V-a, care se va desfășura în perioada 25-26 mai 2001.

Simpozionul adună alese personalități din domeniul astronomiei, botanicii, zoologiei, medicinei, ecologiei, protecției mediului, geografiei, turismului, care se întâlnesc la Arad pentru a-și prezenta rezultatul ultimelor cercetări, vor căuta soluții de corectare a dezastrelor ecologice. Coordonatorii simpozionului vor fi muzeografii Angela Țigan și George Iuga.

Deschiderea simpozionului va fi la orele 10,00 și va puncta aniversarea a 25 de ani de la prima expoziție de științele naturii în Arad, cuvintele de salut din partea organizatorilor. La orele 15,00 va începe susținerea comunicărilor pe secțiuni: orele 20,00 vizită la observatorul astronomic Zădăreni, unde d-l Cornel Țuplea, Primăria Felnac, va prezenta „Proiectul unui nou observator astronomic la Zădăreni" și Nicolae Reinholz, „Observații astronomice". În 26 mai orele 9,00, deplasare cu caracter documentar la Rezervația naturală Runcu - Groși, prezintă ing. Alexandru Pârv, Direcția Silvică Arad; orele 14,00 vizitarea Parcului dendrologic Săvârșin, orele 8,00 închiderea simpozionului.

Vrei să asculți? Un scaun se găsește și pentru tine, arădeanule, pentru că Muzeul este casa mare, plină de comori, a tuturor.

LUCILIA DINESCU

INVITAȚIE LA DRUMEȚIE

Sub genericul „Veniți cu noi!", iubitorii de drumeție sunt invitați în zilele de 26-27 mai 2001, într-o excursie cu corturile, din bazinul Crișurilor în cel al Mureșului. Plecarea din Arad va avea loc sâmbătă, 26 mai, cu trenul, de la ora 7,50, până la Gurahonț, apoi cu tractorul prin Honțișor-Valea Honțișor în valea Vacii, precum și 30 de minute pe jos până în platoul Capul Codrului (720 m), unde se face cazarea în corturi proprii. Sosirea la Arad va avea loc duminică, la ora 20,43. Traseul de duminică: creasta principală a Munților Zarandului - culmea Gurguleului - Valea Mărului - Roșia Nouă - Corbești-Petriș - halta CFR Petriș, în lungime de 21 km. Conducători de grup: Marian Hălmăgean și Arpad Nagy. Cheltuieli de transport: 74.000 lei. Participanții sunt rugați să aducă bidon pentru apă și pelerine.

Echipa de serviciu

IOAN TULEU
secretar de redacție
Adela Homorâceanu,
Ioan Leac,
Ramona Vidulescu,
Dina Rujan
tehnoredactare computerizată
Monica Ardelean,
Doina Jurcă,
Aurica Telcian,
Dacian Toduța
corectură

PREȚUL AURULUI

Banca Națională: Pentru gramul de aur de 24 K, prețul cu ridicata - **260.921 lei**; prețul de achiziție **234.828 lei**. Prețuri înregistrate ieri.

Piața neagră - **Aur 14 K**: cumpărare - 125.000 lei/g, vânzare - 135.000 lei/g. **Aur 18 K**: cumpărare - 145.000 lei/g, vânzare - 155.000 lei/g.

AMENZI PENTRU MUNCA LA NEGRU

Inspectoratul Teritorial de Muncă Arad, prin inspectorii de muncă din cadrul serviciului Corp Control Relații de Muncă, a continuat și în săptămâna 21.05.2001 - 25.05.2001, campania de identificare a angajatorilor care practică „munca la negru".

Astfel, s-au aplicat amenzi contravenționale, conform Legii 130/1999 în valoare de 70 milioane lei, agenților economici care au fost depistați cu „munca la negru".

PIEȚE, TÂRGURI

Astăzi este zi de piață la Ineu, Lipova, Covăsînț, Mișca, Moneasa, Șepreuș, Șimand, Vladimirescu. Tot astăzi se organizează târguri săptămânale la Ineu, Șepreuș, Șimand.

Mâine, sâmbătă, vor avea loc târguri săptămânale la Felnac, Lipova, Pâncota, Hălmagiu și Moneasa, iar duminică, la Sântana și Vinga.

FARMACII DE SERVICIU

Farmaciile Remedium, B-dul Revoluției, nr. 52-54, telefon 233195 cu program de luni până vineri de la orele 7,30-20,00 iar sâmbăta de la 8,00-14,00, **„Sinapis"**, B-dul Revoluției, nr. 88, lângă Noul Stil, telefon 282369,

UTILITARE

Farmacia nr. 71 (Piața Avram Iancu), **„Noua Farmacie"**, str. Andrei Șaguna, nr. 15, telefon 948 sunt de serviciu cu program non-stop.

URGENȚE STOMATOLOGICE...

... asigură Cabinetul din str. Crișan (în spate la Gionelli), program non-stop. Telefon: 253794.

● În zilele de sâmbătă și duminică, urgențe stomatologice asigură și cabinetul din B-dul Revoluției nr. 62, ap. 17, între orele 9,00-19,00. Telefon: 256665.

ADMINISTRAȚIA FINANCIARĂ

Administrația Financiară a municipiului Arad: Asistență contribuabili (impozitul pe venitul global) - telefon 280633, 280733, int. 198.

ÎNTRERUPERI DE CURENT

Vineri, 25 mai: Faleza Sud Bl. 25, 26, 27, 28, 29, 30, 49, Faleza Sud Bl. 6, 7, 8, 9, 10, 11, 12, 13, 14, 15, 16, str. Cocorilor, Cucului, Vrabiei, Artileriei, Fluieraș, Bucegi (p), Bârsei, Badea Cârțan, Grigore Alexandrescu, Remus, Salciei, V. Ureche, Veronica Micle (p), Trandafirilor, Cardoș, Badea Cârțan, Căminului, Putnei, Bârsei, Remus, Brumărel (p).

TELEFON DE URGENȚĂ LA POLIȚIE: 955.

CINSTIND JERTFA EROILOR

Ieri, cu prilejul Zilei Eroilor în Arad au avut loc o suită de ceremonialuri militare și religioase, cinstind astfel biruința și jertfa eroilor căzuți pentru apărarea patriei și pentru libertate. La Catedrala Ortodoxă a avut loc un parastas în memoria eroilor, iar la Monumentul ostașului Român din Piața A. Iancu, Crucea Martirilor din Parcul Eminescu și Cimitirul Pomenirea au avut loc ceremoniale militare.

P.S. Din păcate, eroii revoluției din Decembrie '89 au fost uitați de organizatori, procesiunile de cinstire și comemorare ocolind monumentul din Piața Revoluției.

Foto: **AL. MARIANUȚ**

CURSUL VALUTAR*

- VALORI ÎNREGISTRATE IERI, 24 MAI 2001

Denumirea valutei	BNR	BCR		BRD		Banca Transilvania		Banca Agricolă		Bursa neagră	
		C	V	C	V	C	V	C	V	C	V
Dolar S.U.A.	28654	28500	28740	28450	28700	28350	28650	28350	28690	28500	28650
Marca germană	12568	12260	12741	12395	12650	12450	12650	12500	12690	12500	12600

Direcția de Sănătate Publică cere sprijin pentru prevenirea intoxicațiilor cu ciuperci

Direcția de Sănătate Publică atrage atenția populației că riscul apariției unor îmbolnăviri datorită consumului de ciuperci otrăvitoare care se înmulțesc în același loc cu cele comestibile este foarte mare. Cum, în județul nostru, 70 de persoane sunt internate în spital din cauza intoxicațiilor cu ciuperci otrăvitoare, DSP recomandă populației să nu consume nici un fel de ciuperci culese ocazional și puse în vânzare prin piețe, pe la colțuri de stradă sau în alte locuri alese întâmplător. De asemenea, se sugerează cumpărarea ciupercilor provenite din sere autorizate pentru cultivarea lor, oferite spre vânzare în conserve sau pungi de plastic închise ermetic, însoțite de certificate de calitate care să le ateste proveniența. Pe această cale, DSP a făcut un apel către toate instituțiile de inspecție abilitate, să ia măsuri pentru prevenirea intoxicațiilor cu ciuperci.

A. BUGARIU

La Spitalul Municipal
AJUTOARE DIN ELVEȚIA

De cinci ani de zile, Spitalul Clinic Municipal întreține relații de colaborare cu un Spital de psihiatrie din localitatea Wil - Elveția. Deja a devenit un obicei ca, în fiecare an, străinii să aducă ajutoare spitalului. Astfel, marți s-a primit un TIR cu paturi, noptiere, mese de operații și lenjerie de pat, valoarea donației ridicându-se la 635 de milioane de lei. Ieri, a sosit un alt transport cu același tip de materiale, valoarea lor fiind aproximativ egală cu prima. „În fiecare an, de la începutul colaborării noastre, am fost ajutați de omologii noștrii din Elveția. Este un lucru pe care îl apreciem și pentru care le mulțumim"; precizează Ioan Creț, director economic al Spitalului Municipal.

A. BUGARIU

„RĂZBOI" CONTRA ȚÂNȚARILOR...

O inițiativă lăudabilă a Primăriei Arad este stropirea urbei cu insecticide pentru a ne feri de „invazia" țânțarilor. Spre deosebire de alți ani, în această primăvară, dezinsecția s-a făcut, așa după cum puteți observa în foto, la joasă altitudine, ceea ce conferă substanței un efect maxim.

S. G.

Foto: ST. MATYAŞ

La ISTPH
Ultima zi de depunere a declarațiilor

Astăzi este ultima zi în care Inspectoratul de Stat Teritorial pentru Persoanele cu Handicap (ISTPH), de pe strada G. Barițiu, nr. 16, preia de la agenții economici declarațiile pentru fondul special de solidaritate socială, de 3%.

De mâine, declarațiile se vor prelua DOAR de Direcția Generală a Finanțelor Publice Arad, B-dul Revoluției, nr.79

T.M.

Nu se prelungește termenul pentru depunerea declarațiilor de venit

Termenul de depunere al declarațiilor de venit global nu se prelungește. Cei care nu le-au depus până la 31 mai 2001 vor suporta penalități cuprinse între 10 și 50% din impozitul datorat. Pe lângă aceste penalități se va mai proceda și la calcularea din oficiu a impozitului datorat. „Sunt obligate să depună declarații de venit global toate persoanele care în cursul anului 2000 au obținut venituri din salariu și venituri asimilate acestora (convenții civile, indemnizații obținute ca urmare a prestării calității de cenzor, consilii de administrație, aleși locali etc), din închirierea unor bunuri mobile și imobile, arendare, activități independente" precizează Petru Horga, purtător de cuvânt al Direcției Generale a Finanțelor.

Declarațiile de venit se depun la organul fiscal de domiciliu al contribuabilului. Cei cu domiciliul în Arad le pot depune la Administrația Finanțelor Publice a municipiului, la camerele 8-9-10, zilnic, între orele 8-18, inclusiv sâmbăta și duminica. Un alt punct unde se pot depune aceste declarații este deschis la parterul blocului 329 din Micălaca.

ANCA BUGARIU

Hoți de făină...

Gândindu-se probabil că salariul de manevrant este prea mic pentru pretențiile sale, **Zmicală Ioan** (39 ani) - manevrant în stația CFR Curtici, împreună cu **Bondor Daniel** (23 ani), fără ocupație, au rupt sigiliul unui vagon de marfă. Acesta staționa în Stația CFR din Curtici și era încărcat cu făină de grâu. După ce au rupt sigiliul, cei doi au furat 1250 kg făină de grâu. „Afacerea" n-a mers însă, deoarece hoții au fost repede prinși, iar marfa recuperată în totalitate.

Coșciug s-a spânzurat!

În dimineața zilei de 23 mai, a fost găsit spânzurat în piața agroalimentară din Pâncota, **Coșciug Victor**, 62 de ani, din localitate. Nu se cunosc motivele ce l-au determinat pe **Coșciug** să se sinucidă, medicul legist venit la fața locului constatând că nu sunt suspiciuni cu privire la cauzele decesului.

Bătut la sapă

În timp ce mergea în câmp, la sapă, **Gaudi Milă** (27 ani), din Sântana, a fost bătut de doi tineri necunoscuți. Victima a fost imediat internată la Spitalul Județean Arad. Poliția a demarat cercetările pentru identificarea autorilor și stabilirea vinovăției acestora.

AGRESOR

Deși boala vacii nebune se spune că nu se manifestă și asupra omului, unii concetățeni par totuși loviți de acest sindrom. De pildă, **Fodor Csaba** Levente, 28 ani, din Sederhart, fără ocupație, l-a lovit în cap cu o sticlă pe **L. R.** din aceeași localitate. Acesta din urmă își repara tractorul în stradă. Agresorul va trebui să răspundă în fața organelor de poliție pentru gestul său necugetat.

ÎI NUMA' AICI
ŞI-I NUMA' BUNĂ!

4 luni cu minute gratuite, numai în oferta de Transilvania*! Abonează-te până la 24 iunie!

4x 30 4 luni** câte 30 de minute gratuite pentru convorbiri în reţea, la toate abonamentele CONNEX.

Noul telefon Ericsson A2628s compatibil WAP cu doar 850.000 lei***!
ERICSSON

5$ Noul abonament promoţional CONNEX cu doar 5$ pe lună.

1¢ CONNEX CENT, singurul abonament cu 1 cent pe minut în weekend****.

1s Taxare la secundă***** pentru toate abonamentele CONNEX.

În magazinele CONNEX şi la distribuitorii autorizaţi te aşteaptă şi o ofertă specială pentru cartelele reîncărcabile KAMARAD şi CONNEX GO!

CONNEX
Viitorul Sună Bine

* În judeţele Arad, Bihor, Braşov, Cluj, Covasna, Harghita, Maramureş, Mureş, Satu-Mare şi Sibiu.
** Lunile I, II, III şi XII. *** Preţul telefonului include TVA. Valabil doar cu conectare la CONNEX.
**** Primele 500 de minute pe lună în weekend pentru convorbiri în reţea.
***** După primul minut al fiecărei convorbiri naţionale. Tarifele nu includ TVA.

CONSILIUL JUDEȚEAN ARE BUGET ȘI... PERSONAL MAI PUȚIN

Ședința de ieri a Consiliului Județean a început cu două momente de reculegere ținute de cei prezenți în memoria fostului consilier Cristian Andreica, respectiv a eroilor căzuți în Revoluția din '89 (ieri fiind Ziua Eroilor, sărbătorită și la Arad).

La propunerea consilierului Lucian Stana, proiectul de hotărâre privind validarea mandatului de consilier județean al lui Magda Viorel (ce i-ar lua locul în CJ lui Nicoară Creț) a fost amânat. În schimb, Bujor Buda a fost validat în funcția de consilier județean (înlocuindu-l pe C. Andreica) și a depus jurământul în fața noilor săi colegi.

În ceea ce privește aplicarea Legii 216/2001, privind reorganizarea în administrația publică locală, Consiliul Județean a aplicat metoda pusă deja în practică de CLM Arad. Dacă până acum Consiliul Județean avea un efectiv de 129 de persoane, de ieri numărul posturilor CJ este de 100. Reorganizarea presupune **transferarea** (și nu disponibilizarea) a 29 de persoane în cadrul Serviciului Public Județean de Protecție a Plantelor, care, datorită diversificării obiectului de activitate a devenit Direcție Județeană de Protecție a Plantelor și Alte Servicii. Serviciile prestate de aceasta (de autorizări, administrative și de dezinfecție a autovehiculelor la punctele de control pentru trecerea frontierei) vor fi integral autofinanțate.

Despre reorganizarea impusă de Guvern, Gheorghe Falcă, vicepreședintele CJ, a apus: „E o lipsă de respect a Guvernului față de administrația locală. Constat pe zi ce trece că administrația centrală închide fondurile Aradului. Nu știu de ce parlamentarii de Arad nu au luat atitudine când s-au discutat legile 215 și 216."

Consilierii au aprobat repartizarea resurselor financiare pe bugete locale și au adoptat bugetul propriu al CJ Arad pe acest an, care se ridică la 322 miliarde de lei. Despre cât au primit serviciile și societățile din subordinea CJ, precum și cum s-a făcut repartizarea pe localități, vom reveni într-un număr viitor al ziarului.

Din iunie, transportul în comun cu autobuzele va costa mai mult. Pentru un bilet pe raza orașului vom plăti 4500 de lei, mai mult cu 28,5% față de prețul actual.

Indemnizația lunară a președintelui CJ, stabilită la 21.062.400 lei, a fost aprobată de consilieri. Tot în ședința de ieri, lui Ioan Alexandru, Ion Rațiu și lui Nelu Aristide Dragomir li s-au acordat, post-mortem, „Distincția de onoare a județului Arad", în semn de recunoaștere și prețuire a activității acestora în slujba democrației și promovării cauzei județului Arad și a celei românești în lume.

GERLINDE KNAP

Foto: ONORIU FELEA

CERTIFICAT DE ECHIVALARE A... CAPACITĂȚII

Absolvenții promoțiilor anterioare anului 1999 din învățămîntul gimnazial pot solicita conducerii școlii generale în care au urmat clasa a VIII-a certificatul de echivalare a examenului de capacitate, document care le va permite continuarea studiilor în învățămîntul liceal, a declarat, agenției MEDIAFAX, Vasile Molan, secretar de stat în Ministerul Educației și Cercetării.

Tinerii care au absolvit școala generală înainte de 1999 și care au fost admiși în școli profesionale sau de ucenici vor putea continua cursurile în învățămîntul liceal după obținerea certificatului de echivalare a examenului de capacitate și promovarea diferențelor, a mai spus Molan. Astfel, cei care au terminat școala profesională ar putea să se înscrie în clasa a XI-a la liceu, iar absolvenții școlilor de ucenici s-ar putea înscrie în clasa a X-a la liceu, după susținerea diferențelor, a mai spus secretarul de stat.

Media de echivalare a examenului de capacitate se calculează ca medie aritmetică, cu două zecimale, fără rotunjire, a mediilor claselor V-VIII la disciplinele: limba și literatura română, matematică și, la alegerea candidatului, media de la istorie sau geografie. Calculul mediei de echivalare a examenului de capacitate va fi făcut de către șefii unităților de învățămînt, aceștia fiind răspunzători de corectitudinea datelor înscrise în certificat, a mai spus secretarul de stat.

În plină zi, în centrul Aradului

„UȘURAT" DE BIJUTERII ȘI DE UN SOLEX...

A fost reținut pe bază de ordonanță pentru săvârșirea infracțiunii de tâlhărie urmăritul general **Mreană Alexandru Ioan** (17 ani), fără ocupație, care împreună cu alte două persoane ce n-au fost încă identificate l-au tâlhărit pe numitul **T. V.** (16 ani). Prin amenințare și lovire, în buricul târgului (a se înțelege în centrul Aradului) **T. V.** a fost deposedat de bijuterii și un solex, toate în valoare de 2.500.000 lei. Se constată un fenomen extrem de periculos, adică faptul că tot mai mulți arădeni sunt deposedați de obiecte de valoare și chiar haine, în plină zi, în centrul orașului.

Cu o zi înaintea dezbaterii în CLM

PROIECTUL DE BUGET AL ARADULUI ESTE CRITICAT DE CONSILIERII ȚĂRĂNIȘTI

PNȚCD Arad a prefațat ieri dezbaterea Bugetului municipiului Arad, dezbatere care va avea loc astăzi în cadrul CLM. „**Ne prezentăm opiniile asupra bugetului acum, înaintea dezbaterii lui în CLM, pentru ca mâine să nu mai poată să spună primarul că votăm împotrivă pentru că avem ceva cu el. Avem însă ceva cu Bugetul, care este un buget al incompetenței**", a afirmat Marcel Chișcan.

Consilierii Ovidiu Marian și Marcel Chișcan consideră că Bugetul prevede cheltuirea unor sume mari de bani pentru obiective care nu sunt prioritare și ignoră prioritățile Aradului. Astfel, cei doi consilieri au arătat că în Buget sunt prevăzute sume de bani foarte mari (aproape 2 miliarde) pentru achiziționarea unor seturi de mobilier pentru primărie și pentru achiziționarea a 61 de calculatoare pentru aceeași instituție, pe lângă cele 112 existente, care nu sunt exploatate la maxim, în opinia lui Marcel Chișcan. De asemenea, sunt prevăzute trei instalații de aer condiționat și mai multe copiatoare.

Bugetul prevede alocarea a 500 milioane lei pentru **reproiectarea** (nu repararea) a trei fântâni arteziene din Arad, **„adică, chiar suma pentru care nu se organizează licitații"**, a spus Chișcan. **„Dacă nu sunt bani pentru refacere și funcționare, pentru ce să le reproiectăm?"** se întreabă cei doi consilieri. Considerând că **„banii sunt orientați după ureche"**, cei doi consilieri propun **„să asigurăm mai întâi funcționarea a ceea ce avem, să aplicăm proiectele deja efectuate"**. Printre prioritățile menționate de Chișcan și Marian se află găsirea unei soluții pentru un nou cimitir și un proiect pentru politica energetică a Aradului. **„Avem propuneri pentru un studiu al politicii energetice care costă 400 milioane lei, care cuprinde inclusiv identificarea unor fonduri externe de finanțare. Artermul are pierderi de 30 miliarde pe an!"**, a spus Chișcan.

Cei doi consilieri au arătat că poziția lor nu e singulară - „observații similare au făcut și cei de la Comisia 1 (Buget-Finanțe)".

Consilierii țărăniști au exclus posibilitatea unui vot politic pentru Buget: **„Sunt convins că și ceilalți consilieri vor vota un Buget în interesul cetățeanului și nu în interesul personalului primăriei. Eu voi vota ca și cetățean."** (Ovidiu Marian)

O altă problemă atinsă a fost cea a transformării unor societăți comerciale în servicii publice. Ovidiu Marian a prezentat istoric modul în care s-au transformat regiile autonome în societăți comerciale, cu scopul de a fi privatizate, iar acum se încearcă revenirea la vechea stare de lucruri, chiar în ciuda programului guvernamental. **„Primarul vrea să pară un prim secretar, probabil o să ia înapoi și Vagoanele să le subordoneze primăriei"** a adăugat Marcel Chișcan.

Ovidiu Marian și-a reafirmat disponibilitatea de a demisiona din funcția de director al GCA, chiar dacă legea îi permite să ocupe această funcție, însă „va alege momentul dorit".

FLAVIUS GHENDER

BLESTEMUL VIZELOR (I)

(Urmare din pagina 1)

Or, un prim pas în această direcție, poate mai mult sentimental, ar fi fost și este tocmai posibilitatea acordată românilor de a călători liberi în spațiul Schengen. Ziceam că pasul ar fi fost mai mult sentimental pentru că, iată, și la bulgari, după euforia primelor săptămâni când aproape jumătate din Bulgaria s-a înghesuit să vadă cum e să călătorești fără blestematele acelea de vize, lucrurile au reintrat în normal, majoritatea bulgarilor preferând să rămână totuși acasă decât să-și ia lumea în cap. Normal, în condițiile în care nici ei nu stau prea pe roze și acolo venitul mediu pe lună învârtindu-se în jurul a 120-130 de dolari. Firește, însă că pentru o parte dintre bulgari, cei care vor să testeze piețele de muncă din Occident sau care au afaceri, eliberarea de povara vizelor este un lucru extraordinar, cu efecte incontestabile în timp.

Revenind la chestiunea acordării sau neacordării dreptului de a circula nestânjeniți în Occident, pentru români treaba comportă 4 lucruri mari și late: **1. Securizarea pașapoartelor românești 2. Întărirea controlului la granițe 3. O nouă politică de vize și 4. Rezolvarea juridică a problemei străinilor și a readmisiei**. Patru condiții care în afară de cea de a doua - reorganizarea controlului la frontiere - care presupunea și presupune bani, nu reprezintă cine știe ce mare filozofie! Să le luăm pe rând, așa cum figurează ele de fapt și în raportul despre care vorbeam la începutul acestor rânduri, raportul Comisiei Europene. Prima: **securizarea pașapoartelor**. Deși se știa de multă vreme că pașaportul românesc poate fi falsificat aproape și de un copil de școală, Guvernul precedent - ca și cele de dinainte, de fapt - nu a întreprins absolut nici o măsură pentru remedierea situației, remediere impusă de standardele europene. De ce? Din comoditate și din lipsă de interes!

Mai concret: față de 16 elemente de securizare câte conține pașaportul românesc, un pașaport Schengen are de la 25 de elemente de securizare în sus, uneori chiar 39. E adevărat că acțiunea de preschimbare presupune, nimeni nu neagă - având în vedere cele aproximativ patru milioane de pașapoarte aflate în circulație la ora actuală - bani și timp. Dacă se vroia să se rezolve aceste probleme se puteau găsi și timp și bani, dar pur și simplu n-a existat interes, lucrurile începând să se miște cât de cât doar din ianuarie anul acesta, până atunci totul sau aproape totul reducându-se doar la vorbe goale și la angajamente mereu amânate.

Am spus că doar din ianuarie lucrurile au început să se miște cât de cât, nici acum cum trebuie, dovadă că deși **Guvernul Năstase a propus începerea din trimestrul doi al acestui an a introducerii noului tip de pașaport, chestiunea trenează**, ca de obicei, din cauza, din câte se vorbește, tipografiei care să execute aceste documente. Adică, nu că nu ar fi tipografii în stare să facă așa ceva, doar că atribuirea comenzii - o comandă „grasă" dacă ne gândim la milioanele de pașapoarte care trebuie „fabricate" - încă se discută... Tot în acest domeniu, Uniunea Europeană ar dori ca România să-și revadă legislația în ceea ce privește eliberarea pașapoartelor, UE considerând că sancțiunea de maximum 12 luni de suspendare a pașaportului care se aplică unui român care a fost condamnat în străinătate sau care a fost expulzat din țările UE este prea blândă. Și asta cam așa este, nu puțini români, chiar arădeni, condamnați pentru tot felul de potlogării săvârșite în străinătate - fapte care ne-au creat în special imaginea pe care o avem peste hotare - recăpătându-și pașaportul după un an de zile, asta în condițiile în care i se dă pedeapsa maximă! - pentru ca mai apoi să ne râdă în nas și s-o ia cu fărădelegile de la capăt! **C-așa-i la noi: democrație ca la nimenea!**

(VA URMA)

La câțiva kilometri de Arad, pe șoseaua către Timișoara

UN TIR A IEȘIT ÎN DECOR

Ieri, în jurul orei 15, pe DN 69 Arad - Timișoara (aprox. km 5), un autotir cu remorcă a ieșit în decor. Șoferul a vrut să evite impactul cu o mașină staționată pe dreapta și, pentru că nu putea să depășească, a frânat, a tras pe dreapta, dar a scăpat controlul volanului. Nu au fost victime și nici pagube însemnate. Singura avarie suferită de autotirul înmatriculat în Polonia a fost spargerea rezervorului.

D. D.

Foto: ȘT. MATYAȘ

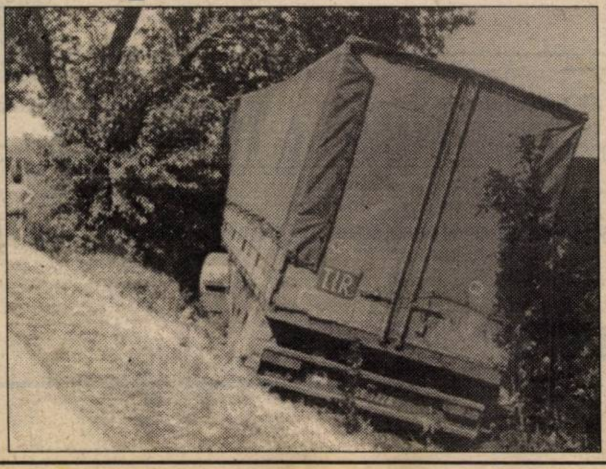

SANCȚIUNI PENTRU PRIMARI

Senatul a adoptat, joi, pe articole, proiectul de lege privind statutul aleșilor locali, care stabilește că primarii care lipsesc nemotivat mai mult de cinci zile din localitatea unde au fost aleși pot fi sancționați inclusiv cu suspendarea din funcție, pe o perioadă de una sau două luni, cu neachitarea indemnizației pe această perioadă.

Potrivit acestei legi, primarii vor fi sanctionați și dacă nu poartă eșarfă, în cazurile prevăzute de Legea administrației locale, pentru comportament necivilizat față de cetățeni sau pentru neadoptarea măsurilor necesare pentru deschiderea în bune condiții a anului școlar. Sancțiunile care pot fi aplicate primarilor sunt avertismentul public, diminuarea indemnizației cu pînă la 20%, pe o perioadă de pînă la șase luni, sau chiar suspendarea, pe un termen de două luni. Aceste sancțiuni sunt aplicate de un colegiu de disciplină condus de un judecător, a cărui componență va fi stabilită prin hotărîre de guvern.

VACCINARE ANTIPOLIOMIELITICĂ

Ministerul Sănătății și Familiei va organiza, în intervalul 28 mai - 1 iunie, o campanie națională de vaccinare antipoliomielitică, a declarat, agenției MEDIAFAX, Verginia Semen, șeful Direcției de Sănătate Publică București. Vaccinarea va fi efectuată în centrele de imunizare aflate în incinta dispensarelor de pediatrie.

Vor primi patru doze de vaccin copiii născuți între 1 septembrie 1993 și 30 aprilie 2000, dar și cei născuți în perioada 1 mai 2000 - 31 martie 2001, cărora nu le-au fost administrate dozele de vaccin conform calendarului de imunizări al MSF.

Medicii de familie vor administra vaccinul antipoliomielitic atît copiilor înscriși pe listele proprii, cît și celor pe care nu îi au în evidență, dar au domiciliul pe raza dispensarului respectiv, a adăugat șeful DSPMB.

O FALCĂ MARE PENTRU FALCĂ CEL MIC

Individul cu falcă mare nu se lasă și-și deapănă, pe la tot felul de publicații, inepțiile onaniste. De fapt, în disperare de cauză pentru că nu-și găsește locul într-o societate civilizată, acest mic „pirana" se dorește a fi rechin. Izolat de foștii companioni, pune-n gura unor oameni serioși cuvinte pe care aceștia nu le-au spus niciodată. Cred că dereglarea îi vine din impotența sa politică. Atragem atenția pe această cale și facultății unde predă, că nu va avea niciodată posibilitatea de a se acredita cu acest individ al cărui volum cerebral umple pe jumătate un prezervativ. Se crede mare analist politic de parcă Walter Roman, prin Petre Roman, i-ar fi transmis ceva din gândirea cominternistă. Până a avea pretenții de politolog nu rămâne decât un obscur inginer care „s-a afirmat" prin nimic.

D.Z.

Tableta zilei

SĂ NE CUNOAȘTEM JUDEȚUL...

... Sau mai bine să vă cunoașteți județul, stimați parlamentari arădeni sau, mai exact... de Arad. Pentru că unii dintre parlamentarii noștri nu sunt arădeni. Și asta n-ar fi nici un bai, căci la urma urmei contează ce fac parlamentarii pentru țară. Dar nici județul nu trebuie uitat. Fiindcă, la urma urmei, voturile de aici i-au trimis în Parlamentul României pe aleșii noștri.

Iar aleșii noștri, de pe alte plaiuri românești, nu vin la Arad să cunoască județul și problemele cu care se confruntă arădenii. Și drept scuze se invocă diverse motive. Senatorii Sergiu Nicolaescu și Dorel Constantin Onaca spun, într-un glas, că nu vin la Arad până nu se rezolvă disensiunile (ca să nu spunem scandalurile) din partid - recte PDSR și PRM. O motivație subțire, fiindcă, dincolo de problemele din partid, există problemele cetățenilor. Așadar, **pentru cetăţeni** ar trebui să vină dumnealor pe plaiuri arădene. Nu au promis dânșii în campania electorală că vor veghea la nevoile și problemele cetățeanului, numit pe vremea aceea alegător? Oamenii au rămas cu necazurile și problemele lor, chiar dacă a trecut campania electorală. Să presupunem, prin absurd, că disensiunile din partide continuă. Asta ar presupune, într-o logică pornită de la cei doi, că ei nu vor mai veni deloc la Arad. Și chiar ar fi posibil ca disensiunile să rămână chiar și după alegerile care se vor petrece în partid. Iată că o asemenea motivație devine puerilă și nu se susține. Cei doi senatori ar trebui să schimbe registrul scuzelor și să găsească ceva mai plauzibil. Ca să nu spunem că cel mai bun lucru ar fi să nu mai încerce nici o scuză și să vină să-și mai asculte electoratul.

Deputatul Dan Ionescu e pe aproape în ceea ce privește **„argumentul"**: nu se înțelege cu organizația județeană a partidului care l-a făcut parlamentar. Și pentru că nu e **„sprijinit"** de această organizație o schimbă cu alta. Dar nu una oarecare, ci cea aflată la putere. Din câte se vehiculează prin culise, d-l deputat a mirosit oareşce post de secretar de stat la Oficiul Concurenței, pe unde a mai fost și în legislatura trecută. Și atunci, dacă va fi să fie, la ce-i mai trebuie „capitalistului" provincie? Pe aici trebuie să te încalți cu cizme de cau-ciuc - după cum se exprimau entuziast candidații în campania electorală - și să umbli prin noroaiele județului. Sau prin praf, dacă nu plouă.

Una peste alta, parlamentarii de pe alte meleaguri nu vin la Arad pe motive care nu țin de o atitudine serioasă și responsabilă.

În ceea ce-i privește pe ai noștri, localnici, nici aceștia nu se înghesuie să-și cunoască județul cu mici excepții și mult prea rar în timp. Iar dacă mai circulă prin județ se duc pentru a-și aranja ploile în partid, nicidecum să asculte păsurile cetățeanului. Și atunci să nu se mire că din sondaje reiese că cetățenii habar n-au cum îi cheamă pe parlamentarii arădeni. Și mă refer la locuitorii municipiului Arad, căci cei din județ nu știu nici atât.

Așa că, onorați parlamentari, luați harta județului, studiați-o și faceți excursii de recunoaștere a... problemelor celor care v-au ales. Nu de alta, dar peste trei ani mai vreți o dată.

I. IERCAN

Distribuitor Autorizat dialog

La lăsarea serii

ești liber să vorbești cu luna de vrei,

plătești zero lei

ALCATEL OTView DB

589.000 lei

TVA inclus

Dialog Free 9$

120 minute incluse

pentru convorbirile de noapte (22 - 07)

şi pentru cele din weekend (sâmbătă ora 22 - luni ora 07)

după consumarea celor 120 minute, tariful este 5 cenţi / minut (în acelaşi interval)

Taxare la secundă pentru toate abonamentele Dialog (după primul minut de convorbire) !

EURO - GSM

B-dul Revoluției nr. 95

„POLITICA TREBUIE FĂCUTĂ CONCRET ȘI LA OBIECT"

● *Interviu cu Lia Ardelean, președintele PUR Arad*

– D-nă președinte Ardelean, PDSR și PSDR, partenerii PUR din Polul Democrației Sociale din România, se apropie de fuziune. Ce va face PUR în continuare și ce se va întâmpla cu această alianță politică?

– Alianța politică va rămâne în continuare, dar vor fi doi parteneri - PSD și PUR. PUR își va menține, în cadrul acestei alianțe, propria identitate politică, excluzând ideea unei fuziuni. Vom încerca să susținem programul alianței și, în măsura posibilităților, să promovăm și idei proprii. Personal, cred în viitorul acestei alianțe politice.

– Care sunt concret, pe ministere, realizările miniștrilor PUR în cadrul guvernului Adrian Năstase?

– În domeniul IMM-urilor s-a încercat simplificarea formalităților de înființare a unui IMM și acordarea unor facilități pentru cele care funcționează în acest moment. Trebuie să se știe că actualele SRL-uri nu intră în categoria IMM-urilor și nu beneficiază deci de facilități. Ele trebuie să parcurgă o serie de formalități pentru a se transforma în IMM-uri. Se încearcă de asemenea, simplificarea modalității de înființare a SRL-urilor. Noi dorim să organizăm, pe plan local, o întâlnire cu IMM-urile și cu organele abilitate ale statului pentru o mai bună informare asupra legislației și a oportunităților în domeniu.

– Despre ce este vorba?

– Dorim să-i invităm pe toți cei interesați de problema IMM-urilor și organele statului - Direcția de Finanțe și Curtea de Conturi - pentru a ne informa concret în legătură cu facilitățile care sunt acordate, pentru a asculta părerile întreprinzătorilor. Ulterior, dorim să invităm un reprezentant al ministerului pentru a discuta cu întreprinzătorii locali și pentru a lua la cunoștință cele mai importante propuneri, pentru că lucrurile se văd într-un fel de la nivel central și altfel de la nivel local, de către fiecare întreprinzător. Vreau să precizez că nu va fi un eveniment politic, ci va fi un eveniment pe linia afacerilor și a încurajării întreprinzătorilor. Întâmplarea face ca PUR să organizeze acest eveniment, dar noi așteptăm pe toată lumea, chiar dacă vor fi unii care fac parte din alte partide.

– Ce ați obținut, concret, pentru Arad în cele câteva luni de când PUR se află la guvernare?

– D-na deputat Mihaela Muraru-Mândrea a încercat să obțină fonduri pentru continuarea lucrărilor la Primăria Sebiș și are câteva promisiuni în acest sens. S-a spus că nu este o prioritate, dar noi credem că este o necesitate. Este vorba de o investiție mare, care nu va supraviețui dacă nu este continuată. Încercăm să obținem finanțarea unei porțiuni de drum în jurul Lipovei. Apoi, parlamentarii au încercat să se pună de acord în ceea ce privește casele de tip familial, pentru rezolvarea problemelor copiilor instituționalizați. Din păcate, numărul copiilor care intră în casele de copii, în loc să fie în scădere, este în creștere, iar noi vom încerca să îi determinăm pe investitori să preia o parte din sarcinile fiscale ale acestui sistem. Sigur că va trebui să le oferim ceva în contrapartidă, de exemplu deducerea sumelor investite din impozitele către stat. Trebuie să imaginăm un sistem prin care să prevenim abandonurile și suprapopularea caselor de copii. Este o problemă delicată, pe care mulți evită să o discute, pentru că nu-ți aduce popularitate, dar e o problemă gravă care trebuie rezolvată.

– Există o oarecare lipsă de activitate a PUR față de celelalte partide...

– Nu există deloc o lipsă de activitate, există poate această impresie datorită comunicării cu presa. Eu cred că oamenii nu așteaptă să afle că am mai făcut o ședință, că s-au mai înscris membri, ci așteaptă rezultate concrete. Activitatea partidului nostru se vede prin intermediul consilierilor noștri, în fiecare consiliu în care au fost aleși, prin promovarea de proiecte și hotărâri. De săptămâna viitoare începem alegerile în partid, pe parcursul a zece luni. Durează atât de mult pentru că vor fi într-adevăr alegeri, nu vor fi întâlniri formale. În aprilie - mai 2002 vor avea loc alegerile la nivel județean.

– Totuși, PUR nu a reacționat prompt la unele probleme de activitate, la nivel național sau județean...

– Noi avem reacții acolo unde credem că ajută la ceva, nu dorim să reacționăm doar de dragul de a reacționa. PUR nu a ieșit niciodată nici la nivel local și nici la nivel național numai de dragul de a contrazice ceva. Dacă nu avem o propunere concretă și certitudinea că propunerea este realizabilă, preferăm să nu intervenim. Întotdeauna intervenim la obiect. Eu cred că și electoratul, la un moment dat, va fi de acord cu noi. Nu suntem de acord să facem politică pentru a atrage atenția, politica trebuie făcută concret și la obiect.

– Ați reușit așa cum v-ați propus, să atrageți membri marcanți în PUR?

– O realizare notabilă este organizația Sebiș - viceprimarul Toma Teodor, împreună cu trei consilieri au trecut la PUR. În rest avem membri noi, dar nu pot să spun că sunt neapărat nume marcante. Faptul că nu sunt mulți nu ne îngrijorează, pentru că există tendința de a trece la partidele care pot oferi sprijin de la CJ și de la Prefectură, de unde li se promite sprijin. Noi mergem cu promisiuni realiste, care-i derutează puțin pe cei care ocupă funcții în administrația locală.

– Se zvonește că dl. Gheorghe Feieș ar dori să se înscrie în PUR...

– Cred că doar dl. președinte Voiculescu va mai putea decide. PUR și eu, personal, i-am făcut câteva propuneri avantajoase d-lui Feieș, dar acesta le-a refuzat. Între timp, dl. Feieș a parcurs un traseu politic prin PDSR și PRM și a ajuns la un anumit grad de uzură morală. Sinceră să fiu, nu cred că dl. președinte se va pronunța favorabil domnului Feieș.

FLAVIUS GHENDER

Efectele Legii Administrației Publice Locale:

ÎN 13 LOCALITĂȚI ARĂDENE SE VA VORBI... (ȘI) UNGUREȘTE SAU SLOVĂCEȘTE

Începând de miercuri, 23 mai a. c., a intrat în vigoare Legea Administrației Publice Locale. Conform prevederilor acestui act normativ, în localitățile unde o minoritate etnică depășește procentul de 20% din totalul locuitorilor, tabla indicatoare de la intrările în localitate se va inscripționa, obligatoriu, și în limba minorității cu pricina.

Nu în ultimul rând, în comunele care intră sub incidența acestei prevederi legale, Primăriile respective vor veni în întâmpinarea minoritarilor, asigurând conversația oficială și în limba maternă a acestora, precum și întocmirea actelor oficiale (evident, doar la solicitarea cetățenilor respectivi).

Aceste prevederi legale nu afectează calitatea constituțională a limbii române, singura limbă oficială a statului.

Pentru informarea cititorilor noștri, ne-am interesat despre localitățile (comunele) arădene care intră sub incidența acestei legi, prezentând inclusiv procentul minorității etnice. Datele de bază au fost luate din recensământul din 1992, următorul recensământ al populației din România fiind preconizat - conform prevederilor legale, din 10 în 10 ani - doar în primăvara anului 2002 (în luna martie).

1. Chișineu Criș - 23,10% maghiari
2. Curtici - 21,53% maghiari
3. Nădlac - 52,07% slovaci
4. Iratoșu - 55,97% maghiari
5. Mișca - 45,10% maghiari
6. Olari - 37,79% maghiari
7. Pecica - 39,27% maghiari
8. Peregul Mare - 50,53% maghiari
9. Sintea Mare - 40,90% maghiari
10. Șofronea - 41,36% maghiari
11. Vinga - 28,31% maghiari
12. Zerind - 93,15% maghiari
13. Zimandul Nou - 46,74% maghiari

DORU SINACI

Pentru că a mâncat semințe în ora de desen

UN ELEV A FOST PĂLMUIT ZDRAVĂN DE PROFESORUL NERVOS

Am primit la redacție o sesizare din partea lui Banda Ruben, elev în anul I B (profesională) la Grupul Școlar „Henri Coandă" din Arad prin care îl acuză pe profesorul Sorin Popovici de manifestarea violentă în timpul orei de curs (desen tehnic).

Elevul agresat, Banda Ruben

„SEMINȚELE" CONFLICTULUI

În data de 16 mai, în timpul orei de desen tehnic, elevul Banda Ruben a primit două palme de la prof. Sorin Popovici. Motivul: „am fost lovit pentru că am mâncat semințe. M-a chemat la catedră fără să mă mai atenționeze și m-a întrebat ce am mâncat. I-am spus adevărul și mi-a fost rușine, am aplecat capul și m-am trezit cu trei palme peste cap. Colegii mi-au spus că după ce m-a lovit m-a și înjurat. Apoi, am primit și nota doi", declară Ruben. Ceilalți colegi, martori oculari la conflict, susțin declarația colegului lor și în plus, ne-au mai oferit câteva amănunte: „În timp ce-l lovea s-a desfăcut ceasul profesorului de la mână și atunci i-a zis lui Ruben că, dacă scapă ceasul îl calcă în picioare". Și alți elevi din aceeași clasă susțin că au mai primit câte o palmă sau „ne lovea cu cărțile și caietele în cap și ne înjura."

REZULTATUL: TRAUMATISM CRANIO-CEREBRAL

Palmele profesorului i-au creat lui Ruben, dureri de cap, la propriu: „A început să mă doară capul imediat, apoi tot mai tare iar sâmbătă, am chemat ambulanța acasă. Am primit calmante iar luni mi-am făcut radiologie și mi s-a spus că am comoție cerebrală". Pe adeverința medicală a copilului din data de 21.05, semnată de dr. Bran Mariana, medic primar neuropsihiatrie scrie următorul diagnostic: „este suferind de traumatism cranio cerebral acut, închis, prin agresiune. Comoție cerebrală". În certificatul dr. Precup Cris, medic rez. medicină legală este specificat: „la examenul nostru nu se constată leziuni traumatice externe. Lipsa leziunilor traumatice externe nu ne permit a confirma sau infirma realitatea traumatismului."

După ce a aflat de consecințele palmelor aplicate, prof. Popovici l-a sunat, luni după-amiază, acasă pe elev și și-a cerut scuze, recunoscând că a greșit. Mama copilului, d-na Bărbieru Mariana, ne-a declarat: „Dânsul (n.r. - e vorba de prof. Popovici) degeaba și-a manifestat doleanțele, că suportă toate cheltuielile cu medicii. Nu e nevoie. Acest om nu are ce să caute în învățământ. Nu am nevoie de nici un leu de la acest om. Nu am nimic cu școala aceasta, e o școală foarte bună, dar nu mai vreau ca acest om să mai stea printre copii."

ACELAȘI CONFLICT, CU MICI NUANȚĂRI

Declarația prof. Sorin Popovici coincide în mare, cu cea a copilului. Vă redăm în continuare cele declarate de profesor: „În ziua de 16 mai 2001, în cadrul orei de desen, între orele 15,00-16,00, i-am tras două palme elevului Banda Ruben din I B profesională pentru faptul că a mâncat semințe în timpul orei. Menționez că în aceeași oră am mai certat în prealabil un elev pentru faptul că a mâncat și i-am atenționat pe toți să nu îndrăznească să mai mănânce în timpul orei pentru că este lipsă totală de respect față de profesor. Întâmplarea a făcut ca, după puțin timp, elevul Banda Ruben a mâncat semințe, motiv pentru care mi-am ieșit din fire și i-am tras două palme.

Primul vinovat consider că este elevul care a dovedit totală lipsă de bun simț față de mine, iar al doilea vinovat sunt eu, căci nu trebuia să-l pleznesc, ci să caut altă pedeapsă. Sincer, regret cele întâmplate și declar public că îmi pare rău că elevul a ajuns să aibe probleme de sănătate. Îmi rezerv dreptul de a avea ușoare dubii față de cele două adeverințe medicale eliberate în 21 și 22 mai, respectiv cu 5 și 6 zile mai târziu față de ziua cu pricina, dar nefiind medic nu-mi permit să le comentez."

Dirigintele și directorul liceului află surprinși, povestea de la ora de desen tehnic

De asemenea, prof. Popovici a ținut neapărat să apară și ultima parte a declarației sale, chiar dacă nu se referă strict la cazul prezentat. „În încheiere, vreau să declar că ar trebui lăsați oficial toți elevii în cadrul orelor de curs să mănânce, să fumeze, să ne jignească, să ne amenințe pe diverse căi, să fie nesimțiți și obraznici, astfel încât noi, profesorii, să nu mai avem dreptul de a ne ieși din minți și a-i pălmui cumva din greșeală."

RASPLATĂ... CEVA MAI TÂRZIU

Directorul instituției de învățământ, dl. prof. Cioarsă Constantin, a aflat de cele întâmplate de la noi, când am fost la școală pentru a ancheta cazul. A doua zi, a convocat Consiliul profesoral, urmând ca în conformitate cu regulamentul să înceapă ancheta și să stabilească sancțiunea disciplinară.

Conform art. 117, Consiliul profesoral numește comisia de cercetare formată din 3-5 membri, dintre care unul reprezintă organizația sindicală, iar ceilalți sunt cadre didactice. Pentru abaterile personalului didactic sunt prevăzute în art. 116 următoarele sancțiuni disciplinare: observație scrisă, avertisment, diminuarea salariului de bază cu până la 15% pe o perioadă de 1-6 luni, suspendarea pe o perioadă de până la 3 ani, destituirea din funcția de conducere și desfacerea disciplinară a contractului de muncă.

Care dintre aceste sancțiuni va fi aplicată în cazul profesorului Popovici? Avem promisiunea că vom afla, de îndată ce comisia de cercetare va finaliza ancheta și va stabili pedeapsa. Potrivit aceluiași regulament, comunicarea deciziei se face în termen de cel mult 30 de zile de la data constatării abaterii, iar persoana sancționată are dreptul de a contesta, în termen de 15 zile de la comunicare, decizia respectivă.

Să sperăm că se va finaliza până la sfârșitul anului școlar.

MONICA ARDELEAN
Foto: **ONORIU FELEA**

UN INEDIT EVENIMENT SPIRITUAL

convorbire cu domnul CONSTANTIN CHISĂLIȚĂ, pastor baptist

– După cum mass-media a informat cititorii, va avea loc în curând o importantă acțiune a comunității baptiste. Despre ce este vorba?

– Da, este vorba de Festivalul Fanfarelor de pe Valea Crișului Alb, care se va desfășura duminică, 27.mai. 2001, începând cu ora 10,00, în comuna Hălmagiu.

– Vreți să fiți mai concret? Ce biserici sunt reprezentate?

– Este vorba despre comunitatea baptistă din Sebiș, iar inițiativa îmi aparține. Participă 15 fanfare ale bisericilor baptiste, toate de pe Valea Crișului Alb.

– În ce va consta programul manifestării religioase?

– Este vorba despre un concert al fanfarelor care vor interpreta cântece religioase. De asemenea va avea loc o ceremonie religioasă în aer liber, în parcul din Hălmagiu, lângă bustul lui Avram Iancu.

– Mă gândesc, că ceremonia religioasă va fi mai aparte...

– Da, va fi o manifestare în aer liber, în care voi lua și eu cuvântul în calitate de pastor baptist iar între cântecele interpretate de fanfară vor interveni cu scurte luări de cuvânt și alți invitați.

– Este adevărat că și-a anunțat participarea și senatorul Corneliu Vadim Tudor, președintele partidului România Mare?

– Da, am fost informat telefonic chiar de către dl. senator care și-a manifestat dorința de a participa la această ceremonie religioasă însoțit fiind de eroul Ilie Ilașcu. Am avut mai multe convorbiri telefonice inclusiv cu prim-vicepreședintele PRM, deputatul Corneliu Ciontu. De asemenea vor participa și alți parlamentari și oficialități județene. După ceremonie va avea loc o masă creștină sub forma unui picnic la care vor participa circa 2000 de credincioși.

A consemnat
D. ZĂVOIANU

COMPETIȚIA REGIONALĂ DE DEZBATERI ACADEMICE - EDIȚIA A VI-A

Recent, ARDOR împreună cu DJTS Timiș au organizat în cadrul proiectului susținut de Delegația Europeană pentru Democrație și Drepturile Omului cea de-a șasea ediție a Competiției Regionale de Dezbateri Academice destinate elevilor de liceu. Competiția, deosebit de strânsă, a beneficiat de participarea a 26 de echipe (a câte 3 elevi) din Timișoara, Reșița, Arad, Brad, Lugoj și Craiova.

În spiritul Zilei Internaționale a Adolescentului, temele de concurs s-au axat pe moțiuni legate de problematica drepturilor omului.

După 3 zile de dezbateri, laureații competiției sunt: pe echipe - locul I - **Clubul de dezbateri DEMOSTENE - Liceul Teoretic Brad**, locul II - **Clubul de dezbateri A+, Liceul „Elena Ghiba Birta" Arad**, locul III - **Clubul de dezbateri CARILAMA - Liceul „Moise Nicoară" - Arad.**

Cei mai buni vorbitori ai competiției au fost desemnați: **Paul Cociuba** (locul I, elev la Liceul „Moise Nicoară - Arad), **Tatiana Cernicova - Dinca** (locul 2, Liceul „Shakespeare" - Timișoara) și **Sebastian Tatut** (locul 3, Liceul „Moise Nicoară" - Arad.

DELEGAȚIA GERMANĂ A LANDULUI DE NORD - WESTFALIA A EVALUAT PROIECTELE DEMARATE ÎN ARAD

O delegație germană a Landului Renania de Nord - Westfalia s-a întâlnit ieri la Consiliul Județean Arad cu președintele Caius Parpală, subprefectul Florin Remețan și vicepreședintele CJA, Claudiu Cristea.

Cei 12 parlamentari ai landului împreună cu președinta Comisiei pentru Europa UTE KOCZY intenționează să evalueze proiectele demarate prin fundația THW.

Colaborarea cu județul Arad a început încă din 1990, și s-au investit până acum 12 milioane de mărci germane în acțiuni caritabile: dotări cu aparatură medicală, renovarea unor leagăne de copii și modernizarea laboratoarelor și cabinetelor de specialitate din mai multe școli din Arad.

În funcție de rezultatele obținute și de modul în care s-au administrat banii, Guvernul Landului Renania de Nord Westfalia va hotărî până în septembrie dacă vor continua proiectele începute.

Delegația germană a vizitat grupul Școlar Industrial „Aurel Vlaicu", unde la începutul acestui an au fost amenajate două cabinete moderne pentru clasa de mecanici auto și electricieni.

Ca o primă impresie, delegații s-au declarat mulțumiți, dar decizia finală va veni abia în toamna acestui an.

SORINA AMBRUS
Foto: **ȘT. MATYAȘ**

OFERTĂ EXCEPȚIONALĂ CONNEX

În perioada 21 mai - 24 iunie 2001, CONNEX lansează o ofertă specială pentru regiunea Transilvania. În județele Arad, Bihor, Brașov, Covasna, Cluj, Harghita, Mureș, Sibiu, Satu Mare, Maramureș, oferta CONNEX va fi mai atrăgătoare ca niciodată!

Oferta pentru cele 10 județe vine să îmbogățească cele 30 de minute de convorbiri naționale în rețea oferite gratuit în primele 2 luni, pentru orice tip de abonament, în restul țării. Astfel, în oricare dintre județele enumerate, CONNEX oferă câte 30 de minute gratuite pe lună, timp de 4 luni (primele 3 luni de abonament și luna a 12-a), pentru convorbirile în rețeaua CONNEX, indiferent de tipul abonamentului. În aceeași perioadă va fi disponibil și abonamentul promoțional de 5 USD pe lună.

În plus, oferta include și telefonul Ericsson A2628s, compatibil WAP, la un preț incredibil de avantajos! Telefonul Ericsson A2628s vine acum într-un pachet special cu baterie LiIon de putere mare (1400 mAh), depășind cele mai bune durate de funcționare în regim de vorbire și de așteptare. Astfel, acumulatorul asigură o durată de vorbire de până la 11 ore iar în regim de așteptare se va descărca după aproximativ 235 ore.

CONNEX este singura companie de telecomunicații din România care oferă taxare la secundă pentru toți utilizatorii săi, indiferent dacă au abonament sau cartelă reîncărcabilă. Taxarea la secundă începe după primul minut de utilizare.

EXAMENE PENTRU... CÂINI!

După cum aflăm de la dl. **Gheorghe Schill** - președintele Asociației Chinologice Arad, în ziua de 2 iunie a. c., va avea loc un examen de muncă pentru toate rasele de câini, la care acesta este obligatoriu. Acest examen constă în două concursuri B. H. (examen elementar) și I. P. O. (examen de dresură).

Tot în acest an, în data de 3 iunie orele 7,30, se va desfășura un arbitraj de selecție petru toate rasele, la campingul din Subcetate.

După normele Federației Chinologice Internaționale, aceasta este o obligație pentru toți câinii de rasă pentru a obține dreptul de a participa la concursuri de frumusețe și a avea dreptul de reproducție.

În cadrul acestei selecții se verifică toate calitățile câinelui de drept de rasă, pentru a se stabili aceasta și a putea participa la concursuri.

„Dorim ca toți câinii de rasă românească să fie aduși la această selecție, pentru a putea fi omologați și pentru a putea primi acte", ne-a spus dl. Gheorghe Schill.

Pentru înscriere vă puteți interesa la sediul Asociației Chinologice de pe strada E. Gojdu nr. 5, sau la telefon 214488, în zilele de luni, marți și joi, între orele 17,00 și 19,00. Pentru relații în afara programului la telefon 280482.

NADIA BODRAN

UN NOU MECI CRUCIAL PENTRU UTA

Cele trei puncte sunt absolut necesare!

Mâine, cu începere de la orele 11,00, UTA dispută o nouă întâlnire de maximă importanță în lupta pentru evitarea retrogradării. Adversară îi va fi formația ASA Tg. Mureș, care la rândul ei întâmpină probleme, zbătându-se în subsolul clasamentului. Tocmai din acest motiv, partida se anunță una de foc. Situația oaspeților este chiar mai gravă, o eventuală înfrângere a acestora însemnând, practic, un pas mare înapoi, spre eșalonul trei. Dar iată situația celor două echipe, înaintea acestui meci:

10. F.C. UTA	**26**	**9**	**6**	**11**	**35-33**	**33**	**(-6)**
14. A.S.A.	**27**	**9**	**4**	**14**	**30-45**	**31**	**(-8)**

Așadar, fără discuție, va fi o confruntare de „care pe care". ASA caută reabilitarea după durerosul eșec de la Reșița, unde a pierdut cu un concludent 0-5. De asemenea, UTA nu își poate permite să greșească, fiind obligată să câștige pentru a nu coborî la „adevăr".

Ținând cont de aspectele menționate, ambianța din lotul arădean este de concentrare și dorință de victorie. Se are în vedere repetarea succesului obținut în fața craiovenilor, sâmbăta trecută, într-o altă partidă cu mare miză. Referindu-se la disputa cu ASA, antrenorul principal al grupării noastre, Ionuț Popa, ne-a declarat: „Bineînțeles, este un joc capital. Avem neapărată nevoie de victorie. Suntem montați, pregătiți de «ciocnire». ASA își joacă poate ultima șansă, deci va fi o luptă crâncenă. Cu ajutorul lui Dumnezeu, sper să ne trecem în cont punctele".

Din lotul „Bătrânei Doamne" vor absenta suspendații Găman (eliminat în meciul cu UFC Craiova) și Todea (cumul de cartonașe galbene). Mogoșanu este incert, acuzând o accidentare. În aceste condiții, formația standard ar putea arăta astfel: Huțan-Porumboiu, Botiș, Panin, Buhuș, Mărginean, Drida, Fabian, Ciubăncan, Drăgan (Ianu), Turcan.

Vor arbitra Viorel Anghelinei (Galați), la centru, Dan Năsturescu și Ion Olteanu (București), asistenți. Observator federal a fost desemnat Ilie Coț, din Ploiești.

Având în vedere importanța întâlnirii, mizăm pe încurajările publicului. Public care, fiind al 12-lea jucător arădean, își poate purta favoriții spre victorie. Hai, UTA!

❖❖❖

În restul partidelor etapei cu numărul 31: FC Drobeta-Pandurii Târgu Jiu, FC Bihor-FC Baia Mare, Olimpia Satu Mare-Extensiv Craiova, Corvinul-CSM Reșița, Poli Timișoara-FC Vâlcea și UFC Electro Craiova-Apulum Alba-Iulia.

ADRIAN HĂRȚĂU

Juniorii de la A.C.U. Arad s-au calificat la turneul final

Loteria penalty-urilor l-a scos în față pe portarul Zaharia

A.C.U. ARAD - POLI IAȘI 6-5 (1-1, 2-2)

Bucurie de nedescris în delegația arădeană de la A.C.U., prezentă la Onești. Juniorii din orașul nostru au reușit performanța să se califice la turneul final, între primele opt echipe ale țării. În finala de ieri cu Poli Iași, elevii lui Gigi Camenită au fost mai buni, însă ratările uriașe au făcut ca scorul să fie egal după 90 de minute. Încă din start arădenii s-au instalat în jumătatea adversă și în min. 11 au deschis scorul. Melnic a executat perfect un corner la colțul lung și, pe fază, Selegean a înscris cu capul. Atacând cu toate liniile, cei de la A.C.U. s-au lăsat uneori descoperiți în apărare, însă portarul Zaharia a fost de fiecare dată pe fază. La o greșeală incredibilă a lui Pocaznoi, care i-a pus pe ieșeni pe contraatac, Simescu nu a mai putut fi oprit de nimeni, restabilind egalitatea. După pauză, la o fază care nu spunea mare lucru, Șcrab a marcat, ducându-i pe moldoveni în avantaj. După doar patru minute, la o fază lucrată de nou - intratul Dupta, goleadorul Mărculescu a înscris cu un șut din mijlocul careului de 16 m. Finalul a aparținut tot arădenilor dar ratările au fost din nou cele care i-au privat pe aceștia de o victorie, în timpul regulamentar de joc. Au venit direct penaltyurile deoarece la juniori nu există prelungiri. Încă din start A.C.U. conducea cu 3-2, datorită reflexelor portarului Zaharia, ieșenii ratând de două ori, Mărculescu reușind să înscrie iar Melnic să tragă în „goalkeeperul" din Iași.

Până la finalul seriei de cinci lovituri, Selegean și Horga au marcat iar Dupta a ratat și era 5-5; căci și Poli a înscris de fiecare dată. În prima serie de departajare Zaharia a parat din nou un penalty iar Popa a adus izbânda.

Bucurie enormă, antrenorii, conducătorii și sponsorii au fost ridicați pe brațe și Aradul are a doua reprezentantă la turneul final al juniorilor republicani: A.C.U. Arad, după F.C. UTA.

Formații: A.C.U.: Zaharia, Coroban (Dupta), Abrudan, Mîrza, Melnic, Rad (Popa), Selegean, Omuț (Călean), Pocaznoi (Cercel), Mărculescu, Horga.

Poli Iași: David, Slăbuțu, Bursuc, Maftei, Perju, Siminiuc, Simescu, Bungeanu, Damaschin, Șcrab, Pânzaru (Șerbănoiu).

Au arbitrat în general bine: Emil Nicoară (Rîșnov), Adrian Furnică (Brașov), Bogdan Hîrlab (Brașov).

Din Onești, **LEO SFÂRA**

MINI - FOTBAL

Pe terenul de fotbal din Galșa se va desfășura, începând cu 2 iunie a. c., un turneu de mini-fotbal, la care poate participa orice echipă. Informații și înscrieri se pot face la telefon 531653, dl. Pașca, până vineri, 1 iunie, ora 17,00, când la terenul de fotbal din Galșa va avea loc tragerea la sorți a grupelor și programarea meciurilor.

SUPERMARATON PESTE GRANIȚĂ

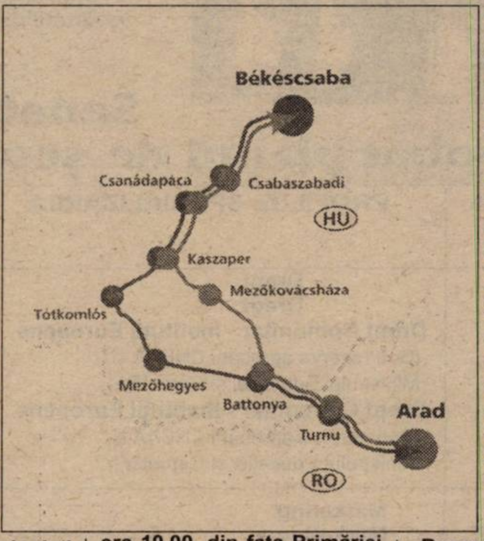

Mâine, 26 mai a.c. va avea loc Supermaratonul BEKESCSABA (UNGARIA)-ARAD-BEKESÇSABA pe distanța de 103,8 km/91,3 km, ce va fi parcursă în două zile.

Acțiunea este organizată de oficialitățile locale din cele două orașe, care vor acorda premii în valoare de 10.000 $. Startul va avea loc în data de 26.05.2001 ora 9,00 din Bekescsaba.

Concursul se desfășoară pe două secțiuni: - ștafeta și individual - și este deschis tuturor atleților amatori și profesioniști cu vizită medicală la zi, pe propria răspundere. Nu se percepe taxa de participare, iar cazarea și masa sunt gratuite. Plecarea din Arad se va face în data de 25.05.2001, ora 10,00, din fața Primăriei Arad.

Validarea concurenților va avea loc la Sala Sporturilor din Bekescsaba în data de 25.05.2001 între orele 14-19.

Primăria Municipiului Arad, Consiliul Județean și Direcția pentru Tineret și Sport Arad invită cetățenii Aradului să participe sâmbătă, 26 mai a. c., ora 16,30, în fața primăriei, la sosirea și primirea oficială a maratoniștilor participanți la supermaratonul „Fără frontiere" Békéscsaba-Arad. Cu această ocazie, oficialitățile locale au pregătit și un spectacol cu trupa de majorete „Smile", Grupul folcloric „Zarandul" al Casei de Cultură Municipală și al Casei de Cultură a Sindicatelor, ansamblul „Buzavirág" din Pecica, ansamblul de percuționiști al Liceului de Arte „Sabin Drăgoi" din Arad.

La manifestare va fi prezent și dl. Georgiu Gingăraș, ministrul tineretului și sportului.

În atenția tinerilor iubitori de sport

Liceul cu Program Sportiv din Arad prezintă următoarea ofertă valabilă pentru anul școlar 2001-2002:

Clasa a IX-a - liceu curs de zi

75 de locuri, specializările: atletism, baschet, caiac, gimnastică, handbal, înot, tenis de câmp. Școlarizarea se finalizează cu posibilitatea obținerii atestatului profesional - instructor sportiv.

Clasa a V-a - gimnaziu

50 de locuri, specializarea jocuri sportive. Programa școlară este identică cu a celorlalte școli generale, elevii având posibilitatea admiterii în orice profil liceal, nu numai sportiv.

Informații la tel. 251059, 514926 sau la adresa următoare: str. Nicolae Grigorescu nr. 12 (malul Mureșului).

CLASE CU PROGRAM DE BASCHET

Școala nr. 22 Arad, organizează înscrieri prin concurs, până la data de 8 iunie 2001, a copiilor cu aptitudini din clasele a IV-a, pentru clasa a V-a profil baschet, an școlar 2001-2002. Candidații beneficiază de condiții foarte bune, școala dispunând de o dotare deosebită.

Părinți ai viitorilor mici baschetbaliști, înscrieți-vă copiii în clasa a V-a cu profil baschet a Școlii nr. 22!

Pentru informații suplimentare sunați la 262152 sau 095432696 sau direct la secretariatul școlii din str. Nucet nr. 3, Micălaca, lângă Piața Soarelui.

OLIVER KAHN - EROUL FINALEI LIGII CAMPIONILOR

Presa germană îl consideră pe portarul Oliver Kahn eroul finalei Ligii Campionilor cîștigate, miercuri, de formația Bayern Munchen, cu scorul de 6-5, după executarea loviturilor de departajare, pe stadionul "Giuseppe Meazza" din Milano, în fața echipei spaniole CF Valencia.

"Mulțumim Kahn: Bayern pe tronul Europei" a titrat cotidianul german "Bild", care a notat că formația Bayern Munchen și-a atins, după 25 de ani, țelul - cucerirea celui mai important trofeu din Europa.

"În sfîrșit au reușit! Regii Germaniei, regii Europei! La patru zile după victoria obținută în lupta pentru cucerirea titlului național, Bayern s-a urcat și pe tronul Europei. O victorie pentru eternitate. O victorie care îl face pe Otmar Hitzfeld primul antrenor care cucerește acest trofeu cu două formații diferite", scrie "Bild".

Cotidianul "Der Speigel" îl numește pe Oliver Kahn "eroul din filmul de suspans cu penaltyuri", lăudîndu-l pe portarul german pentru prestația sa din partida cu Valencia. Publicația citată prezintă declarația vicepreședintelui clubului Bayern Munchen, Karl-Heinz Rummenigge, care precizează că era să leșine de două ori în timpul executării loviturilor de departajare. "Kahn ne-a asigurat trofeul cu paradele sale. Este cel mai bun portar al lumii", a menționat vicepreședintele grupării germane.

Baschet feminin

ROMÂNIA - IUGOSLAVIA 49-48 (27-28)

Aseară, la Sala Olimpia din Timișoara a avut loc revanșa meciului amical internațional de baschet feminin, dintre reprezentativele de senioare ale României și Iugoslaviei. Partida s-a încheiat cu scorul de 49-48 în favoarea româncelor.

Astăzi și mâine, la Vrsec se dispută alte două jocuri de verificare între „naționalele" Iugoslaviei și României.

D. S.

LADISLAU BOLONI ESTE CURTAT DE SPORTING LISABONA

Responsabilii clubului portughez Sporting Lisabona l-au contactat pe Ladislau Boloni pentru a-i oferi postul de antrenor al echipei pentru sezonul 2001-2002, acesta urmînd să- l înlocuiască pe tehnicianul Manuel Fernandes, a anunțat, joi, cotidianul "O Jogo".

Personalitatea antrenorului român, faptul că acesta este adeptul unui fotbal modern, intenția sa declarată de a schimba mentalitatea componenților reprezentativei României, sunt cîteva din motivele care stau la baza hotărîrii reprezentanților grupării Sporting Lisabona de a-l alege pe Boloni pentru funcția de antrenor.

Potrivit publicației citate, una dintre condițiile impuse de conducerea clubului portughez este ca Boloni să preia cît mai curînd conducerea tehnică a echipei în vederea pregătirii pentru sezonul 2001-2002.

"Demisia lui Boloni din funcția de antrenor al reprezentativei de fotbal a României nu ar reprezenta o surpriză în această țară, deoarece tehnicianul a precizat deja că nu se bucură de sprijinul total al Federației de Fotbal din România în intenția de a întineri selecționata română", scrie "O Jogo". Cotidianul portughez "Record" notează că selecționerul român a avut unele neînțelegeri cu cîțiva jucători români, printre care Iulian Filipescu, Ionel Ganea și Constantin Gîlcă, ultimul anunțînd deja că nu mai dorește să evolueze pentru reprezentativa României.

Echipa Sporting Lisabona ocupă, în prezent, locul al treilea în clasamentul campionatului Portugaliei, cu o etapă înainte de finalul sezonului.

PROGRAMUL COMPETIȚIILOR

■ **Fotbal.** Sâmbătă, ora 11, pe stadionul UTA, în cadrul Diviziei B, are loc meciul: **FC UTA-ASA Tg. Mureș.**

● În Divizia C, sâmbătă, ora 11, se dispută partidele **FC Arad Telecom-Oțelul Ștei și ACU Astra Arad-Armătura Zalău.**

● În Divizia D, sâmbătă, ora 18: Șiriana Șiria-„U" Arad, Comera-Șoimii Lipova, Crișul Chișineu Criș-Tricoul Roșu, Șoimii Pâncota-Tricotaje Ineu, CPL-Gloria Arad, Frontiera Curtici-Victoria Nădlac. Echipele Romvest și Păuliș stau.

● În „Onoare", duminică, ora 18, **Seria A**: Dorobanți-Telecom Arad, Șeitin-Bârzava, Pecica-Felnac, Satu Mare-Ghioroc, Iratoș-Șimand, Sânleani-Zimand Cuz, Sântana-Macea. **Seria B**: Dinamo Sebiș-Gurahonț, Socodor-Țipari, Șicula-Zărand, Berechiu-Sepreuș, Apateu-Moneasa, Armonia Ineu-Beliu, Dezna-Nădab.

● În „Promoție", duminică, ora 18, **Seria A:** Vinga-Căpâlnaș, Mailat-Cruceni, V. Săvârșin-Mănăștur, C. Săvârșin-Zăbrani (ora 15), Secusigiu-Munar, Fântânele-Frumușeni. Echipele Sp. German și Ususău stau. **Seria B:** Covăsânț-Drauț, Cermei-Nadăș, Glogovăț 99-Comlăuș, Horia-Dud, Olari-Seleuș, Zimandul Nou-Sintea Mare, Agrișul Mare-Chereluș. **Seria C**: Vârfurile-Buteni, Gurba-Bârsa, Hălmagiu- U. Sebiș, Bocsig-Cil, Lunca Teuzului-Hășmaș. Dieci stă.

■ **Tenis de masă.** Sâmbătă, de la ora 9, la Sala CSM Arad, str. M. Eminescu 28, are loc etapa C.N. pe echipe Divizia B masculin, la tenis de masă. Participă ASPOL București, Stirom 2 București, Unirea Dej și CSM 2 Arad.

UNIVERSITATEA DE VEST „VASILE GOLDIȘ" ARAD

2900 Arad, Bd. Revoluției nr. 81, tel.: 0040/57/280.335, fax: 0040/57/280.810

PLANUL DE ȘCOLARIZARE PENTRU ANUL UNIVERSITAR 2001-2002

OFERTA UNIVERSITARĂ SPECIFICĂ UNIVERSITĂȚII DE VEST „VASILE GOLDIȘ"

◆ Universitatea de Vest „Vasile Goldiș" își desfășoară activitatea didactică în spații proprii.

◆ Facultățile de Medicină Generală și Stomatologie dispun pentru activitatea clinică de 3 clinici universitare cu 41 de secții.

◆ Grădina botanică universitară Macea, colecție științifică de nivel european cu 2020 unități taxonomice, este membră fondatoare a Asociației Grădinilor Botanice din România.

◆ Ca Universitate comunitară, Universitatea a primit în folosință din partea Consiliului local Arad stadionul studențesc „Gloria".

◆ Biblioteca Centrală Universitară cu depozite specializate și săli de lectură cu 300 locuri, oferă studenților peste 320.000 titluri și 200 periodice românești și străine.

◆ În Complexul Universitar Zărandul funcționează un modern sistem de calcul cu 240 calculatoare cu legătură la INTERNET și Librăria universitară.

◆ Activitatea practică de jurnalism se desfășoară în postul Radio TV propriu.

◆ Centrul universitar de Consultanță realizează servicii de informare profesională „Internet Acces" pentru studenții universității.

◆ Cercetarea științifiică studențească se desfășoară în 42 cercuri științifice studențești iar baza materială a fost completată cu Stațiunea de cercetări ecologice Socodor.

◆ Studenții Universității își pot valorifica producția științifică în „Studia Universitas Vasile Goldiș", în revistele de specialitate și în „Jurnalul studențesc".

Senatul Universității de Vest „Vasile Goldiș" Arad a aprobat planul de școlarizare pentru anul universitar 2001-2002

FACULTATEA	PROFILUL-SPECIALIZAREA	DURATA ȘI FORMA DE ÎNVĂȚĂMÂNT
DREPT Tel.: 057/210171	Drept	4 ani/zi
	Drept	5 ani/F. R.
	Drept Comunitar - Instituții Europene (Sub rezerva aprobării CNEAA și Ministrului Educației și Cercetării)	4 ani/zi
	Drept Comunitar - Instituții Europene (Sub rezerva aprobării CNEAA și Ministrului Educației și Cercetării)	5 ani/F.R.
MARKETING, MANAGEMENT, INFORMATICĂ Tel.: 057/213066	Marketing	4 ani/zi
	Marketing	5 ani/F. R.
	Administrarea Afacerilor	4 ani/zi
	Administrarea Afacerilor	5 ani/F.R
	Finanțe, Contabilitate, Informatică	4 ani/zi
	Finanțe, Contabilitate, Informatică	5 ani/F. R.
INFORMATICĂ Tel.: 057/285110	Informatică	4 ani/zi
MEDICINĂ GENERALĂ Tel.: 057/256391	Medicină Generală	6 ani/zi
	Colegiul Universitar Sanitar-Nursing	3 ani/zi
STOMATOLOGIE Tel.: 057/228081	Medicină stomatologică	6 ani/zi
	Colegiul Universitar de Tehnică dentară	3 ani/zi
BIOLOGIE Tel.: 057/228494	Biologie	4 ani/zi
	Colegiul Universitar de Arhitectură Peisagistică	3 ani/zi
	Colegiul Universitar de Igienă a Produselor Alimentare	3 ani/zi
ȘTIINȚE UMANIST-CREȘTINE Tel.: 057/282324	Istorie-Limba și Lit. Engleză	4 ani/zi
	Istorie-limba și Lit. Engleză	5 ani/F. R.
	Istorie-Jurnalistică	4 ani/zi
	Istorie-Jurnalistică	5 ani/F. R.
	Jurnalistică-Limba și Lit. Engleză	4 ani/zi
	Jurnalistică-Limba și Lit. Engleză	5 ani/F. R.
	Limbi moderne aplicate	
	Limba și Lit. Engleză-Limba și Lit. Franceză sau Limba și Lit. Germană	4 ani/zi
	Limba și Lit. Engleză-Limba și Lit. Franceză sau Limba și Lit. Germană	5 ani/F. R.
	Colegiul Universitar de Asistență Socială	3 ani/zi

FACULTATEA	PROFILUL-SPECIALIZAREA	DURATA ȘI FORMA DE ÎNVĂȚĂMÂNT
ȘTIINȚE POLITICE Tel.: 057/256394	Psihologie	4 ani/zi
	Științe Politice-Sociologie	4 ani/zi
	Științe Politice-Filosofie	4 ani/zi
	Științe Politice-Administrative	4 ani/zi
EDUCAȚIE FIZICĂ ȘI SPORT Tel.: 057/254108	Educație Fizică și Sport	4 ani/zi
COLEGIUL UNIVERSITAR PEDAGOGIC Tel.: 057/243777	Institutori-Limba Franceză	3 ani/zi
	Institutori - Limba Engleză	3 ani/zi
	Institutori-Muzică	3 ani/zi
	Institutori-Desen	3 ani/zi
	Institutori-Educație Fizică	3 ani/zi
COLEGIUL UNIVERSITAR DE SILVICULTURĂ Tel.: 057/228494	Silvicultură	3 ani/zi
ȘCOALA POSTLICEALĂ Tel.: 057/256391	Asistent de Farmacie	2 ani/zi
	Agent de Turism	2 ani/zi
	Agent de Gestiune	2 ani/zi
	Birotică, Secretariat	2 ani/zi
	Funcționar Bancar	2 ani/zi
	Tehnician Cadastru	2 ani/zi
	Agent Vamal	2 ani/zi
	Agent Operații Expediție	2 ani/zi
	Agent Social	2 ani/zi
	Cameraman, Fotoreporter	2 ani/zi

Înscrierea în perioada 10 iunie-27 iulie

Admiterea în data de 28 iulie 2001

◆ Admiterea la toate facultățile și colegiile se face în baza mediei obținute la examenul de bacalaureat și a mediilor de la disciplinele specifice fiecărei specializări.

◆ Admiterea la Școala Postliceală se face pentru absolvenții de liceu cu sau fără diplomă de bacalaureat.

◆ Pe durata studiilor se asigură cazare și masă în căminele și cantinele proprii, la standarde de excepție, corelate cu prețuri modice.

◆ Pe toată durata studiilor se asigură burse de excelență, de merit și burse sociale.

◆ Taxa de școlarizare se poate plăti: integral la începutul anului universitar, beneficiindu-se de o reducere de 20% dacă plata se efectuează până la 28 iulie 2001 și de 10% dacă plata se efectuează în perioada 29 iulie-1 octombrie 2001 sau **în trei rate.**

◆ Universitatea de Vest „Vasile Goldiș" Arad desfășoară programa de învățământ, la toate facultățile și colegiile, în Sistemul European de transfer al Creditelor de Studii (ECTS), ceea ce asigură atât mobilitatea studenților cât și recunoașterea diplomelor în Comunitatea Europeană.

◆ Prin cursurile și examenele susținute în cadrul Federației Europene a Școlilor (FEDE) asigurăm omologarea diplomelor naționale.

◆ Universitatea asigură pregătire prin schimburi de studenți cu Universități din alte țări din Europa și SUA.

◆ Informații suplimentare la secretariatele facultăților și la Biroul Relații cu Publicul, B-dul Revoluției nr. 85-87, tel. 057/214.636.

TV suplimemt

ADEVĂRUL

Programele săptămânii 25 - 31 mai 2001

S.C. TRIPLET S.R.L.

VINDE ÎNTREAGA GAMĂ DE

ERBICIDE

INSECTICIDE

FUNGICIDE

LA PREȚ DE PRODUCĂTOR SAU IMPORTATOR (ADAOS 0%) MICRO- ȘI MACROAMBALATE, DIN STOC SAU LA COMANDĂ.

La cantități mai mari de 100 (kg), cu plata în numerar se acordă discount între 1-10%, în funcție de produs.

Vă așteptăm pe str. M. EMINESCU nr. 3 tel. 094669491.

(5914999)

S.C. IZOLTA S.R.L. **IZOLTA**

VINDE EN-GROS:

CIMENT SI VAR

IN CALITATE DE DISTRIBUITOR

CASIAL

VINDE SI ALTE MATERIALE DE CONSTRUCTII

EXECUTĂ:

HIDROIZOLATII CU MEMBRANĂ

PLUVITEC®

STR. COCORILOR nr.4 TEL. 289342 SAU LA DEPOZITUL situat pe str. PADURII nr.4 colț cu str. EFTIMIE MURGU, TEL.256589

EAP Exclusiv

EXCLUSIV AL - PLAST SRL ARAD

PRODUCE SI MONTEAZĂ

UȘI SI FERESTRE DIN PVC ȘI ALUMINIU cu geam TERMOPAN, PANEL sau MDF

ARAD, Str. Pădurii 91 A, Tel: 210280

CONSTRUCTION HOUSE S.R.L. Arad

VINDE EN-GROS ȘI EN-DETAIL ÎN DIFERITE VARIANTE ȘI TERMENE DE PLATĂ:

☞ *MOBILIER BAIE IMPORT ȘI OBIECTE SANITARE*

☞ *Uși, ferestre, pal, placaj, dușumele, lambriuri cât și toată gama deMATERIALE DE CONSTRUCȚII prin depozitele din*

ARAD,Str. Pădurii nr.49 și 91/A Tel: 254457 și 214633

Partenerul dumneavoastră de drum

AUTO M.D.A.

ARAD, Calea Timișorii 50, Tel: 057 - 286.283, 286.085, Fax. 057-278.757, Modem 287.136, E-mail: auto_mda@arad.ro

Calea Radnei 203, Tel: 057 - 219.050, Modem 219.049

CONSUMABILE, ANVELOPE, ULEIURI, PIESE ORIGINALE

Toate le puteți găsi în magazinele noastre

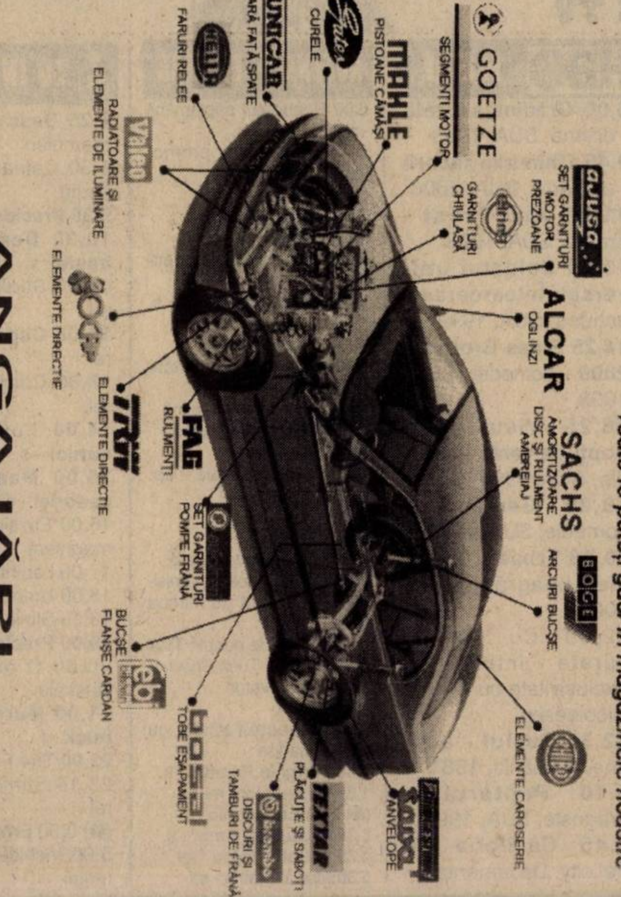

ajusa
SET GARNITURI MOTOR PREZOANE
ALCAR
OGLINZI
SACHS
AMORTIZOARE DISC ȘI RULMENT AMBREIAJ
BOGE
ARCURI BUCȘE
ELEMENTE CAROSERIE
GOETZE
SEGMENȚI MOTOR
elring
GARNITURI CHIULASĂ
MAHLE
PISTOANE CĂMĂȘI
Gates
CURELE
UNICAR
BARĂ FAȚĂ SPATE
HELLA
FARURI RELEE
Valeo
RADIATOARE ȘI ELEMENTE DE ILUMINARE
ELEMENTE DIRECTIE
TRW
ELEMENTE DIRECTIE
FAG
RULMENȚI
SET GARNITURI POMPE FRÂNĂ
febi
BUCȘE FLANȘE CARDAN
bosal
TOBE EȘAPAMENT
brembo
DISCURI ȘI TAMBURI DE FRÂNĂ
TEXTAR
PLĂCUȚE ȘI SABOȚI
Sava
ANVELOPE

ANGAJĂRI

VÂNZĂTORI PIESE AUTO

● maxim 35 ani ● domiciliul stabil Arad ● liceu economic sau de specialitate ● cunoștințe în domeniul auto minime ● operare calculator - cunoștințe minime

SE OFERĂ

▼ salariu atractiv ▼ condiții de muncă deosebite

▼ activitate într-un colectiv tânăr, dinamic și dornic de afirmare

▼ instruirea și informarea personalului periodic

Trimiteți sau depuneți la secretariatul firmei C.V. și o scrisoare de intenție pe adresa: Arad, Calea Timișorii 50, tel. 057-286.283.

New Opportunities at Leoni Wiring Systems Arad

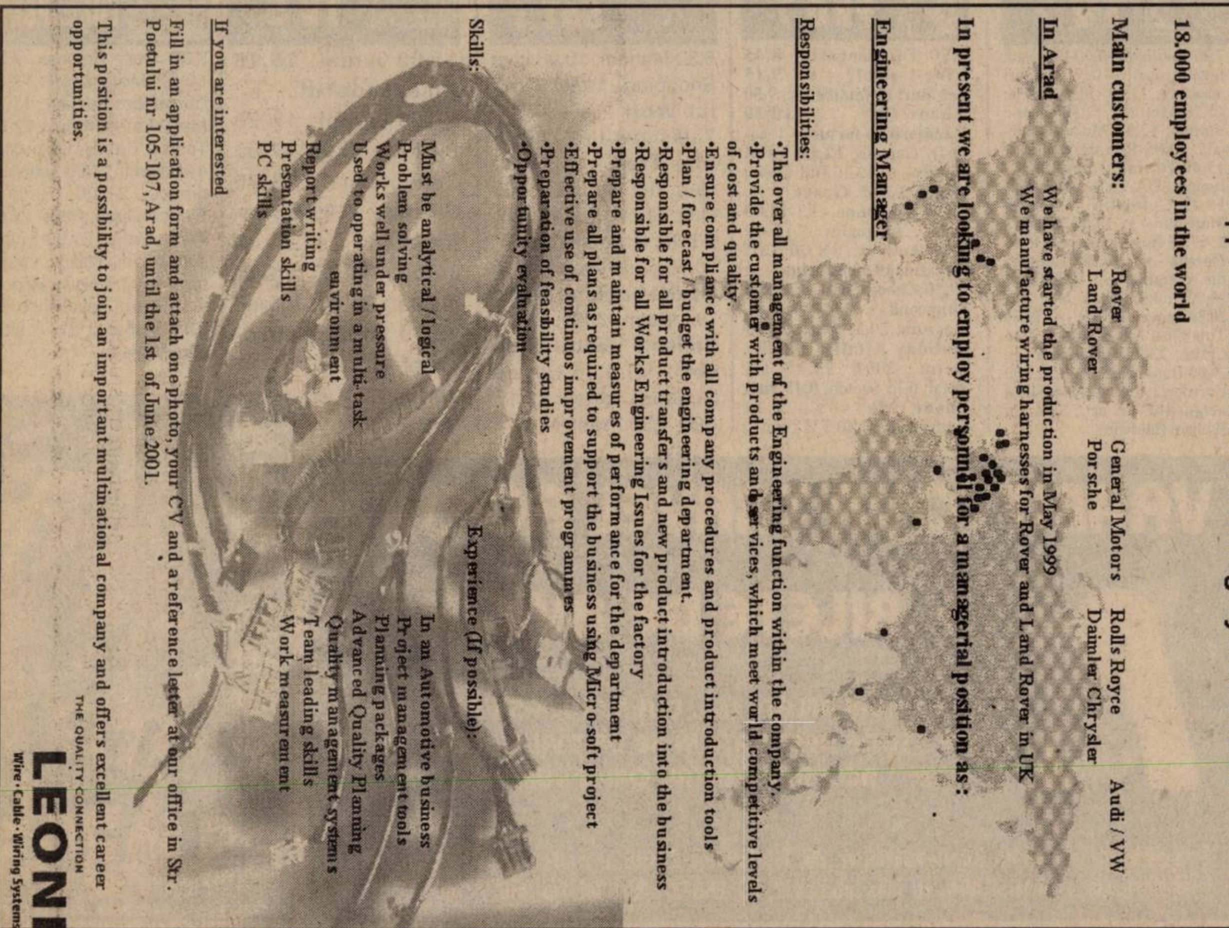

18.000 employees in the world

Main customers:	Rover Land Rover	General Motors Porsche	Rolls Royce Daimler Chrysler	Audi / VW

In Arad We have started the production in May 1999

We manufacture wiring harnesses for Rover and Land Rover in UK

In present we are looking to employ personnel for a managerial position as :

Engineering Manager

Responsibilities:

- The over all management of the Engineering function within the company.
- Provide the customer with products and services, which meet world competitive levels of cost and quality.
- Ensure compliance with all company procedures and product introduction tools
- Plan / forecast / budget the engineering department.
- Responsible for all product transfers and new product introduction into the business
- Responsible for all Works Engineering Issues for the factory
- Prepare and maintain measures of performance for the department
- Prepare all plans as required to support the business using Micro-soft project
- Effective use of continuos improvement programmes
- Preparation of feasibility studies
- Opportunity evaluation

Skills:	Experience (If possible):
Must be analytical / logical	In an Automotive business
Problem solving	Project management tools
Works well under pressure	Planning packages
Used to operating in a multi-task environment	Advanced Quality Planning
Report writing	Quality management systems
Presentation skills	Team leading skills
PC skills	Work measurement

If you are interested

Fill in an application form and attach one photo, your CV and a reference letter at our office in Str. Poetului nr 105-107, Arad, until the 1st of June 2001.

This position is a possibility to join an important multinational company and offers excellent career opportunities.

THE QUALITY CONNECTION
LEONI
Wire · Cable · Wiring Systems

TVR 1

7,00 Telematinal * Jurnalul de dimineață
9,10 Eu, cetățeanul - rel.
10,00 Pasiuni - s., rel.
10,45 TVR Craiova
(●) **13,00 Sub acoperire** - s., rel.
14,00 Jurnalul de prânz
14,15 Infomania
14,40 Frontal - rel.
15,30 Tribuna partidelor parlamentare
16,00 De la Est la Vest
16,30 Drepturile omului
17,30 Avanpremieră Știri
17,35 Ai carte, ai parte!
18,15 Pasiuni - s.
19,00 O vedetă... populară
19,45 Parlamentul României
20,00 Jurnal. Meteo
20,40 Sport
20,45 Ploaia steluțelor
(●) **22,25 Îngerul întunecat** - s.
23,10 Jurnalul de noapte
23,25 Profesioniștii
(●) **0,25 Diavolul și Max Devlin - comed. SUA, 1981,** cu Elliott Gould, Bill Cosby
2,05 Jurnal. Meteo - rel.
2,50 Drepturile omului - rel.

TVR 2

7,00 D-ra Andrea - rel.
7,50 Poftă bună! - rel.
8,00 Desene animate - rel.
8,30 Tradiții - rel.
9,00 Medalion de interpret
9,30 Patrimoniu - rel.
10,15 Atlas - rel.
10,45 Captiv în viitor - rel.
11,35 Știri
11,40 Tată, am încurcat-o! - s. rel.
12,05 Puls 2001 - rel.
12,50 D-ra Andrea - s.
13,40 Mit și istorie - rel.
14,10 Desene animate
15,30 Știri
15,35 Trupa DP 2
17,00 Poftă bună, cu Petrișor!
17,15 Spectacolul lumii - rel.
17,45 Oprirea obligatorie
18,00 Reforma la bani mărunți
18,30 Telejurnal TVR 2
18,50 Autograf muzical
19,05 Teatru TV: **Mușatinii** (XII)
20,05 Televiziunea, dragostea mea
21,05 D'ale lu' Mitică
22,05 Știri
22,10 Orice femeie are o taină - ultimul episod
(●) **23,00 Un loc periculos - f. SUA, 1994**
0,35 Știri bancare

PRO TV

7,00 Bună dimineața! * Omul care aduce cartea
8,00 Știrile Pro TV - Ziarul dimineții tale
9,00 Tânăr și neliniștit - s., rel.
10,00 Marile procese și crime - s.
11,00 Black Harbour - rel.
12,00 Spirit de echipă - s.
(●) **12,15 Omul lui Mackintosh - f. Marea Britanie, 1973, cu Paul Newman, Dominique Sanda, James Mason, regia John Huston**
(●) **14,15 Mai presus de lege** - f., rel.
16,10 Tânăr și neliniștit - s.
17,00 Știrile Pro TV
17,30 Sens unic
17,45 Teo - talk-show
19,00 Știrile Pro TV
20,00 Vineri seara ne distrăm cu Florin Călinescu
22,20 Rokeno
22,25 Știrile Pro TV
22,30 Box - Noaptea campionilor
(●) **23,30 Bodyguard cibernetic - f. SUA, 1995**
1,00 X și Zero
1,05 Profit

TV ACASĂ

7,15 Știrile de acasă - rel.
8,00 Căsuța poveștilor - rel.
8,15 Înger sălbatic - s., rel.
9,15 Îngerașul - s., rel.
10,00 Căsuța poveștilor - rel.
10,20 Acasă la bunica - rel.
10,30 De 3 x femeie - rel.
11,30 Betty cea urâtă - s., rel.
12,30 Terra nostra - s., rel.
13,30 Dreptul la viață - s., rel.
14,20 Seducție - s., rel.
15,30 Acasă la români - rel.
16,00 Înger sălbatic - s.
16,45 Desene animate
17,00 Terra nostra - s.
17,55 Acasă la bunica
18,05 Dreptul la viață -s.
18,55 Știrea zilei
19,00 Îngerașul - s.
19,55 Desene animate
20,00 Știrile de acasă
20,40 Hagi se întoarce acasă. Fotbal Galatasaray Istanbul - AS Monaco - rezumat: Sturm-Galata-saray
22,30 Știrea zilei
22,35 Vremea de acasă
22,40 Fotbal: Galatasaray Istanbul-Glasgow Rangers
0,20 Știrile de acasă - rel.
0,15 Muzica de acasă

PRIMA TV

7,00 Desene animate
8,00 Prima Mix!
13,30 Cu Tibanu, la pescuit și vânătoare
14,30 Obiectiv - rel.
15,30 Cavalerul rătăcitor - s.
16,30 Malcolm și Eddie - s.
17,00 Poză la minut - s.
17,30 Camera de râs
18,00 Focus
19,00 În căutarea dreptății - s.
20,00 Vrei să fii miliardar?
21,00 O zi minunată - f. SUA, 1996, cu Michelle Pfeiffer, George Clooney, regia M. Hoffman
23,00 Poză la minut - s.
23,30 Malcolm și Eddie - s., rel.
0,00 Camera de râs - rel.
0,30 Tootsie - comedie SUA, 1982, cu Dustin Hoffman
2,00 Focus - rel.

ANIMAL PLANET

8,00 Marele rechin alb de la antipozi
9,00 Vânătorul de crocodili
9,30 Parcul maimuțelor
10,00 Vânătorul de crocodili
11,00 În ajutorul animalelor sălbatice
12,00 Zig & Zag
13,00 Contact extrem
13,30 Aventurile lui O'Shea
14,00 Salvați și salvatori
14,30 Medicul veterinar
15,00 Salvați animalele!
15,30 Urgențe veterinare
16,00 Povestiri de la zoo
16,30 Spitalul veterinar de urgență
17,00 Școala câinelui
18,00 Îngrijitor la zoo
18,30 Reportaje de la zoo
19,00 Parcul maimuțelor
19,30 Salvați animalele!
20,00 Povestiri de la zoo
21,00 Jurnalul felinelor
22,00 În mijlocul naturii
22,30 Acvanauții
23,00 Urgențe veterinare
23,30 Medicii veterinari de țară
0,00 Povestiri neobișnuite

ATOMIC TV

7,00 Selector
10,25 Reactor
10,30 Selector
11,00 Atomix - rel.
14,00 Interactiv
15,30 Proaspete și fierbinți
15,55 Reactor - știrile zilei
16,00 Vot
17,00 Selector
19,00 Atomix
21,55 Reactor - știrile zilei
22,00 Selector - Orient Expres
23,00 Vibrații
0,00 Insomnia

VĂ RECOMANDĂM

PRIMA TV, ora 21,00 - O zi minunată - f. SUA

BUDAPESTA 1

6,42 Matinal; 6,45 Lumea satului; 7,00 Matinal; 9,30 Mileniu; **9,45 La mulți ani** - s.; 10,40 Matinal; 13,00 Știri; 13,50 Muzică; 14,00 Magazine regionale; 14,50 Din melodie în melodie; 15,20 Sport pentru copii; 15,40 Maeștrii operei; 16,25 Mileniu; 16,30 Strada școlii; 17,30 Călătorii pe marile căi ferate - doc.; 18,30 Emisiunea pensionarilor; 19,00 Știri; 19,20 Fereastra - mag. informativ; 20,15 Știrile lumii; 20,30 Jurnal; **21,05 Maestrul spargerilor - f. av. Franța**, cu Gérard Lanvin; 22,40 Fețe euro-pene - Grecia; 23,10 Știri; 23,40 Tema; 23,55 Cine-matograful lui Prokopp Dora; **0,25 Câștigătorul - f. SUA**, cu Vincent d'Onofrio

RTL KLUB

7,30 Matinal; 10,05 Clubul rețetelor; **10,20 Iubire interzisă** - rel.; **10,45 Iubiri secrete** - rel.; 11,35 Top Shop; 12,30 La prânz; 13,30 Clubul rețetelor; 14,00 Știri; 14,20 Cavalcadă; **14,25 Al doilea sărut** - s.; **14,55 Golful Hyperion** - s.; **15,45 Paula și Paulina** - s.; **16,30 Terra nostra** - s.; **17,00 Faimoși și bogați** - s.; 17,20 Monika - show; **18,15 Maria** - s.; 19,10 Întâlniri - jurnalul vedetelor; 19,30 Știri; 19,55 Focus; 20,20 Fii și tu milionar! - concurs TV; 20,55 Între prieteni; **21,25 Călătorie de iad - f. SUA**, cu Eric Roberts, Rutger Hauer; **23,05 Hipnoză periculoasă - f. acț. SUA**, cu Michael Brandon; 0,40 Știri; 0,55 Focus

DUNA TV

6,30 Matinal; 9,40 Miel, dans, jertfă - doc.; 10,15 Expediția Sonda de adâncime - s. 10/1; **11,10 Avuție națională - comed. Spania**; 12,50 Știri; 13,00 Știri economice; 13,20 Harta lumii; 13,50 Ora spiritului; 14,50 Mamo - doc.; 16,05 Rik și Nel Wouters - portret; 17,00 Calendar; 19,00 Știri, sport; 19,30 Desene animate; **20,00 Honfoglalas - f. istoric Ungaria**, cu Franco Nero, Sinkovits Imre; 21,45 Dansuri populare; 22,00 Știri; **22,35 Regele groazei - f. SUA-Anglia**, cu John Malkovich; 0,30 Milenium; 0,35 Știri; **0,50 Ultima iubire - f. Albania**

VĂ RECOMANDĂM

HBO, ora 22,15 - „Ferocitate" - thriller SUA

După ce face un gest de lașitate în timpul războiului mexicano-american, căpitanul John Boyd este transferat la o unitate militară izolată din Munții Sierra Nevada. În aceste ținuturi bizare și reci, poposește într-o bună zi un străin pe nume Colqhoun, un scoțian înfometat care pornise într-o călătorie împreună cu mai mulți emigranți. Când o teribilă furtună de zăpadă s-a iscat, grupul a fost nevoit să se adăpostească într-o peșteră. Cum proviziile avute s-au terminat repede, iar vremea neprielnică nu le permitea să-și procure hrană, nefericiții călători au sfârșit prin a se mânca unul pe altul. Colqhoun este singurul supraviețuitor al terifiantului coșmar...

TELE 7 ABC

7,00 Muzică
10,00 La ordinea zilei - rel.
11,00 Muzică
12,00 Reporter Tele 7 - rel.
13,00 Muzică
15,00 Documentar
16,00 Muzică
18,00 Germania astăzi - doc.
18,30 As show
19,25 Telecaricatura zilei
19,30 La ordinea zilei
20,30 Muzică
21,00 Telejurnal
21,25 Loto. Pariul Trio
21,45 Caleidoscopul artelor - doc.
22,15 Muzică
22,30 Telemedicina
23,30 Loto. Joker. Pariul Trio
23,45 Muzică
6,30 Telejurnal - rel.

HBO

8,00 Grădina secretă - dramă, SUA, 1993
9,45 Chinurile facerii - comedie, SUA, 2000
11,20 Jack Frost - dramă, SUA, 1998
13,00 Soldatul universal: Întoarcerea - acțiune, SUA, 1999
14,25 Blues Brothers 2000 - comedie, SUA, 1998
16,25 Visul unei nopți de vară - comedie, SUA, 1999
18,20 Gemenii - comedie, SUA, 1997
20,00 Trixie - comedie neagră, SUA, 2000
22,00 Cu filmele curate - interviu în exclusivitate cu Sergiu Nicolaescu
22,30 Duelul - acțiune, România, 1981
0,10 Pețitorul - dragoste, SUA, 1997
1,45 Călătoria lui Felicity. Documentar

ANTENA 1- TV ARAD

6,00 Reportajul săptămânii - rel.
6,20 Publicitate, promo, revista presei
6,30 Știri TVA - rel.
7,00 Observator
8,00 'Neața
11,00 Zile din viața noastră - s.
12,00 Elena, viața mea - s.
13,00 Știrile amiezii
13,15 Cascadorii - s.
14,00 Dublă personalitate - rel.
16,00 Interviul săptămânii
16,30 Publicitate, Promo
16,45 Știri TVA
17,20 Maria Emilia - ep. 13, 14
19,00 Observator
19,45 Sport
(●) 19,50 Brigada mobilă
20,20 Din dragoste - emisiune prezentată de Mircea Radu
21,55 Ediția de noapte TVA
22,00 Marius Tucă Show
23,00 Observator
23,25 Sport
23,30 Noaptea târziu, cu Mircea Badea
0,30 Intrigi în Paradis - s.
1,30 Observator - rel.
(●) **2,30 Escandalo** - s.
3,30 Cosas del Amor - s.
4,30 Noaptea târziu - rel.
5,30 Maria Emilia - rel.

TV INTERSAT

8,25 Deschiderea programului
8,30 Cafeaua de dimineață
9,30 Preciosa - s.
10,30 Deșertul vorbește - s.
11,00 Știrile Intersat - rel.
12,00 Capetele - film, rel.
13,30 Comorile lumii - rel.
14,00 Lumea adâncurilor - s.
15,00 Maeștrii cascadoriei - s.
16,00 Emisiune în limba maghiară
17,00 Labirint - rel.
18,00 Umbre
18,15 Știrile Intersat
19,00 Preciosa - s.
20,00 O oră cu Dani Dascălu
21,00 Murder by the buck - f.
22,00 The Fat Spy - f.
23,15 Știrile Intersat - rel.
(■) 0,00 Erotica
5,00 Închiderea programului

DISCOVERY

10,00 Aventuri la pescuit
10,25 Confesiunile unei... mașini de pompieri
10,55 Rechinul cap-de-ciocan
11,50 Forțele speciale SAS
12,45 Călătorii cu Ana Walker
13,10 Momente cruciale ale istoriei
13,40 Camionagiii cerului
14,30 Super-structuri
15,25 Blestemul lui Tutankamon
16,15 Aripi
17,10 Chemarea Nordului
18,05 Momente cruciale ale istoriei: Napoleon invadează Rusia
18,30 Aventuri la pescuit cu Rex Hunt
19,00 Grădinărit cu Anthony Henn
19,30 Bucătărie canadiană
20,00 Amazonia neîmblânzită
21,00 Călătorii cu Anna Walker
21,30 Nebuni pe roți
22,00 Medicii detectivi
23,00 Dosarele FBI
0,00 Criminaliștii
1,00 Câmpuri de bătălie
2,00 Tancuri
3,00 Chemarea Nordului

TV 2

7,00 Matinal; 10,00 Pământul făgăduinței; 10,55 Vinuri maghiare; 11,30 Ofertă directă; 12,20 Matinal; 12,30 Galerie istorică; 12,35 Muzică camerală; **13,05 Plin de viață** - s.; **13,40 Diamant neșlefuit** - comed. SUA, cu Burt Reynolds; **15,45 Colombo** - s.; **16,30 Marimar** - s.; **17,00 Milady** - s.; **17,45 Inimi rănite** - s.; **18,15 Fiorella** - s.; **19,00 Frumoasa din Acapulco** - s.; 19,30 Fapte; 20,00 Multimilionar - conc. TV; **20,50 Înger sălbatic** - s.; **21,30 Top Gun** - f. SUA, cu Tom Cruise; **23,35 Dosarele Y** - s. 24,00 Bună seara, Ungaria; 0,50 Coridor Love; **1,40 Alianța ucigașilor** - f. acț., SUA, cu William Baldwin

PRO 7

7,50 Taff magazin; **8,45 Cine-i șeful?** - s.; **9,15 Legături de familie** - s.; **9,50 Chaos City** - s.; **10,20 Vânătorii de furtuni** - f. catastr. Canada; **12,10 Fam. Bundy** - s.; 12,35 Bill Cosby show; **13,05 Grace** - s.; **13,30 Roseanne** - s.; 14,00 Sam magazin; 15,00 Talkshow-uri; 18,00 Taff magazin; **19,00 Sabrina** - s.; **19,30 Chaos City** - s.; **20,00 Simpsonii** - s.; 20,30 Galileo-magazin; 20,55 Știri; **21,15 Holiday Affair** - thriller Germ., 2001; 23,15 TV Total; 0,15 Switch; **0,45 Just Shoot Me** - s.; 1,10 Bullyparade; 1,40 TV Total

SAT 1

6,30 Matinal; 10,00 Live Shopping; **11,00 Zona lui Wolf** - s.; 12,00 Talkshow-uri; **17,00 Star Trek** - s.; 18,00 Quiz; 18,30 Știri; 19,00 Quiz Show; 19,30 Știri; 20,00 Blitz magazin; 20,40 Quiz show; **21,15 Medici buni, nu îngeri** - s. Germ. 2001; **22,15 Stefanie pentru orice caz** - s.; 0,15 Harald Schmidt show; 1,15 Știri; **1,35 Frasier** - s.

TV 5

15,00 Jurnal; **15,15 Ambasadorul** - s.; 17,00 Jurnal; 17,20 Invitatul TV 5; 17,30 Teleturism; 18,05 Piramide; **19,15 Ambasadorul** - s.; 21,00 Jurnal; 22,05 Documentar; 23,00 Jurnal; **23,15 Louis Labrocante** - f.; 1,00 Jurnal; 1,30 Soir 3

EUROSPORT

9,30 Golf - Potomac/SUA; 10,30 Motorsport; 11,00 Eurosport Special; 11,30 Magazin olimpic; 12,00 Tenis - French Open ziua 4 în direct; 17,00 Tenis - în direct; 21,00 Tenis - French Open, Paris; 22,00 Tenis-Paris; 23,00 Fotbal sub 21 ani, Toulon, semifinala 1; 0,00 News Report; 0,15 Auto Raliul Ciprului; 0,45 Fotbal U 21, Toulon, semifinala 2

VARBITTOUR TRAVEL AGENCY
→ BILETE DE AVION ←
LA PREȚURI AFLATE LA... CEA MAI JOASĂ ALTITUDINE
PESTE 350 DE DESTINAȚII ÎN 80 DE ȚĂRI ȘI 6 CONTINENTE
☞ ACCESIBIL PENTRU ORICE BUZUNAR ☜
INFORMAȚII ȘI REZERVĂRI: ARAD: Bd. Revoluției nr. 85, Tel./Fax 057-211818. E-mail: startour@mail.dnttm.ro
TIMIȘOARA: str Alba Iulia nr. 2, Tel. 056-221400, Tel./fax 056-221401.

PORNO SHOW
Vreau ceva...
Live
891.393
DOAR PENTRU ADULTI

TVR 1

7,00 Telematinal
* Jurnalul de dimineață
9,00 Recurs la morală - rel.
10,00 Pasiuni - rel.
10,45 TVR Cluj
11,50 TVR Iași
12,55 TVR Timișoara
14,00 Jurnalul de prânz
14,15 Infomania
(●) **14,30 Districtul** - s. rel.
15,20 Amprente - rel.
15,35 Orice e posibil - s.
16,00 Conviețuiri
17,30 Unu pentru toți - spectacol destinat strângerii de fonduri pentru copiii defavorizați
20,00 Jurnal * Meteo
20,40 Sport
(●) **20,45 Sub acoperire** - s.
21,45 Reflecții rutiere
22,00 Scurt pe doi
23,00 Jurnalul de noapte
(●) **23,15 Suspecții** - suspans, Italia, 2000
1,00 Nocturna melomanului
2,00 Jurnal. Meteo. Sport - rel.
(●) **2,45 Suspecții** - f. rel.
4,25 Oameni ca noi - rel.
4,55 Scurt pe doi - rel.
5,55 Reflecții rutiere - rel.
6,10 Piața și banii - rel.

TVR 2

7,00 D-ra Andrea - s. rel.
8,00 Desene animate - rel.
8,30 Ferma - rel.
9,35 Boudu salvat de la înec - f. rel.
11,00 Din goana trenului
11,25 Știri
11,30 Tată, am încurcat-o! - s. rel.
11,55 În mijlocul furtunii - s. rel.
12,45 D-ra Andrea - s.
13,40 Tribuna partidelor parlamentare
14,10 Desene animate
15,30 Știri
15,35 Trupa DP 2
17,00 Poftă bună!
17,10 Autograf muzical
17,30 E dreptul tău!
18,00 Tată, am încurcat-o! - s.
18,25 Desene animate
18,30 Telejurnal TVR 2
18,50 Desene animate
19,15 Toți, împreună
20,00 On line - rel.
20,30 Ora adevărului
22,00 Știri
22,05 Integrale Julio Iglesias
23,00 Captiv în viitor - s.
23,50 Jewel în concert
0,35 Știri bancare
0,40 TVM. Mesager
1,25 Trupa DP 2 - rel.
2,50 Ora adevărului - rel.

PRO TV

7,00 Bună dimineața! * Omul care aduce cartea
8,00 Știrile Pro TV - Ziarul dimineții tale
9,00 Tânăr și neliniștit - s., rel.
10,00 Marile procese și crime
11,00 Black Harbour - s. rel.
12,00 O familie de tot râsu' - s.
(●) **12,30 Iubire neașteptată** - rel.
(●) **14,15 Micuța Sue** - f. rel.
16,00 Tânăr și neliniștit - s.
17,00 Știrile Pro TV
17,35 Vremea
17,40 Pro TV te ascultă ce vezi
17,45 Teo
19,00 Știrile PRO TV
(●) **20,00 Pradă dificilă** - acțiune, SUA, 1990
21,55 Știrile PRO TV
22,00 ROKENO
22,05 Chestiunea zilei
23,45 Știrile Pro TV
* Profit cu Mihai Codreanu
0,00 X și Zero
0,05 PRO TV te ascultă ce vezi
0,15 Bine și rău - s. ultimul episod

TV ACASĂ

7,15 Știrile de Acasă - rel.
7,55 Căsuța poveștilor - rel.
8,15 Înger sălbatic - s. rel.
9,15 Îngerașul - s. rel.
10,00 Căsuța poveștilor - rel.
10,20 Acasă la bunica - rel.
(●) 10,30 De 3 x femeie - rel.
11,30 Betty cea urâtă - s. rel.
12,30 Terra nostra - s. rel.
13,30 Dreptul la viață - s. rel.
14,20 Seducție - s. rel.
15,30 Ia-mă acasă - rel.
16,00 Înger sălbatic - s.
16,45 Desene animate
17,00 Terra nostra - s.
17,55 Acasă la bunica
18,05 Dreptul la viață - s.
18,55 Știrea zilei
19,00 Îngerașul - s.
19,55 Desene animate
20,00 Știrile de Acasă
20,40 De 3 x copil - emisiune specială dedicată zilei de 1 Iunie
21,30 Betty cea urâtă - s. episod special interpretat de copii
22,30 Seducție - s.
23,25 Știrea zilei - rel.
23,30 De 3 x copil - rel.
0,20 Știrile de Acasă - rel.
(●) 1,00 Chef de chef - rel.

PRIMA

7,00 Desene animate
8,00 Prima Mix!
13,25 Clip Art
13,30 Creaturi sălbatice - rel.
14,30 Documentar
15,30 Raven - s.
16,30 Malcolm și Eddie - s.
17,00 Poză la minut - s.
17,30 Camera de râs
18,00 Focus
19,00 Vânătoarea comorilor - s.
20,00 Copiii spun lucruri trăsnite
21,00 Impact
22,00 Obiectiv
23,00 Focus
23,30 Poză la minut - s. rel.
0,00 Malcolm și Eddie - s. rel.
0,25 Clip Art
0,30 Camera de râs - rel.
1,00 Focus - rel.

ANIMAL PLANET

8,00 Animalele din Munții Lunii
9,00 Vânătorul de crocodili
9,30 Parcul maimuțelor
10,00 Aventurile vasului „Quest"
11,00 Salvați și salvatori
12,00 Rase de câini
13,00 Vânătorul de crocodili
14,00 Animalele lui Aspinall
14,30 Parcul maimuțelor
15,00 Școala ghizilor
15,30 În mijlocul naturii
16,00 În ajutorul animalelor sălbatice
16,30 Spectacolul păsărilor
17,00 Câini utilitari
18,00 Îngrijitor la zoo
18,30 Reportaje de la Zoo
19,00 Parcul maimuțelor
19,30 Salvați animalele!
20,00 Medicul veterinar
20,30 Rezervații africane
21,00 Spitalul animalelor
22,00 Contact extrem
22,30 Aventurile lui O'Shea: Nemesis
23,00 Urgențe veterinare
23,30 Apel de urgență
0,00 Șobolanii printre noi

ATOMIC TV

7,00 Selector
10,25 Reactor
10,30 Atomic Cafe - rel.
11,00 Atomix - rel.
14,00 Interactiv
15,30 Proaspete și fierbinți
15,55 Reactor
16,00 Metropolis - rel.
17,00 Selector
19,00 Atomix
21,55 Reactor
22,00 Hai-Hui - rel.
22,30 Selector
23,00 Klub Bizzar - rel.
0,00-7,00 Insomnia

VĂ RECOMANDĂM

HBO - 14,25 Blues Brothers 2000 - comedie, SUA, 1998

BUDAPESTA 1

6,42 Matinal; 6,45 Viața satului; 7,00 Matinal; 9,30 Mileniu; **9,45 La mulți ani!** - s.; 10,40 Matinal; 13,00 Știri; 13,10 Jurnale regionale; 14,00 Mag. minorității; **15,00 Fata și Grand** - f. Rusia; 16,20 Mileniu; 16,30 Emisiune pentru copii; 17,30 Mag. handicapați; 18,00 Szoszolo; 18,30 Speranța urmașilor; 19,00 Știri; 19,15 Polo pe apă CE; **19,25 Poliția nautică** - s.; 20,15 Știrile lumii; 20,30 Știri; 21,05 Înșelătoria - f. Anglia 3/2; 21,55 O fată ciudată - show; 22,30 Elan; 23,00 Știri; 23,10 Actual; 23,30 Thema; **23,45 Lacunele** - s. Anglia, 5/1; 0,35 Mileniu

RTL KLUB

7,30 Calendar; 10,05 Clubul rețetelor; **10,20 Iubiri interzise** - s.; **10,45 Iubiri secrete** - s.; 11,35 Top Shop; 12,30 La prânz; 13,30 Clubul rețetelor; 14,00 Știri; 14,20 Cavalcadă; **14,25 Al doilea sărut** - s.; **14,55 Golful Hyperion** - s.; **15,45 Paula și Paulina** - s.; 16,30 Terra nostra; **17,00 Faimoși și bogați** - s.; 17,20 Monika - show; **18,15 Milagros** - s.; 19,10 Jurnalul vedetelor; 19,30 Știri; 19,55 Focus; 20,20 Fii și tu milionar; 20,55 Între prieteni; **21,25 Tremurați, hoți de câini** - comed. SUA; **23,05 Furtuna secolului** - s. SUA ep. 2; 23,55 Știri; 0,10 Antenna - mag. euro-atlantic; 0,40 Norm show

DUNA TV

6,30 Matinal; 9,40 În mâinile Domnului; 10,40 Fotografii celebre; **11,15 Săracii milionari** - comed. Italia; 12,50 Știri; 13,00 Schimbare - mag. ec.; 13,20 Semiluna deasupra Ciprului; **13,50 Gül baba** - f. muz. Ungaria; 15,30 Ora spiritului; **16,30 Elevi la actorie** - s. Israel-Franța; 17,00 Dunasport; 19,00 Știri; 19,30 Desene animate; 20,00 Magazin de politică externă; 20,30 Clipe memorabile ale sec XX - s. Anglia; **21,00 Călăreții vântului** - s. Germania 13/5; 22,00 Știri; 22,35 Ora spiritului; **23,35 Frumoasa zilei** - f. Franța, cu Catherine Deneuve

ELECON PLUS
ANTREPRENOR GENERAL DE INSTALATII
Si-a deschis sediul nou în Arad
pe str. Biruintei, în spatele
Centrului de Dirijare a Zborurilor
Telefoanele rãman neschimbate.

TELE 7 ABC

7,00 Muzică
8,00 Sandwich și Fetz
10,00 La ordinea zilei - rel.
11,00 Muzică
15,00 Documentar
16,00 Domino
17,00 Muzică
18,00 Destinația: Germania - doc.
18,30 As Show
19,25 Telecaricatura zilei
19,30 La ordinea zilei
20,30 Muzică
21,00 Telejurnal
21,45 Viitorul azi
22,15 Muzică
22,30 În justiție
23,30 Tentații
0,00 Domino - rel.
1,00 Muzică
6,30 Telejurnal - rel.

HBO

8,00 Ultimul cartuș - f. polițist, România, 1973, cu Ilarion Ciobanu, Amza Pellea
9,55 Dragă, am micșorat copiii!
10,40 Întoarcerea în Oz - f. fantastic SUA, 1985, cu Fairuza Balk
14,20 Vendetta - f. SUA,1999
16,20 Podul Dragonilor
17,50 Adio, iubite! - f. SUA, 1998, cu Don Johnson, Patricia Arquette
19,30 Cinema ● Cinema ● Cinema
20,00 Masca lui Zorro - f. av. SUA, 1999, cu Antonio Banderas
22,15 Ferocitate - f. SUA,1999, cu Robert Carlyle
0,00 Kama Sutra - s.
0,30 Gemenii - comedie neagră SUA, 1997
2,15 Povestiri din criptă: Bordelul însângerat - f. SUA, 1996, cu Dennis Miller
3,40 Prețul libertății - f. SUA, 1998, cu Renée Zellweger
5,30 Spawn - s.
6,00 Simpatico - f. SUA, 2000
7,45 Jack Frost - f. SUA, 1998

ANTENA 1-TV ARAD

6,00 Club T
6,20 Publicitate
6,30 Știri TVA - rel.
7,00 Observator
8,00 'Neața
11,00 Zile din viața noastră - s.
12,00 Elena, viața mea - s.
13,00 Știrile amiezii
13,15 Cascadorii de la Hollywood - s.
14,00 Din dragoste - rel.
16,00 Muzică populară
16,30 Publicitate
16,45 Știri TVA
17,20 Maria Emilia - s.
19,00 Observator
19,50 Sport
20,00 Terminatorul - acțiune/aventuri, SUA, 1991
21,55 Ediția de noapte TVA
22,00 Stargate SG-1 - s.
23,00 Observator
23,25 Sport
23,30 Noaptea târziu cu Mircea Badea
(■) **1,00 Un spectacol de senzație - comed. SUA**
3,00 Observator - rel.
4,00 Scandalul - s.

TV INTERSAT

8,25 Deschiderea programului
8,30 Cafeaua de dimineață
9,30 Preciosa - rel.
10,30 Desene animate
11,00 Știrile Intersat - rel.
12,00 The Rancher and the Lady - f., rel.
13,00 Mistere, farmece și miracole - s.
13,30 SOS Coast Guard - s.
14,00 Emisiune în limba maghiară - rel.
15,00 Maeștrii cascadoriei - s.
16,00 Totul pe față - rel.
18,00 Haideți să ne jucăm - s.
18,15 Știrile Intersat
19,00 Preciosa - s.
20,00 Forțele speciale de elită - s.
21,00 The Monster Maker - film
22,00 Frontiera live
23,30 Știrile Intersat - rel.
(■) 0,15 Erotica
5,00 Închiderea programului

DISCOVERY

10,00 Aventuri la pescuit
10,25 Nebuni pe roți
10,55 Amazonia neîmblânzită
11,50 Tancuri
12,45 Călătorii cu Anna Walker
13,10 Momente cruciale ale istoriei
13,40 Deschizătorii de drumuri: Costa Rica
14,30 Mașini extreme
15,25 Enigma din cer
16,15 Câmpuri de bătălie
17,10 Mari egipteni: Ramses
18,05 Momente cruciale ale istoriei: Pearl Harbour
18,30 Aventuri la pescuit
19,00 O țară pentru doi
19,30 Meșterul tâmplar
20,00 Portrete din natură
21,00 Călătorii cu Anna Walker: Argentina
21,30 Aventurile lui O'Shea
22,00 Rechinii viitorului
23,00 Veterinari în Africa
0,00 Planeta singuratică: Sudul Italiei
1,00 Vas de război
2,00 Comandouri americane
3,00 Mari egipteni

TV 2

7,00 Matinal; 10,00 Pământul făgăduinței; 10,50 Magazin cultural; 11,20 Ofertă directă; 12,20 Matinal; 12,25 Galerie istorică; 12,30 Natura misterioasă; **12,55 Plin de viață** - s.; **13,30 Academia campionilor** - s.; **14,10 Răzbunarea lui Goliat - f. av. Italia**, cu Massimo Serato; **15,45 Colombo** - s.; **16,55 Marimar** - s.; **17,15 Mylady** - s.; **17,45 Inimi rănite** - s.; **18,15 Fiorella** - s.; **19,00 Frumoasa din Acapulco** - s.; 19,30 Fapte; 20,00 Gură de copil - em. lui F. Sandor; 20,25 Dinozaurii - doc.; **20,55 Înger sălbatic** - s.; 21,30 Darido show; 23,45 Bună seara Ungaria!; 0,30 Internet; **1,30 Pe altarul iubirii - f. SUA**, cu Omar Shariff

PRO 7

7,45 Taff - magazin; 8,40 Cine-i bossul?; **9,35 Legături de familie - s.; 10,10 Bodycheck - f. SUA, 1986**, cu Rob Lowe; **12,10 Matlock - s.**; 13,05 Bill Cosby show - s.; **13,35 Roseanne - s.**; 14,00 Sam; 15,00 Talk-show-uri; 18,00 Taff magazin; **19,00 Sabrina - s.; 19,30 Chaos City - s.; 20,00 Simpsonii - s .**; 20,30 Galileo - mag. de știință; **21,15 Dunston - Singur în hotel - comed. SUA/Canada, 1995, cu Faye Dunaway; 23,00 Rookie - comed. acț. SUA, 1990, cu Clint Eastwood; 1,05 Voltaj înalt - thriller SUA, 1997**, cu Antonio Sabato jr.

SAT 1

6,30 Matinal cu sport; 10,00 Live Shopping; **11,00 Zona lui Wolf** - s.; 12,00 Talkshow-uri; **17,00 Star Trek** - s.; 18,00 Quiz; 18,30 Știri regionale; 19,00 Quiz show; 19,30 Știri; 20,00 Blitz magazin; 20,40 Quiz; **21,15 Vera Brühe (2) - f. Germania, 2001; 0,20 Extremități - thriller SUA, 1986,** cu James Russo; 2,05 Noaptea; 2,10 Harald Schmidt show

TV 5

13,30 Jurnal; 14,05 Fax Culture; 15,00 Jurnal; **15,15 Louis Labrocante** - s.; 17,00 Jurnal; 17,20 Invitatul TV 5; 17,30 Magazin; 18,05 Piramide; 18,30 Întrebări pentru campion; 19,00 Jurnal TV 5; **19,15 Louis Labrocante - s.**; 20,00 Jurnal Belgia; 20,30 Jurnal

EUROSPORT

9,30 News Report; 9,45 Mountainbike; 10,15 Formula 3000 - Monaco, în direct; 11,00 Motorsport; 12,00 Formula 3000 - Monaco, în direct; 12,45 Golf; 13,45 Fotbal - Cupa Olandei: Eindhoven-Twente; 15,45 Box; 18,00 Auto Formula 3000, Monaco; 19,15 Fotbal, turneul Toulon, sub 21 ani: Japonia-Polonia; 20,45 Fotbal; 21,00 Fotbal sub 21: Franța-Portugalia în direct; 22,45 News Report; 23,00 Fitness - Mrs Hungary; 0,00 News Report; 0,15 Fun/Extreme sport; 1,15 Fotbal - turneu Toulon: Japonia-Polonia - rel.

RADIO ARAD & RADIO CONTACT (99,1 MHz)

6,00 Lupta cu somnul
8,00 Bună dimineața, Arad!
10,00 Tovarășii mei
12,00 Pulsul zilei
13,00 Sony Music Show
14,00 Radiomagazin - Deutsche Welle
15,00 Muzica așa cum vrei
17,00 Întâlnirea de vineri
18,00 Radiomagazin Radio France International
19,00 Bună seara, Arad!
20,00 Super Top 10 Arad
21,00 Studio M
22,00 Vineri noaptea nu mi-e somn

RADIO PRO FM (92,1 MHz)

5,00-5,30 BULETIN DE ȘTIRI la fiecare sfert de oră; **5,30-700 PRO FM PÂNĂ LA UNU** cu Ramon Cotizo
7,00-10,00 PRO FM PÂNĂ LA UNU cu Flavius Eșnican; **10,00-13,00 PRO FM PÂNĂ LA UNU** cu Mihai Dobrovolschi; **13,00-14,00 13-14 CU ANDREI** cu Andrei Gheorghe; **14,00-17,00 POFTIM PRO FM** cu Cătălin Lăpușcă; **17,00-19,00 FPRO FM E AICI** cu Cristi Schnebli; **19,00-22,00 281.976** cu Flavius Eșnican; **22,00-24,00 LATINO PARTY** cu Vali Bărbulescu
0,00-2,00 HOT PARTY MIX cu DJ Mike

RADIO TIMIȘOARA

6,00 Ceasurile dimineții
8,00 Muzică populară cu dedicații
9,00 Cânt din suflet; 10,00 De zece ori România; 11,00 Pop matineu
12,00 Miez de zi la polul vest
13,00 Emisiune în limbile minorităților
16,00 La zi în viața partidelor
16,35 Postmeridian muzical; 17,00 Carusel cultural; 18,00 Actualitatea radio; 18,10 Amintiri, amintiri
19,00 Radiojurnal; 19,15 Copiii cântă
20,50 Călătorie în lumea poveștilor
21,00 Curierul de seară
Știri: 6,00; 7,55; 9,00; 11;00; 12,50; 17,00; 20,00; 21,00; 21,55.
Radio Jurnal: 7,00; 16,00.

RADIO SEBIȘ

6,00 Matinal 21
9,00 Tu alegi!
10,00 Cafeaua de zece
12,00 Secvența 21
14,00 La porțile dorului - muzică populară
15,00 Magazin 21
17,00 Lentila de contact
18,00 La mulți ani! - dedicații muzicale
19,00 Expresul de seară
22,00 Club 21
0,00 92,1 insomnii!

TVR 1

7,00 O vedetă... populară - rel.
7,45 Zorro - s.
8,40 Desene animate
9,35 Orașul Halloween - f. SUA, 1998, cu Debbie Reynolds
11,00 La telefon, muzica populară
12,00 Auto Club
12,30 Casa mea
13,00 Frumoasele școlii - s.
13,50 Jurnalul de prânz
14,00 Debut 50 Plus
15,15 Garantat 100%
16,15 Ora G
17,00 Teleenciclopedia
18,00 Fotbal: Foresta Fălticeni-Dinamo București
20,00 Jurnal. Meteo
20,25 Sport
20,30 Surprize, surprize
22,30 Amy - s.
23,20 Jurnalul de noapte
23,30 În așteptarea luminii - f. SUA, 1990, cu Shirley MacLaine
1,05 Marele Jazz
2,00 Jurnal
2,30 Garantat 100% - rel.
3,30 Auto Club - rel.
4,00 Casa mea - rel.
4,30 Amy - s., rel.

TVR 2

7,00 D-ra Andrea - s. rel.
8,00 Teatru TV - rel.
9,00 On line
9,30 Universul cunoașterii
10,30 Arta apărării
11,05 Wishbone - s.
11,30 În direct - s.
12,00 Din lumea lui Dany
12,30 Arca lui Noe
13,05 Surprizele științei
14,00 Știri
14,05 Atlas
14,40 Planeta singuratică
15,35 Gardienii timpului
16,30 E timpul să mă mărit! - s.
17,00 Top TVR 2
18,00 Prețul succesului - cu Luminița Anghel
18,30 Telejurnal TVR 2
18,40 Teatru liric: **Povestirile lui Hoffmann (I)**
20,20 Cinematograful, o istorie vie
21,15 Scurte povestiri cinematografice - s.
21,40 Supranaturalul
22,30 Știri
22,35 NBA Action
(s) 23,10 Despre viață și sex
23,55 TVM. Mesager
(●) 0,25 Un loc periculos - f. SUA, 1994, rel.
2,00 Telejurnal

PRO TV

7,00 Desene animate
8,00 Micii războinici - s.
8,20 Cavalerii din Tir Na Nog - s.
8,40 Pokemon - d. a.
9,00 Liceu Madison - s.
9,30 Cei mai frumoși ani - s.
10,00 Hyperion Bay - s.
11,00 O familie obișnuită - ep. 1
11,30 Gillette - lumea sportului
11,45 Bucătăria lui Radu
12,15 ProMotor
12,50 Știrile Pro TV
13,00 Armată ușoară - s.
13,30 O mamă și jumătate - s.
14,00 Jake și grăsanul - s.
14,50 Calificări Marele Premiu al circuitului din Monaco - Formula 1
(●) 15,00 Family Blues - comedie SUA, 1997
16,45 Profashion
17,15 Bilet de vacanță - Quiz show cu Teo
18,00 Fotbal: Divizia A Ursus-Steaua-Oțelul - repriza I
18,45 Știrile Pro TV
19,00 Fotbal - repriza a doua
20,00 Steaua ta norocoasă
(●) 22,00 Sleepers - f. SUA, 1996, cu Kevin Bacon, Robert de Niro, Dustin Hoffman, Jason Patric, Brad Pitt
0,00 La limita imposibilului - s.
(●) 0,45 Plăceri interzise - f. SUA, 1996
2,30 Profashion - rel.

TV ACASĂ

7,15 Știrile de Acasă - rel.
8,00 Căsuța poveștilor - rel.
8,15 Înger sălbatic - s., rel.
9,15 Femeia vieții mele - s., rel.
12,30 Terra nostra - s., rel.
13,30 Dreptul la viață - s., rel.
14,30 Dex, mascatul - s.
15,00 Xena, prințesa războinică - s.
16,00 Gemenele - s.
16,30 Soțul și soția - s.
17,00 Doctorul casei
17,30 La casa de vis
18,00 Acasă la... cu Ruxandra Săraru
18,30 Dragoste și putere - s.
19,00 Singură pe lume - f. SUA, 1934
20,30 Hagi se întoarce acasă. Fotbal: Glasgow Rangers-Galatasaray Istanbul
22,15 Chef de chef - muzică de petrecere
23,15 Acasă la români
0,15 Soțul și soția - rel.
0,40 Dragoste și putere - s.
1,20 Muzica de acasă

PRIMA

7,00 Desene animate
10,30 Eddie McDowd - s.
11,00 Sport Magazin
14,30 Motor
15,00 Exploziv
15,30 Raven - ep. 1
16,30 Malcolm și Eddie - s.
17,00 Poză la minut - s.
17,30 Camera de râs
18,00 Focus
19,00 Vânătoarea comorilor - s.
20,00 Vrei să fii miliardar?
21,00 Rock'n'Roll - comedie SUA, 1996, cu Liv Tyler, Tom Hanks
23,00 Poză la minut - s., rel.
23,30 Malcolm și Eddie - s., rel.
0,00 Camera de râs
0,30 Sub acoperire - f. SUA, 1995
2,00 Focus

ANIMAL PLANET

8,00 Letal și periculos: Șerpii veninoși
9,00 Aripi de vânt
10,30 Lassie
11,00 Noi rezervații naturale
12,00 Familii din lumea animalelor
13,00 Aventurile vânătorului de crocodili
14,00 Parcul maimuțelor
15,00 Vânătorul de crocodili
16,00 Grădinile caracatiței
17,00 Pasiunea pentru natură
18,00 Stăpânii animalelor
18,30 Spitalul urșilor koala
19,00 Salvați și salvatori
20,00 Școala ghizilor africani
20,30 Îngrijitor la grădina zoologică
21,00 Aventurile lui O'Shea: În Patagonia
21,30 Veterinari în Africa
22,00 Echipa de intervenție
22,30 Aeroportul animalelor
23,00 Detectivi de animale: Papagalii
23,30 Apel de urgență
0,00 Școala ghizilor africani
0,30 Îngrijitor la grădina zoologică - rel.
1,00 Aventurile lui O'Shea - rel.
1,30 Acvanauții

ATOMIC TV

7,00 Selector
10,30 Romanian Top 100
12,30 File de poveste
13,00 Selector
14,00 K Lumea
16,00 Selector
18,30 Atomix
21,30 Febra - party music
22,30 Vibrații
23,30 Klub Bizzar
0,30 Selector
1,30 Insomnia

BUDAPESTA 1

7,30 Lumea satului; 7,45 Matinal; 8,40 Desene animate; 9,25 Religie; 9,35 Zanzibar - emisiune pentru tineri; 11,00 Unde? Ce?; 11,25 Fum de aur - mesajul trecutului; 13,00 Știri; 13,05 Bravo TV; 13,55 Sport - Auto - Formula 1 MP al Monaco; 15,15 Cockteil extrem - mag. sportiv; 15,25 Delta - magazin; 16,00 Secolul nostru; 16,25 Fabrici maghiare - doc. 6/3; 16,55 Jani merge acasă - reportaje; 17,30 Telesport - fotbal, campionatul Ungariei; 20,00 Lotto show; 20,30 Știri; 20,50 Sport; 21,05 Satelit - cabaret; **22,05 Agent secret - comed. Franța**, cu Miou-Miou; **23,50 Poveste de seară - f. Germania**

RTL KLUB

7,30 Matinal; 8,00 Clubul copiilor; 10,55 Desene animate Disney; **11,45 Primul sărut** - s. Franța; **12,25 Helene și băieții** - s.; **12,55 Hatos fogat** - s.; 13,25 Auto Mania; 14,00 Știri; **14,10 Crusade** - s. av. SUA, ep. 1; **15,00 Străinii** - s. SF; **15,50 Râul fără întoarcere** - western, SUA, 1958, cu Robert Mitchum, Marilyn Monroe; **17,45 Kung Fu** - s.; **18,35 Claunul** - s. acțiune, Germania; 19,30 Știri; 19,50 Focus plus; **20,20 Tipii** - s.; 20,50 Gala Koltai; 21,25 Licitație - show; 22,40 Șaptele săptămânal - show; **23,45 Poltergeist** - s.; 1,25 Știri

DUNA TV

6,30 Matinal; 8,05 Emisiune pentru copii; **8,30 2001 - Odiseea adolescenților - s.**; 8,55 Ce-i adevărat, e adevărat; 9,10 Bine ai venit pe insula noastră; 9,35 Țara de coral - doc.; 9,50 Limba maghiară; 10,15 Aula - jurnal tineri; 10,50 Magazin științific; 11,20 Cercul elevilor; 11,50 Tiziano - doc. Anglia; 12,50 Știri; 13,10 Buchet de operete; 13,30 În mâinile Domnului; **14,30 Săracii milionari - comed. Italia,** cu Renato Salvatori; 16,15 Baschet masculin; 18,00 Calendar; 19,00 Știri; 19,30 Marionete; 20,00 Amintiri maghiare la Adriatica - doc.; **20,15 Lupta lui Adaz - comed. Anglia, cu Peter O'Toole**; 22,00 Știri; **22,35 Fete minunate - f. SUA, 1997**, cu Matt Dillon, Mira Sorvino; 0,25 Dunasport - polo pe apă; 1,15 Știri

VĂ RECOMANDĂM

HBO, ora 20,00 - Visul unei nopți de vară

VĂ RECOMANDĂM

PRO TV, ora 22,00 - „Sleepers” f. SUA

Atât colegii săi de serviciu, cât și persoane sus-puse îl consideră pe tânărul Lorenzo unul dintre cei mai buni reporteri ai momentului. Puțin cunosc, însă, trecutul zbuciumat al acestuia, incidentele dramatice prin care a trecut în adolescență, alături de trei buni prieteni, Michael, John și Tommy. Atunci, cu mulți ani în urmă, cei patru, întrocându-se de la școală, au făcut o glumă neinspirată, în urma căreia un om a plătit cu viața. Arestați și judecați, copiii au fost trimiși la un centru de reeducare, unde aveau să suporte torturi și perversiuni greu de imaginat. Chiar dacă a trecut de atunci multă vreme, cei patru nu au uitat coșmarul trăit.

TELE 7 ABC

7,00 Muzică
10,00 La ordinea zilei - rel.
11,00 Muzică
12,00 Manager XXI - rel.
13,00 Lumea misterelor - rel.
14,00 24 din 24 - rel.
14,30 Muzică
15,00 Documentar
15,30 Muzică
18,00 Germania astăzi - doc.
18,30 As show
19,25 Telecaricatura zilei
19,30 La ordinea zilei
20,30 Muzică
21,00 Telejurnal
21,45 Germania în direct - doc.
22,15 Muzică
22,30 Reporter Tele 7
23,30 Muzică
6,30 Telejurnal - rel.

HBO

8,00 Lanțul crimei - acțiune, SUA, 1998
9,25 Furtună, peripeții și ... dragoste - dragoste, SUA, 1999
11,10 În absența binelui - thriller, SUA, 1999
12,45 Revanșa - acțiune, România, 1978
14,25 Un astronăuc pe Marte - comedie, SUA, 1997
15,55 Rosewood - dramă, SUA, 1997
18,10 Avocat și victimă - thriller, SUA, 1998
20,00 Propunerea - dramă, SUA, 1998
21,45 Shakespeare îndrăgostit - comedie romantică, SUA, 1999
23,45 Clubul Joy Luck - dramă, SUA, 1993

ANTENA 1- TV ARAD

6,00 Hoinar prin țară - rel.
6,20 Publicitate, promo, revista presei
6,30 Știri TVA - rel.
7,00 Observator
8,00 'Neața
11,00 Zile din viața noastră - s.
12,00 Elena, viața mea - s.
13,00 Știrile amiezii
13,15 Cascadorii - s.
14,00 Pasiune ascunsă - rel.
16,00 Reportajul săptămânii
16,30 Publicitate, promo
16,45 Știri TVA
17,20 Maria Emilia - ep. 11, 12
19,00 Observator
19,50 Sport
20,00 Dublă personalitate - comedie SUA, 1991
21,55 Ediția de noapte TVA
22,00 Marius Tucă show
23,00 Observator
23,25 Sport
23,30 Noaptea târziu cu Mircea Badea
0,30 Intrigi în Paradis - s.
1,30 Observator - rel.
2,30 Escandalo - s.
3,30 Cosas del Amor - s.
4,30 Noaptea târziu - rel.
5,30 Maria Emilia - s. rel.

TV INTERSAT

8,25 Deschiderea programului
8,30 Cafeaua de dimineață
9,30 Preciosa - s. rel.
10,15 Forțele speciale de elită - s. rel.
11,00 Știrile Intersat - rel.
12,00 Crimă imaginară - film, rel.
13,30 Desene animate
14,00 Deșertul vorbește - s.
14,30 Mistere, farmece și miracole - s.
15,00 Emisiune în limba germană - rel.
15,30 Sporturi Safari - s.
16,00 Cavaleri și războinici - s.
17,00 Camera ascunsă - s.
17,30 Comorile lumii
17,45 O altfel de lume - rel.
18,15 Știrile Intersat
19,00 Preciosa - s.
20,00 Labirint
21,00 Deșertul vorbește - s.
21,30 Capetele - film
23,10 Știrile Intersat - rel.
(■) 0,00 Erotica
5,00 Închiderea programului

DISCOVERY

10,00 Aventuri la pescuit cu Rex Hunt
10,25 Nick și marele rechin alb
10,55 Ghidul animalelor
11,50 Acoliții lui Hitler
12,45 Călătorii cu Anna Walker
13,10 Momente cruciale ale istoriei
13,40 Prezicerea cutremurelor
14,30 În interiorul avalanșelor
15,25 Cutia neagră
16,15 Mașini extreme
17,10 Misterele Asiei: Bijuterii în junglă
18,05 Momente cruciale ale istoriei
18,30 Aventuri la pescuit cu Rex Hunt
19,00 Kingsbury Square
19,30 O țară pentru doi
20,00 Rechinul cap-de-ciocan
21,00 Călătorii cu Anna Walker
21,30 Confesiunile unei... mașini de pompieri
22,00 Camionagiii cerului
23,00 Super-structuri
0,00 Blestemul lui Tutankamon
1,00 Aripi
2,00 Forțele speciale: SAS Australia
3,00 Misterele Asiei

TV 2

7,00 Ediție matinală; **10,00 Pământul făgăduinței** - s., SUA; 10,55 Ajută-te singur! 11,20 Ofertă directă; 12,25 Galerie istorică; 12,30 Ungaria, mâine; **13,00 Plin de viață** - s.; **13,25 Fotbal circ** - comed. SUA, cu Nick Nolte; **15,45 Colombo** - s.; **16,55 Marimar** - s.; **17,15 Mylady** - s.; **17,45 Inimi rănite** - s.; **18,15 Fiorella** - s.; **19,00 Frumoasa din Acapulco** - s.; 19,30 Fapte; 20,00 Multimilionar - concurs TV; **20,50 Înger sălbatic** - s.; 21,30 Poembomba; **22,30 Indestructibil** - f., SUA cu Martin Sheen; 0,20 Bună seara, Ungaria; **1,05 Hotare nesfârșite** - s.; **1,55 Inamici jurați** - s. polițist, SUA, cu Robert Redford, River Phoenix

PRO 7

7,45 Taff; **8,40 Cine-i șeful?** - s.; **9,10 Legături de familie** - s.; **9,40 Chaos City** - s.; **10,10 Dragoste, valoare, milă** - comedie, SUA; **12,10 Fam. Bundy** - s.; 12,35 Bill Cosby Show; **13,05 Grace** - s.; **13,35 Roseanne** - s.; 14,00 Sam; 15,00 Talk-show-uri; 18,00 Taff magazin; **19,00 Sabrina** - s.; **19,30 Chaos City** - s.; **20,00 Simpsonii** - s.; 20,30 Galileo magazin; 20,55 Știri; **21,15 Buffy, spaima vampirilor** - s.; **22,15 Angel** - s. mistery, SUA; 23,15 TV Total; 0,15 Reportaj - Când vin hamalii; **1,00 Soții nesatisfăcute** - erotic, SUA, 1999

SAT 1

6,30 Matinal; 10,00 Shopping; **11,00 Zona lui Wolf** - s.; 12,00 Talkshow-uri; **17,00 Star Trek** - s.; 18,00 Quiz; 18,30 Știri; 19,00 Quiz Show; 19,30 Știri RTL; 20,00 Blitz magazin; 20,40 Quiz Show; **21,15 Comisarul Rex** - s. polițist, Germania; **22,15 Orice, în afara morții** - s. polițist, Germania, 1994; 0,15 Harald Schmidt show; 1,15 Știri; **1,35 Frasier** - s.

TV 5

14,05 Timpul prezent; 15,00 Jurnal; **15,15 Criminaliștii** - s.; 17,00 Jurnal; 17,20 Invitat TV 5; 17,30 Itinerariul unui gurmand; 18,05 Piramide; 18,30 Întrebări pentru un campion; 19,00 Jurnal TV 5; **19,15 Criminaliștii** - s.; 21,00 Jurnal Elveția

EUROSPORT

9,30 Tenis - French Open; 10,30 Ciclism montan - Belgia; 11,00 Echitație - Roma; 12,00 Tenis - French Open, Paris în direct; 17,00 Tenis în direct; 21,00 Tenis - selecțiuni; 22,00 Tenis - Paris; 23,00 Motorsport; 0,00 News Report; 0,15 Golf; 1,15 Tenis - French Open - Paris; 2,15 News Report.

ROMANSTON
☎ 289116
MARMURA
GRANIT
TRAVERTIN
PULTURI
GLAFURI
MESE
SCĂRI

SC. R & T COMPANY SRL
unic distribuitor KENT - REMIA - BISROM
ANGAJEAZĂ
AGENTI COMERCIALI
CONDITII:
- EXPERIENTĂ ÎN VANZĂRI 1 AN
- DISPONIBILITATE LA PROGRAM PRELUNGIT
- PERMIS CAT. B
- SERIOZITATE
Interviul va avea loc luni 28.05.2001 la ora 13.00 la adresa: C. Radnei nr.153
Relatii la tel. 093-169967, 093-226509

TVR 1

7,00 Telematinal
9,00 Tezaur folcloric - rel.
10,00 Pasiuni - s. rel.
10,45 TVR Cluj
11,50 TVR Iași
12,55 TVR Timișoara
14,00 Jurnalul de prânz
14,15 Infomania
14,30 Oameni ca noi
15,00 Clubul de spiritism - rel.
15,30 Orice e posibil - s.
16,00 Panorama
17,30 Avanpremieră Știri
17,35 Vino să vezi!
18,15 Pasiuni - s.
19,00 Piața și banii
19,50 Familia ... Corect!
20,00 Jurnal * Meteo
20,40 Sport
(●) **20,45 Districtul** - s.
21,45 Recurs la morală
22,45 Amprente
23,00 Jurnalul de noapte
(●) **23,15 Turnătorul** - thriller, SUA, 1996
0,55 Bucuriile muzicii
2,00 Jurnal. Meteo. Sport - rel.
(●) **2,45 Turnătorul** - f. rel.
4,20 Puncte cardinale - rel.
4,50 Recurs la morală - rel.
5,50 Amprente - rel.
6,05 Familia ... Corect! - rel.

TVR 2

7,00 D-ra Andrea - s. rel.
7,50 Poftă bună! - rel.
8,05 Desene animate - rel.
8,35 Toți împreună
9,40 Nea Mărin miliardar - f. rel.
11,10 Veni, video, vici! - rel.
11,25 Știri
11,30 Tată, am încurcat-o! - s. rel.
12,00 În mijlocul furtunii - s. rel.
12,50 D-ra Andrea - s.
13,40 Cronici votive - rel.
14,10 Desene animate
15,30 Știri
15,35 Trupa DP 2
17,00 Poftă bună!
17,10 Autograf muzical
17,30 Mit și istorie
18,00 Tată, am încurcat-o! - s.
18,25 Desene animate
18,30 Telejurnal TVR 2
18,50 Desene animate
19,15 Toți, împreună
20,05 În mijlocul furtunii - s.
21,00 Pe muchie de cuțit
22,00 Răscruci
22,30 Știri
22,35 Boudu salvat de la înec - comedie, Franța, 1932
0,05 Patrimoniu
0,50 Din goana trenului: Germania
1,15 Știri bancare
1,20 TVM. Mesager
2,00 Trupa DP 2 - rel.
3,05 Telejurnal TVR 2

PRO TV

7,00 Bună dimineața!
8,00 Știrile Pro TV - Ziarul dimineții tale
9,00 Tânăr și neliniștit - s. rel.
10,00 Marile procese și crime
11,00 Black Harbour - s. rel.
12,00 O familie de tot râsu' - s.
(●) **12,30 Dragoste nebună** - dramă, Canada, 1997
14,00 Salvatorii timpului - s.
15,00 Spitalul de urgență - s. rel.
16,00 Tânăr și neliniștit - s.
17,00 Știrile Pro TV
17,35 Vremea
17,40 Pro TV te ascultă ce vezi
17,45 Teo
19,00 Știrile Pro TV
(●) **20,00 Micuța Sue** - dramă, SUA, 19981
21,55 Știrile Pro TV
22,00 Rokeno
(●) **22,05 Iubire neașteptată** - comedie romantică, SUA, 1996
23,45 Știrile Pro TV
23,55 Profit
0,00 X și Zero
0,10 PRO TV te ascultă ce vezi
0,15 Bine și rău - s.

TV ACASĂ

7,15 Știrile de Acasă - rel.
7,55 Căsuța poveștilor - rel.
8,15 Înger sălbatic - s. rel.
9,15 Îngerașul - s. rel.
10,00 Căsuța poveștilor - rel.
10,20 Acasă la bunica - rel.
(●) 10,30 De 3 x femeie - rel.
11,30 Betty cea urâtă - s. rel.
12,30 Terra nostra - s. rel.
13,30 Dreptul la viață - s. rel.
14,20 Seducție - rel.
15,30 La casa de vis - rel.
16,00 Înger sălbatic - s.
16,45 Desene animate
17,00 Terra nostra - s.
17,55 Acasă la bunica
18,05 Dreptul la viață - s.
18,55 Știrea zilei
19,00 Îngerașul - s.
19,55 Desene animate
20,00 Știrile de Acasă
(●) 20,40 De 3 x femeie
21,30 Betty cea urâtă - s.
22,30 Seducție - s.
23,25 Știrea zilei - rel.
(●) 23,30 De 3 x femeie - rel.
0,20 Știrile de Acasă - rel.
1,15 Muzica de Acasă, muzica nopții

PRIMA

7,00 Desene animate
8,00 Prima Mix!
13,25 Clip Art
13,30 Cinemagia - rel.
14,00 Romania@large - rel.
14,30 Stil - rel.
15,30 Raven - s.
16,30 Malcolm și Eddie - s.
17,00 Poză la minut - s.
17,30 Camera de râs
18,00 Focus
19,00 Vânătoarea comorilor - s.
20,00 Cronica cârcotașilor
21,00 M.A.S.H. - comedie neagră, SUA, 1970
23,00 Focus
23,30 Poză la minut - s. rel.
0,00 Malcolm și Eddie - s. rel.
0,25 Clip Art
0,30 Camera de râs - rel.
1,00 Focus - rel.

ANIMAL PLANET

8,00 Moartea în paradis
9,00 Vânătorul de crocodili
9,30 Parcul maimuțelor
10,00 Școala ghizilor
10,30 Ilustrate din natură
11,00 Salvați și salvatori
12,00 Câini utilitari
13,00 Aventurile vasului Quest
14,00 Salvați și salvatori
14,30 Medicul veterinar
15,00 Salvați animalele!
15,30 Urgențe veterinare
16,00 Povestiri de la Zoo
16,30 Spitalul veterinar de urgență
17,00 Rase de câini
18,00 Îngrijitor la zoo
18,30 Reportaje de la Zoo
19,00 Parcul maimuțelor
19,30 Salvați animalele!
20,00 Tehnici de vârf în medicina veterinară
20,30 Urgențe veterinare
21,00 Universul naturii
22,00 Vânătorul de crocodili
23,00 Urgențe veterinare
23,30 Facultatea de Medicină Veterinară
0,00 Povestiri neobișnuite
0,30 Supranaturalul
1,00 Vânătorul de crocodili

ATOMIC TV

7,00 Selector
10,25 Reactor - rel.
10,30 Selector - muzică pe bandă rulantă
11,00 Atomix - rel.
14,00 Interactiv
15,30 Proaspete și fierbinți
15,55 Reactor - știrile zilei
16,00 Rockada - rel.
17,00 Selector
19,00 Atomix
21,55 Reactor - știrile zilei
22,00 Atomic Café
22,30 Selector
23,00 Metropolis
24,00 - 7,00 Insomnia

BUDAPESTA 1

6,42 Matinal; 6,45 Lumea satului; 7,00 Matinal; 9,30 Mileniu; **9,45 La mulți ani!** - s. Germania; 10,40 Matinal; 13,00 Știri; 13,10 Jurnale regionale; 14,00 Magazinul minorităților; **14,50 Un nebun face o sută** - comed. Ungaria; 16,20 Mileniu; 16,30 Strada școlii; 17,30 Banii, rădăcina oricărui rău? - doc.; 18,00 Mag. pescarilor; 19,00 Știri; 19,15 Polo pe apă CE; 18,30 Ungaria alternativă; **19,25 Poliția nautică** - s.; 20,15 Jurnal internațional; 20,30 Știri; 21,05 Show juridic; 21,35 Vitregele - doc. premiate; 23,05 Știri; 23,15 Actual; 23,35 Tema; 23,50 Panorama; 0,15 Lumiere & Co - doc. FR.

RTL KLUB

7,30 Matinal; 10,05 Clubul rețetelor; **10,20 Iubire interzisă** - s.; **10,45 Secrete și iubiri** - s.; 11,35 Top Shop; 12,30 La prânz; 13,30 Clubul rețetelor; 14,00 Știri; 14,20 Cavalcadă; **14,25 Al doilea sărut** - s.; **14,55 Golful Hyperion** - s. SUA; **15,45 Paula și Paulina** - s.; **16,30 Terra Nostra** - s.; **17,00 Celebri și bogați** - s.; 17,20 Monika - show; **18,15 Milagros** - s.; 19,10 Întâlniri - jurnalul vedetelor; 19,30 Știri; 19,55 Focus; 20,20 Fii și tu milionar - conc. tv.; 20,55 Între prieteni; **21,25 Mercenarul** - comed. IT, cu Bud Spencer; **23,25 Prima generație** - s.; **0,15 Mafioții** - s. SUA; 1,10 Știri

DUNA TV

6,30 Dimineața; 9,40 Cercul gospodarilor; 10,10 Casa dansului; 10,20 Vin și artă culinară; **11,05 Săraci dar arătoși** - comed. Spania; 12,50 Știri; 13,00 Știri economice; 13,20 Meșteșuguri, astăzi; 13,35 Ura! Am găsit!; 14,05 Cercul elevilor; 14,50 Talkshow; **15,35 Bine ați venit pe insula noastră** - s.; 16,00 Religie ebraică; **16,30 Elevi de artiști** - s.; 17,00 Calendar; 19,00 Știri, sport; 19,30 Desene animate; **20,05 Havana, iubirea mea** - comed. Germ.-Cuba; 21,25 Din opera lui Huszarik Zoltan 22,00 Știri; 22,35 Ora spiritului; **23,35 Venus Peter** - f. Anglia-Scoția; 1,10 Știri

VĂ RECOMANDĂM

PRIMA TV - 21,00 M.A.S.H. - comedie

În perioada războiului din Coreea, Mobile Army Surgical Hospital, pe scurt M.A.S.H. juca un rol extrem de important. Aici, medici civili operau răniți din ambele tabere, încercau să mențină moralul soldaților și, în același timp, să scape, într-un fel de stresul provocat de război.

VĂ RECOMANDĂM

HBO - 20,00 Propunerea - dramă

1935, Boston. Părintele Michael McKinnon de abia a sosit din Anglia și face tot posibilul pentru a-i evita pe bogații soți Barret, Arthur și Eleanor. La rândul lor, aceștia își doresc foarte mult să aibă un copil, dar eforturile lor sunt sortite eșecului. Pierzând orice speranță de a-și vedea visul împlinit, Eleanor îl convinge pe Arthur să „angajeze" pe cineva care să îndeplinească „atribuțiile" de soț. Așa intră în scenă tânărul student Roger Martin. În același timp, prinde contur și motivul pentru care părintele McKinnon îi evită pe soții Barret: este fiul fratelui lui Arthur. Secrete teribile amenință să distrugă fericirea familiei Barret...

TELE 7 ABC

8,00 Muzică
10,00 La ordinea zilei - rel.
11,00 Muzică
12,00 Domino - rel.
13,00 Muzică
15,00 Documentar
16,00 Lumea misterelor
17,00 Club ABC
18,00 Germania astăzi - doc.
19,00 Muzică
20,00 As Show
21,00 Telejurnal
21,30 Muzică
22,00 Îți mai aduci aminte, Doamnă?
22,45 Telesport
0,30 Lumea misterelor - rel.
1,00 Muzică
6,30 Telejurnal - rel.
7,00 Muzică

HBO

9,30 Dragă, am micșorat copiii! - s.
10,20 Grădina secretă - f. SUA, 1993
12,10 Cina de duminică - f. SUA, 1997, cu Vanessa Williams, Viveica A. Fox
14,05 Concert Savage Garden
15,15 Se lasă rău - f. SUA, 1983, cu Jason Robards
16,50 În spatele liniei inamice - f. SUA, 1997
18,20 Ce-am avut și ce-am pierdut - comed. SUA, 1997
20,00 Visul unei nopți de vară - comedie SUA/ Anglia/Italia, cu Calista Flockhart, Michelle Pfeiffer
22,00 Air Force One - f. SUA, 1999, cu Harrison Ford, Gary Oldman
0,00 Corbul: Orașul îngerilor - f. SUA, 1996, cu Vincent Perez
1,25 Oportuniștii - f. SUA, 2000
2,50 Etajul al 4-lea - f. SUA, 1999
4,15 Amanta nevestei mele - comedie Franța '96
6,00 Dr. Moarte - doc.
7,30 Hacker-ul - f. SUA, 1998

ANTENA 1-TV ARAD

7,00 Mari regizori - doc. (Ron Howard)
8,00 Păstorul cel bun
8,30 Un început nou
9,00 Publicitate, Promo, Revista presei
9,00 Lumea mare a celor mici
9,30 Știri TVA - rel.
10,00 Casa de piatră
10,30 Roata de rezervă
11,00 Amintirile unui pelerin - doc.
11,30 Mania grandorii - comedie Franța, 1971
13,30 Pe aripile filmului
14,00 Totul va fi bine - emis. de divertisment
16,00 Orient Expres
18,00 Sheena
19,00 Observator
19,50 Sport
20,00 Academia vedetelor
22,00 Miss Univers 2001
0,00 Dezvăluiri intime - f. erotic SUA, 1999
1,00 Observator - rel.
2,00 Sheena - rel.
3,00 Totul va fi bine - rel.
5,00 Fir întins

TV INTERSAT

8,55 Deschiderea programului
9,30 Film
10,15 Lumea adâncurilor - s.
10,30 Protectorii se întorc - s.
11,00 Știrile Intersat - rel.
12,00 Transilvania - film
13,30 Maeștrii cascadoriei - s.
14,30 Utopia - rel.
16,00 Forțele speciale de elită - s.
17,00 Deșertul vorbește - s.
17,30 Camera ascunsă
18,00 Haideți să ne jucăm! - s.
18,15 Știrile Intersat
19,00 Pentru tine
19,30 Muzică populară
20,00 Show cu ecou
22,00 The Ranger - f.
23,00 Știrile Intersat - rel.
(■) 0,00 Erotica
5,00 Închiderea programului

DISCOVERY

10,00 Aventuri la pescuit
10,25 Aventurile lui O'Shea
10,55 Portrete din natură
11,50 Jurassica
12,45 Călătorii cu Anna Walker: Argentina
13,10 Momente cruciale ale istoriei
13,40 Războiul submarinelor
14,30 Marele rechin alb
15,25 Schizofrenia
16,15 Geniu înnăscut
17,10 Veterinari în Africa
18,05 Planeta singuratică: Sudul Italiei
19,00 Kingsbury Square
19,30 Grădinărit cu Anthony Henn
20,00 Curse de camioane
21,00 Hoți îndrăzneți
22,00 Super-structuri
23,00 Secolul oamenilor: Marele salt - Revoluția chineză din 1949
0,00 Enigme din cer
1,00 Dosarele FBI
2,00 Medici detectivi
3,00 Câmpuri de bătălie

TV 2

7,00 Rădăcini; 7,30 Biblia pentru copii; 8,00 Matineu, desene animate; 10,00 Desene animate; 12,00 Sabrina; **12,25 Tinerii - s.**; **12,50 Prieteni buni - s.** distractiv; 13,20 Lumea sălbatică - doc.; **14,05 Hercules - s.; 14,50 Aventurile lui Sindbad - s.; 15,35 Aventurile lui Hercules - s.; 16,00 Aș vrea o mașină - comed. Ungaria; 16,45 Charlie, maimuță în familie - s.; 17,40 Comoara din Marea Sudului - s. av.; 18,40 Tarzan - s. SUA, 1996**, cu Joe Lara; 19,30 Fapte; **20,00 Poliția aeriană - s.**; 21,00 Întâlnirea clasei - show; **22,00 Bumerang - comed. SUA**, cu Halle Berry; **0,15 Hotare nesfârșite - s.; 0,00 Cyberella - f. erotic SUA**

PRO 7

7,20 Dunston - Singur în hotel - comed. SUA; 8,40 Desene animate; **12,45 Omul nopții - s. acțiune SUA; 13,30 Piele de găină - s.; 13,55 Grown Ups - s .; 14,20 Familia Bundy - s.; 15,15 Dharma și Greg - s.; 15,45 Prieteni - s.; 16,10 Simpsonii - s.; 16,40 Sabina - s .; 17,05 Vrăjită - s.; 18,00 Roswell - s. SF SUA;** 19,00 Povești de dragoste - show; 20,00 Talk, talk, talk; 20,30 Max - magazin; **21,15 Clueless - comed. SUA, 1995, cu Alicia Silverstone; 23,15 Drop zone - f. acțiune SUA, 1994**, cu Wesley Snipes; **1,10 Predator 2 - thriller SF SUA; 2,55 Îngerul răzbunării - f. erotic SUA**

SAT 1

7,25 Blitz; 8,00 Desene animate; **14,30 Alf** - s.; **15,00 Enterprise** - s. SF; **16,00 Star Trek** - s. S. F.; **17,00 Baywatch** - s.; 18,00 E adevărat!; 18,30 Știri; 19,00 Sport; Baschet; 19,30 J. A. G. - s.a cț. SUA; 20,30 C. O. P. S. - Best of TV; **21,15 Intersecție - dramă SUA, 1994**, cu Richard Gere, Sharon Stone; 23,15 Show-ul săptămânii; **0,45 Spate la spate - f. acț. SUA, 1993**, cu Michael Rooker

TV 5

15,00 Jurnal TV 5; 15,15 Magazin cultural; 16,30 Reportaj Arte; 17,00 Jurnal; 17,15 Invitat TV 5; 17,30 Sport Africa; 18,05 Piramide; 18,30 Întrebări pentru un campion; 19,00 Jurnal; 19,15 Rădăcini și aripi; 20,30 Magazin; 21,00 Jurnal Belgia; 21,30 Jurnal Franța

EUROSPORT

9,30 Sporturi extreme; 10,30 Fotbal - partidă de binefacere Monaco; 12,00 Auto-Formula 3000 Monaco; 13,00 Moto - superbike CM Donington Park/Anglia în direct; 14,00 Fotbal - turneu Toulon sub 21: Japonia-Polonia; 15,30 Formula 3000 - Monaco în direct; 17,00 Fotbal sub 21, turneu; 18,00 Moto superbike, Donington Park/ Anglia; 19,00 Fotbal sub 21: Olanda-Italia; 20,45 Fotbal - magazin; 21,00 Fotbal - magazin CM; 22,00 Fotbal - Cupa Franței: Amiens SC-Strasbourg; 0,30 Fotbal sub 21: Columbia-SUA

89-15-15
SEX TOTAL
SUNĂ ACUM!
in direct !!! NON STOP
INTERZIS MINORILOR
minut - 27 250 lei

PYROSTOP
ARAD, Str. Banu Mărăcine nr. 1
Tel/Fax:233281; 094-525048
Vă oferă:
- Sisteme de alarmă antiefracție și antiincendii
- Sisteme de televiziune circuit închis
- Sisteme de control acces
- Sisteme de interfonie pentru locuințe și birouri
- Geamuri TERMOPAN
- Mobilier din sticlă colorată
- Sticlă ornamentală realizată la comandă

Monitorizarea sistemelor de alarmă prin dispeceratele ARCONS SECURITY și POMPIERII MILITARI

Duminică, 27 mai 2001

TVR 1

7,00 Ceasul deșteptător
8,00 Universul credinței
9,00 Desene animate
9,30 Kiki Riki Miki
10,30 Viața satului
12,05 Tezaur folcloric
13,05 De luni până duminică
13,50 Jurnalul de prânz
14,00 Desene animate
15,00 Festivalul Internațional de Modă, Iași 2001 (IV)
15,30 Gimnastele - dramă, SUA, 1997
17,00 Bravo, bravissimo!
18,30 O „broscuță" de milioane - comedie, SUA, 1997
20,00 Jurnal. Meteo
20,25 Sport
20,30 Lady Boss - dramă, SUA, 1992
22,05 Știrile de sâmbăta asta
22,35 Fotbal Show
23,30 Jurnalul de noapte
2,10 Jurnal * Meteo - rel.
2,40 20 de întâlniri - comedie, SUA, 1998
4,10 Debut 50 Plus - rel.
5,25 Auto club - rel.
5,55 Tezaur folcloric - rel.

TVR 2

7,00 E timpul să mă mărit - s. rel.
7,25 În direct - s. rel.
8,00 Din lumea lui Dany
8,30 Tradiții
9,00 Medalion de interpret
9,30 Ferma
10,30 Cronici votive
11,05 Wishbone - s.
11,30 În direct - s.
12,00 Din lumea lui Dany
12,30 Tip-top, mini-top
13,00 Kideo - doc.
13,30 Spectacolul lumii
14,00 Știri
14,10 Transilvania insolit
14,45 Splendorile naturii
15,40 Călătoria lui Allen Strange - s.
16,35 O altă dimensiune
17,30 Paralele inegale
18,30 Telejurnal TVR 2
18,40 Mike Hammer, detectiv particular - s.
19,30 Atenție, se cântă!
21,00 Se descurcă fetele! - comedie, SUA, 2000
22,30 Jimi Hendrix în concert
0,00 TVM. Mesager
0,30 Baschet masculin: Play-off NBA, 2001
3,05 Scurte povestiri cinematografice - rel.
3,35 Călătoria lui Allen Strange - s. rel.

PRO TV

7,00 Regele Arthur - s.
7,20 Freakazoid - s.
7,40 Căptianul Star - s.
8,00 Omul de fier - s.
8,20 Conor viteazul - s.
9,00 Micii războinici - s.
9,30 Cavalerii din Tir Na Nog - s.
10,00 Pokemon - s.
10,30 Liceul Madison - s.
11,00 Războiul rece - s.
12,00 Profeții despre trecut
12,50 Știrile Pro TV
13,00 Armată ușoară - ultimul episod
13,30 O mamă și jumătate - s.
14,00 Jake și Grăsanul - s.
15,00 Formula 1 - Marele Premiu al circuitului din Monaco, live
17,00 Melrose Place - s.
17,45 Marcă înregistrată cu Andi Moisescu
19,00 Știrile Pro TV
19,30 Dădaca - s.
20,00 Vacanța Mare
21,00 Vrăjitoarele - comedie neagră, Marea Britanie/SUA, 1990
23,00 Procesul etapei cu Ovidiu Ioanițoaia
2,00 Magazin Liga Campionilor
3,00 Armată ușoară - rel.

TV ACASĂ

7,30 Xena, prințesa războinică - s. rel.
8,20 Gemenele - s. rel.
8,45 Căsuța poveștilor - rel.
9,15 Femeia vieții mele - s. rel.
12,30 Dragoste și putere - s. rel.
13,00 Singură pe lume - f. rel.
14,30 Desene animate
15,00 Xena, prințesa războinică - s.
16,00 Gemenele - s.
16,30 Soțul și soția - s.
17,00 Acasă la români
18,00 Ia-mă acasă!
18,30 Dragoste și putere - s.
19,00 Femei înșelate - s.
20,30 Ramona - s.
21,15 După 25 de ani - s.
23,00 Acasă la români - Cântă-mi, lăutare - rel.
0,00 Soțul și soția - rel.
0,25 Dragoste și putere - s. rel.
1,05 Muzica de Acasă

PRIMA

7,00 Desene animate
10,30 Tradiții
11,00 Romania@large
11,30 Cinemagia
12,00 Stil - rel.
13,00 Glasul inimii - dragoste, SUA, 1990
14,45 Clip art
15,00 Cronica cârcotașilor - rel.
16,00 Copiii spun lucruri trăsnite - rel.
17,00 Camera de râs
18,00 Focus
18,30 Impact
19,00 Vrei să fii miliardar?
20,00 Real TV
21,00 Chaplin - f. biografic, SUA, 1992
23,00 Cu ochii-n patru - dramă, SUA, 1991
0,30 Romania@large
1,30 Focus - rel.

ANIMAL PLANET

8,00 Grădinile caracatiței
9,00 Pasiunea pentru natură
10,00 Stăpânii animalelor
10,30 Spitalul urșilor koala
11,00 Școala ghizilor
11,30 Îngrijitor la zoo
12,00 Contact extrem
12,30 Ilustrate din natură
13,00 Aventurile vasului „Quest"
14,00 Reportaje de la zoo
15,00 Vânătorul de crocodili
16,00 Aventurile lui O'Shea
17,00 Noile aventuri ale lui Black Beauty
18,00 Pet Project
19,00 Îngrijitor la Grădina Zoologică
19,30 Veterinari în Africa
20,00 Spitalul veterinar de urgență
20,30 Salvați și salvatori
21,00 Reportaje de la zoo
21,30 Rezervații africane
22,00 Animal X
23,00 Îngrijitor la zoo
23,30 Veterinari în Africa
0,00 Spitalul veterinar de urgență
0,30 Salvați și salvatori
1,00 Contact extrem
1,30 Acvanauții

ATOMIC TV

7,00 Selector
11,30 Atomic Café - rel.
12,00 Reactor
12,30 Vot - rel.
13,30 Hai-Hui - rel.
14,00 Interactiv
16,00 Selector
18,30 Atomix cu DJ-ii de la Atomic
21,30 Selector
23,30 Insomnia

BUDAPESTA 1

7,30 Magazinul satului; 8,00 Religie; 8,10 Emisiune pentru copii; 8,55 Insula duminicală; 10,25 Piața centrală; 12,25 Religie ortodoxă; 13,45 Clipele norocului; 14,15 Clinica TV; 14,50 Formula 1 - MP al Monaco; 17,05 Religie; 17,30 Căminul - magazin; 18,00 Pudră - mag. femeilor; 18,30 Concursul fraților; 19,00 Ziua copiului pe Varosliget; 19,25 Șic - mag. de modă; 20,00 Săptămâna; 20,45 Știri; 21,05 Șalgăr TV; 22,00 Vin repede; 23,00 Gol - fotbal; 0,05 Doamnele aleg; 0,30 Jazz

RTL KLUB

7,30 O lume dispărută - doc.; 8,00 Clubul copiilor; **11,25 Primul sărut** - s. Franța; **11,55 Helene și băieții** - s.; 12,25 Răzbunarea crocodilului - doc. SUA; 13,20 Clubul rețetelor; 14,00 Știri; **14,10 Asta nu-i FBI!** - s. dist. SUA; **14,35 Sherlock Holmes la New York** - pol. SUA, cu Roger Moore; **16,25 Noile aventuri ale lui Robin Hood** - s.; **17,15 Felix** - s.; **18,10 Amazon - Prizonierii junglei** - s. av. SUA, cu Patrick Stewart; 19,05 Loto; 19,30 Știri; 19,50 Dosar politic și social; 20,15 Concurs TV; **21,00 Police Stroy 3** - f. acț. HK 1984 cu Jackie Chan; **22,50 Febră** - pol., SUA, 1989, cu Armand Assante; 0,35 Știri; 0,50 Parlament

DUNA TV

6,35 Calendar; 8,05 Pentru copii; **8,30 Micul meu orășel** - s.; 8,55 Două sute milioane de ani - doc.; 9,10 Scriere corectă; 9,20 Galerie istorică; 10,00 Casa dansului; 10,20 Începuturile vieții mănăstirești; 11,00 Slujba unitariană; 12,00 Răspundere pentru viață; 12,30 Galerie istorică; 12,50 Știri; 13,10 Amintiri; **13,30 Gül baba** - f. muzical Ungaria; 15,10 Cronica mileniului; 15,40 Primăriile - doc.; 16,00 Aventurile ursulețului - d.a.; 17,15 Ziua copiilor; 18,10 Talkshow; 19,00 Săptămâna; 19,35 Știri; 20,00 Desene animate; 20,25 Talent; **21,00 Kialtas es kialtas** - f. Ungaria; 23,25 Dunasport; **23,40 Poarta Europei** - f. Polonia; 0,55 Concertul Filarmonicii berlineze

VĂ RECOMANDĂM

HBO - 18,35 Soldatul universal: Întoarcerea - acțiune, SUA, 1999

VĂ RECOMANDĂM

HBO - 20,00 Shakespeare in Love - romantic

Suntem în vara anului 1593, iar tânărul Will Shakespeare noua revelație a teatrelor londoneze, se confruntă cu o teribilă pană de inspirație. În comparație cu ceilalți confrați, Will nu are nici o idee despre materialul pe care trebuie să-l scrie, spre disperarea celor care-l finanțează și a proprietarilor de teatre. Oricât s-ar strădui, degeaba. „Romeo și Ethel, fiica piratului...", noua piesă pe care el o începuse, zace abandonată, căci tânărul este total lipsit de inspirație. Tot ceea ce i-ar trebui dramaturgului este o muză și iată că destinul îi vine în ajutor, o dată cu apariția fermecătoarei Lady Viola.

Marți, 29 mai 2001

TELE 7 ABC

7,00 Muzică
10,00 Tentații - rel.
10,30 Muzică - rel.
11,00 La puterea a doua - rel.
12,00 Ofsaid
13,30 Muzică
14,00 Club ABC - rel.
15,00 Documentar
16,00 Muzică
18,00 24 de ore din 24
18,30 AS Show
19,25 Telecaricatura zilei
19,30 La ordinea zilei
20,30 Muzică
21,00 Telejurnal
21,30 Germania astăzi - doc.
22,00 Manager XXI
23,00 Muzică
6,30 Telejurnal - rel.

HBO

8,00 Muppts în spațiu - comedie, SUA, 1999
9,30 Dublă personalitate - thriller, SUA, 1998
11,15 Un război vesel - comedie, SUA, 1997
12,55 Cinema cinema cinema
13,25 Lansky - dramă, SUA, 1999
15,20 Întâlnire cu Joe Black - dramă, SUA, 1998
18,20 Uriașul de fier - animație, SUA 1999
20,00 Est-Vest - dramă, Franța/Rusia/Spania/Bulgaria, 1999
21,30 Arlington Road - thriller, SUA, 1999
23,15 Lanțul crimei - acțiune, SUA, 1999
0,45 Scream - horror, SUA, 1996

ANTENA 1- TV ARAD

6,00 Magazin sportiv - rel.
6,20 Publicitate, Promo, Revista presei
6,30 Știri TVA - rel.
7,00 Observator
8,00 'Neața
11,00 Zile din viața noastră - s.
12,00 Elena, viața mea - s.
13,00 Știrile amiezii
13,15 Cascadorii - s.
14,00 Surorile Soleil - comedie, Franța, 1997
16,00 Hoinar prin țară
16,30 Publicitate, Promo
16,45 Știri TVA
17,20 Maria Emilia - s.
19,00 Observator
19,50 Sport
20,00 Pasiune ascunsă - dramă/thriller, SUA, 1997
21,55 Ediția de noapte TVA
22,00 Marius Tucă Show
23,00 Observator
23,25 Sport
23,30 Noaptea târziu cu Mircea Badea
0,30 Intrigi în Paradis - s.
1,30 Observator - rel.
2,30 Escandalo - s.
3,30 Cosas del Amor - s.
4,30 Noaptea târziu... - rel.
5,30 Maria Emilia - s. rel.

TV INTERSAT

8,25 Deschiderea programului
8,30 Cafeaua de dimineață
9,30 Preciosa - s.
10,15 Forțele speciale de elită - s.
11,00 Știrile Intersat
12,00 Ciudat și bogat - f. rel.
13,30 Desene animate
14,00 Deșertul vorbește - s.
14,30 Sporturi Safari - s.
15,00 Forțele speciale de elită - s.
16,00 Microb - rel.
17,30 Emisiune în limba germană
18,00 Son of Zorro - s.
18,15 Știrile Intersat
19,00 Preciosa - s.
20,00 Cavaleri și războinici - s.
21,00 Mistere, farmece și miracole - s.
21,30 Crimă imaginară - film
23,00 Știrile Intersat
(■) 0,00 Erotica
5,00 Închiderea programului

DISCOVERY

10,00 Aventuri la pescuit cu Rex Hunt
10,25 Turbo
10,55 Serengeti
11,50 TSR 2
12,45 Călătorii cu Ana Walker
13,10 Momente cruciale ale istoriei
13,40 Vânătorul de crocodili
14,30 Lumea curselor auto
16,15 Războiul submarinelor
17,10 Titanic
18,05 Momente cruciale ale istoriei
18,30 Aventuri la pescuit cu Rex Hunt
19,00 Meșterul tâmplar
19,30 Grădinărit cu Anthony Henn
20,00 Ghidul animalelor
21,00 Călătorii cu Anna Walker
21,30 Nick și marele rechin alb
22,00 Prezicerea cutremurelor
23,00 În teritoriul avalanșelor
0,00 Cutia neagră
1,00 Mașini extreme
2,00 Acoliții lui Hitler

TV 2

7,00 Matinal; **10,00 Pământul făgăduinței** - s.; 11,00 Ura, călătorim!; 11,20 Ofertă directă; 12,20 Galerie istorică; 12,30 Fereastră spre Europa; **12,55 Plin de viață** - s.; **13,30 Bruno și Benny** - s.; **13,55 Circul trebuie să plece** - f. SUA, cu Elvis Presley; **15,45 Colombo** - s.; **16,55 Marimar** - s.; **17,15 Milady** - s.; **17,45 Inimi rănite** - s.; **18,15 Fiorella** - s.; **19,00 Frumoasa din Acapulco** - s.; 19,30 Fapte; 20,00 Multimilionar; **20,50 Înger sălbatic** - s.; **21,30 Walker** - s.; **22,30 Luptătorul ce împarte moarte** 3 - f. acț. SUA; 0,05 Bună seara Ungaria; 0,50 Nepereche - show; **1,25 Să prindem hoțul!** - pol. SUA, cu Grace Kelly, Cary Grant

PRO 7

7,05 Sam - magazin; 8,00 Taff - magazin; **9,00 Cine-i șeful?** - s.; **9,30 Legături de familie** - s.; **10,00 Chaos City** - s.; **10,30 Robin Hood** - comedie, Anglia; **12,10 Familia Bundy** - s.; **12,35 Bill Cosby show** - s.; **13,05 Grace** - s.; **13,30 Roseanne** - s.; 14,00 Sam; 15,00 Talkshow-uri; 18,00 Taff - magazin; **19,00 Sabrina** - s.; **19,30 Chaos City** - s.; **20,00 Simpsonii** - s.; 20,30 Galileo - mag. de știință; 20,55 Știri, meteo; **21,15 Spitalul de urgență** - s.; 22,15 **Clinica din Berlin** - s.; 23,15 TV Total; 0,15 Bizz; **0,45 Millenium** - s. SUA cu Lance Henriksen;

SAT 1

6,30 Matinal; 10,00 Shopping; **11,00 Zona lui Wolf** - s.; 12,00 Talkshow-uri; **17,00 Star Trek** - s. SF; 18,00 Quiz; 18,30 Știri; 19,00 Quiz show; 19,30 Știri; 20,00 Blitz magazin; 20,40 Quiz show; **21,15 Busenfreunde 2** - comed., Germania, 1997; 23,15 Dosarele 1/21; 0,15 Harald Schmidt show; 1,15 Știri; **1,35 Frasier** - s.; 2,05 Fotbal

TV 5

17,20 Invitatul TV 5; 17,30 Magazin; 18,05 Piramide; 18,30 Întrebări pentru campion; 19,00 Jurnal; **19,15 Miros de papaia verde** - f.; 21,00 Jurnal Elveția; 21,30 Jurnal Franța; 22,05 Timpul prezent; 23,00 Jurnal; **23,15 Criminaliștii** - s.

EUROSPORT

9,30 Tenis - French Open, selecțiuni; 10,30 Atletism - Eugene/Oregon; 12,00 Tenis - French Open în direct; 17,00 Tenis - Paris în direct; 21,00 Tenis - Rolland Garros; 22,00 Tenis; 23,00 Fotbal, turneu Toulon, sub 21 ani; 0,00 News Report; 0,15 Fotbal - turneu Toulon, sub 21 ani; 1,15 Tenis - French Open; 2,15 News Report.

VĂ RECOMANDĂM

ANTENA 1, ora 20,00
Pasiune ascunsă - dramă

Dragoste, dorință, loialitate și trădare sunt cuvintele cheie ale acestei drame, care se concentrează pe Joe și Betty, un cuplu ce trăiește în Jersey. Joe conduce un magazin, iar Betty speră ca soțul său să-i acorde măcar tot atât de multă atenție pe cât acordă afacerii. Într-o zi, în magazinul lui Joe se adăpostește de poliție un tânăr pe nume Nick.

MINISTERUL FINANȚELOR PUBLICE
DIRECȚIA GENERALĂ A FINANȚELOR PUBLICE A JUDEȚULUI ARAD
ADMINISTRAȚIA FINANȚELOR PUBLICE A OR. CHIȘINEU CRIȘ
STR. GĂRII NR. 1 LOC. CHIȘINEU CRIȘ

PUBLICAȚIE DE VÂNZARE

În temeiul art. 55 din OG 11/1996 privind executarea creanțelor bugetare, se face cunoscut prin prezenta că în ziua de 04 iunie 2001 ora 11 în localitatea ADEA, comuna SINTEA MARE se vor vinde prin licitație publică bunurile mobile aparținând debitorului S. AGR. „VIAȚA NOUA" ADEA.

Denumire bunuri mobile	Preț de pornire fără TVA Conf. Art. 57 din OG. 11/1996
Remorca basculantă tip 7RBA	30.000.000 lei
Plug 3 capuri	15.000.000 lei

Informații suplimentare se pot obține zilnic între orele 8 - 16 la sediul Administrației Finanțelor Publice a Or. Chișineu Criș, la numărul de telefon 520659.

(2059326)

TVR 1

7,00 Telematinal
* Jurnal de dimineață
9,15 Ora G - rel.
10,00 Pasiuni - s. rel.
10,45 TVR Cluj
11,50 TVR Iași
12,55 TVR Timișoara
14,00 Jurnalul de prânz
14,15 Infomania
14,30 Iartă-mă! - rel.
15,30 Orice e posibil -s.
16,00 Puncte cardinale
16,30 Kronika
17,30 Avanpremieră Știri
17,35 Pentru dvs, doamnă!
18,15 Pasiuni - s.rel.
19,00 Cu ochii'n patru
19,50 Familia ... Corect!
20,00 Jurnal. Meteo
20,40 Sport
(●) **20,45 Justin Case** - comedie, SUA, 1988
22,05 Clubul de spiritism
22,35 Jurnalul de noapte
22,50 Videoteca veselă
23,35 Lumea dansului
0,35 Cu ochii'n patru - rel.
1,25 La țintă
2,05 Jurnal. Meteo. Sport - rel.
(●) **2,50 Plaja țestoaselor** - dramă, SUA, 1991
4,20 Știrile de sâmbăta asta - rel.

TVR 2

7,00 D-ra Andrea - s. rel.
7,50 Autograf muzical - rel.
8,05 Des. animate
8,35 Prețul succesului - rel.
9,05 Arca lui Noe - rel.
9,35 Tip-top, mini-top - rel.
10,05 Obsesia vitezei - rel.
10,50 Afaceri la cheie - rel.
11,30 Tată, am încurcat-o - s. rel.
12,00 Reforma la bani mărunți - rel.
12,30 Oprirea obligatorie - rel.
12,45 D-ra Andreea - s.
13,40 Tribuna partidelor parlamentare
14,10 Desene animate
15,30 Știri
15,35 Trupa DP 2
17,00 Poftă bună!
17,10 Autograf muzical
17,30 Călătorind prin țară
18,00 Tată, am încurcat-o! - s.
18,50 Des. animate
19,15 Toți împreună
20,05 În mijlocul furtunii - s.
21,00 Pragul de sus
22,30 Știri
(●) **22,40 Nea Mărin miliardar** - comedie, România, 1979
0,10 Ghidul călătorului
1,10 Știri bancare
1,15 TVM. Mesager

PRO TV

7,00 Bună dimineața! * Omul care aduce cartea
8,00 Știrile ProTv
9,00 Tânăr și neliniștit - s.
10,00 Marile procese și crime
11,00 Black Harbour - s. rel.
12,00 O familie de tot râsu' - s.
(●) **12,30 Flăcări mistuitoare** - dramă, Marea Britanie 1970
(●) **14,15 Fețele câștigului** - dramă, Franța, 1994
16,00 Tânăr și neliniștit - s.
17,00 Știrile Pro TV
17,45 Teo
19,00 Știrile PRO TV
20,00 Spitalul de urgență - s.
21,00 Total Recall - s.
21,55 Știrile Pro TV
22,00 ROKENO
22,05 Chestiune zilei cu Florin Călinescu
23,45 Știrile Pro TV
0,00 X și Zero
0,10 Pro TV te ascultă ce vezi
0,15 Bine și rău - s.
1,00 Black Harbour - s.
1,45 Jesse - s.
(●) **2,15 Moștenirea** - dramă, SUA, 1997

TV ACASĂ

7,15 Știrile de Acasă - rel.
7,00 Căsuța poveștilor - rel.
8,15 Înger sălbatic - s. rel.
9,15 Îngerașul - s. rel.
10,00 Căsuța poveștilor - s. rel.
10,20 Acasă la bunica - rel.
10,30 De 3 x femeie - rel.
11,30 Betty cea urâtă - s. rel.
12,30 Terra nostra - s. rel.
13,30 Dreptul la viață - s. rel.
14,20 Seducție - s. rel.
15,30 Doctorul casei - rel.
16,00 Înger sălbatic - s.
16,45 Desene animate
17,00 Terra nostra - s.
17,55 Acasă la bunica
18,05 Dreptul la viață - s.
19,00 Îngerașul - s.
19,55 Desene animate
20,00 Știrile de Acasă
(●) 20,40 De 3 x femeie
21,30 Betty cea urâtă - s.
22,30 Seducție - s.
23,15 Știrea zilei
23,30 De 3 x femeie - rel.
0,20 Știrile de Acasă-rel.
1,15 Muzica de Acasă, muzica nopții

PRIMA

7,00 Desene animate
8,00 Prima Mix!
13,25 Clip Art
13,30 Exploziv
14,00 Motor
14,30 Real TV
15,30 Raven - s.
16,30 Malcolm și Eddie - s.
17,00 Poză la minut - s.
17,30 Camera de râs
18,00 Focus
19,00 Vânătoarea comorilor - s.
(●) **20,00 Libertate înșelătoare** - dramă, SUA, 1997
22,00 Stil
23,00 Focus
23,30 Poză la minut - s. rel.
0,00 Malcolm și Eddie - s. rel.
23,25 Clip Art
0,30 Camera de râs - rel.
1,00 Focus - rel.

ANIMAL PLANET

8,00 Ultimul rinocer
9,00 Vânătorul de crocodili
9,30 Parcul maimuțelor
10,00 În mijlocul naturii
10,30 Acvanauții
11,00 În ajutorul animalelor sălbatice
11,30 Salvați și salvatori
12,00 Școala câinelui
13,00 Școala ghizilor
13,30 Ilustrate din natură
14,00 Animalele lui Aspinall
14,30 Parcul maimuțelor
15,00 Îngrijitor la grădina zoologică
15,30 În mijlocul naturii
16,00 În ajutorul animalelor sălbatice
16,30 Spectacolul păsărilor
17,00 Zig & Zag
18,00 Îngrijitor la grădina zoologică
18,30 Reportaje de la grădina zoologică
19,00 Parcul maimuțelor
19,30 Salvați animalele!
20,00 Salvați și salvatori
21,00 Jurnalul felinelor
21,30 Fantomele nopții
22,00 Aventurile vasului Quest
23,00 Urgențe veterinare
23,30 Îngrijitor la grădina zoologică
0,00 Instinct criminal
1,00 Aventurile vasului Quest

ATOMIC TV

7,00 Selector
10,25 Reactor - rel.
10,30 File de poveste - rel.
11,00 Atomix - rel.
14,00 Interactiv
15,30 Proaspete și fierbinți - hit-uri ale momentului
15,55 Reactor
16,00 Aria 52 - rel.
17,00 Selector
19,00 Atomix
21,55 Reactor
22,00 Selector - muzica pe banda rulantă
23,00 Rockada
24,00 Insomnia - Orient Expres
24,30 - 7,00 Insomnia

BUDAPESTA 1

6,45 Lumea satului; 7,00 Matinal; 9,30 Mileniu; **9,45 La mulți ani** - s.; 10,40 Magazin; 13,00 Jurnal; 14,00 Magazin minorități; 15,00 Mileniu; 15,05 Bacalaureat 2001; 15,20 Carte ilustrată - **Dada** - f. TV; 16,30 Magazin pedagogic; 17,35 Em. pentru copii; 18,00 Cronica mileniului; 18,30 Cronică catolică; 19,00 Știri; 19,20 Polo pe apă CE; **19,25 Poliția nautică** - s. Australia; 20,15 Știrile lumii; 20,30 Știri; **21,05 Orășelul** - s.; 22,05 Vizita în SUA a premierului Orban; 23,00 Știri; 23,30 Tema; 23,45 Magazin cultural; 0,15 Film experimental

RTL KLUB

7,30 Matinal; 10,05 Clubul rețetelor; **10,20 Iubiri interzise** - s.; **10,45 Iubiri secrete** - s.; 11,35 Top Shop; 12,30 Magazin; 13,30 Clubul rețetelor; 14,00 Știri; 14,20 Cavalcadă; **14,25 Al doilea sărut** - s.; **14,55 Golful Hyperion** - s.; **15,45 Paula și Paulina** - s.; **16,30 Terra nostra** - s.; 16,55 Doar un cuvânt costă - concurs; **17,00 Faimoși și bogați** - s.; **17,20 Monika** - s.; 18,10 Costă, un cuvânt - concurs; **18,15 Milagros** - s.; 19,10 Întâlniri - jurnalul vedetelor; 19,30 Știri; 19,55 Focus; 20,20 Fii și tu milionar - concurs TV; 20,55 Între prieteni; **21,25 Schimbul trei** - s.; **22,15 Război în junglă** - acțiune, SUA, cu Dolph Lundgren; 0,05 Știri; **0,20 Al cincilea aliat** - f. SUA, cu Charlton Heston

DUNA TV

6,30 Matinal; 9,40 Cronica mileniului; 10,10 Ținuturi uitate - doc.; 10,40 Dansuri populare; **10,50 Călăreții vântului** - s. Germania; 11,40 Șoapte în aer - doc. Canada; 12,50 Știri; 13,00 Schimbare; 13,20 Un petec de verdeață; 13,45 Minoritates mundi; 14,15 Copiii din lumea mare; 14,25 Ce-i adevărat, e adevărat; 14,40 Primării - doc.; 15,00 Ora spiritului; **16,00 Expediația** - s. Australia 10/3; 17,00 Calendar; 19,00 Știri; 19,30 Desene animate; **20,05 Furtuna simțurilor** - s.; **21,05 Povestea Pământului** - s. Anglia 8/7; 22,00 Știri; **22,35 Nu murim niciodată** - f. Ungaria; 24,00 Artă și inchiziție - doc.; 1,00 Mileniu

VĂ RECOMANDĂM

HBO - 15,20 Întâlnire cu Joe Black - dramă, SUA, 1998

VĂ RECOMANDĂM

HBO, ora 20,00 Est-Vest - dramă

Iunie, 1946. Stalin declanșează o vastă campanie de propagandă, îndreptată spre emigranții ruși care s-au stabilit în Vest, acestora fiindu-le oferite, teoretic, o amnistiere, un pașaport sovietic și „marea" șansă de a participa la reconstrucția postbelică a URSS-ului. Numărul celor care au căzut pradă tentației nu a fost deloc mic, iar printre ei se numără și Alexei Golovin, un emigrant stabilit în Franța. Mânat de dorul de patrie, bărbatul decide să se întoarcă „acasă", împreună cu soția sa, franțuzoaica Marie, și fiul lor, Serioja. La bordul vasului care-i duce spre Odessa, Alexei și alții ca el așteaptă cu nerăbdare noua viață promisă. Realitatea se va dovedi, însă, mult prea crudă.

TELE 7 ABC

8,00 Muzică
9,00 Îți mai aduci aminte, Doamnă - rel.
10,00 Muzică - rel.
11,00 La ordinea zilei - rel.
12,00 Muzică
12,30 În justiție - rel.
13,30 Concursul Euroviziunii Copenhaga 2001 (I)
14,45 Documentar
15,45 Cinetour
16,30 Telecaricatura zilei
16,35 Clipuri muzicale
17,00 Forța destinului
18,00 Cutia muzicală
19,00 Muzică
20,00 As Show
21,00 Telejurnal
21,59 Telecaricatura zilei
22,00 Loto - Pariul Trio
22,30 Concursul Euroviziunii Copenhaga 2001 - rel.
23,00 Cinetour - rel.

HBO

9,00 Alb/negru - comedie, SUA, 1991
10,35 Tron - SF, SUA, 1982
12,10 Annie - comedie neagră, SUA, 1999
13,45 Pețitorul - dragoste, SUA, 1997
15,20 Sub acoperire - acțiune, SUA, 1999
17,00 Chinurile facerii - comedie, SUA, 2000
18,35 Soldatul universal: Întoarcerea - acțiune, SUA, 1999
20,00 Shakespeare in love - comedie romantică, SUA/Marea Britanie, 1998
22,00 Diavolului îi stă bine în negru - suspans, SUA, 1999
23,40 Comoara lui Ulee - dramă, SUA, 1997
1,35 Kama Sutra - s.

ANTENA 1-TV ARAD

7,00 Pe aripile vântului
7,30 Emisiune în limba bulgară
7,50 Publicitate, Promo
8,00 Viața spirituală
8,30 Lumea creștină
9,00 7 zile - retrospectiva săptămânală a Știrilor TVA
10,00 Animax - desene animate
10,20 Infanteria stelară - s.
10,40 Pantera roz - s.
11,10 Tânărul Indiana Jones - s.
12,00 Aventurile lui Sinbad - s.
15,00 Moto GP - rezumat (Marele premiu al Franței, clasa 125, 250 cmc)
14,00 De vorbă cu Adrian Păunescu
17,00 Prezentul simplu
18,00 Amazon - s.
19,00 Observator
19,50 Sport
20,00 Omul cu o mie de fețe - s.
21,00 Divertis
22,00 TeleEurobingo Show
(●) **1,00 Paradisul** - dramă, SUA, 1972
3,00 Observator - rel.
4,00 Tânărul Indiana Jones - rel.
5,00 Aventurile lui Sinbad - rel.

TV INTERSAT

8,55 Deschiderea programului
9,00 Pistolarul - Nașterea unei legende - film
10,40 Cerul dintre noi - s.
11,00 Știrile Intersat - rel.
12,00 Memorii din anul 1983
13,00 Life magazin
13,30 O altfel de lume
14,00 Show cu ecou - rel.
16,00 Pentru tine - rel.
16,30 Maeștrii cascadoriei - s.
17,30 Son of Zorro - s.
17,45 Auto integral
18,15 7 x 7
19,00 Bird of paradise - film
20,30 Camera ascunsă
21,00 Deșertul vorbește - s.
21,30 Farse - film
23,00 7 x 7 - rel.
(■) 0,00 Erotica
5,00 Închiderea programului

DISCOVERY

10,00 Detectivii vulcanilor
11,50 Hoți îndrăzneți
12,45 De ce se prăbușesc clădirile?
13,40 Un bilet spre Sirius
14,30 În căutarea lui Satan
15,25 Controlul minții
16,15 Amnezia
17,10 Super-structuri
18,05 Deschizătorii de drumuri
19,00 Meșterul tâmplar
19,30 Bucătărie canadiană
20,00 Vânătorul de crocodili
21,00 Secolul oamenilor
22,00 Sub acoperire
0,00 Dosarele FBI
1,00 Criminaliștii
2,00 Planeta-ocean
3,00 Noi descoperiri

TV 2

7,00 Gânduri matinale; 7,30 Martor - doc.; 8,00 Matineu TV; 10,00 Desene animate; **12,00 Mougli, fiul junglei** - s.; **12,30 Aripi** - s. distr.; 13,00 Sport TV2; **13,30 Quant Leap** - Călător în timp - s. av. SUA; **16,00 Mac Gyver** - s.; **16,55 Xena** - s.; **17,45 Pacific Blue** - s.; **18,40 J.A.G** - s.; 19,30 Jurnal; **21,00 Desperado** - f. acț. SUA, 1993 cu Antonio Banderas, Quentin Tarantino; **23,00 Colombo** - s.; **0,55 Dosarele Y** - s.; 1,25 Ungaria, mâine; **1,55 A nagirozsdasi eset** - comedie, Ungaria, cu Pager Antal

PRO 7

8,00 Roswell - s.; 8,45 Cosby & Kids; 9,05 Desene animate; 12,10 Mag. cinematografic; **12,55 Un muntean la Chicago** - s. pol.; **13,50 Vipera** - s.; **14,40 Largo Winch** - s. pol. Canada; **15,35 Îngerul din ladă** - f. av. SUA, 1997; 17,00 Nr. 5 nu renunță - comedie, SUA, 1988; 19,00 Impact cu mare vitează - doc. SUA, 2000; 20,00 Lumea minunată - magazin; 20,55 Știri, sport, meteo; **21,15 Firma** - thriller, SUA, 1993 cu Tom Cruise, Gene Hackman; 0,15 Focus TV magazin; **1,15 Teren periculos** - thriller, SUA, 1997 cu Ice Cube

SAT 1

7,10 Sare de baie - comedie, Germania, 1995; 8,45 Show matinal; 9,45 Show-ul săptămânii; **10,45 Alf** - s.; **11,15 Inspectorul König** - s. pol. Germ.; **13,05 Clinica din Rosenau** - s. ep. pilot; **14,05 Park Hotel Stern** - s. Germania; **15,05 Mac Gyver** - s.; **16,05 Pensacola** - s.; **17,00 JAG** - s.; **18,00 Farscape** - s. SF; 19,00 Blitz magazin; 19,30 Știri; 20,00 Numai dragostea contează - show; 21,15 Spirala norocului - concurs TV; 23,15 Jumătatea de oră a lui Kapes - show; 23,45 Planetopia mag. științific; 0,30 Știri și întâmplări

TV 5

13,05 Duminici de sărbătoare; 13,30 Jurnal; 14,05 Colonii; 14,30 Magazin; 15,00 Jurnal; 15,15 Magazin; 17,00 Jurnal; 17,30 Telecinema; 18,05 Chioșc; 19,00 Jurnal; 19,15 Duminici de sărbătoare; 21,00 Jurnal Belgia; 21,30 Jurnal Franța

EUROSPORT

9,30 Montain Bike; 10,00 Auto - Formula 3000 Monaco; 11,30 Moto CM - Donington Park; 12,00 Fotbal - Cupa Germaniei; Shalke 04-Union Berlin; 13,45 Moto CM - Donington Park - cursa; 14,45 Moto - supersport în direct; 16,00 Motocros, Spa, în direct; 17,30 Moto superbike în direct; 18,30 Fotbal magazin; 19,00 Fotbal sub 21: Portugalia-Polonia; 20,45 Fotbal; 21,00 Motorsport - Le Mans, Jarama/Spania; 22,00 News Report; 22,15 Atletism - Eugene/SUA în direct; 0,00 News Report; 0,15 Eurosport Special; 0,45 Fotbal sub 21: Franța Japonia.

VĂ RECOMANDĂM

PRO TV - 21,00 Vrăjitoarele - comedie

Adaptare a romanului omonim scris de Ronald Dahl, regizat de Nicolas Roeg, prezintă peripețiile prin care trece un băiețel, aflat în vacanță cu bunica sa într-un hotel de la malul mării. Toată nebunia se declanșează când puștiul descoperă, din întâmplare, că în același hotel este organizată o întrunire la nivel înalt a... vrăjitoarelor. Curios în fire, băiețelul trage cu urechea la cele discutate de distinsele „doamne", aflând astfel monstruosul plan pe care acestea îl organizează: transformarea tuturor copiilor din Anglia în șoricei.

SOCIETATE COMERCIALĂ
Angajează pentru punct de lucru fabrică Lipova
4 Ingineri electromecanici
(preferabil cu exeriență în domeniu! liniilor de îmbuteliat)
2 Dispeceri transport auto
2 Magazioneri
Persoanele interesate se vor prezenta cu CV pentru interviu în data de 2.06.2001 începând cu orele 10,00 la adresa: str. Pădurii nr. 4.
Informații la telefon 057 - 256224.

TVR 1

7,00 Telematinal
9,00 Surprize, surprize
11,00 Bravo, Bravissimo!
12,30 Ştirile de sâmbăta asta - rel.
13,00 Teleenciclopedia
14,00 Jurnalul de prânz
14,15 Infomania
14,30 Pro Patria
15,30 Orice e posibil - s.
16,00 Kronika
17,30 Avanpremieră Ştiri
17,35 La ţintă
18,15 Pasiuni - s.
19,00 Impas în doi
19,50 Familia ... Corect!
20,00 Jurnal. Meteo
20,40 Sport
20,45 Iartă-mă!
21,45 Scurt pe doi
23,00 Jurnalul de noapte
23,15 Memorialul durerii: Ilaşcu
0,00 Teatrul Naţional de TV prezintă: **Femeia mării** de Henrik Ibsen
1,45 Infomia - rel.
2,00 Jurnal. Meteo. Sport - rel.
2,45 Impas în doi - rel.
3,35 Memorialul durerii: Ilaşcu - rel.
4,20 De la Est la Vest - rel
4,50 Scurt pe doi - rel.

TVR 2

7,00 Baschet NBA - rel.
9,00 O altă dimensiune
9,50 Din lumea lui Danny
10,15 În direct - s. rel.
10,45 Kideo - rel.
11,10 Ştiri
(●) **11,15 Se descurcă fetele** - f. rel.
12,50 D-ra Andrea - s.
13,40 Răscruci - rel.
14,10 Des. animate
15,25 Ştiri
15,30 Atenţie, se cântă!
17,00 Afaceri la cheie
17,30 Misterele vechilor oraşe: Sighişoara
18,00 Tată, am încurcat-o! - s.
18,25 Desene animate
18,30 Telejurnal TVR 2
18,50 Desesene animate
19,15 Toţi, împreună
20,15 Obsesia vitezei
21,00 Puls 2001
21,45 Sport Plus
22,30 Ştiri
22,35 În numele sportului
23,05 Teatru TV: **Îmbrăţişarea fratelui** de Alex. Philippide
0,45 Spaţiu francofon
1,15 Ştiri bancare
1,25 TVM. Mesager
2,05 Planeta singuratică
3,00 NBA Action - rel.
3,30 Splendorile naturii
4,20 În numele sportului

PRO TV

7,00 Bună dimineaţa! * Omul care aduce cartea
8,00 Ştirile Pro TV
9,00 Tânăr şi neliniştit - s.
10,00 Marile procese şi crime
11,00 Dădaca - s.
11,30 Spirit de echipă - ultimul episod
(●) **12,00 Condamnaţi la suferinţă** - dramă, SUA, 1987
(●) **14,15 Vrăjitoarele** - f. rel.
16,00 Tânăr şi neliniştit - s.
17,00 Ştirile Pro TV
17,45 Teo
19,00 Ştirile Pro Tv
20,00 De la om la om
21,30 Urmărire generală
21,55 Ştirile Pro Tv
22,00 ROKENO
22,05 Avocaţii - s.
22,45 Provest
23,30 Ştirile Pro Tv
23,50 Profit
23,15 Omul care aduce cartea
0,00 X şi Zero
0,05 Pro Tv te ascultă ce vezi
0,15 Marcă înregistrată - rel.
0,45 Bine şi rău - s.
1,30 Black Harbour - s.

TV ACASĂ

7,30 Xena, prinţesa războinică - s. rel.
8,30 Gemenele - s. rel.
9,15 Îngeraşul - s. rel.
10,00 Căsuţa poveştilor - rel.
10,30 Acasă la bunica - rel.
10,40 Femei înşelate - s. rel.
12,10 Ramona - s. rel.
13,00 Dragoste şi putere - s. rel.
13,30 După 25 de ani - s. rel.
15,30 Acasă la... cu Ruxandra Săraru - rel.
16,00 Înger sălbatic - s.
16,45 Desene animate
17,00 Terra nostra - s.
17,55 Acasă la bunica
18,05 Dreptul la viaţă - s.
18,55 Ştirea zilei
19,00 Îngeraşul - s.
19,55 Desene animate
20,00 Ştirile de Acasă
20,40 De 3 x femeie
21,30 Betty cea urâtă - s.
22,30 Seducţie - s.
23,25 Ştirea zilei
23,30 De 3 x femeie - rel.
0,20 Ştirile de Acasă- rel.
1,15 Muzica de acasă, muzica nopţii

PRIMA

7,00 Desene animate
8,00 Prima Mix!
13,25 Clip Art!
13,30 Tradiţii
14,00 Impact
14,30 Camera de râs
15,30 Raven - s.
16,30 Malcolm şi Eddie - s.
17,00 Poză la minut - s.
17,30 Camera de râs
18,00 Focus
19,00 Vânătoarea comorilor - s.
20,00 Vrei să fi miliardar?
21,00 Royce - acţiune, SUA, 1994
23,00 Focus
23,30 Poză la minut - s. rel.
0,00 Malcolm şi Eddie - s. rel.
0,25 Clip Art
0,30 Camera de râs - rel.
1,00 Focus - rel

ANIMAL PLANET

8,00 „Puturoşii"
9,00 Vânătorul de crocodili
9,30 Parcul maimuţelor
10,00 Contact extrem
10,30 Aventurile lui O'Shea
11,00 În ajutorul animalelor sălbatice
12,00 Rase de câini
13,00 În mijlocul naturii
13,30 Acvanauţii
14,00 Salvaţi şi salvatori
14,30 Medicul veterinar
15,00 Salvaţi animalele!
15,30 Urgenţe veterinare
16,00 Povestiri de la grădina zoologică
16,30 Spitalul veterinar de urgenţă
17,00 Rase de câini
18,00 Îngrijitor la grădina zoologică
18,30 Reportaje de la grădina zoologică
19,00 Parcul maimuţelor
19,30 Salvaţi animalele!
20,00 Fotograful animalelor sălbatice
20,30 Îngrijitor la Grădina zoologică
21,00 Animalele de la A la Z
22,00 Şcoala ghizilor africani
22,30 Ilustrate din natură
23,00 Urgenţe veterinare
23,30 Tehnici de vârf în medicina veterinară
0,00 Povestiri neobişnuite

ATOMIC TV

7,00 Selector
10,00 Reactor
10,30 Hai Hui - rel.
11,00 Atomix - rel.
14,00 Interactiv
15,30 Proaspete şi fierbinţi - hit-uri ale momentului
15,55 Reactor - ştirile zilei
16,00 Romanian Top 100 - rel.
18,00 Selector
19,00 Atomix
21,55 Reactor - ştirile zilei
22,00 Selector
22,30 File de poveste - rel.
23,00 Aria 52
24,00 - 7,00 Insomnia

BUDAPESTA 1

6,42 Matinal; 6,45 Lumea satului; 7,00 Matinal; 9,30 Mileniu; **9,40 La mulţi ani!** - s.; 10,40 Matinal; 13,00 Ştiri; 13,10 Jurnale regionale; 14,00 Mag. minorităţilor; 15,05 Bacalaureat 2001; 15,20 Seară de muzică la Operă; 15,50 Poşta; 16,20 Mileniu; 16,30 Strada şcolii; 17,30 Curs de religie; 17,50 Religie; 18,00 Să învăţăm Europa; 18,30 Europa magazin; 19,00 Ştiri; 19,15 Polo pe apă CE; **19,25 Poliţia nautică** - s.; 20,15 Ştirile lumii; 20,30 Jurnal; 21,00 Povestirile mileniului; 21,30 112 - mag. Poliţiei; 22,10 Cutia neagră - rep.; 22,40 112 Extra; 23,00 Ştiri; 23,10 Actual; 23,30 Thema; 23,45 Mag. pedagogic; **0,15 Călugăriţa** - f. Franţa

RTL KLUB

7,30 Matinal; 10,05 Clubul reţetelor; **10,20 Iubiri interzise** - s.; **10,45 Secrete şi iubiri** - s.; 11,35 Top Shop; 12,30 Matinal; 13,30 Clubul reţetelor; 14,00 Ştiri; 14,20 Cavalcadă; **14,25 Al doilea sărut** - s.; **14,55 Golful Hyperion** - s.; **15,45 Paula şi Paulina** - s.; **16,30 Terra nostra** - s.; 16,55 Costă doar un cuvânt - conc.; **17,00 Faimoşi şi bogaţi** - s.; 17,20 Monika - show; 18,10 Concurs TV; **18,15 Milagros** - s. Peru, ep. 1; 19,10 Întâlniri - jurnalul vedetelor; 19,30 Ştiri; 19,55 Focus mag.; 20,20 Fii şi tu milionar! - conc. TV; 20,55 Între prieteni; **21,25 Băiat bun** - f. SUA; **23,00 Serviciu diabolic** - s.; 23,50 Ştiri; 0,30 Automania

DUNA TV

6,30 Matinal; 9,40 Ştirile săptămânii; 10,15 Clipe memoriabile; **10,45 Frumoşi dar săraci** - comedie, Italia; 12,25 Amintiri; 12,50 Ştiri; 13,20 Dunasport; 14,00 Aula - jurnal tineri; 14,35 Documentar; 14,55 Copiii din lumea mare; **15,00 Jungla nebună** - s. 15,30 Talent; 16,00 Ora de istorie; 16,40 Galerie istorică; 17,00 Calendar; 18,50 Mileniu; 19,00 Ştiri; 19,30 Desene animate; 19,55 Să vorbim corect; 20,00 Leventek atyja; **21,00 Secretul sfinxului** - doc.; 22,00 Ştiri; 22,35 Ora spiritului; **23,35 Peer Gynt** - f. tv. Ungaria

VĂ RECOMANDĂM

ANTENA 1
20,00 Malone - poliţist, SUA, 1987

VĂ RECOMANDĂM

HBO, ora 20,00
Sexualitate virtuală - comedie

Furioasă la culme şi dorind să uite, măcar pentru câteva momente, întâlnirea ratată cu prietenul, Justine iese în oraş cu Chas, ajungând în cele din urmă la o expoziţie de calculatoare. Într-un colţ al sălii, fata remarcă un dispozitiv mai ciudat care-ţi permite, prin intermediul realităţii virtuale, să îţi vizualizezi propria imagine şi chiar să faci unele schimbări în părţile care nu-ţi convin. Având proaspăt în minte eşecul suferit cu Alex, Justine foloseşte calculatorul pentru a crea bărbatul ideal în concepţia sa. Dar, spre sfârşit, o puternică variaţie de energie provoacă explodarea computerului. Ce credeţi că se întâmplă după acest incident?

TELE 7 ABC

7,00 Muzică
10,00 Forţa destinului - rel.
11,00 Cinetour
12,00 Cutia muzicală
13,00 Telesport - rel.
14,30 Muzică
18,00 Germania astăzi
18,30 La puterea a doua
19,25 Pronosport
19,29 Telecaricatura zilei
19,30 Muzică
21,00 Telejurnal
21,45 Auto Moto Sport TV - doc.
22,15 Muzică
22,30 Ofsaid
0,00 Muzică
5,00 Ofsaid - rel.
6,30 Telejurnal - rel.

HBO

8,00 Comoara lui Ulee - dramă, SUA, 1997
9,55 Brink! - aventuri, SUA, 1998
11,25 Un comisar acuză - acţiune, România, 1973
13,20 Mesaj pentru tine - comedie romantică, SUA, 1998
15,15 Remember Linda McCartney
16,45 Un pic de suflet - comedie, SUA, 1999
18,10 Capcană pentru hoţ - suspans, SUA, 1999
20,00 Sexualitate virtuală - comedie, SUA, 1999
21,30 Spawn - s.
22,00 Pan Tadeusz - dramă, Polonia
0,05 Întâmplări macabre - suspans, SUA/Marea Britanie 1999
1,35 Alte 9 săptămâni şi jumătate - erotic, SUA, 1998

ANTENA 1-TV ARAD

6,00 7 zile TVA- retrospectiva ştirilor locale - rel.
7,00 Observator
8,00 'Neaţa
11,00 Zile din viaţa noastră - s.
12,00 Orient Expres - rel.
13,00 Ştirile amiezii
14,00 Cascadorii - s.
15,00 Divertis - rel.
16,00 Magazin sportiv
16,30 Publicitate, promo
16,45 Ştiri TVA
17,20 Maria Emilia - s.
19,00 Observator
19,50 Sport
(●) **20,00 Malone** - poliţist, SUA, 1987
21,55 Ediţia de noapte TVA
22,00 Marius Tucă Show
23,00 Observator
23,25 Sport
23,30 Noaptea târziu, cu Mircea Badea
0,30 Intrigi în Paradis - s.
1,30 Observator - rel.
2,30 Escandalo - s.
3,30 Cosas del Amor - s.
4,30 Noaptea târziu - rel.
5,30 Maria Emilia - s.

TV INTERSAT

8,25 Deschiderea programului
8,30 Cafeaua de dimineaţă
9,30 Precioasa - s.
10,15 Forţele speciale de elită - s.
11,00 7 x 7 - rel.
12,00 Farse - film rel.
13,30 Cerul dintre noi - s.
14,00 Sporturi Safari - s.
14,30 Memorii din anul 1983
15,30 Life Magazin
16,00 Deşertul vorbeşte - s.
16,30 Sos Coast Guard - s.
17,00 Auto integral
17,30 Forţele speciale de elită - s.
18,15 Ştirile intersat - Vocea străzii - Reportajul zilei
19,00 Precioasa - s.
(●) **20,00 Ciudat şi bogat** - film
21,30 Microb
23,00 Ştirile Intersat * Vocea străzii - Reportajul zilei
(n) 0,00 Erotica
5,00 Închiderea programului

DISCOVERY

10,00 Planeta ocean
10,55 Noi descoperiri
11,50 În căutarea lui Dracula
12,45 Enigme din cer
13,40 Sub acoperire
15,25 Poveşti cu Mafia
16,15 Vas de război
17,10 Jurassica
18,05 Momente cruciale ale istoriei: Sarajevo
18,30 Aventuri la pescuit cu Rex Hunt
19,00 Bucătărie canadiană
19,30 Kingsbury Square
20,00 Serengeţi
21,00 Călătorii cu Anna Walker
21,30 Turbo
22,00 Vânătorul de crocodili
23,00 Dependent de moarte
0,00 Jack Spintecătorul
1,00 Războiul submarinelor
2,00 TSR 2
3,00 Jurassica

TV 2

7,00 Matinal; **10,00 Pământul făgăduinţei** - s.; 10,50 Jurnal; 11,45 Ofertă directă; 12,45 Matinal; 12,50 Galerie istorică; **12,55 Plin de viaţă** - s.; **13,30 Bruno şi Benny** - s.; **13,55 A nagurozsdai eset** - comedie, Ungaria, cu Pager Antal; **15,45 Colombo** - s.; **16,55 Marimar** - s.; **17,15 Milady** - s.; **17,45 Inimi rănite** - s.; **18,15 Fiorella** - s.; **19,00 Frumoasa din Acapulco** - s.; 19,30 Fapte; 20,00 Multimilionar; **20,50 Înger sălbatic** - s.; **21,30 Urmă fierbinte** - s.; **22,30 Tata** - f. SUA, cu Patrick Duffy; 23,20 Lumea puşcăriilor - doc.; 0,20 Bună seara Ungaria; 1,05 Mobilparty - rep.; **1,15 Misiune primejdioasă** - s.

PRO 7

7,45 Taff mag.; **8,40 Dharma & Greg** - s.; 9,05 Poveşti de dragoste; 10,00 Talk, talk, talk; **10,30 Îngerul din ladă** - f. av. SUA, 1997; **12,10 Matlock** - s.; **13,05 Billy Cosby show** - s.; **13,30 Roseanne** - s.; 14,00 Sam - magazin; 15,00 Talkshow-uri; 18,00 Taff - magazin; **19,00 Sabrina** - s.; **19,30 Chaos City** - s. SUA; **20,00 Simpsonii** - s.; 20,30 Galileo - mag.; 20,55 Ştiri; **21,15 Dosarele X** - s. SF; **22,15 Şapte zile** - s. SF SUA; 23,15 TV Total show; 0,15 Bullyparade

SAT 1

6,30 Matinal; 10,00 Shopping; **11,00 Zona lui Wolf** - s.; 12,00 Talkshow-uri; **17,00 Star Trek** - s. SF; 18,00 Quiz show; **18,30 Ştiri;** 19,00 Quiz show; 19,00 Ştiri; 20,00 Blitz magazin; 20,40 Quiz show; **21,15 Patrula aeriană** - s.; **22,15 Anke** - s. distr. Germania; 22,45 Spoturi; **23,15 Strada „Mila roşie" - s.;** 0,15 Spiegel TV reportaje; 0,50 24 ore

TV 5

14,05 Pus la punct; 15,00 Jurnal; 15,15 Viceversa - s.; 17,00 Jurnal; 17,20 Invitatul T V 5; 17,30 Mediterraneo; 18,05 Piramide; 18,30 Întrebări pentru campion; 19,00 Jurnal TV 5; 19,15 Viceversa - s.; 21,00 Jurnal Elveţia; 21,30 Jurnal Franţa

EUROSPORT

9,30 Fotbal - Cupa Franţei, finala; 11,00 Moto cu ataş - Donington Park; 12,00 Tenis - French Open, Paris, ziua 1 în direct; 17,00 Tenis - French Open, în direct; 21,00 Tenis; 22,00 Tenis - French Open - Paris; 23,00 Fotbal - turneu sub 21: Toulon; 23,45 News Report; 0,00 Fotbal - Eurogol magazin; 1,15 Tenis - French Open; 2,15 News Report

VĂ RECOMANDĂM

ANTENA 1, ora 20,00 Malone - acţiune

De când lucrează în cadrul CIA-ului, Richard Malone a pierdut şirul anilor. I se pare că a trecut o veşnicie de când îşi serveşte ţara. Acum, „veteranul" ar dori să se retragă şi să ducă o viaţă normală. Pentru asta are nevoie, în primul rând, de o casă şi cea mai bună amplasare i se pare a fi coasta de nord-vest a Pacificului. Zis şi făcut. Malone se urcă în Mustangul său rablagit şi porneşte în căutarea locului ideal. Dar, pe drum, maşina cedează, iar agentul este nevoit să apeleze la ajutorul proprietarului unei staţii de benzină. Aşa va afla Malone de problemele cu care se confruntă locuitorii orăşelului. ...

S.C. TEPRO VEST HOLDING S.A.
VINDE
➤ Ţevi instalaţii (negre şi zincate) 1/2 - 4D
➤ Toată gama de produse laminate ➤ Oţel rotund
➤ Bare trase - pătrate - hexagon
➤ Plasă sârmă, tablă şi electrozi
➤ Oţel beton D 6 - 25 ➤ PC 52 D8 - 32
➤ Ciment ➤ Var ➤ BCA ➤ Cuie şi plasă rabiţ
➤ Plasă sudată 4, 5, 6
TRANSPORTĂM MARFĂ 10-20 T
Vindem BCA şi ciment la preţ de furnizor + transport.
ARAD, str. Câmpurilor nr. 3 tel. 057 - 289924

Schimb avantajos cu MC Monte Carlo

Primul câştigător al unui "Set de vacanţă" se destăinuie

Prima tragere la sorţi a plicurilor participante la promoţia "Schimb avantajos cu Monte Carlo" a avut loc pe 14 mai 2001. Dintre zecile de mii de plicuri primite, a fost desemnat câştigătorul primului "Set de Vacanţă" Monte Carlo: Paul Claudiu Băldean a câştigat o casă de vacanţă şi un Peugeot 206 XR Présence Diesel.

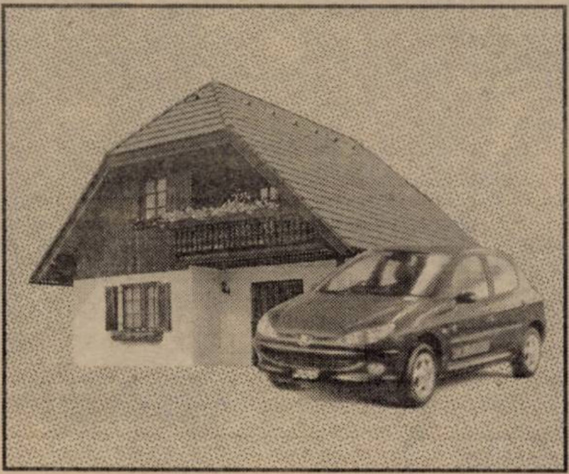

Infoline Monte Carlo: 01 / 204.33.33 (convorbirea este taxată la tarif normal)

E ardelean dintr-o bucată. Din Bistriţa. Îi place să i se spună Paul. "Păi dacă Paul mă cheamă, primul nume!"

Are 21 de ani şi e printre puţinii oameni care se va întoarce din armată cu maşină şi casă. E militar în termen la o unitate din Bistriţa. Se liberează în octombrie. "Şi auzeam pe fiecare că se întoarce cu ceva în plus din armată. Unul îşi lua permisul de conducere, altul altceva. Eu mă gândeam să iau multe permisii, că oricum, carnet am de la 18 ani. Dar uite că..."

Cu maşina va face primul drum chiar de la Bucureşti la Bistriţa. A venit în Bucureşti să semneze actele. L-au învoit de la unitate.

A trimis la concursul Monte Carlo la îndemnul unui prieten, Olimpiu, care are un chioşc cu ţigări lângă unitate. "Nu mai câştigasem în viaţa mea. Jucam la loz, la altele, dar nimic. Acum mi-am zis: "Ce e mare lucru să trimit şi eu cinci stanioale? Că tot fumez tot timpul Monte Carlo!...". El a trimis un plic şi Olimpiu un plic. A primit vestea la telefon, în primul moment nu s-a bucurat. "Domnişoară, sigur nu-i o păcăleală? E o cheltuială serioasă drumul la Bucureşti iar eu sunt şi în armată...".

Apoi când s-a convins, s-a gândit să-şi sune părinţii. "Cum le zic eu alor mei să-mi dea bani să mă duc la Bucuresti?". Nu se gândise să le spună c-a trimis la concurs, la Monte Carlo. Mama n-a crezut nici ea, a râs la început. Apoi s-a convins şi s-a bucurat. Numai câteva clipe, până şi-a făcut iar griji: cu cine să-l trimită la Bucuresti, cu ce maşină, când, l-o învoi de la unitate, nu l-o învoi?

Până la urmă a venit cu un vecin. Acum o să plece fiecare cu maşina lui. "Mă duc cu maşina mea, n-am treabă! Mă gândeam eu vreodată că o să câştig şi casă şi maşină?". Vecinul râde: "În drum spre casă mai opreşti şi tu nişte fete...". Nu vrea, are o prietenă cu doi ani mai mică decât el. "Sunteţi demult împreună?" "Cam demult...", râde încet. Totuşi, nu se gândeşte la însurătoare. Nu se gândeşte la foarte multe acum. Doar să se angajeze, când o termina armata: "Mă întorc la muncă, aşa sunt obişnuit. Am carnet de şofer profesionist, B-ul şi C-ul. Ce să zic... m-am liniştit, ăsta era visul meu dintotdeauna - să am casă şi maşină. Sunt un om împlinit!".

Înainte voia să plece în Spania, cum a făcut fratele său şi mulţi alţi bistriţeni. "Acum ce rost mai are? Am totul aici".

"Ştii, am văzut azi planurile casei, plus toate detaliile de construcţie. Abia aştept să merg la Moeciu s-o văd! Deja mă întreb cum or fi ceilalţi trei câştigători, viitorii mei vecini, nu?", încheie Paul. Mă invită la o ţigară. E om fericit.

Paul Claudiu Băldean, militar în termen, din Bistrita a câştigat casă şi maşină la promoţia Monte Carlo

Cum ar zice Paul, AMR câteva săptămâni până la următoarea tragere la sorţi (8 iunie 2001). În total mai sunt de câştigat 3 "Seturi de Vacanţă" Monte Carlo. Şansa poate surâde oricui participă la promoţie!

Dir. Cons. CEE nr. 89/622: „Tutunul dăunează grav sănătăţii"

Doriţi să aveţi o siguranţă împotriva incendiilor corespunzătoare? Doriţi să aveţi linişte 5 ani?

Apelaţi la „ANTIPYR®" lider în domeniul p.s.i.

La noi: ● se verifică şi încarcă stingătoare de toate tipurile; garanţie: 1-5 ani; ● se găsesc stingătoare cu valabilitate 5 ani; ● se vinde furtun p.s.i. din import şi alte accesorii; ● găsiţi fişe pentru instruirea personalului angajat, afişe p.s.i.; ● găsiţi hidranţi interiori şi exteriori, instalaţii de stingere complete; ● găsiţi echipament de protecţie pe linie p.s.i.; ● se întocmesc documentaţii pentru avizare şi autorizare p.s.i.; ● se execută instruirea personalului pe locul de muncă şi alte servicii

Transportul este gratuit!!! Tot al 10-lea stingător încărcat gratuit!!!
Importante reduceri pentru clienţii cu contract!!! Sunaţi la 057/280908!
Adresa noastră este Arad, str. Gh. Doja, nr. 136.

c.b.

COMMERCIAL UNION

OPORTUNITĂŢI DE AFACERI ÎN ARAD

Commercial Union - parte a grupului CGNU, numărul 1 pe piaţa britanică de asigurări - este prezentă în peste 50 de ţări din 5 continente. După 60 de ani Commercial Union revine în România. Pentru a afla mai multe despre Commercial Union, vă invităm să participaţi la **seminarul de prezentare** care va avea loc pe data de **29 mai 2001, ora 17.00, în Sala de conferinţe a Hotelului Parc (intrarea de pe faleză), bd. Dragalina, nr 25, Arad.**

Dacă sunteţi interesaţi de o carieră în domeniul financiar şi vreţi să vă alăturaţi unei echipe internaţionale de succes, aduceţi şi un CV cu dumneavoastră.

COMMERCIAL UNION
Asigurări de Viaţă

Accesul în sală este gratuit.
*Pentru detalii suplimentare puteţi suna la tel: 057/214.500.

FIRMĂ IMPORTATOARE

prezentă pe piaţă de 10 ani, cu reţea de distribuţie în toată ţara

angajează

DIRECTOR VÂNZĂRI

pentru jud. Timiş şi Arad

Cerinţe:
- studii superioare
- experienţă în vânzări minim 3 ani
- disponibilitate la lucru în program prelungit
- capacitate de a munci sub stress
- iniţiativă, dinamism

Se oferă
- salariu motivant
- muncă într-o echipă tânără şi dinamică
- perspective de promovare
- maşină + telefon mobil

C.V. la telefon 056-154061

(5915799)

PROTECȚIA PLANTELOR

ACROBAT MZ FASTAC® Polyram® DF

ACROBAT® MZ

Fungicid sistemic și de contact ce previne și combate bolile cunoscute sub numele de "mană".

Se aplică în doză de 2 kg/ha la vița de vie, cartof și legume.

FASTAC® 10 EC

Piretroid de sinteză ce combate atacul principalilor dăunători la majoritatea plantelor cultivate.

Are eficacitate ridicată asupra adulților și larvelor gândacului din Colorado, folosit în doză de 0.1 l/ha.

POLYRAM® DF

Fungicid de contact utilizat pentru prevenirea apariției bolilor la cartof, pomi, vița de vie, legume și flori.

BASF S.R.L. București, tel. 01/ 310 23 42; **BASF S.R.L. Timișoara,** tel. 056/ 29 16 19; **BASF S.R.L. Târgu Mureș,** tel. 065/ 25 25 41; **BASF S.R.L. Brașov,** tel. 068/ 13 43 55; ® = Marcă înregistrată a firmei BASF AG

BB Computer SRL

ARAD, Str. N.Bălcescu nr.12 tel/fax: 057- 280555 email: company@bbcomputer.ro

Microsoft System Builder Program Member 2001

Microsoft CERTIFIED Partner

OFERTA LUNII MAI

pentru **acasă**

SISTEM Intel PENTIUM II 600

Placă de bază VIA APOLLO PRO
CPU INTEL Mendocino 600 MHz
Memorie 32 MB SDRAM/PC100
Floppy Disk Drive 3.5" (1.44 MB)
Hard Disk Drive 10 GB UDMA ATA 66
CD-ROM LG 52x
Monitor color digital 15" SVGA/1024x768
Placă video TNT2 M64 16 Mb
Placă sunet PCI / Boxe Creative
MiniTurn ATX / Tastatură W'95
Mouse+Pad
Software licențiat

643 USD*

Microsoft Windows Me Millennium Edition

pentru **birou**

SISTEM Intel PENTIUM III 667

Placă de bază INTEL BX/ATX
CPU PENTIUM III 667 Mhz
Memorie 64 MB SDRAM/PC100
Floppy Disk Drive 3.5" (1.44 MB)
Hard Disk Drive 20 GB UDMA
CD-ROM LG 52x
Monitor color digital 15" SVGA
Placă video S3 8 Mb
MidiTurn ATX
Tastatură W'95
Software licențiat

745 USD*

Microsoft Windows 2000 Professional

BE SURE It's Legal

GRATUIT**

~~50 USD~~

Microsoft IntelliMouse optical

Familiar Compatibil Conectat

*Prețurile nu includ TVA

**până la 31 mai 2001

COMPUTER FORCE

ARAD

-Blv. Revolutiei Nr. 101
(in incinta depozit "GETAX")
-ORAR: Luni-Vineri 9-17
Sambata 9-13
tel. 057-280.785
Timisoara 056,191.334

UN PRET PROMOTIONAL !

PC AMD DURON 750 MHz
64 Mb SDRAM PC 133
-15 GB UDMA 100
-Monitor 15"digital OSD
-Placa video 4 Mb

PRET : 399 $

GARANTIE 3 ANI

Kit multimedia + 50 $
CD ROM 52x ACER+Sound PCI+boxe

CALCULATOARE IMPRIMANTE ACCESORII

- Sisteme pretestate
- 3 ani garantie
- 6 ani experienta
- GRATUIT ! Livrare si instalare la domiciliu

Institutul SETAR organizează următoarele cursuri:

Consilieri publici și șoferi ADR (mărfuri periculoase) începând cu data de 28.05.01 orele 15 la sediul UNTRR din Grădiște, str. Prunului nr. 66

Coordonatori transport începând cu data de 28.05.01 orele 14, la sediul UNTRR din Grădiște, str. Prunului nr. 66.

Informații la telefon 095-685880; 057-255057 (Adrian Epure)

REGAL 285555

Sunați la 285555!

TAXI REGAL

Pornirea 4990 lei

Circulă cu numai 2490 lei/km

Vă mulțumim pentru alegere!

- ***angajăm șoferi taxi*, categoria B, vârsta 23-35 ani, vechime 3 ani**
- ***angajăm 10 colaboratori***

SOCIETATE COMERCIALĂ

Angajează pentru magazin instalații sanitare

băieți - vânzători

Condiții: ▼ studii medii ▼ stagiul militar satisfăcut ▼ vârsta maxim. 26 ani ▼ domiciliul stabil în Arad

Telefon: 250.905, orele 10,00-14,00.

(5915777)

CASA DE ASIGURĂRI DE SĂNĂTATE ARAD
PUBLICAȚIE DE VÂNZARE
BUNURI MOBILE

În temeiul art. 55 din Ordonanța Guvernului nr. 11/1996 privind executarea creanțelor bugetare, aprobată prin Legea nr. 108/1996, cu modificările ulterioare, se face cunoscut prin prezenta că în ziua de 05, luna iunie, anul 2001, ora 10,00, în localitatea Arad, str. Revoluției, nr. 45, la sediul Casei de Asigurări de Sănătate, se vor vinde prin licitație publică următoarele bunuri mobile, aparținând debitorului S.C. Misar '98 Arad.

Denumirea bunului mobil	Prețul de la care pornește licitația
1. Lichior Pleasure-sticle 758x26001 lei/buc	19708758
2. Lichior Pleasure- 72x28341	2040552
3. Lichior cremă - 112x16392	1835904
4. Alcool sanitar 70° - 20x13756	275120
5. Alcool sanitar 70° - 76x12512	950912
6. Lichior cremă Cichita - 306x17867	5467302
7. Votka 30° Baia Mare - 2x19240	38480
8. Votka Cichita 0,5 - 10x13000	130000
9. Votka Cichita 0,5l - 56x14561	815416
10. Votka Lemon 0,2 l - 37x6444	238428
11. Votka 0,2 - 14x6218	87052

Informații telefon: 212551, 095/656.512.

(2059342)

FEDERALCOOP ARAD

Vinde:

1. **Autocamion Marca SRD - Tip 8135 - 5490 cmc - an fabricație - 1981 -**
2. **Autoturism Marca Dacia - Tip 1304 - 1289 cmc - an fabricație - 1986 -**
3. **Autoturism Marca ARO - Tip 243 - 3119 cmc - an fabricația 1991 -**
4. **Elevator - 2 t. - Data PIF 1980.**
5. **Alte mijloace fixe de natura obiectelor de inventar.**

Licitația va avea loc în data de 28 mai 2001, ora 10, la sediul firmei din Arad - B-dul Revoluției nr. 52-54 și se repetă în fiecare luni, la aceeași oră până la epuizarea stocului.

Informații telefon 251405.

(5915797)

S.C. DISTRIGAZ NORD S.A.

Tg. Mureș - sucursala Arad, anunță:

Examenul de autorizare (inclusiv reînnoire) instalator gaze - jud. Arad, Bihor.

Termene de depunere a dosarelor: 30.05.2001.
Locul depunerii: D.G.N. Tg. Mureș Sucursala Arad
B-dul Iuliu Maniu nr. 82-84
Telefon: 223325, 236311.

Temei legal - regulamentul ANRDGN, aprobat prin ordinul 15/26.01.2001, al MIS. Data și locul examenului se va comunica ulterior.

(5915701)

AER CONDITIONAT CLIMATIZARE

vânzare • montaj

2 ANI GARANTIE

SILDOR PROD

FRIGORIFICE

reparații • accesorii

TEL.: 057 270 622

ADRESA : BD. IULIU MANIU NR. 2-10

---

foto studio enigma

Cea mai bună alegere!

Dacă filmul dumneavoastră procesat la noi în întregime conține 24 fotografii primiți pe loc gratuit

1 film color cu 36 exp. + 1 album

Bulevardul Revoluției 80	Calea A. Vlaicu Bl. I - 3	Str. C. Coposu (Lacului 6)
Tel. 057 251459	Tel. 057 272655	Tel. 057 231621
ZILNIC 8 - 20	zilnic 9 - 17	zilnic 9 - 17

CASA DE ASIGURĂRI DE SĂNĂTATE ARAD
PUBLICAȚIE DE VÂNZARE
BUNURI MOBILE

În temeiul art. 55 din Ordonanța Guvernului nr. 11/96 privind executarea creanțelor bugetare, aprobată prin Legea nr. 108/1996, cu modificările ulterioare, se face cunoscut prin prezenta că în ziua de 04, luna iunie, anul 2001, ora 10,00, în localitatea Arad, la sediul debitorului S.C. IATSA SA ARAD, se vor vinde prin licitație următoarele bunuri mobile:

Denumirea bunului mobil	Prețul de la care pornește licitația (include TVA)
1. Piese auto diferite pentru Dacia, Cielo din gestiunea 20	

Lista pieselor și prețurile aferente poate fi consultată la sediul Casei de Asigurări Arad, B-dul Revoluției nr. 45.

Informații telefon: 212551, 095/656.512.

(2059341)

S.C. **ROVIMPEX** S.R.L.
2900 - Arad România

VINDE PRODUSE IMPORT UNGARIA

castraveți, gogoșari, ardei, ardei iuți, sfeclă roșie, salată asortată, salată ardei
mazăre, fasole galbenă, pastă de roșii, ghiveci, porumb
ciuperci felii
Conservate de la 370 ml până la 5.000 ml
făină, gris, vrac și ambalate
BL 80, BL 55, BFF 55, FBL 42
concentrate furajere pentru păsări, purcei, porci
Tel/fax 057-255.838, între orele 8-16

(5915758)

CAMERA DE COMERȚ ARAD
DIRECȚIA TÂRGURI-EXPOZIȚII

EXPO ARAD

Târg internațional de tehnologii, materiale și instrumente de măsură și control pentru instalații în construcții, echipamente de încălzire și climatizare, instalații electrice și sanitare, sisteme de iluminat

29 mai - 1 iunie
Sala Sporturilor
Arad

CONFORT instal
Prietenul la nevoie se cunoaște!
CONFORT instal

2900 Arad, str. Cloșca 5
tel.: 057-254052,
fax: 057-250014
e-mail: expo-ccie@arad.ro
Persoană de contact:
Cimi ENACHE

S.C. ASIGURAREA POPULARĂ ROMÂNĂ S.A.

SOCIETATEA DE ASIGURARE-REASIGURARE

ÎNCHEIE: ASIGURARE OBLIGATORIE DE RĂSPUNDERE CIVILĂ AUTO (R.C.A.)

pentru perioada **01.06-31.12.2001**
la sediul din **str. Crișan nr. 3**, în **stațiile PECO**
și la solicitare la sediul coloanelor auto din Arad.
Relații la telefon 270.723, 094.289.627, 093.629.443.

(2059291)

AGENȚII DE PUBLICITATE

SEBIȘ
Primăria orașului Sebiș
- agent publicitar **Ciolea Mirela**
- program 8,00 - 15,00
- Telefon 420.303

LIPOVA
S.C. ELCOTRANS S.R.L. Lipova
Str. Bălcescu Nr. 16,
Telefon 561.426 sau Fax 563.091
- program 7,30-15,30

INEU
Primăria orașului Ineu
- agent publicitar **Carmen Țole**
- program 8,00 - 15,00
- Telefon 092-846765

NĂDLAC
„GYURIAN" - str. Griviței Nr.58
- agent publicitar **Gyurian Bohuslav**
- Telefon 474.580

CHIȘINEU CRIȘ
Primăria orașului Chișineu Criș
- agent publicitar **Mihaela Brândaș**
- program 8,00 - 15,00
tel. 520098

PECICA
DACODA - A.F. DUMICI Nr. 281
- agent publicitar **Dumici Dănuț**
- program 8,00 - 20,00
- Telefon 468.745

SÂNTANA
Bibliotecă
- agent publicitar **Alexandru Victoria**
- program: 8,00 - 15,00
telefon: 462471

GURAHONȚ
Primăria orașului Gurahonț
- agent publicitar **Alexandru Herlău**
- program: 8,00 - 15,00

PÂNCOTA
S.C. ELIDOR,
Str. T. Vladimirescu, nr. 34
- agent publicitar **Cristina Mihăicuța**
- program: 8,00 - 15,00
- Telefon: 466.213

CURTICI
Str. Vasile Goldiș nr. 1
(Magazinul HOBBYLAND)
- program: 9,00 - 18,00

SAVÂRȘIN
Magazinul alimentar Mixt „Hans auto",
Str. A. Iancu Nr. 411
- Telefon: 557.339

CERMEI
Primăria Cermei
- agent publicitar - **Florica Nagy**

ȘOMOȘCHEȘ
- agent publicitar înv. **Ioan Nagy**
- Telefon: 511.860

VÂRFURILE
Măgulicea
- agent publicitar **Sida Voicu**
- Telefon 127

ANUNȚURILE se primesc în regim de urgență și pot să apară în ziarul „ADEVĂRUL" de a doua zi.
Informații TELEFON 280.904

ANIVERSĂRI

40 de garoafe roșii pentru cea mai bună cumnată, **ANUȚA LĂSCUȚ**, „La mulți ani!". Cu drag, a ta cumnată, Lăscuț Rodica cu familia. (12251)

VÂNZĂRI APARTAMENTE O CAMERĂ

Vând garsonieră, zona Fortuna, et. II, 3.500 DM. Telefon 093 799 891. (12156)

Vând apartament 1 cameră, Alfa, et. II, 55 mp. Telefon 284183, 095 656 641. (11330)

Vând urgent apartament una cameră, bucătărie, baie, foarte spațios + garaj. Informații telefon 095.825.077. (11778)

Vând garsonieră confort I, îmbunătățită, contorizată, bună pentru privatizare. Informații telefon 229355. (11721)

Vând garsonieră confort III, Vlaicu. Telefon 271914, orele 17-20. (12034)

Vând garsonieră confort I, mobilată, zona Vlaicu. Telefon 245871, 093.088.741. (12048)

Vând apartament 1 cameră, îmbunătățit, Alfa. Telefon 281392. (12084)

Vând apartament 1 cameră, parter, balcon, îmbunătățit, Confecții. Telefon 221102. (11690)

Vând garsonieră cu îmbunătățiri, str. Lacului, bl. L2. Telefon 232909. (11372)

Vând apartament una cameră, bloc cărămidă. Informații telefon 255190, 092 594 950. (11810)

Vând apartament una cameră, zona 300, et. 2/6, cu lift. Telefon 228021. (11439)

Vând urgent garsonieră cf. I, 33 mp, parter, Mioriței, bl. 240, 6.500 DM. Telefon 093 031 975. (12105)

Vând garsonieră cf. I, Aurel Vlaicu, preț convenabil, str. Poetului nr. 61/B, bl. 26E, ap. 47. Telefon 057-273088. (12038)

Vând garsonieră Fortuna, str. Predeal nr. 16, bl. G1, et. III, ap. 73, 3.400 DM, negociabil. (12175)

Vând (închiriez) apartament ultracentral, una cameră, dependințe, compatibil pentru birou notarial sau avocatură. Informații telefon 252650 seara. (12199)

Vând garsonieră, str. Bușteni , bl. A, sc. A, et. III, ap. 37. Telefon 245318. (12242)

Vând apartament o cameră, zona UTA, et. II. Telefon 219414, 092 232 243. (12241)

Vând apartament 1 cameră, et. I, Micălaca. Telefon 282940, 093 452 838. (12255)

VÂNZĂRI APARTAMENTE DOUĂ CAMERE

Vând apartament 2 camere, central, bucătărie, baie, gaz, telefon, satelit, alte dependințe. Telefon 211984. (11916)

Vând apartament 2 camere, 72 mp, zona III, bl. 366, parter, pe mal, termoficat, contorizat, geamuri termopan, ușă blindată, parchet laminat. Telefon 092 826 592. (11929)

Vând apartament 2 camere, Vlaicu. Informații telefon 270947, marțea, miercurea și joia, orele 17-19, când poate fi și văzut, preț informativ 11.000 DM, negociabil. Alte informații telefon 092 376 339. (11932)

Vând apartament 2 camere, îmbunătățit, Vlaicu. Telefon 057 - 271662, 094.198.073; 094.703.759. (11705)

Vând apartament 2 camere, baie, bucătărie, cămară, hol, pivniță, în Arad, Palatul Cenad (lângă Primărie). Telefon 259098 și 092 427 340 după orele 17. (11060)

Vând apartament 2 camere decomandate, super dotat, etaj 2. Telefon 266789. (11928)

Vând apartament 2 camere confort 2, balcon închis, etaj 3, Aleea Saturn, nr. 10, bloc A13, ap. 14; preț 10.500 DM negociabil. Telefon 094.568.860. (12032)

Vând apartament 2 camere, contorizat, decomandat, telefon, cablu, etaj I, Podgoria. Telefon 057 - 272688, 093.918.892. (12067)

Vând apartament 2 camere optim privatizare, str. Andrei Șaguna. Telefon 281596. (11734)

Vând apartament 2 camere, parter, total îmbunătățit, Confecții, 13.500 DM. Telefon 221102. (11326)

Vând 2 camere, Vlaicu, cf. II, 11.000 DM. Telefon 270856. (1754)

Vând în Micălaca 2 camere, 15.800 DM și 4 camere 19.000 DM. Telefon 253364. (11754)

Vând apartament 2 camere ultracentral și 4 camere 4/7, lângă „BILLA". Telefon 267793. (10747)

Vând apartament 2 camere + dependințe deasupra la Porțelanul, etaj I, preț 30.000 DM. Informații telefon 094.774.649. (12101)

Vând apartament 2 camere, ultracentral, Legea 112. Telefon 092 819 040, 284515. (12149)

Vând apartament 2 camere, cf. I, Micălaca 300. Telefon 263402. (12139)

Vând apartament 2 camere, bl. 102, et. 4/6. Telefon 262684. (12028)

Vând apartament 2 camere, complet îmbunătățit, zona Fortuna, preț 11.500 DM. Telefon 247472. (12050)

Vând apartament 2 camere, Micălaca, bl. 108E, neamenajat, preț negociabil. Telefon 093 127 391. (12188)

Vând apartament 2 camere, parter înalt, zona Tribunal. Telefon 057-255847. (12170)

Vând apartament 2 camere, bl. 559, et. III. Telefon 276471. (12208)

Vând apartament 2 camere + dependințe, central. Telefon 284006. (12216)

Vând apartament 2 camere, Alfa, îmbunătățit, contorizat, 4/4. Telefon 095 258 607, 057-277941. (12218)

Vând apartament 2 camere, parter, bun privatizare, Micălaca. Telefon 282940, 093 452 838. (12255)

Vând apartament, etaj 2, zona UTA, cu garaj. Telefon 092.381.725.

VÂNZĂRI APARTAMENTE TREI CAMERE

Vând 3 camere central, îmbunătățiri, 3 balcoane, 32.000 DM. Telefon 270856. (11754)

Vând APARTAMENT LA CASĂ 3 camere în suprafață de 186 mp, încălzire proprie pe gaz, pivniță, pod, garaj, zonă centrală. Nu este cumpărat în baza Legii 112. Str. Barițiu nr. 15, telefon 092.298.298. (f. 2059303)

Vând apartament 3 camere, ultracentral, dotat și amenajat pentru cabinet medical. Telefon 231579, orele 18-20. (12002)

Vând apartament central 3 camere + dependințe, preț negociabil. Telefon 095.317.794. (12000)

Vând apartament ultracentral (Palatul Cenad), 3 camere. Telefon 095.829.340. (12036)

Vând apartament 3 camere etajul 3, zonă excepțională, Micălaca, str. Abrudului, nr. 90, lângă Piața Miorița, renovat occidental. Telefon 093.060.296. (12070)

Vând apartament 3 camere, baie, bucătărie, pivniță, str. Episcopiei, nr. 11. Telefon 256013. (12092)

Vând apartament 3 camere, etaj 2/4, Vlaicu, X-uri, semidecomandat, 18.000 DM negociabil. Telefon 262760. (12094)

Vând apartament 3 camere, confort 2, etaj II, parchetat, bloc cărămidă, contorizat, 13.500 DM negociabil. Informații telefon 271659 seara sau 092.807.914. (11203)

Vând apartament 3 camere lângă BILLA cu modificări, modern mobilat, cu garaj 29.000 DM negociabil. Telefon 092.172.195. (11453)

Vând apartament 3 camere decomandat, îmbunătățit, zonă centrală, str. Mucius Scaevola, Malul Mureșului, etaj II, suprafața 122 mp, 38.000 DM. Telefon 282641. (11729)

Vând apartament 3 camere Samantha, urcător, 2-3. Telefon 237379. (11747)

Vând apartament 3 camere decomandat, centru, etaj 3, renovat, lângă Bank Post. Telefon 281124. (11008)

Vând apartament 3 camere, cf. I, parter, Alfa. Telefon 091 449 460. (12166)

Vând apartament 3 camere, în casă, pe Malul Mureșului. Telefon 092 485 825. (11952)

Vând apartament 3 camere, bun pentru privatizare. Telefon 253892. (12167)

Vând apartament 3 camere, decomandat, contorizat, parchetat, zonă centrală. Telefon 057-235086. (12190)

Vând apartament 3 camere, Podgoria, bun privatizare. Telefon 057-213394. (12102)

Vând apartament 3 camere, Aradul Nou, decomandat, et. 1/10. Telefon 286258, 094 618 832. (12195)

Vând apartament 3 camere, ultracentral, et. I, preț informativ, 35.000 DM. Telefon 531181. (12216)

Vând apartament din cărămidă, 3 camere, decomandate, parchet, faianță, gresie, balcon închis, pivniță, garaj, bloc contorizat. Telefon 246366. (12217)

Urgent! Vând apartament bloc, localitatea Macea, 3 camere, decomandate, cu loc garaj 40 mp sau schimb cu garsonieră cf. I, Arad. Telefon 229813 sau 092 409 927. (12225)

VÂNZĂRI APARTAMENTE PATRU CAMERE

Vând apartament 4 camere, parter, decomandat, Micălaca (Abrud). Telefon 094 669 443. (10933)

Vând apartament ultracentral, str. Eminescu, 220 mp. Telefon 283751, după ora 14. (10908)

Vând apartament 5 camere lângă BILLA, ultramodern, multiple dotări. Telefon 057 - 259474; 095.383.685. (11731)

Ocazie! Vând apartament 4 camere, foarte urgent, Podgoria, decomandat, parter, 39.000 DM negociabil. Telefon 222093. (11764)

Ocazie! Vând apartament 4 camere, cf. I, str. Poetului sau schimb cu apartament 2 camere + diferență, aceeași zonă. Telefon 057-242677, 092 262 420. (12058)

Vând apartament 4 camere, zona Vlaicu, lângă poștă. Telefon 289235, 092 353 508, 092 353 507. (12104)

Vând urgent, la preț convenabil, apartament 4 camere. Telefon 219700. (12011)

VÂNZĂRI CASE

Vând casă mare cu etaj, la parter magazin alimentar, cu aer condiționat, încălzire centrală proprie, toate mijloacele fixe din dotare plus spălătorie auto, cu tot cu aparate, curent trifazic și o anexă două camere, bucătărie, debara și dependințe. Telefon 092.571.335, 092.500.283. (11823)

Vând casă central, cu spațiu comercial amenajat, accept oferte. Telefon 279390. (11748)

Vând casă vacanță Săvârșin. Aștept oferte! Telefon 256000, 094 928 511. (11317)

Vând casă în comuna Felnac, la șosea. Telefon 057-411219. (11820)

Vând urgent casă, grădină, central Pâncota, 23.000 DM, negociabil. Telefon 466067. (12204)

Vând, în Ineu, casă mare, 6 camere, cu grădină 14 ari, încălzire centrală proprie pe combustibil lichid, încă un loc de casă. Informații telefon 511119 sau 261096, orele 17-21.

Vând casă mare + depozite (excelent en-gros, producție etc), toate utilitățile, 1.500 mp. Telefon 095 909 199. (12266)

Vând casă nouă, tip occidental (subsol, parter, mansardă), garaj, curte 1.000 mp, Subcetate, 100.000 dolari. Telefon 092 344 743. (10277)

Vând 2 case în aceeași curte, suprafața 1.000 mp, cartier Pârneava. Telefon 094 555 452. (10945)

Vând cabană Ghioroc, Valea Domnească. Telefon 094 775 108, 213326. (11415)

Vând casă Nădlac, stil occidental, 1.600 mp, 5 camere, 2 băi, bucătărie, piscină, anexe, preț informativ 60.000 DM. Telefon 251392, 094 293 568. (11654)

Vând casă Chișineu Criș - Pădureni, preț convenabil. Informații telefon 094.193.801. (11666)

Vând vilă mare, nouă, Calea Radnei. Telefon 094.540.216. (11727)

Vând casă mare, nouă, 4 camere plus anexe, grădină mare, gaz la poartă, sat Andrei Șaguna, nr. 408. Telefon 095.265.331. (11738)

Vând casă locuibilă cu grădină, Aradul Nou. Telefon 254224, 094.906.841. (11753)

Ocazie! Vând urgent casă cu etaj, 2 apartamente, intrări separate, în construcție finală, 1000 mp, grădină + 50 ari teren arabil, în comuna Șofronea. Telefon 095.333.905. (11760)

Vând 2 case într-o curte, grădină mare, Ineu, 25.000 DM. Telefon 512407, după ora 18. (11785)

Vând casă cu grădină, str. Cedrului nr. 30, apă, gaz, telefon, canalizare proprie, 50.000 DM, negociabil. Telefon 223205. (11826)

Vând casă cu etaj, în roșu și grădină cu pomi 2000 mp, zonă centrală în Cuvin nr. 2a. Telefon 461293. (11788)

Vând casă Covăsânț, 2 clădiri, baie, grădină, anexe. Informații telefon 095 838 628. (11914)

Vând (schimb cu apartament 2 camere Alfa + diferență) casă Pârneava. Telefon 092 980 255. (11905)

Vând casă, dependințe, cu 1 ha grădină, 2 fântâni, pe strada principală din satul Fiscut. Telefon 259098 și 092 427 340 după ora 17. (11060)

Vând casă în Barațca grădină + vie, posibilitate apă curentă. Informații telefon 562104 sau 094.775.092. (5996206)

Vând casă/vilă nouă, Păuliș (60.000 DM) negociabil, eventual schimb cu apartament + diferență (înțelegere). Telefon 094.558.702. (12005)

Vând casă în Ineu, str. George Coșbuc, nr. 26. Telefon 260350, Arad. (12007)

Vând casă Semlac, 2.900 mp, grădină. Informații telefon 534014, 534114. (12013)

Vând urgent casă în Pârneava, 670 mp, canalizare, apă, trifazic, stradal 10 m. Telefon 093.920.605; 093.604.578. (12014)

Vând casă 3 camere, baie, bucătărie, hol, curte, grădină, stare excepțională, str. Bogdan Voevod, nr. 76, Arad. Telefon 256329. (11917)

Vând casă cu etaj 5 camere decomandate, toate dotările, hală depozit sau producție 200 mp, suprafața 1300 mp, zona Spitalului Județean; preț convenabil. Telefon 094.194.128; 092.748.944, 256999. (11961)

Vând apartament stradal în casă, curte, ultracentral, garaj, gaz, termoficat, ideal firmă, str. Ion Antonescu, nr. 26. Telefon 093.745.222, 094.797.334. (11903)

Vând casă Pârneava, str. Clujului, nr. 127, 4 camere, baie, garaj, grădină, gaz. Telefon 223546. (12051)

Vând casă cu grădină în Seleuș. Informații telefon 279325. (12047)

Vând casă 3 camere, bucătărie, baie, anexă, str. Gheorghe Doja, nr. 56. (12046)

Vând casă Chișineu Criș, str. G. Coșbuc, nr. 40, sau schimb cu apartament + diferență. Telefon 095.401.218. (7253477)

Vând casă în Vladimirescu, str. Progresului, nr. 21, toate utilitățile. Telefon 514676 după ora 14. (12099)

Vând casă 4 camere, baie, bucătărie, gaz, canalizare, în Micălaca, preț 55.000 DM. Telefon 057 - 255626, 095.818.447. (11473)

Vând casă Ghioroc nr. 254. Informații la telefon 460509. (11584)

Vând casă în satul Nădab. Telefon 274050 sau 095 600 783. (11599)

Vând casă din cărămidă, 2 camere, str. N. Horga nr. 6, Mureșel (Aradul Nou), suprafața totală cu grădină 900 mp, preț informativ 30.000 DM. Telefon 093 063 345. (11084)

Vând casă cu etaj nouă, 10 camere, tot confortul, Arad - Bujac. Telefon 274767. (11236)

Vând urgent casă mare, cu etaj + anexe, în total 1.000 mp, Aradul Nou, str. Orșova nr. 1, avantajos privatizare. Telefon 095 564 280. (11924)

Vând casă în localitatea Vladimirescu, cu toate condițiile. Telefon 514601. (11922)

Vând urgent casă 3 camere, curte mare, suprafața totală 730 mp, preț 45.000 DM, negociabil. Rog seriozitate. Telefon 095 233 179. (11899)

Vând casă cărămidă, apă, gaz, preț la vedere, negociabil. Telefon 287206. (12130)

Vând casă 3 camere, gaz, apă, zonă centrală, localitatea Vladimirescu, str. V. Milea nr. 84/A. Telefon 514680. (12134)

Vând urgent casă Felnac, stare bună, grădină mare, la șosea. Telefon 266624, 092 717 605. (12140)

Vând casă mare, singur în curte, cu garaj. Telefon 211683. (12147)

Vând casă 4 camere mari, dependințe (sau schimb cu diferență) 60.000 DM, Grădiște, str. Vișinului nr. 92. Telefon 230193. (12150)

Vând 2 case în Șimand (apă curentă, telefon). Informații telefon 095 681 862. (12158)

Vând casă mare + teren 1.500 mp, în Pârneava, poziție foarte bună. Informații telefon 222289. (12162)

Vând casă compusă din 3 camere, bucătărie, 2 holuri, baie și WC serviciu, pivniță mare, garaj, hală 130 mp și alte anexe gospodărești; apă, canal, gaz. Telefon 286285. (12110)

Vând casă 2 camere, gaz, apă, telefon, 1.000 mp, str. Moldovei. Informații telefon 229298. (12123)

Vând casă mare Grădiște, 6 camere, 2 băi, bucătărie, hol, garaj, grădină mare, total 1.000 mp, încălzire centrală. Telefon 276387. (12035)

Vând casă 3 camere, Arad, str. Mehedințianu nr. 31, Silvaș, apă, gaz, canalizare, grădină. Telefon 243212, orele 16-20. (12069)

Ocazie! Vând casă recent renovată, 2 camere decomandate, hol mare, bucătărie, baie, 2 curți, anexe, toate cărămidă, grădină 4.000 mp, Variașul Mare nr. 76. (12165)

Vând casă, str. Pădurii nr. 73, Pârneava, bună pentru privatizare sau loc de casă. Telefon 258020, orele 17-19. (11979)

Vând urgent casă în Pecica I. Telefon 468906. (11908)

Vând casă Bujac, str. Aron Pumnul nr. 73. Telefon 273072. (12182)

Vâns (schimb) casă 2 camere, bucătărie, hol, teren 300 mp, Aradul Nou, cu apartament 2 camere + diferență, preț 20.000 DM. Telefon 095 802 169. (12184)

Vând casă în curte, str. Mărășești nr. 35. Telefon 234012 și seara 257676. (12185)

Vând (schimb) 2 case, curte comună 3+2 camere, 2.800 mp, grădină, anexe, posibilități telefon, apă, gaz în Pâncota. Telefon 466094. (12191)

Vând casă 3 camere, dependințe, multiple îmbunătățiri, grădină, bucătărie, baie, gaz stradal, 29.000 DM, negociabil. Telefon 278221, 254321 după ora 17. (12200)

Vând casă mare, singur în curte, str. Caragiale. Telefon 093 609 913. (12203)

Vând casă 3 camere, bucătărie, baie, garaj, canalizare, grădină 1.432 mp, Ineu str. Octavian Goga nr. 9. (12234)

Vând casă mare, grădină 800 mp, Aradul Nou. Telefon 286871. (12214)

Vând imobil compus din 7 camere, parter - bar, etaj - minihotel. Telefon 092 295 340. (13358)

Vând casă cu grădină 720 mp, str. Retezat, nr. 12. Telefon 092.295.340. (12258)

Vând casă confortabilă, zona Romanilor (vilă). Telefon 282940, 093 452 838. (12255)

VÂNZĂRI SPAȚII

Vând motel în construcție, 20 camere, cu teren 8.000 mp. Telefon 278820. (10908)

Vând avantajos spațiu comercial sau producție, 540 mp, parter bloc, Șiria. Telefon 094 545 778. (11601)

Vând hală amenajată, cu pivniță și grup social, total 151 mp, centru. Telefon 280495. (11338)

Vând urgent gheretă comerț, preț foarte avantajos. Informații telefon 094.206.599. (11778)

Vând gheretă pe Calea Victoriei. Telefon 094 555 251. (11371)

Vând spațiu comercial - producție, str. Pădurii, nr. 189, 300 mp. Telefon 092.750.994; 057 - 277211. (12037)

Vând sau închiriez hală industrială în Abatorul Vechi, 250 mp. Telefon 094.963.151; 094.698.659. (10342)

Vând spațiu comercial în centru. Telefon 273730, după ora 21. (11938)

Vând restaurant categoria I, complet dotat, în Arad, cu teren aferent 3000 mp. Telefon 092.338.821. (11474)

Vând urgent construcție aluminiu, termopan, zonă centrală (gară), dotată cu mobilier și aparatură necesară fast-food. Urgent sunați telefon 096 702 327. (12154)

(Continuare în pagina 21) ➡

(Urmare din pagina 20)

Vând spațiu comercial central. Telefon 093.253.651. (12296)

VÂNZĂRI TERENURI

Vând GRĂDINĂ zonă de agrement în suprafață de 1250 mp cu două căsuțe lemn tip CPL, curent, apă, în Ghioroc la șosea. Telefon 092.298.298. (f. 2059303)

Vând TEREN INTRAVILAN 685 mp, str. Prometeu, nr. 2, utilități la stradă. Telefon 092.239.242. (12100)

Vând 1000 mp teren intravilan, zona turistică Cladova. Telefon 094.797.466, 057 - 254666. (11976)

Vând teren intravilan suprafața 2813, front stradal 60 mp, situat în Pecica, pe șoseaua internațională Arad - Nădlac, ideal pentru construcție hotel, motel, supermarket, etc. Telefon 094.531.723 sau 094.531.726. (11191)

Nădlac, vând teren intravilan 2000 mp, la șoseaua națională. Telefon 287203. (11474)

Vând loc casă 500 mp Aradul Nou, apă, canalizare, la stradă, 10.000 DM negociabil. Telefon 279679, 094.988.154. (11598)

Vând teren intravilan, 750 mp, în Zimandul Nou nr. 427. Telefon 217064, 094 600 313. (11935)

Vând teren la Cicir, pentru construcție, 970 mp. Telefon 276471. (12208)

Vând grădină intravilan (loc casă) în Lipova băi. Telefon 236218. (12229)

Vând teren intravilan, la Vama Turnu și 2 ha de pământ. Telefon 284238. (12223)

Vând urgent, în Stațiunea Păltiniș - Sibiu, teren construcție, 1.100 mp (lângă Hotel „Cindrel"). Telefon 056-189912, orele 20-23. (12287)

VÂNZĂRI AUTO

Vând DACIA 1300, 1984 cu îmbunătățiri 1310, CIV, verificare 2003 și Dacia 1300, 1976, stare bună. Telefon 096 708 465. (12213)

Vând VW Passat Turbo Diesel, fabricație 1986, motor 1.570 cmc, cutie 5 trepte, neînmatriculat, preț 1.650 DM. Telefon 092 706 535, 095 788 000. (11839)

Vând BMW 323i, fabricație 1986, neînmatriculat, preț 1.250 DM. Telefon 095 788 000, 092 706 535. (11839)

Vând MOTOARE DIESEL EUROPENE, cu garanție și act vamal. Telefon 092 410 565.

Vând VW Transporter 1,6TD, an 1985, neînmatriculat. Telefon 266155, 092 810 505. (12189)

Vând urgent combină porumb cu motor Mercedes 125 CP. Telefon 095 909 199 sau Șimand nr. 590. (12266)

Vând INSTALAȚII AER CONDIȚIONAT pentru autoturisme și locuințe. Telefon 284857, 092.556.562. (11030)

Vând Peugeot 605 înmatriculat stare excelentă. Telefon 094.646.930. (11006)

Vând tractor U650, după RK. Telefon 261946, 259556. (11633)

Vând Dacia Break, roșie, decembrie 1999, impecabilă, 5.700 DM, negociabil. Telefon 094 855 838. (11603)

Vând Dacia 1100 dezmembrat, cu multiple piese noi. Telefon 233866. (11574)

Vând Volvo 740 Turbo Diesel, an fabricație '88, toate extrasele, înscris anual, posibilitate înscriere definitivă. Telefon 092.791.576, 284755. (11667)

Vând Opel Astra 1,6 i, 1994, servo, genți aluminiu, trapă, cass Kenwwood. Telefon 254224, 094.906.841. (11753)

Vând Dacia 1300, 1978, CIV, stare bună. Telefon 091 407 153. (11828)

Vând Daewoo Tico, an 1999. Telefon 093 235 847. (11825)

Vând Saviem 7 to, carosat, basculează impecabil și remorcă auto 7 t + un plug 3 capuri țeavă, preț negociabil. Informații telefon 288748, 093 991 127. (11821)

Vând Cielo, în garanție, an 2000, impecabil, 9.500 km, 13.000 DM, negociabil. Telefon 094 863 032. (11838)

Vând Ford Scorpio cu portbagaj, an 1991, cu numere de Germania. Telefon 219959, 092 288 577. (11844)

Vând ARO 320D camionetă, an 87; Dacia 1300, an 78; drujbă Husqvarna nouă, în garanție, prețuri negociabile. Informații telefon 278236. (11898)

Vând Opel Vectra B, an 1996, Turbo Diesel Intercooler, multe extrase, linie CD, genți aluminiu, stare perfectă de funcționare, înmatriculat, preț 14.900 DM, negociabil. Telefon 092 295 353. (11913)

Vând Ford Sierra 92, persoană fizică, preț 7.500 DM, negociabil. Telefon 092 826 592. (11929)

Vând motoare diesel și benzină: Golf 1,6D, Passat 1,6D, Polo 1,3 D, Mazda 323D, Toyota 1,5D, Ford 1,6D și 1,8D, Kadett 1,6D și motoare pe benzină. Telefon 095 690 555 sau 466530. (6556997)

Vând tractor 650 stare de funcționare, vizibil zilnic, Sulințan Ivantie, sat Slatina de Mureș, nr. 32. (11819)

Vând piese Renault 25, din dezmembrare. Telefon 095.317.794. (12000)

Vând Dacia 1310, an 1999, 5.300 DM. Telefon 289768, 093.357.912. (11997)

Vând Mercedes Cobra Kombi model '84 240 TD, stare perfectă, neânscrisă. Telefon 095.653.537. (12030)

Vând Dacia 1310 an 1988, CIV, numere noi, VT AS stare foarte bună, 1650 DM și Renault 21 stare foarte bună, 1250 DM înmatriculat Italia. Telefon 286856, 095.691.394. (12042)

Vând remorcă monoax pentru tractor 7.000.000 lei negociabil, Almaș. Telefon 153 A, seara. (6556783)

Vând microbuz Mercedes MB 100, an 1990, înmatriculat, preț 7900 DM negociabil. Informații telefon 093.597.280. (12096)

Vând camionetă TV 35, roți duble, stare perfectă funcționare, CIV, numere noi. Telefon 276488.

Vând TV 14F camionetă, 1987, stare foarte bună, motor Brașov. Telefon 276488.

Vând sau schimb Mercedes 220 clasa C, Diesel, fabricație 1996, preț mic, adus recent din Germania sau schimb cu Dacia sau altă mașină. Timișoara, telefon 056-225901, 095 507 368.

Vând Ford Transit Diesel, 1996, nerulat în țară, înmatriculat sau nu. Telefon 057 - 231494 seara; 094.397.431. (11668)

Vând Opel Kadet, an 1985, 1,6 benzină, înmatriculat pf, CIV + VT, stare bună, 3.500 DM negociabil. Telefon 271659 seara; 092.807.914. (11203)

Vând Mercedes Cobra, preț 2.400 DM, negociabil, pe fundație, se poate înscrie pe persoană fizică. Telefon 094 253 132. (11954)

Vând Dacia Nova, an 1999, 15.000 km, preț informativ 5.100 DM. Telefon 093 496 535. (5926205)

Vând Dacia 1310, an 1986, CIV. Informații telefon 532251. (11827)

Vând microbus Mercedes 207, motorină. Telefon 276419, 094 577 971. (11069)

Vând, la preț avantajos, Combine Claas și Internațional, prese de balotat paie, cositoare rotativă și cu lamă, cositoare pentru gazon, drujbe, instalație ierbicidat, pluguri reversibile cu 2 și 3 brazde, freze pentru U650 și 445, toate în stare de funcționare. Telefon 094 505 494, 057-411218, 287691. (10981)

Vând urgent, convenabil, RENAULT MEGANE, 1996, 70.000 km la bord, full option. Telefon 257130 sau 092.663.275. (8847)

Vând Mercedes 200 Diesel, an 1992, stare impecabilă, persoană fizică. Telefon 092.172.196. (11453)

Vând microbuz persoane Ford Transit, an 1989, persoană fizică. Telefon 092.172.196. (11453)

Vând Renault 18 combi, motor 1400, stare perfectă, preț 1.700 DM. Telefon 282818. (11789)

Vând Dacia 1310; Opel Senator 2,8. Telefon 093.253.651. (12296)

Vând autodubă IVECO 3,5 tone. Telefon 093.253.651. (12296)

Vând Datsun Nissan, 1.600 cmc, benzină și Nissan Sunny 1.500 cmc, benzină amândouă, înmatriculate, numere noi, prețuri convenabile. Telefon 243381. (12107)

Vând Dacia 1310, an 1986, stare bună, VT + CIV, spoilerată, crem, preț 1.700 DM. Telefon 285490, 095 642 654. (12131)

Vând Saviem 6,5t, stare perfectă, Vărădia. Telefon 057-417151. (12169)

Vând combină Claas Protector, masa 3 m. Telefon 272085, 095 701 172. (12168)

Vând Opel Ascona 1,6S, 87, persoană fizică. Telefon 532086. (12181)

Vând Volkswagen Golf II, 1600, benzină, an fabricație 1988, număr Germania valabil 2 ani, preț 1.950 DM. Telefon 094 239 526. (12221)

Vând VW Transporter 1,6D, an fabricație 1986, înmatriculat în Germania, preț 2.300 DM. Telefon 094 137 382, (7253252)

VÂNZĂRI ELECTRO

Vindem VITRINE FRIG, CAMERE FRIG, DULAPURI FRIG; garanție. Telefon 281384, orele 8-18. (10312)

Vând combină frigorifică; congelator; mașină automată spălat; TV color. Telefon 275681. (12114)

Vând CASE MARCAT FISCALE și CÂNTARE ELECTRONICE, omologate. Telefon 282829; 272727. (f. 2059128)

Vindem COMPUTER 486 complet 1.600.000 lei. Telefon 280260, orele 10-18.

Vindem Computer - Compaq Pentium 1- 100 MHZ 16 RAM HDD 600 MB monitor 14 color, tastatură, mause, 280 DM, stoc limitat. Telefon 280260, orele 10-18.

Vindem FRIGIDERE cu congelator, LG, noi. Telefon 280260, orele 10-18.

Vând APARATURĂ ELECTROCASNICĂ (frigider, congelator, combină, mașină spălat, TV color), calitate garantată; prețuri minime. Telefon 259339, 094.706.321. (10455)

Vând MAȘINI SPĂLAT AUTOMATE, diferite modele, la prețuri fără concurență. Telefon 259339, 094.706.321. (10455)

Importator direct din Germania, vând TV COLOR diagonala 37 - 67 cm; prețuri negociabile. Telefon 259339, 094.706.321. (10455)

Vând FRIGORIFICE (frigider, congelator, combină, vitrină) consum redus de energie; prețuri accesibile. Telefon 259339, 094.706.321. (10455)

Vând televizoare color diferite modele, cu garanție, telecomandă. Telefon 219365. (10864)

Vând CALCULATOARE 486; PI; PII; IMPRIMANTE, COPIATOARE, garanție. Telefon 229021, 246628, 096 701 305, 094 154 954. (11552)

Vând televizoare color plastic, cu teletext, telecomandă, garanție. Telefon 264004. (11655)

Vând mașini spălat automate, combine frigorifice, televizoare color diferite modele, cu garanție. Telefon 251392. (11656)

Vând televizoare color moderne, mărci germane renumite, la cele mai mici prețuri, cu garanție 6 luni. Telefon 057-287404. (11676)

Vând televizoare color, telecomandă, teletext, garanție, preț accesibil. Telefon 282818. (11789)

Vând casă de marcat Colibri, folosită 1 an, 6.500.000 lei. Telefon 219852, 212917. (12003)

Vând mașină spălat automată, negociabil. Telefon 210405, 094.125.932. (12043)

Vând televizor color 66 - 70 cm, foarte ieftin. Telefon 211491. (12009)

Vindem COMPUTERE 486 începând cu 1.430.000 lei, Pentium 133 MHz numai 285 DM, monitoare 14" numai 60 DM, imprimante jet și matriciale, oferim garanție. Telefon 265420, 253297. (12072)

Vând TV color diagonala 37-51 cm, frigidere, congelatoare, combine și lăzi frigorifice, garanție, prețuri foarte bune, zilnic orele 9-21. Telefon 057 - 274600. (12077)

Vând APARAT ÎNGHEȚATĂ cu 2 brațe. Telefon 095.401.218. (7253477)

Vând mașină automată spălat 5 kg BOCH, garanție. Telefon 289667. (8806)

Vând asiprator PRIVILEG 1400 W nou, 80 DM, cuptor microunde 50DM. Telefon 274118. (8806)

Vând TV PHILIPS 31-84 cm, garanție, combină muzicală cu CD și telecomandă, radiocasetofon cu CD, radio recorder, boxe, 20-200W, deck cassete, amplificator, egalizator, radio casetofon auto, mixer cu putere pentru orchestră. Telefon 289667. (8806)

Vând combină frigorifică BOCH, congelator cu sertare, ladă frigorifică, frigider cu congelator, vitrină frigorifică, produse Germania, cu garanție. Telefon 274118. (8806)

Vând diferite TELECOMENZI pentru televizor (185.000 lei), video, satelit; componente electronice. Telefon 092:368.868; 095.794.894; www.telecomanda.ro. (10904)

Vând vitrină frigorifică, stare bună; negociabil. Telefon 092.294.842. (11025)

Vând videocameră nouă Sony, 800 DM; combină muzicală nouă Pioneer, 250 DM; video nou Paladium, 130 DM. Telefon 094 838 372. (12004)

Vând TV color Schneider. Telefon 273965. (12118)

Vând televizoare color cu telecomanda, garanție. Telefon 092 746 364. (12183)

Vând stație bas cu lămpi, stație monobloc. Telefon 456195, 094 774 509. (12205)

Vindem mașină industrială de feliat salam, carne, răcitor import, răcitor vitrină, butelie aragaz Shell. Telefon 093 696 477. (12193)

Vând monitor color SVGA 14" și HDD 1,08GB. Telefon 272191 sau 094 276 557. (12240)

VÂNZĂRI DIVERSE

Vând OȚEL BETON, diametru: 6, 8, 10, 12, 8.950 lei/ kg; ȚIGLĂ fabricație Sighișoara, 6.500 lei/ buc; TERASIT, MOZAIC, PRAF MARMORĂ 900 lei/ kg; BLOCURI CERAMICE 250/290/150 9.500 lei/ buc. Informații MÂSCA nr. 33. Telefon 531498, 093 187 690, 093 129 182. (11836)

Vând mobilier modern, nou, bucătării, de la 5.000.000; BIBLIOTECI de la 6.500.000 lei; DORMITOARE de la 7.800.000; BIROTICĂ, etc. Telefon 256769, 092.239.242. (12100)

Vând PLASĂ GARD ZINCATĂ, toate dimensiunile; CUIE; PLASĂ RABITZ; TABLĂ DECAPATĂ 0,4 și 0,8 ; TABLĂ ZINCATĂ 0,4, electrozi sudură supertit Ductil Buzău, SÂRMĂ NEAGRĂ și ZINCATĂ, SÂRMĂ GHIMPATĂ, str. Vasile Conta, nr. 1. Telefon 273862, 289997, 094.289.997. (10479)

Vând 2 locuri veci, amenajate, cimitir Pomenirea. Telefon 229931, după ora 20.

Vând mobilă combinată, cameră de zi, stare bună, convenabil. Telefon 258079, după ora 18. (12296)

Vând BOLȚARI zgură - beton, PAVELE, BORDURI. Telefon 095.634.885. (8603)

Vând BOLȚARI, DIFERITE DIMENSIUNI, TERMOIZOLANȚI, foarte convenabil. Telefon 094 507 339, 275551. (10128)

Vând BCA, blocuri ceramice, ȚIGLĂ 10 modele, UȘI, FERESTRE, PAL, placaj, PFL, bitum, carton asfaltat, cărămidă, teracote, plăci azbociment, etc. str. Pădurii nr. 69. Telefon 211272. (10306)

Vând ROLETE PLASTIC, import; ROLETE LEMN TEI, JALUZELE. Telefon 059-478503, 095 594 415. (10462)

Vând BETON. Asigur transport. Telefon 094 855 838. (11603)

Vând mașină de cafea + măcinătoare. Informații telefon 462484. (6558141)

Vând termoteci noi, garanție 2 ani și în rate. Telefon 093 463 567. (11657)

Vând LEMNE FOC, NIȘIP, BALAST, la domiciliul clientului. Telefon 214010. (11686)

Vând LEMNE FOC, NISIP, BALAST, la domiciliu. Telefon 210771. (11688)

Vând LEMNE FOC, NISIP, BALAST, la domiciliu. Telefon 245248. (11688)

Vând LEMNE FOC, NISIP, BALAST, la domiciliu. Telefon 277027. (11688)

Vând termoteci Vaillant, Yunkers (400-600 DM); convectoare pe gaz (150-200 DM); pompe de recirculare, garanție doi ani. Telefon 095 239 544, 289544 (rog mesaj). (11689)

PUI DE ȘIRIA! Vindem populației în limita stocului, la ferma din Șiria, vineri, 25 mai 2001, orele 14 - 18, smbătă 26 mai 2001, orele 7-15, PUI VII DE CARNE de cca 400 gr. (11704)

Vând dușumele 110.000 lei/mp. Informații Pâncota, telefon 093.886.050. (6556994)

Vând rochie mireasă, import Austria, diferite mărimi, 100 DM și haine second hand. Telefon 251735. (11489)

Vând gater tăiat scânduri, sat Sederhat nr. 46, Nemeș Simion. Telefon 093 080 788. (11925)

Vând ROLETE PLASTIC import, 280.000 lei/mp și ROLETE TEI 650.000 lei/mp. Telefon 059 - 460315, 095.827.725. (10631)

Vând ecograf marca Kranzbuhler multi visor 2. Telefon 231579, orele 18-20. (12001)

Vând dormitor nou, colțar de bucătărie complet (300 DM), frigider ARDO. Telefon 091.406.833. (12027)

Vând plante de tutun. Telefon 460263. (12049)

Vând acordeon „Welltmeister" 60 bași. Telefon 241091. (12075)

Vând colțar mare, nou, nemțesc, pluș crem, 350 DM. Telefon 281195. (12090)

Vând NISIP și BALAST la domiciliul clientului. Telefon 261946, 259556. (12093)

Vând mobilă combinată, 550 DM negociabil. Telefon 262760. (12094)

Vând mobilă tip Lengyel sufragerie. Telefon 461784. (11424)

Vând mobilă combinată din lemn masiv, uși curbate, mobilă bucătărie și dulap 2 uși. Telefon 095.787.388; seara 267516. (11573)

Vindem, închiriem, expresoare cafea „SAECO". Telefon 270850, 094.635.132. (11743)

Vând două tipuri de bolțari. Telefon 285175. (11272)

Vând combină Claas Mercator, masa 3,60 m; combină recoltat știuleți autopropulsată, pe 2 rânduri; combină de recoltat știuleți pe 1 rând + mașină de feliat pâine, mașină de cornuri. Telefon 094 600 296, 216350. (11830)

Vând eurobolțari termoizolanți, certificat calitate, 300x250x200, 6800 lei/buc; 1 mc-475.000 lei. Telefon 281491; 092.381.750. (11257)

Vând garaj cu canal, autorizat, zona 6 Vânători. Telefon 094 600 313. (11935)

Vând boiler electric 80 lt cu robineți și duș, foarte puțin folosit, preț redus. Telefon 253832, orele 17-20. (11915)

Vând urgent canapea, fotoliu pat, tabureți, aparat sudură. Telefon 271895. (12087)

Vând urgent două mobile (dormitor). Telefon 273379. (12086)

Vând pui de carne, rasa Broiler, la 3 săptămâni. Telefon 473047. (12071)

Vând fermă zootehnică, intabulată, la 20 km de Arad. Telefon 092 537 335. (12045)

Vând aparate spălat cu presiune, aspiratoare cu spălare, aparate dejantat și echilibrat roți, compresoare, la prețuri negociabile. Ofer garanție. Telefon 256829. (12040)

(Continuare în pagina 22) ☛

(Urmare din pagina 21)

Vând banc centicubat pompe injecție. Relații telefon 094 552 174. (12119)

Vând cățel Husky siberian, cu pedigree. Informatii telefon 092 299 870. (12152)

Vând făină import Ungaria BL 80, preț 5.900 lei. Telefon 092 249 495. (12146)

Vând ceas de mână Rolex, automatic, preț 10.000 DM - vânzare 100 DM. Telefon 094 838 372. (12004)

Vând prășitoare porumb, 5 rânduri. Telefon 093 438 787. (12179)

Vând țiglă veche, localitatea Săvârșin. Telefon 557486, 557385. (12174)

Vând mașină Moskvici, 500 DM cu motor nou; motor tractor UTOS; cazan de țuică; mașină de cusut și cizmărie. Telefon 283267. (12172)

Vând vacă gestantă. Telefon 532086. (12181)

Vând congelator, mobilă bucătărie, o canapea extensibilă. Telefon 282443. (12214)

Vând garaj metalic, zona 300, autorizat. Telefon 095 534 994. (12202)

Vând canapea extensibilă în stare bună. Telefon 219154. (12227)

Vând dormitor „Luceafărul”, preț bun. Telefon 251580 sau 092.465.699. (12261)

CUMPĂRĂRI TERENURI, IMOBILIARE

Cumpăr sau închiriez spațiu comercial situat între Teatru și Podgoria. Telefon 278820. (10908)

Cumpăr cu posibilitate plată în rate, casă în Pecica sau Zimand. Telefon 266037; 095.312.139.

Cumpăr garsonieră confort I, zona Intim, Spitalul Județean. Telefon 251580, 092.465.699. (12261)

CUMPĂRĂRI AUTO

Cumpăr autoturism Oltcit Club. Telefon 204783, 460046. (12122)

CUMPĂRĂRI ELECTRO

Cumpăr frigider modest. Telefon 273965. (12118)

CUMPĂRĂRI DIVERSE

Cumpăr vaci, vițele, tauri. Telefon 092 941 123 sau 288968. (10207)

Cumpăr porci, vaci, vițele și tăurași, pentru sacrificare, preț foarte avantajos. Telefon 094 634 795. (11096)

Cumpăr tăurași peste 120 kg, plata pe loc. Telefon 254832. (11636)

Cumpăr scândură din demolări, 1.500.000 - 2.000.000 lei/mc. Telefon 094.608.032. (11456)

Cumpăr porci grași și vite, pentru sacrificare, Arad. Telefon 057 - 287723. (11703)

Cumpăr porci între 70-160 kg; vită adultă și tineret; pentru sacrificare; plata pe loc. Telefon 092.957.433. (11744)

Cumpăr porci și vaci pentru tăiere, plata pe loc, ofer preț bun. Telefon 094 867 536. (11786)

Cumpăr pene noi și vechi, de gâscă, la prețuri convenabil. Telefon 210586, str. Bârsei nr. 2. (11934)

Cumpăr cu plata pe loc, vițele, juninci, vaci, de la domiciliul clientului. Telefon 095.390.375. (12066)

CUMPĂR GRÂU, cantități mari, plata pe loc. Telefon 276477. (10950)

Cumpăr PORCI GRAȘI peste 100 kg, localitatea MÂSCA, nr. 307, preț 32.000 lei/kg. Telefon 057 - 531497, 094.774.649. (12101)

Cumpăr TĂURAȘI și VIȚELE peste 400 kg, preț 25.000 lei/kg. Telefon 057 - 531497, 094.774.649. (12101)

Cumpăr arce solar și fân. Telefon 232998. (12226)

CERERI ȘI OFERTE DE SERVICII

PRODMODERN angajează TEHNOLOG NORMATOR confecții încălțăminte, experiență și carnet conducere. Telefon 211252. (11382)

FIRMĂ CONTABILITATE angajează CONTABILĂ (studii medii - liceu economic). Informații zilnic orele 10-12, telefon 270483, 093 598 919. (11790)

Angajăm VÂNZĂTOARE-GESTIONARĂ, ghereta Spitalul Județean. Telefon 095 792 400. (11816)

SOCIETATE COMERCIALĂ angajează VÂNZĂTOARE în domeniul alimentar. Telefon 092.571.335; 092.500.283. (11822)

Societate comercială angajează pentru punctul de lucru din comuna VLADIMIRESCU, MOTOSTIVUITORIST, 2 MUNCITORI NECALIFICAȚI, 4 TÂMPLARI pentru sector mașini, 2 TÂMPLARI pentru sector șlefuit. Interviu zilnic, orele 7,30 - 8 în Arad, str. Mierlei, nr. 51. (11972)

Ai peste 27 ani? Ai măcar studii medii? Vrei să lucrezi la o companie internațională? Telefon 094.866.456. (12018)

Angajez BODIGUARD pentru magazin. Informații telefon 281203. (11980)

SUPERMARKET ALIMENTAR ZIRIDAVA, angajează VÂNZĂTORI. Cererile + CV se depun la parterul MAGAZINULUI ZIRIDAVA. (12088)

Angajez VÂNZĂTOARE Alimentara Non - Stop, zona Alfa. Telefon 214828. (12091)

ALIMENTARA „CERNA” angajează tineri cu stagiul militar satisfăcut, dornici de muncă. Informații telefon 281581. (12095)

SOCIETATE COMERCIALĂ angajează AJUTORI BUCĂTARI, MUNCITORI NECALIFICAȚI (femei). Informații str. N. Bălcescu nr. 2. (11910)

European Consulting Group, internationale Finanzberatungsfirma sucht Mitarbeiter - Alter 25-45 Jahre, Abitur, deutsprachige Kentnisse. Für Einstellgespräch rufen Sie 092 336 883 an, täglich 14 - 17 Uhr. (11796)

Angajăm SECRETARĂ tânără, absolventă liceu, politicoasă, prezentabilă. Telefon 094 569 647. (11956)

Angajez TINICHIGIU-VOPSITOR AUTO, cu experiență. Telefon 057-273847. (12078)

Angajăm FETE dans sincron, salar atractiv. Informații telefon 095 918 568. (12155)

Angajez CONTABILĂ pentru evidență primară, cunoscătoare a programului Ciel gestiune contabilitate, vechime minim 2 ani. Telefon 259849, 093 255 708. (12135)

Angajăm VÂNZĂTOR ELECTROCASNICE, maxim 35 ani, permis B, studii medii. Telefon 057-212410, luni-vineri, orele 8-18. (12143)

SC LATORRE angajează MAȘINISTE în piele cu experiență și la manual. Telefon 285366. (12132)

Căutăm CROITORI FEMEI pentru fabrică de încălțăminte. Telefon 212928. (12129)

Angajăm FARMACISTĂ, tânără absolventă, la FARMACIA DERYYFARM 2000. Relații zilnic, orele 16-18, telefon 092 344 771. (12127)

SC româno-italiană de tâmplărie angajează MAISTRU MONTAJ, TÂMPLARI MONTAJ, salarizare bună. Telefon 213443. (12180)

CASA CHARME angajează CONFECȚIONERE MAȘINI LINIARE, salar atractiv. Telefon 214363. (12198)

Angajez ȘOFER. Informații Arad, str. A. Șaguna nr. 218. (12194)

SC AGROMEC TÂRNOVA SA angajează ECONOMIST, în următoarele condiții: studii superioare economice, vechime în muncă minim 5 ani; cunoștințe PC. Cererile se depun până în 30 mai 2001. Relații telefon 511871. (7253251)

Angajez FARMACIST la țară. Informații telefon 247571, între orele 20-22. (12222)

SC ARĂDEANCA SA angajează: SPECIALIST VESTIMENTAȚIE la Compartimentul de Creație pentru concepere modele îmbrăcăminte păpuși; INGINER CHIMIST, speicalizarea Chimie Macromoleculară pentru Secția Mase Plastice, vechime minim 3 ani. Informații la sediul societății, str. Pădurii nr. 2-4 sau telefon 280814. (12235)

Angajăm GESTIONARĂ cu garanție imobiliară, pentru magazin de haine. Telefon 094 592 045. (12238)

„ZADE” angajează: CONFECȚIONERI, CTC-ist, salar atractiv și bonuri de masă. Telefon 272668. (12244)

PRESTĂRI SERVICII

Execut MONUMENTE FUNERARE: marmoră - granit, deosebite, cu 3.000.000 lei mai ieftine! Telefon 244905. (10905)

„ANA-FRIG” repară: FRIGIDERE, CONGELATOARE, la domiciliul, garanție 1 an. Telefon 210420, 095 967 198. (12026)

FIRMĂ repară, prompt, la domiciliu, FRIGIDERE, CONGELATOARE, garanțial. Telefon 262967. (12085)

Școala șoferi VÂRTACI începe seria 26 mai. Telefon 246527, 271208. (11032)

„SILDOR PROD” execută reparații FRIGORIFICE; comercializează și montează AER CONDIȚIONAT. Se acordă garanția lucrării. Transport gratuit! Telefon 057 - 270622. (c. 277)

„LUKAS” execută HIDROIZOLAȚII ACOPERIȘURI. Vindem MEMBRANĂ HIDROIZOLAȚII. Telefon 270711, 094 855 838. (11604)

CURSURI CALIFICARE, diplome internaționale: MASEUR. Telefon 252860; 095.531.761. (10339)

Școala CARMEN ABCDE singură autorizată pentru AUTOBUZ, primește înscrieri, Victoriei, 88. Telefon 255445. (11232)

ȘCOALA ȘOFERI „LUPAN”, str. I. C. Brătianu nr. 20, sc. A, ap. 9, face înscrieri, categoria B, orele 8-10, 19-20. Telefon 093 795 261, 234786. (11907)

REPARAȚII PARBRIZE, domiciliul clientului, garantat, 4 ani experiență. Telefon 092 275 380. (12163)

Executăm PARCHETĂRI, RAȘCHETĂRI, PALUXĂRI, mașină cu aspirator. Telefon 095 399 792, 261331 seara. (12148)

REPAR, ÎNCARC instalații AER CONDIȚIONAT AUTO Auto - Clima. Telefon 094 791 100. (12145)

CONSTRUCȚII SDA execută: construcții noi, finisaje, exterioare, renovări. Telefon 258771, 094 534 726. (12197)

REPARĂM, TAPIȚĂM canapele, colțare, scaune, rolete, domiciliul clientului. Telefon 219514. (12227)

P.F. COROBAN execută LUCRĂRI FORAJ FÂNTÂNI. Telefon 095 383 703. (12239)

Execut TRANSPORT MARFĂ cu termoking 1, 3, 5, 6 t. Telefon 092 361 193. (12259)

DIVERSE

Sper că n-ai uitat! Dacă ești din

PROMOȚIA 1965

a Liceului „Moise Nicoară”, te așteptăm la întâlnirea - de-acum anuală! - a absolvenților, în ziua de 22 IUNIE 2001, la orele 19,00, la RESTAURANTUL „CENTRAL”. Confirmarea până cel mai târziu în 31 mai 2001, la telefoanele: 230819 (Păvăluț Mureșan), 284030 (Ionescu), 255566 (Gigi Rațiu). Nu ne dezamăgi și fii pe baricade!

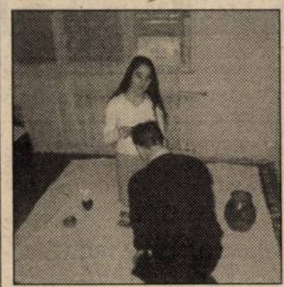

Tămăduitoarea

TAMARA.

Sunt Dan din Arad, mulțumesc TAMAREI mi-a schimbat viața, mi-a dezlegat cununia, acum sunt căsătorit. Sunt Maria din Lipova, mulțumesc TAMAREI, mi-a redat sporul, pacea trupească și sufletească. Sunt Corina din Arad, mii de mulțumiri doamnei TAMARA, mi-a lecuit soțul de patima băuturii și de gelozie, mi-a schimbat viața. TAMARA împreunează cupluri, dezleagă blesteme și multe altele. Telefon 057 - 260944, 093.421.156. (12056)

Ofer CAZARE - MANGALIA, în sezon, la particular, în camere de bloc, casă, apartamente la cheie, la PREȚURI FOARTE CONVENABILE. Telefon 041-757779.

OFER VALUTĂ avantajos, garanții imobiliare. Telefon 093 030 264. (9337)

PIERDUT BOXER TIGRAT, zona Spitalului Județean, ofer recompensă. Telefon 095 792 400. (11817)

Ofer ÎMPRUMUT VALUTĂ, garanții imobiliare, în Arad. Telefon 093.080.388. (11024)

Tânăr fotograf caut modele între 17-27 ani; nu e nevoie să aveți vreun curs în domeniu. NU SE FAC POZE DE NUD. Cerem seriozitate. Telefon 091 407 174 (Connex). (12006)

Pierdut, în zona BOCSIG, BORSETĂ cu acte personale și actele mașinii pe numele IENCI IOAN și o mare sumă de bani. Găsitorului recompensă substanțială. Rog anunțați la telefon 274745. (12141)

Întrețin persoane în vârstă pentru locuință. Telefon 095 534 994. (12202)

„CORLEONE” organizează: NUNȚI, BOTEZURI și MESE FESTIVE, începând cu 1 iunie 2001. Telefon 210944, 092 609 986. (12224)

SC PL NORIS vinde AUTOCAR NEOPLAN, an 1987, tapițerie nouă, reparație capitală motor, vopsit recent, 52 locuri scaun. CUMPĂRĂM PIESE RENAULT MASTER, an fabricație 1987. Informații telefon 057-561377, 094 619 602. (5926208)

CMI Stomatologic, dr. STEPANESCU ELENA cu sediul în Arad, str. Călărașilor 3, dorește autorizație de mediu pentru asistență stomatologică, aceeași adresă. Eventualele contestații se depun la Agenția de Protecția Mediului Arad, Bd. Dragalina, nr. 16. (12083)

CMI Stomatologic, dr. NEGREA MARIA, cu sediul în Arad, str. Călărașilor 3, dorește autorizație de mediu pentru asistență stomatologică, aceeași adresă. Eventualele contestații se depun la Agenția de Protecția Mediului Arad, Bd. Dragalina, nr. 16. (12082)

CMI Stomatologic, dr. BRĂNUȚIU GHEORGHE, cu sediul în Arad, str. Călărașilor 3, dorește autorizație de mediu pentru asistență stomatologică, aceeași adresă. Eventualele contestații se depun la Agenția de Protecția Mediului Arad, Bd. Dragalina, nr. 16. (12081)

TURISM

„Pletl”

vă oferă:

zilnic spre Germania

PASSAU - REGENSBURG - NURNBERG - HEILBRONN - STUTTGART - KARLSRUHE - HEIDELBERG - WURZBURG - FRANKFURT - GIESSEN. NOU! De la obținerea licenței: PFORZHEIM, AUGSBURG, MÜHLDORF, LANDSHUT, DEGGENDORF. Transport în FRANȚA, SPANIA, PORTUGALIA.

SERVICII: călătorie în autocare noi, moderne; 2 bagaje gratuite; însoțitoare de bord; o masă caldă în Ungaria.

Informații și înscrieri la AGENȚIILE PLETL: ARAD, telefon 057-252291, LIPOVA telefon 057-561377, 057-563011; TIMIȘOARA, telefon 056-200119; LUGOJ, telefon 056-359651; REȘIȚA, telefon 055-224904. (c. 38)

SCHIMBURI

Schimb garsonieră confort I, balcon închis, contorizată, gresie și faianță în baie, bucătărie, hol, cu apartament 3 camere; prefer Vlaicu, ofer diferență. Telefon 289768, 093.357.912. (11997)

Schimb apartament central cu casă. Telefon 251735. (11489)

Schimb garsonieră cf. I, Vlaicu (Z) + diferență cu apartament 2-3 camere, aceeași zonă. Telefon 273487, seara. (12230)

ÎNCHIRIERI

Închiriez (vând) SPAȚIU COMERCIAL demisol, 120 mp (sală servire, magazie, grup social) bun și pentru birouri, prestări servicii, en-gros. Telefon 246727, 094 700 403.

Oferim spre închiriere spații comerciale pentru magazine, depozite, producție, etc. Telefon 281036. (10975)

Ofer spre închiriere spațiu comercial central, amenajat corespunzător. Telefon 094.552.086. (11174)

Ofer spre închiriere apartament (ne)mobilat. Telefon 210255. (11919)

Caut urgent să închiriez garsonieră sau apartament (ne)mobilat. Telefon 210555. (11919)

Ofer spre închiriere aparatură pentru sonorizări și filmări video, pentru diverse ocazii. Telefon 094.552.086. (11176)

Dau în chirie spațiu amenajat pentru comerț, birouri, Alfa, stația de tramvai. Telefon 257610, 095.569.717. (11735)

Ofer spre închiriere spațiu ultracentral (155 mp), ideal pentru sediu firmă, cabinete. Telefon 057- 280764. (11835)

Caut să închiriez casă, condiții deosebite, curte, garaj, ofer 500 DM/lună. Telefon 093.207.375. (12010)

Închiriez 2 camere, antreu, baie, complet renovat (parchet, gresie, faianță, uși, ferestre, termotecă) ultracentral, pentru birouri firmă sau locuință. Telefon 057 - 212798. (11987)

Închiriez sau vând casă central pentru cabinete sau sedii firme, 350 DM negociabil. Telefon 094 774 506, 277567. (12026)

Închiriez spațiu comercial central. Telefon 093.253.651. (12296)

Închiriez spațiu central 100 mp, încălzire pe gaz. 800 DM negociabil. Telefon 094.774.506; 277567. (12026)

Ofer închiriere garsonieră fără bucătărie, Autogară, 60 DM, anticipat. Telefon 281195. (12090)

Doresc să închiriez apartament 2 camere, nemobilat, în Micălaca, zona Mioriței. Telefon 095.787.388. (11573)

Ofer spre închiriere spațiu comercial, str. Eminescu nr. 4. Telefon 092 588 715. (10505)

Închiriez apartament 4 camere mobilat și garaj. Telefon 093.640.614. (10723)

Închiriez apartament 200 mp, ultracentral, mobilat, etaj 3, minim 1 an. Telefon 281124. (11008)

Închiriem clădire central, spații 60+65+80 mp, pivniță 40 mp, pentru diferite activități: sediu firmă, birouri. Telefon 281124. (11011)

De închiriat casă, tot confortul, garaj mare, Vlaicu, 350 DM. Telefon 274245. (11968)

(Continuare în pagina 23) ←

(Urmare din pagina 22)

Ofer spre închiriere ultracentral, 2 camere, mobilat. Informații telefon 285514. (12121)

Închiriez apartament o cameră, zona Confecții, 100 DM. Telefon 286685. (12164)

De închiriat apartament 2 camere, confort deosebit, garaj, Vlaicu, 120 USD. Telefon 274245. (11968)

Închiriez atelier croitorie (cu dotare activitate lohn) sau vând dotare tehnologie același profil. Telefon 281079 sau 095 932 652. (12171)

Închiriez apartament 2 camere, Bd. Revoluției nr. 95 (lângă Tarom) pentru birouri sau cabinete. Telefon 092 339 357. (12201)

Închiriez apartament pentru birou, în zona Gării. Telefon 276471, 270162. (12208)

Ofer spre închiriere hală metalică 600 mp, în zonă comercială centrală. Telefon 092 516 136. (12209)

PIERDERI

Pierdut autorizație nr. 1022/13-08.1999 eliberată de Poliția Sanitar Veterinară pentru SC DANIELA PROD COM SRL. O declar nulă. (12125)

Pierdut carnet student eliberat de Universitatea Aurel Vlaicu, pe numele Tomuța Cosmin. Îl declar nul. (12112)

Pierdut atestat taximetrie, eliberat de Poliția Arad, pe numele Zegrean Emiliu. Îl declar nul. (12236)

† DECESE †

Cu durere în suflet, anunțăm încetarea din viață a preaiubitului nostru tată, socru și bunic

ȘERBAN GHEORGHE.

Înmormântarea va avea loc azi, 25 mai 2001, ora 14, de la Capela Cimitirului Pomenirea. Familia îndoliată, ȘERBAN.

Cu lacrimi în ochi și durere în suflet, anunțăm toți prietenii și toate cunoștințele, încetarea din viață a lui

TĂRĂU TEODOR.

Înmormântarea va avea loc sâmbătă, 26 mai 2001, ora 12, de la domiciliu din Arad, str. Petru Maior, nr. 2/31, la Cimitirul Pomenirea. Familia îndoliată.

Cu adâncă durere în suflet, anunțăm încetarea din viață a bunului nostru soț, tată și bunic

TRIF GHEORGHE,

la vârsta de 73 ani, din CAPORAL ALEXA. Înmormântarea va avea loc sâmbătă, 26 mai 2001, ora 13, în localitate. Veșnic vom rămâne nemângăiați. Familia TRIF.

† SERVICII FUNERARE †

SC „IN MEMORIAM" SRL, str. Eminescu nr. 4, telefon: 057-211929; 093.343.964, str. Orizontului, nr.9A, (Bujac) oferă SERVICII FUNERARE COMPLETE - NON STOP. Sicrie-modele multiple (simple-lux), sicrie lux import ITALIA, ACCESORII. Intermediem COLACI, COLIVĂ etc. ÎMBĂLSĂMĂM GRATUIT (formolizat). Transport INTERN-INTERNAȚIONAL. (c.203)

SC NOSFERATUM SRL

ARAD, str. Ghiba Birta nr. 26;

ARAD: Morga Spitalului Județean;

NĂDLAC: str. 1 Decembrie nr. 4;

ORADEA: str. Louis Pasteur nr. 69,

CLUJ NAPOCA: str. Universității nr. 11.

SERVICII FUNERARE COMPLETE, la orice oră din zi sau noapte. Telefon 057 - 270437; 094.554.874. CALITATE OCCIDENTALĂ, PREȚURI ROMÂNEȘTI. (c)

† CONDOLEANȚE †

Mulțumim rudelor, colegilor, vecinilor, prietenilor și tuturor celor care au fost alături de noi, la înmormântarea iubitului nostru soț și tată,

NICOLAE LINGURAR.

Familia îndurerată. (12258)

Colectivul SC RECONS SA este alături de colegul lor, ȘERBAN DAN, în greaua încercare pricinuită de decesul tatălui. Sincere condoleanțe și Dumnezeu să-l odihnească! (12207)

Mulțumim din inimă tuturor rudelor, prietenilor, cunoștințelor și tututor celor care au fost alături de noi și l-au condus pe ultimul drum fără întoarcere, pe cel care a fost cel mai iubit tată, soț, fiu și ginere,

preot MIHUȚA IOAN,

din Chișineu Criș. Familiile veșnic îndurerate și nemângâiate: MIHUȚA și GOLDIȘ. (7253482)

Suntem alături de scumpa noastră învățătoare, VIORICA TĂRĂU, în greaua încercare pricinuită de decesul soțului. Clasa a III-a, Școala Generală nr. 10, Arad. (12279)

Suntem alături de prietena și colega noastră, doamna învățătoare VIORICA TĂRĂU, în marea durere pricinuită de decesul soțului și transmitem întregii familii, sincere condoleanțe. Colectivul Școlii generale nr. 10, Arad. (12278)

„Acum dă-mi mâna/A sunat gornistul de plecare/ Du neantului din partea mea/O caldă salutare", dragul nostru

TĂRĂU TEODOR.

Din partea familiei TĂRĂU: COSMIN, VIORICA, VOICU, DANA. (12291)

Suntem alături de colegul și prietenul nostru TĂRĂU COSMIN, la greaua încercare pricinuită de moartea tatălui. Colegii de la SC „WRIGLEY ROM" SRL. (12291)

Angajații firmei SC „CRISTI COM TRANS" SRL, sunt alături de șefii lor, TRIF GHEORGHE și TRIF OLIMPIA, la greaua durere pricinuită de moartea tatălui și socrului iubit,

TRIF GHEORGHE.

Livia, Gabriela, Alina, Marius, Mircea, Marius, Mișî, Aurel. (12298)

Ne luăm un ultim rămas bun de la iubitul nostru tată și socru,

TRIF GHEORGHE.

Amintirea lui va rămâne veșnic vie în sufletele noastre. Fiul Gheorghe și soția Olimpia. (12299)

Un ultim și pios omagiu celui mai bun bunic,

TRIF GHEORGHE.

Veșnic te vom iubi! Nepoatele Cristina și Corina. (12299)

† COMEMORĂRI †

Pios omagiu neuitatei și dragei mele mame,

SOFIA CRISTEA,

pe care o plâng cu aceeași durere, de 25 ani. Speranța Milancovici. (12017)

Pios omagiu și veșnică amintire la împlinirea a trei ani de la dispariția soțului meu,

ing. BOAR IOSIF.

Soția. (11793)

Cu aceeași durere în suflet anunțăm că se împlinește un an de la decesul dragului nostru,

ROSZA ANDREI.

Dumnezeu să-l ierte și să-l odihnească în pace! Familia.

Pios omagiu minunaților noștri dascăli:

DUMITRU VANCU,
IOAN MOTOARCĂ,
GHEORGHE ROȘCULEȚ,
CAROL DECIS,
MARTIN NACHT,
CORNELIU BOȘCAIU,
ANTONIE BICA,
GRIGORE ȘTEFAN,
IULIAN TOADER,
ALEXE POP,
DORU ȘERBAN,
DEZIDERIU KELEMEN,
TEODOR BELLU și
GLIGOR GROZA.

Promoția 1971 a Liceului IOAN SLAVICI. (11840)

Vie amintire colegilor noștri:

MANIȚI EMIL,
URLEA MARINEL,
BUDĂU GRAȚIAN,
VARGA ALEXANDRU și
BACSKAI LADISLAU.

Promoția 1971, a Liceului IOAN SLAVICI. (11840)

În urmă cu cinci ani a plecat să se odihnească dar, în inimile celor care l-au iubit, amintirea

prof. LAURENȚIU IUGA,

va trăi veșnic. Parastasul și slujba de pomenire vor avea loc duminică, 27 mai, la Biserica Ortodoxă din Vârfurile. Familia îndoliată. (11896)

La aniversarea celor 46 de ani ai tăi, iubitul nostru

CURETEAN GHEORGHE,

în loc să-ți spunem „La mulți ani!" așternem pe mormântul tău florile dragostei și neuitării și-l rugăm pe bunul Dumnezeu să te odihnească în pace, acum la împlinirea a 4 ani de când nu mai ești printre noi. Familia îndurerată: părinții, sora, cumnatul, nepotul. (10948)

S-a scurs un an de când cel mai bun soț și tată,

ing. SORIȚEU CORNEL,

nu mai e printre noi. Slujba de pomenire va avea loc sâmbătă, 26 mai, la Catedrala nouă. (11966)

Neștearsă amintire și pios omagiu dragei noastre mătuși,

NOVAC ZENOVIA,

la 5 ani de la deces. Nepoatele Rodica și Carmen cu familiile. (11985)

Cu adâncă durere în suflet anunțăm împlinirea a 3 ani de la trecerea în veșnicie a celui care a fost soț, tată și bunic,

LOLEȘ GHEORGHE,

din Miniș. Soția și copiii. (5926204)

Lacrimi și flori pe tristul mormânt, la împlinirea unui an de la decesul iubitului nostru soț, tată, frate, ginere, cumnat și unchi,

HRISTOV IOAN-NICU.

Te vom păstra veșnic viu în inimile noastre! Soția și copiii. (12039)

Un gând bun, o aducere aminte la împlinirea unui an, de la decesul celui care a fost soț, tată, bunic,

IANCU MIHAI.

Parastasul de pomenire va avea loc sâmbătă, 26 mai 2001, ora 12, la Biserica Ortodoxă din Grădiște. Dumnezeu să-l odihnească! Familia Iancu îndoliată. (12098)

Pios omagiu adus la 6 săptămâni de la trecerea în neființă a cumnatului

PORCOLEAN NICOLAE.

Vei rămâne veșnic în amintirea noastră! Cumnații: Dorel și Angelica. (12103)

Dacă ar mai fi printre noi,

ing. KELEMEN LEVENTE,

astăzi ar fi împlinit 29 de ani. „E ziua ta, Levi/ Și mult am vrea/ Să fie ca și altădată/ O sărbătoare această zi!/ În loc de „La mulți ani!"/ Cu flori și lumânări și lacrimi/ La mormânt venim an de an/ Cu o scurtă rugăciune către Dumnezeu/ Ca printre noi pentru o clipă să fii!" Dumnezeu să te odihnească în pace! Mama, tata, fratele și cine te-a mai iubit. (12109)

Astăzi, se împlinesc 12 ani respectiv 10 luni de lacrimi și durere, de la trecerea în neființă a scumpilor mei părinți:

NICOLA PAVEL și NICOLA OLIMPIA.

Amintirea voastră va rămâne veșnic în sufletul și inima mea. Dumnezeu să vă odihnească în pace! Nu vă voi uita niciodată. Fiica Maria. (12110)

Azi, 25 mai se împlinesc 4 ani de când a plecat pe drumul fără întoarcere, scumpa noastră,

BUȚ LILIANA ANCA.

Dumnezeu să odihnească în pace sufletul tău blând. În veci nemângâiați, soțul și copiii. (12136)

Cu lacrimi de dor, cu mare tristețe și singurătate în suflet, întâmpinăm această zi ce marchează împlinirea unui an de la pierderea mamei și soției noastre dragi,

SOLTESZ FELICIA.

Nu te vom uita niciodată! Copiii: Adrian și Octavian și soțul IOSIF. (12159)

Se împlinește un an de când scumpa noastră soră și mătușă,

SOLTESZ FELICIA,

ne-a părăsit la numai 45 de ani. Nu te vom uita niciodată! Sora Neli și nepoții: Alin, Gabi și Gigi. (12160)

Pios omagiu și aducere aminte la împlinirea unui an de la trecerea în eternitate a iubitului nostru soț, tată și bunic,

GEORGE LUPULESCU.

„Acolo-n ceruri unde ești/ La noi mereu să te gândești/ Și noi de-aici de pe pământ/ Te-avem mereu, mereu în gând" Toți îți vom păstra o veșnică și vie amintire. Dumnezeu să te odihnească în pace. Soția Domnica, familiile: Gașpar și Tîmpa. Parastasul duminică, 27 mai 2001, ora 12, la Biserica Ortodoxă din Aradul Nou. (12161)

Au trecut 6 săptămâni de tristețe, lacrimi și durere de când ne-a părăsit pentru totdeauna cel care ne-a fost fiu, frate, cumnat și unchi,

PORCOLEAN NICOLAE

Parastasul va avea loc duminică, 27 mai 2001, la Biserica Ortodoxă Caporal Alexa. Tatăl Traian, sora Floare cu soțul Pavel și fiul Păvăluț. (6558147)

S-a scurs un an de lacrimi și dor de la dureroasa despărțire de iubita noastră soție, mamă, soacră și bunică,

PORCOLEAN FLOARE.

Vei rămâne veșnic in inimile noastre. Soțul Traian, fiica Floare cu soțul Pavel și fiul Păvăluț. (6558147)

SIMINA

E ziua ta, mămica/ În dar ți-aș da inimoara mea, dar cum nu ești cu noi, eu și tati înlocuim tradiționalul „La mulți ani!" cu „Dumnezeu să te ierte! și te rugăm fii îngerul nostru păzitor de acolo dintre stele. Odihnește-te acolo unde nu este durere și suferință. Nu te vom uita și te vom iubi mereu, suflet bun. RALUCA și OCTAVIAN HERMAN. (12173)

Mereu cu imaginea în suflet și în gând, aducem toate amintirile, într-un pios omagiu la împlinirea a trei și respectiv patru ani de la decesul dragilor noștri părinți, bunici și străbunici,

ȘTEFĂNUȚ MĂRIOARA CATIȚA, ȘTEFĂNUȚ VASILE.

Respectându-le memoria le vom păstra întotdeauna o vie recunoștință. Timpul nu poate șterge durerea și suferința din sufletele noastre! Fiul Eugen, cu nora Geta, nepoții: Geanina, Valerian, Mircea și strănepotul Adelin. (12176)

Cu inima sfâșiată de durere cu sufletul nemângâiat anunț împlinirea a 16 ani de mare tristețe și durere de când unica mea fiică

IOANA MARIA TANȚOS,

din Mândruloc, a decedat într-un tragic accident. „Puiuțul meu, când ai plecat/ Erai așa micuță/ Tu nu știai iubirea mea/ Și nici să-mi spui măicuță/ Dar Ioana mea eu te-am iubit/ Cum nu se poate spune/ Aș da tot ce aș putea în lumea asta/ Ca să te am pe tine tine." Cât ai trăit nespus de mult te-am iubit, cât voi trăi tot timpul te voi plânge! În veci nemângîiata ta mamă, MARIA. (12178)

✝ Pios omagiu de neuitare și veșnică prețuire soțului și tatălui drag,

prof. POPA MILENTIE,

la împlinirea a 6 luni de la dureroasa și greaua despărțire. Vei rămâne pururea viu în inimile noastre! Slujba de pomenire va avea loc sâmbătă 26 mai 2001, ora 11, la Catedrala Ortodoxă din Piața Catedralei. Dumnezeu să-i dea odihnă sufletului său. Soția Victoria și fiicele Smaranda și Liliana. (12180)

Azi, 25 mai, se împlinește un an de lacrimi și durere de când cel mai iubit soț, tată, socru și bunic,

GILEN ALEXANDRU,

a trecut în neființă. Nu te vom uita niciodată! Fiul Robert cu Monica, Emilia, familia Gruia. (12215)

S-au scurs 2 ani de tristețe și dor de când cruda și nemiloasa moarte a rupt firul vieții, într-un tragic accident, la doar 29 de ani, dragei noastre,

CIONCA ANIȘOARA,

mamă și fiică. Dumnezeu să te odihnească în pace! Te vom plânge cât vom trăi . Fiica Adela și părinții. (12219)

Mâine, sâmbătă, ora 11, la Catedrala Nouă, ridicăm parastasul de 7 ani pentru

MARIANA HUPLE.

Rugăm cunoscuții să participe. Te plâng mereu, surorile: Lia și Rodica cu familiile. (12231)

La 5 ani de când a plecat dintre noi, lăsând în sufletele noastre un gol imens, închinăm îndurerate gânduri și pioase amintiri dragului nostru soț, tată și bunic,

ALEXANDRU GITTA.

Slujba de pomenire la Biserica Greco-Catolică din str. Lucian Blaga nr. 2, în ziua de 26 mai, ora 18. Familia îndurerată. (12250)

Se împlinesc 2 ani de la plecarea în veșnicie a celui care a fost

HÎNCU EFTIMIE (VENEA).

Odihnească-se în pace! Soția Pipi. (12243)

● PRODUCE ȘI MONTEAZĂ **UȘI ȘI FERESTRE** DIN PVC
ARMAT CU PROFILE TROCAL GERMANIA
● PRODUCE ȘI VINDE GEAM TERMOPAN

☛ LUCRU NEMȚESC

SATLINE

SALON DE EXPOZIȚIE:
ARAD, PIAȚA MIHAI VITEAZUL
BL. M 7, PARTER
TEL./FAX. 057/25 14 61; 094 50 72 11

CAMERA DE COMERȚ ARAD

DEPARTAMENTUL ÎNVĂȚĂMÂNT

ORGANIZEAZĂ URMĂTOARELE CURSURI:

- Contabilitate și aplicații pe calculator;
- Evidență contabilă în partidă simplă pentru asociațiile familiale și persoane fizice;
- Inițiere în utilizarea calculatoarelor și birotică (Windows, Word);
- Inițiere în utilizare Excel;
- Limbi străine (engleză, italiană, franceză, germană, olandeză);
- Declarant vamal.

Informații suplimentare la sediul CCIA Arad,
str. Cloșca nr. 5, camera 31, etajul 2,
tel. 25.22.50 sau 25.30.00

(c. 39)

SOCIETATE COMERCIALĂ

producătoare de apă minerală la sticle PET caută

DISTRIBUITOR

pentru județul Arad

Condiții minime:
- bonitate bancară
- rețea de distribuție în tot județul (eventual în județele limitrofe)

Informații suplimentare la telefon 094-577831.

UNITA
SOCIETATE DE ASIGURARE
MEMBRĂ A GRUPULUI WIENER STÄDTISCHE
ÎNCHEIAȚI CU NOI
ASIGURAREA OBLIGATORIE DE RĂSPUNDERE CIVILĂ AUTO
RCA 2001
PUTEȚI CÂȘTIGA
10 PREMII
RADIOCASETOFON AUTO
3 PREMII
EXCURSIE
7 ZILE PENTRU 2 PERSOANE
MARELE PREMIU
SKODA FABIA CLASSIC
PARTICIPĂ ASIGURĂRILE ÎNCHEIATE PÂNĂ ÎN 30.09.2001
TRAGEREA LA SORȚI VA AVEA LOC ÎN 01.11.2001

CONTACTAȚI-NE LA FILIALELE DIN JUD. ARAD

Arad Str. Cozia Nr. 5 - 057-281088; 018606819.
Lipova Str. Oborului Nr. 1 - 057-562920.
Ch. Criș Str. Înfrățirii Nr. 121 - 057-523085
Ineu - Str. Decebal Nr. 1 B - 057-512190
Sebiș - Str. Victoriei Nr. 14, Ap. 3 - 057-420550.

(5915781)

Rosendaal
THERMOBANC TRANS S.R.L.

Societate româno-germană

Telefon 095-659.340

EXECUTĂ **LUCRĂRI DE**
- izolații termice industriale
- izolații termice în chimie industrială
- izolații termice construcții clădiri
- izolații termice la cald, la rece
- izolații termice fonice, acustice
- izolații de asigurare contra incendiilor
- închideri hale industriale, perimetrale
- izolații termice cu spumă poliuretanică
- camere frigorifice
- izolații cisterne și izoterme auto

ANGAJEAZĂ personal
- tinichigerie industrială
- desenator tinichigerie industrială

(5914445)

FIRMĂ DE PRODUCȚIE

caută să ÎNCHIRIEZE

Spațiu cu o suprafață de 1000-1500 m2, adecvat unor activități de prelucrări prin așchiere.

Primim oferte la fax nr. 057/216.733

(5915794)

S.C. TRADING AVA COM. SRL

importator direct al firmei BÁBALNA - UNGARIA

vindem

la preț avantajos furaje și concentrate pentru pui în creștere, pui, găini ouătoare, purcei, porci, vaci și viței

Informații la telefon 094797076 și tel/fax: 057278585.

(5915788)

Important pentru agricultori

SC SERVAGROMEC SA Arad

Vinde
○ TRACTOARE ○ UTILAJE AGRICOLE

în condiții foarte avantajoase cu plată:
- 15% din valoare, achitată din fonduri proprii
- 85% plată din credite cu dobândă subvenționată (70% din valoarea dobânzii subvenționate conf. O.G. 36) până la 01.07.2001. sau
- 45% din valoarea utilajelor din fonduri proprii
- 55% alocație de stat conf. O.M. 97/2001

Informații: Arad, str. Kogălniceanu 22, tel. 280712, 281.048 sau 095.650.313.

(5914769)

Allianz Țiriac Asigurări S.A.

Allianz Țiriac Asigurări SA - sucursala Arad
Str. I.C. Brătianu nr. 5A; tel/fax: 057-255278; 254683
e-mail. Arad.AR@Allianz.Ro

ANGAJEAZĂ: 1 INSPECTOR DE ASIGURĂRI

Condiții:
- studii superioare
- cunoștințe operare PC
- cunoscător limba engleză (germană)
- domiciliul stabil in municipiul Arad
- varsta maximă 35 ani
- abilitati de comunicare, dinamism, spirit de echipa
- disponibilitate la program prelungit de lucru
- permis de conducere auto, cat. B
- experienta in domeniu asigurarilor constituie un avantaj

Curriculum vitae se va depune, pana la data de 25.05.2001 la sediul Societatii sau va fi trimis fax sau pe e-mail.

Persoanele selectate pentru interviu vor fi anunțate telefonic.

Companie internațională, lider mondial în domeniul materialelor de construcții, își extinde activitatea în **ARAD**, prin construcția unei stații de betoane și mortare, pentru care recrutează

ȘEF FILIALĂ

Principale responsabilități:
- ☐ realizarea obiectivelor definite prin buget și programul de dezvoltare
- ☐ coordonarea tuturor activităților din stația de betoane (achiziționarea materiilor prime, producția și distribuția betoanelor și mortarelor)
- ☐ negocierea și urmărirea contractelor cu clienții
- ☐ recrutarea, coordonarea și motivarea personalului

Candidatul ideal va avea:
- ☐ studii superioare tehnice și 2-3 ani de experiență într-o poziție managerială (preferabil în domeniul construcțiilor)
- ☐ bune cunoștințe de limbă engleză și utilizare a calculatorului
- ☐ buna cunoaștere a pieței locale de construcții
- ☐ calități de lider, spirit de echipă, abilități de negociere

Cei interesați sunt așteptați să trimită un curriculum vitae însoțit de o scrisoare de intenție la:
Pitești, str. Depozitelor nr. 38
Fax: 048-636.803, e-mail: d_venera@bx.logicnet.ro

Lidera și incontestabila prezicătoare din România

Vestita regină a magiei albe

AURELIA ARDELEANCA

Este prezentă în Arad la cererea oamenilor care au probleme pentru a-i ajuta la diferite cazuri. Îi anunțăm pe cei interesați căci AURELIA ARDELEANCA care a prezis în Arad de 20 ani. Pe prieteni și cunoștințele cărora le-a făcut numai bine și le-a rezolvat problemele cu diferite cazuri, acum dânsa se află în Arad, AURELIA ARDELEANCA cea adevărată și cea mai căutată în țară și peste hotare.

Aurelia a fost prezentată la T.V. în direct cu domnul profesor Țugui, cei care nu-și găsesc mulțumirea sufletească și trupească pe cale medicală și bisericească această doamnă dezleagă orice tip de farmece și blesteme, prin magie albă și cu lucruri sfinte.

Aurelia dezleagă cununii legate ◆ scoate argintul viu ◆ ajută în dragoste, vindecă impotența și epilepsia ◆ lecuiește de beție ◆ face de spor și câștig ◆ adună casa celor despărțiți ◆ vindecă psoriazisul

Toate acestea numai prin harul ei cel sfânt care l-a primit de la bunica ei, baba Dochia care a trăit 109 ani și era vestită în tot județul Arad.

Cei interesați care au probleme de acest gen o pot contacta la telefoanele 093924535, 057-255414.

Veți fi fericiți și foarte mulțumiți.

(5915787)

BANCA
"TRANSILVANIA"S.A.
SUCURSALA ARAD,
Str. Unirii nr. 5-7,
Tel. 057/283.122
NOUL A.T.M.
pentru carduri
VISA + MAESTRO:
B-dul Revoluției 55

ADEVĂRUL
COTIDIAN INDEPENDENT ARAD
Anul XIII,
nr. 3314
Sâmbătă, 26 mai 2001 ● 16 pagini ● 3500 lei ● e-mail: adevarul@arad.ro; adv.pub@arad.ro
BRAT
Publicație auditată în semestrul II 1999
Tiraj mediu zilnic vândut: 34.958

WEST BANK
S.A.
ARAD, B-dul Revoluției nr. 88
Tel: 284.888, Fax: 285.202
Oferă clienților posibilitatea consultării automate a soldului contului curent în lei și valută (inclusiv extrase de cont informative) apelând telefonul 285.400.

PRIMA IMPRESIE

Se spune că prima impresie contează și este adevărat. Dacă ai interesul să convingi pe cineva de valoarea pe care o ai, caută să-i faci impresia cea mai bună. Și asta încă de la prima întâlnire. În pețit dacă te vei duce, vei căuta să câștigi încrederea viitorilor socri prin seriozitate, bun simț și cumpătare. În tentativa de a obține un loc de muncă vei căuta să-ți pui în valoare inteligența, priceperea, capacitatea de a te acomoda muncii colective, în echipă, simțul disciplinei, rigoarea, logica, perspicacitatea, rapiditatea în gândire, limpezimea judecății. Întreagă această sumă de calități și multe altele pe deasupra vei încerca să pui în evidență la prima întâlnire cu un potențial partener de afaceri. În mod deosebit atunci când ai un interes major în încheierea unor contracte vitale pentru tine ca, intreprinzător. Ca să aducă în Arad potențiali investitori, primarul Aradului Dorel Popa a bătut mări și țări, din Anglia în America, din Germania până în Țara Făgăduinței, reușind în cele din urmă să determine un grup de oameni de afaceri israelieni să viziteze municipiul nostru. Asemenea delegații străine vin la noi pentru a lua un puls, pentru a-și face o părere asupra mediului de afaceri, pentru a cunoaște oameni și autorități, pentru a-și face o idee despre eventualele afaceri în zonă. Primul contact al delegației străine cu gazdele a avut loc în urmă cu câteva zile în sediul și prin organizarea Prefecturii județului Arad. La întâlnire au participat și reprezentanți ai Direcției agricole, așa cum am informat zilele trecute într-o relatare pe marginea evenimentului. Cei care au citit respectiva notă au sesizat cu jenă că oaspeții din Israel au fost puși într-o situație stânjenitoare de întârzierea de aproape o jumătate de oră a specialiștilor noștri de la amintita direcție. Este absolut jenant, jignitor să vii de peste mări și țări la insistenta invitație a autorităților arădene și să te trezești că gazdele nu se prezintă la întâlnirea planificată decât după nepermisă întârziere.

ȘTEFAN TABUIA

(Continuare în pagina 5) ☛

PRIMARUL DOREL POPA RÃSPUNDE CRITICILOR FORMULATE ÎN ZIARUL „ADEVÃRUL" ARAD

✶ Misterioasa licitație ✶ Urgența number one ✶ Înduioșătoarea grijă a Primăriei pentru cei disponibilizați ✶ Ce va face Prefectura? ✶ ANL va construi locuințe și în Arad ✶ În final: lovitură de teatru

Pag. 9

Pag. 3

Surpriză:

Mr. CONSTANTIN DAMINESCU ESTE NOUL COMANDANT AL POLIȚIEI DE FRONTIERĂ ARAD

După ședința CLM de ieri

ARADUL ARE, ÎN SFÂRȘIT, BUGET

Foto: ST. MATYAS

Consilierul MARCEL CHIȘCAN (PNȚCD): „ ... eu îl consider un buget al incompetenței și al lipsei de strategii" - (Sic!)

Pag. 4

Încheie o asigurare la **ASTRA** până pe 20 iunie, participă la marea tombolă din 27 iulie și poți petrece vacanța din vara asta în Grecia.
ASTRA oferă 45 de vacanțe de o săptămână pentru două persoane în Grecia.
Cumpără acum o poliță de asigurare facultativă sau obligatorie direct la sediile **ASTRA** din Arad, Ineu și Chișineu Criș sau prin colaboratori. Regulamentul tombolei este afișat la toate sucursalele și agențiile **ASTRA**.
ASTRA DA VACANȚA!
(2059332)

s.c. SERGIU GIANINA S.R.L.
ARAD
comenzi și expoziție
Bd. Revoluției nr. 24
(colț cu Lacului, vizavi de lac)
Tel. 092.292.559,
057/212.512
TÂMPLĂRIE DIN ALUMINIU ȘI P.V.C. IMPORT
▼ geamuri termopane ▼ rolete P.V.C. și aluminiu ▼ jaluzele verticaleși orizontale▼ site speciale insecte ▼ uși pliante ▼ porți cu telecomandă

PROGRAMUL VIZITEI ÎN JUDEȚUL ARAD A SENATORILOR ILIE ILAȘCU ȘI CORNELIU VADIM TUDOR

AȘTĂZI **ora 13,00** sosire pe aeroportul Arad

✶ **Ora 13,30** vizită la noua Catedrală ortodoxă din Arad și la Mănăstirea Gai; ✶ **Ora 16,30**: Întâlnire cu locuitorii din municipiul și județul Arad la Casa de Cultură a Sindicatelor (din Pădurice); ✶ **În cadrul întâlnirii se va desfășura și o conferință de presă la care sunt invitați reprezentanți ai presei locale**

MÂINE

✶ Participare la slujba religioasă de la Biserica ortodoxă din Hălmagiu; ✶ Participarea la Festivalul Fanfarelor din Hălmagiu.

Fii binevenit, frate Ilie!

Ilie Ilașcu este astăzi oaspete la frații lui aflați în vestul extrem al pământului locuit de seminția ce-și trage originea din Împărăția Romei. Arădenii îl întâmpină ca pe un erou-martir care s-a întors din moarte la viață, pentru a le dărui și întreține nădejdea unirii celor de-un neam și-o limbă.

El descinde din străjerii lui Ștefan cel Mare și Sfânt care păzeau granița de pe apa Nistrului de puhoaiele răsăritului ce amenințau să inunde holda românească.

Într-o lume în care neghina amenință să înăbușe sămânța cea bună, el s-a întărit tot mai mult în credință pentru că în venele sale curge sângele strămoșilor iubitori și apărători de țară. L-a avut de partea sa pe Dumnezeul dreptății și asta l-a făcut tare și de neînvins.

A fost omul care a dus lupta cea bună suferind timp de nouă ani în temnițele Tiraspolului, necedând nici în fața plutonului pus să simuleze execuția la moarte.

Ilie Ilașcu nu poate fi împărțit, nu poate aparține cuiva anume, el aparține întregului pentru că a acceptat să se dea pe sine ca jertfă pentru întregul său popor, pe care îl vrea una.

Fii binevenit, frate Ilie, în orașul în care s-a zămislit Unirea cea Mare, orașul lui Vasile Goldiș, Ștefan Cicio Pop, Ioan Suciu și al altor mii de români care au avut cândva același Domn, aceeași credință, aceeași voință de neînfrânt. Și ei au izbândit. Să izbândim împreună și de data aceasta pentru urmașii urmașilor noștri.

IOAN TULEU

ALGLASS
MOBILIER DIN P.A.L. LA COMANDA
● BUCATARII ● DORMITOARE ● CAMERE DE ZI
NOU
VANZARI IN RATE
Calea Timișorii nr. 53; Tel./Fax: 278820
Piața Spitalului Bl. 1D; Tel/Fax: 253868

CALENDAR

Sâmbătă, 26 mai

◆ *Astăzi, Soarele răsare la ora 5 și 38 de minute și apune la ora 19 și 48 de minute.*

◆ *Au trecut 147 de zile din acest an. Au mai rămas 218 zile până în 2002.*

◆ ***Praznicul zilei: Biserica ortodoxă:** Sf. Ap. Carp și Alfeu, Sf. Mc. Averchie; **Biserica romano-catolică:** Sf. Filip Neri; **Biserica greco-catolică:** Sf. Ap. Carp, unul din cei 70; Sf. Filip Neri*

„ZIUA EROILOR"

SĂRBĂTORITĂ ȘI LA GURAHONȚ

Joi, 24 mai, la Gurahonț a avut loc o slujbă religioasă de pomenire a eroilor. Au participat, în număr mare, veteranii de război din cele 12 sate aparținătoare precum și sătenii comunei. A fost prezent și primarul, Gheorghe Florea, care a vorbit în deschiderea și în finalul ceremoniei.

Elevii liceului din Gurahonț au susținut un recital de poezii, iar președintele veteranilor, Traian Dărășteanu și comandantul pompierilor militari din comună, maiorul Bociort, au vorbit despre cel de-al doilea război mondial.

În memoria eroilor, a avut loc și un parastas, oficiat de preotul bisericii din Gurahonț.

TRAIAN DĂRĂȘTEANU

RECITAL

La invitația Amifran și cu concursul Centrului Cultural Francez din Timișoara, solista CATHERINE DAGOIS și organistul EDGAR TEUFEL susțin duminică, 27 mai, la orele 13,30 un recital la Catedrala romano-catolică din Radna, iar la orele 19,00, la Biserica Reformată din str. Eminescu. În program lucrări de Bach, Gabrieli, Händel, Purcell, Caccini, Mompou, Ravel.

Prețul aurului

Banca Națională: Pentru gramul de aur de 24 K, prețul cu ridicata - **261.127 lei**; prețul de achiziție **235.014 lei**. Prețuri înregistrate ieri.

Piața neagră - Aur 14 K: cumpărare - 125.000 lei/g, vânzare - 135.000 lei/g. **Aur 18 K**: cumpărare - 145.000 lei/g, vânzare - 155.000 lei/g.

A venit BARZA!

La Arad: **Ghergar Denis Bogdan**, Reghiș Raluca Alexandra, Pagubă Andrei Alexandru, Sim Lucas, Vlioncu Ianis Paul, Virag Artur, Varga Petru Cosmin, Vătui Alex Andrei, Herțeg Alexandra Elena, Colompar Emanuela Cristina, Munteanu Samuel, Roșdas Dan Ștefan.

La Chișineu-Criș: Raț Costică, Leczeg Orsolya.

La Lipova: Vlad Valentin.

Au plecat dintre noi!

✝ **Șerban Gheorghe (1923); Tărău Teodor (1940); Okrös Maria (1914); Duma Pavel (1935).**

METEO

Vremea va fi în general frumoasă. Cerul va fi variabil, cu înnourări temporare după-amiaza, când trecător se vor semnala averse de ploaie, însoțite de descărcări electrice și ușoare intensificări de vânt, mai ales la deal și munte. Vântul va sufla slab la moderat.

Temperaturi maxime: 23 la 26°C; **Temperaturi minime**: 10 la 13°C.

Meteorolog,
ADELA TEODORESCU

„ADEVĂRUL" VĂ ASCULTĂ

La telefonul dimineții, 280944, între orele 9,00-12,00

■ **Petru Boca, str. Frăției, bloc 705:** „La plata energiei electrice, eu sunt încadrat la tariful social, deoarece consum mai puțin de 50 de kilowați pe lună. În 22 mai, când am fost să plătesc curentul, din cei 49 de kilowați, 7 sunt tarifați la 3.500 de lei, în loc de 814 lei. Întrebând de ce trebuie să plătesc în plus, că doar n-am depășit 50 de kilowați, doamna de la ghișeul din Micălaca m-a luat tare că de ce am venit mai repede să plătesc și nu în 26, când se împlinea luna de la ultima factură."

■ **Anca V.**, cartier Aurel Vlaicu, întreabă câte zile se acordă pentru concediul de maternitate. Conform Legii 19/2000 și a Ordinului 340/2001 al MMSS, concediile medicale pentru maternitate se acordă pe o perioadă de 126 de zile calendaristice, dintre care 63 înainte de naștere (concediu de sarcină) și 63 de zile după naștere (concediul de lehuzie), care se pot compensa între ele, în funcție de recomandarea medicului și de opțiunea persoanei beneficiare.

Redactor de serviciu,
G. K.

CURSUL VALUTAR*

- VALORI ÎNREGISTRATE IERI, 25 MAI 2001

Denumirea valutei	BNR	BCR		BRD		Banca Transilvania		Banca Agricolă		Bursa neagră	
		C	V	C	V	C	V	C	V	C	V
Dolar S.U.A.	28510	28530	28750	28475	28750	28550	28750	28400	28750	28500	28700
Marca germană	12874	12300	12774	12405	12650	12500	12680	12490	12690	12500	12600

Cursuri noi din 28 Mai!
Înscrieri: 22-25.05, orele: 14,00-20,00
engleza
spaniola
germana
Cursuri semi-intensive!
Romanian Association for Quality Language Services
EAQUALS Associate member
Arad
G. Cosbuc 1
tel/fax: 057 257223
Timisoara
B-dul Republicii 9
tel/fax: 056 190593
Centrul de Limbi Moderne
Infiintat in 1992 de Fundatia Soros si Organizatia International House

UTILITARE

PIEȚE, TÂRGURI

Astăzi este zi de piață la Chișineu Criș, Lipova, Pâncota, Felnac, Grăniceri, Hălmagiu, Moneasa, Pecica, Vărșand, Socodor, Șeitin, Vladimirescu, Zimandu Nou, Covăsânț. Târguri **săptămânale** se desfășoară astăzi la Lipova, Pâncota, Hălmagiu, Moneasa.

FARMACII DE SERVICII

• Farmaciile Remedium, B-dul Revoluției, nr. 52-54, telefon 233195 cu program de luni până vineri de la orele 7,30-20,00, iar sâmbăta de la 8,00-14,00, Nr. 72 B-dul Revoluției nr. 80, **Sinapis** - Bd. Revoluției, nr. 88 lângă Noul Stil, telefon 282369, **„Noua Farmacie"**, str. Andrei Șaguna, nr. 15, telefon 948 sunt de serviciu cu program non-stop. Sâmbătă și duminică este de serviciu cu program non-stop Farmacia nr. 71 (Piața Avram Iancu).

URGENȚE STOMATOLOGICE

... asigură Cabinetul din str. Crișan (în spate la Gionelli), program non-stop. Telefon: 253794.

• În zilele de sâmbătă și duminică, urgențe stomatologice asigură și cabinetul din B-dul Revoluției nr. 62, ap. 17, între orele 9,00-19,00. Telefon: 256665.

ADMINISTRAȚIA FINANCIARĂ

Administrația Financiară a municipiului Arad: Asistență contribuabili (impozitul pe venitul global) - telefon 280633, 280733, int. 198.

ÎNREGISTRĂRI ÎN CAZ DE DECES

Biroul de Stare Civilă - decese face înregistrări după următorul program: sâmbătă și duminică, între orele 9,00-11,00 și luni 8,00-14,30. Tel. 281850.

TELEFON DE URGENȚĂ LA POLIȚIE: 955

ADEVĂRUL
COTIDIAN INDEPENDENT ARAD
Editor: S.C. ADEVĂRUL S.R.L. Arad
COD FISCAL R 1681938 ● COD SICOMEX 19.604 ● CERTIFICAT J 02/1886 / 31 X 1991 ● COD SIRUES 020956601 ● ISSN 1220 - 7489

Redacția și administrația: 2900 Arad, Bd. Revoluției nr. 81. Telefoane: SECRETARIAT - 281802, fax 280655, 280625; ADMINISTRAȚIE - CONTABILITATE - 281797; MICA PUBLICITATE - 210775; MAREA PUBLICITATE - 280904; CLUBUL PRESEI - 280989.

Consiliul de administrație: președinte - **DOREL ZĂVOIANU,** telefon 281802, 280625; vicepreședinte - **MIRCEA DORGOȘAN,** telefon 210776; **membri: DOREL BARBU,** telefon 281797; **NICU COJOCARU,** telefon 280904; **MIRCEA CONTRAȘ,** telefon 280854.

Colegiul de redacție: MIRCEA CONTRAȘ (redactor-șef); **MARCEL CANCIU** (șef secție foto), telefon **281701; ALEXANDRU CHEBELEU** (șef secție sport), telefon **281701; NICU COJOCARU** (șef secție publicitate) telefon/fax: **280904; GABRIELA GROZA** (secretar general de redacție), telefon **280854**; **VASILE FILIP** (șef secție cultură-învățământ-tineret), telefon **281855; 280003; IOAN IERCAN** (șef secție politică), telefon **280943; DORU SAVA** (șef secție social-economic), telefon **281738; ȘTEFAN TABUIA** (șef secție actualități), telefon **281855; 280003; DOREL ZĂVOIANU** (președinte al Consiliului de administrație), telefon **281802, 280625.**

Tiparul executat la S.C. MEDIAGRAF S.A. ARAD, str. Feleacului F.N., telefon 250902, fax 250920

„Adevărul" poate fi citit și pe Internet la adresa http://adevarul.arad.ro

HOROSCOP

Sâmbătă, 26 mai

Berbec (21.03-20.04). S-ar putea să faceți o ieșire la iarbă verde în acest weekend.

Taur (21.04-20.05). Se pare că zilele acestea se vor ivi niște afaceri profitabile pentru dvs.

Gemeni (21.05-20.06). Pentru dvs. familia va însemna totul în acest weekend.

Rac (21.06-22.07). Dacă cineva vă va supăra, spuneți-vă punctul de vedere fără teamă și veți vedea că totul va fi O.K.!

Leu (23.07-22.08). Afacerile stagnează pentru moment, dar încercați să faceți ceva pentru ca acest lucru să nu fie de durată pentru că astfel totul va fi în defavoarea dvs.

MOCHETA
Arad, Piața Gării
Telefon 235.221
MARI REDUCERI DE PREȚURI
MONTAJ LA STANDARDE EUROPENE

Fecioara (23.08-22.09). Veți petrece un weekend foarte plăcut alături de o persoană de sex opus.

Balanța (23.09-22.10). Zilele acestea, se pare că veți avea mult noroc. Profitați de orice ocazie!

Scorpionul (23.10.-21.11). Pe plan sentimental lucrurile decurg normal fără schimbări majore.

Săgetător (23.11-21.12). Zilele acestea vă veți face mulți prieteni, dar mare atenție cu cine vă împrieteniți.

Capricorn (22.12-19.01). În aceste zile veți fi foarte preocupat de ofertele de afaceri pe care le-ați primit.

Vărsător (20.01-19.02). Veți avea un sfârșit de săptămână excelent și ar trebui să vă bucurați din plin.

Pești (19.02-20.03). Veți avea un weekend liniștit, dar vă așteaptă o săptămână foarte stresantă.

ACTUALITATEA CULTURALĂ

TEATRU

Teatrul de Stat Arad prezintă azi, la ora 18, „Fiecare cu tomberonul lui", spectacol de Liana Didilescu.

Duminică, la ora 18, „Vacanță în Guadelupa", de Pierre Sanvil și Eric Assous, în regia artistică a lui Laurian Oniga.

Trupa de teatru „Art Studio" a Casei de Cultură a Municipiului prezintă azi, 26 mai, ora 21,00, în sala Teatrului vechi din str. Gh. Lazăr nr. 1, spectacolul „Proștii", după Liviu Rebreanu, în regia actorului Ioan Peter.

CINEMATOGRAFE

Dacia: Mexicanul (SUA) 10; 12; 14,15; 16,30; 18.45; 21; 23
Mureșul: Vatel (Franța-Anglia) 10; 12; 14; 16; 18; 20
Arta: Bang! Boom! Bang! unde au dispărut banii? (Germania) 16; 18; 20
Sala Mică: Un socru de coșmar (SUA) 15,30; 17,30
Grădina de vară: Dispari în 60 de secunde (SUA) 22
Progresul: Asterix și Obelix contra lui Cezar (Franța) 16; 18
din 27.05.: Gladiatorul (SUA) 17

Echipa de serviciu
GABRIELA GROZA
- secretar de redacție.
Adela Homorâceanu,
Ioan Leac,
Dina Rujan,
Ramona Vidulescu
- tehnoredactare computerizată.
Monica Ardelean,
Doina Jurcă,
Aurica Telcian,
Dacian Toduța
- corectură.

Surpriză:

MR. CONSTANTIN DAMINESCU ESTE NOUL COMANDANT AL POLIȚIEI DE FRONTIERĂ ARAD

Prin ordin al șefului Inspectoratului General al Poliției de Frontieră, maiorul Constantin Daminescu este noul comandant al Inspectoratului Județean al Poliției de Frontieră Arad.

Numirea a fost făcută pentru o perioadă de încercare de șase luni, la finele căreia se va realiza o evaluare a activității. Menționăm că maiorul Constantin Daminescu a lucrat alternativ în Poliție și în Poliția de Frontieră la comanda Inspectoratului din Arad venind de la IJP Timiș. Astfel, interimatul de două luni asigurat de colonelul Constantin Maftei a luat sfârșit.

Fostul comandant al I.J.P.F. Arad, lt. col. Petru Tărchilă, a trecut în rezervă cu drept de pensie militară.

Numirea maiorului Daminescu a fost o surpriză pentru toți, cu atât mai mult cu cât, anterior, s-au vehiculat cu totul alte nume însemnate!

NICOLAE OPREAN

Urmare a semnalelor ziarului nostru

DRUMUL SPRE PĂDUREA CEALA A FOST REPARAT!

Scriam mai acum două săptămâni despre drumul spre Pădurea Ceala, un adevărat drum al groazei sau cum l-am denumit, Drumul Rușinii (cu R mare!) datorită gropilor care se țineau lanț și care îi făceau pe șoferi să-l pomenească (De bine, evident!...) pe domnul primar mai la fiecare învârtitură de roată!

În paranteză fie spus, drumuri precum cel spre Pădurea Ceala sau Trei Insule nu sunt de mult o noutate pentru arădeni sau ceva ieșit din comun, **tot al doilea arădean (dacă nu fiecare!) putând să-ți dea exemple și mai și chiar de pe strada lor**, dar drumul amintit este unul deosebit de solicitat mai ales în acest sezon așa că starea lui a sărit în ochi mai mult decât starea - asemănătoare a altora.

Dovedind o receptivitate care ne-a surprins și pe noi și pe care am dori-o permanentizată, **Primăria a luat măsura remedierii imediate a drumului cu pricina, acum accesul spre această zonă de agrement, atât de căutată de către arădeni, făcându-se în condiții satisfăcătoare, civilizate.** Rămâne încă de rezolvat o treabă adiacentă, dar nu mai puțin importantă, cea a indicatoarelor de dirijare spre Pădurea Ceala - îndeosebi pentru sutele de mii de turiști care tranzitează Aradul sau vin în vizită la Arad - indicatoare a căror realizare nu constituie un lucru imposibil sau nu credem că face o avere.

În mod cert, mult mai puțin decât o ieșire în străinătate...

M. DORGOȘAN
FOTO: AL. MARIANUȚ

ARMONII NATURALE, EDIȚIA A V-A

Ieri au început, la sala 33 din Primărie, lucrările celei de a V-a ediții a simpozionului „Armonii naturale", printr-un moment festiv în cadrul căruia reprezentanții organizatorilor - Consiliul Județean, Primăria, Centrul județean pentru cultură, turism și tineret, Complexul muzeal Arad, Secția de științe ale naturii - au adresat cuvinte de bun venit invitaților din țară.

Momentul marchează 25 de ani de la prima expoziție și 10 ani de la înființarea secției de științe ale naturii prin tenacitatea și dăruirea muzeografului George Iuga și mai târziu a doamnei Angela Țigan.

În cursul după-amiezii s-a continuat, pe secțiuni - astronomie, botanică, zoologie, medicină, geografie, turism - seria comunicări științifice și apoi s-a făcut o vizită la Observatorul astronomic Zădăreni.

Astăzi se face o deplasare cu caracter documentar la Rezervația naturală Runcu Groși și se va vizita Parcul dendrologic Săvârșin.

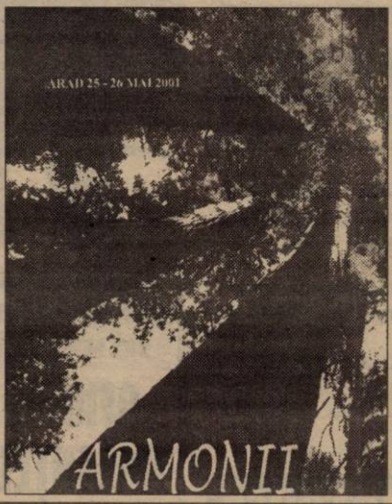

Din iunie

SALARIAȚII SPITALULUI MUNICIPAL ÎȘI RIDICĂ BANII DE PE CARDURI

Începând cu luna iunie, salariații Spitalului Clinic Municipal își vor ridica banii de pe carduri. Astfel, toate persoanele angajate la secțiile din cadrul spitalului, cu mici excepții, vor beneficia de acest nou sistem de plată a salariilor. Angajații secției exterioare TBC Bulci nu vor putea să folosească cardurile, din cauză că nu ar putea să-și ridice banii decât din municipiu.

A. B.

La Finanțele Publice

ZILNIC, 2000 DE DECLARAȚII DE VENIT

Cu o săptămână înainte de termenul limită de depunere a declarațiilor de venit global, arădenii se înghesuie la ghișeele Administrației Finanțelor Publice. Astfel, în ultima perioadă s-au depus zilnic câte 2000 de declarații. Până acum, peste 30% din totalul celor obligați să facă acest lucru s-au conformat.

A. B.

TENTATIVĂ DE OMOR

Pe fondul unui chef cu licoarea lui Bachus, **Maci Zoltan**, 34 de ani, din Salonta, s-a luat la ceartă cu amicul de pahar **Chirilov Romulus Eugen Gheorghe**, de 56 de ani, din Arad. Și pentru că n-au ajuns la un consens în ce privește discuțiile pe care le întrețineau, **Maci Zoltan** a scos cuțitul și l-a înjunghiat pe **Chirilov Romulus Eugen**, provocându-i plagă înțepată în regiunea precordicală. Victima a fost internată de urgență la Spitalul Județean. **Maci Zoltan** este cercetat în stare de libertate pentru infracțiunea de tentativă de omor.

LA... „ZDUP"

Parchetul a emis mandat de arestare pe timp de 30 de zile pentru **Păușan Lucian Octavian** (16 ani), din Ghioroc, fără ocupație, care împreună cu urmăritul general **Mreană Alexandru Ioan** (17 ani), tot fără ocupație, l-a tâlhărit pe adolescentul **T. V.** (16 ani). Așa după cum ați putut citi în ediția noastră de ieri, aceștia, împreună cu un al treilea, ce n-a fost încă prins, l-au amenințat și lovit pe **T. V.**, după care i-au furat bijuterii și un solex în valoare de 2.500.000 lei. Cercetările continuă pentru prinderea celui de-al treilea infractor.

TÂLHĂRIE ÎN „STIL" DÂMBOVIȚEAN

Joi după-amiază, în jurul orelor 17,00, s-a prezentat la postul de Poliție Bârzava, cetățeanul german **Henzel Hans Rainer** (51 ani) care a reclamat faptul că a fost tâlhărit de trei persoane necunoscute.

Henzel Hans spunea că agresorii l-au deposedat de suma de **20.000 DM și o cameră video**. Poliția a demarat imediat cercetările în vederea stabilirii modului în care s-a comis fapta și a identificării autorilor. H. H. declară că autoturismul său a fost încadrat de două mașini și obligat să încetinească până la oprire. Imediat după ce a oprit mașina a fost tâlhărit de cei trei necunoscuți. Cercetările continuă...

Trafic de influență

PENTRU ÎNSCRIEREA UNUI AUTOMOBIL

Poliția îl cercetează în stare de libertate pentru săvârșirea infracțiunii de trafic de influență pe **Pava Gheorghe** (32 ani), din Arad, fără ocupație, cu reședința în Săvârșin. Acesta a pretins de la **Flueraș Ionel** suma de **300 DM și 300.000 lei**, susținând că are o cunoștință în cadrul Registrului Auto Român și că îi facilitează înscrierea fără probleme a unui autoturism. „Afacerea" lui **Pava Gheorghe** n-a mers, astfel că în prezent Parchetul cercetează condițiile în care s-a produs traficul de influență.

SPĂRGĂTOR DE PARBRIZE

Enervându-se că vecinul său are două autoturisme, **Duma Sorin** (35 ani), din Văsoaia, bolnav psihic, le-a spart parbrizele. Pentru fapta sa, **Duma Sorin** nu poate răspunde, fiind bolnav psihic.

O FAMILIE CU... MÂNĂ LUNGĂ...

La Pâncota o familie avea ca „job" (servici) să fure din locuința lui **V. I.** din localitate. În repetate rânduri **Covaci Augustin** (43 ani), **Covaci Marioara** (28 ani), **Covaci Gheorghe Dănuț** (25 ani), **Covaci Eva** (19 ani), în perioada decembrie 2000 - martie 2001, au pătruns în locuința lui **V. I.** de unde au sustras bunuri în valoare de 290.000.000 lei. Familia **Covaci** este cercetată în stare de libertate și se încearcă recuperarea bunurilor.

„FARMAVEST" O NOUĂ FARMACIE ARĂDEANĂ

Zilele acestea s-a deschis farmacia „Farmavest", situată pe B-dul Revoluției nr. 60 (între str. Cloșca-Crișan). Ea face parte din lanțul, deja binecunoscut, de farmacii „SINAPIS" și „CRAI NOU".

Managementul este asigurat de tânăra farmacistă **CODRUȚA POPA**, care a preluat și continuă tradiția în domeniu a familiei.

„Farmavest" oferă toată gama de produse farmaceutice indigene dar și din import, precum și o gamă variată de articole tehnico-medicale și produse cosmetice.

Farmacista Codruța Popa și-a propus, preluând stilul occidental, să ofere mici surprize (cadouri) clienților fideli ai „Farmavest".

Foto - text:
VIOREL MUSCA

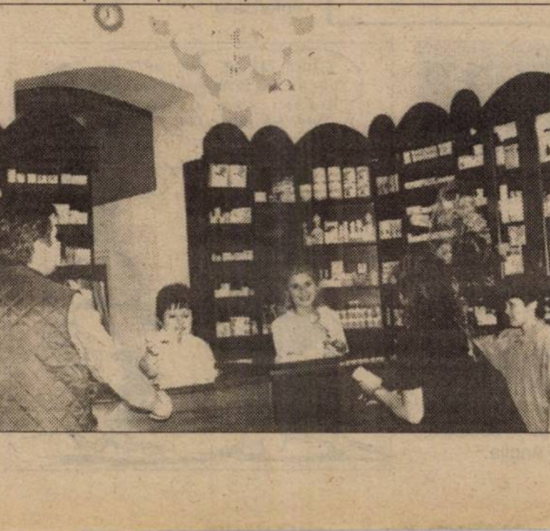

MORCOVEAȚĂ - UN CONCURS DE CREAȚIE PENTRU COPII

Biblioteca municipală „Mihail Halici" din Caransebeș propune un concurs de creație literară și plastică aparținând copiilor între 7 - 14 ani, respectiv adulților ale căror lucrări se adresează copiilor de până la 14 ani. Secțiunile propuse sunt: literatură și creație plastică. Concurenții trebuie să prezinte spre jurizare creații literare în versuri sau în proză, scrise citeț sau dactilografiate la 2 rânduri, la limita maximă a 5 pagini în format A4. Pentru adulți, limita maximă admisă este de 10 pagini, purtând un motto de identificare înscris pe fiecare pagină. Fiecare plic va conține, pe o hârtie separată, și datele de identificare(nume, prenume, vârsta, școala, clasa, adresa școlii, adresa de acasă și numărul de telefon, iar în cazul adulților și motto - ul ales pentru texte). Creațiile la ambele secțiuni vor fi supuse prejurizării în perioada 1 -3 iunie, iar jurizarea finală, în perioada 5 -7 iunie.

Creațiile plastice (în creion, cretă, cărbune, tuș, creioane colorate, acuarelă, pastel, ulei sau tehnici mixte, sculpturi de mici dimensiuni, indiferent de material, alte tehnici sau invenții plastice), se adresează doar copiilor și sunt limitate la 3 lucrări iar datele de identificare vor fi înscrise pe verso. Lucrările rămase în concurs după preselecție vor face obiectul unei expoziții colective , deschisă la Caransebeș, în perioada 10 -20 iunie.

Premiile se acordă pe două grupe de vârstă: 7 - 10 ani, 11 - 14 ani și respectiv, pe nivele de școlarizare: școli generale și școli cu profil artistic.

Mai multe informații la tel. 055 511591.

După ședința CLM de ieri

ARADUL ARE, ÎN SFÂRȘIT, BUGET

După mai bine de patru luni de la începutul acestui an, în ședința extraordinară de ieri, consilierii municipali au votat bugetul de venituri și cheltuieli al Consiliului Local Municipal (CLM) Arad pentru 2001. Deși pe ansamblu, proiectul propus inițial n-a suscitat dezbateri ieșite din comun au fost și „puncte" asupra cărora consilierii au mai zăbovit ceva timp până să-și dea votul. Ca să fim cât mai obiectivi trebuie să spunem totuși c-a fost și un consilier (Marcel Chișcan) care i-a criticat în termeni duri pe cei care s-au ocupat de elaborarea bugetului. „Discutăm degeaba despre un buget fără să ni se fi prezentat o strategie clară. De aceea, eu îl consider un buget al incompetenței și al lipsei de strategii" - a spus M. Chișcan. În replică, primarul Doru Popa a încercat să explice faptul că nimic nu e bătut în cuie definitiv. „Sunt convins că și pe viitor se vor produce tot felul de schimbări de care trebuie obligatoriu să ținem cont. Este însă nevoie să pornim de la un buget, care, sigur că mai poate suferi ulterior amendamente (D. Popa). Cronologic vorbind, cea mai mare parte de timp a fost afectată dezbaterilor privind suplimentarea cu fonduri pentru bugetele alocate Teatrului de Stat Arad (550 milioane lei), Regiei de Drumuri Municipale (cinci miliarde); gospodăririi unor spații locative (un miliard și jumătate); Adrian Mureșan a criticat politica Primăriei în ceea ce privește stabilirea străzilor care urmează să fie reparate.

„Aș vrea să știm exact câți bani se bagă în drumuri și în care anume. Sunt o grămadă de străzi în cartierul Sânicolaul Mic, Grădiște, Alfa unde nu mai poți circula decât cu jeepul" (Adrian Mureșan).

În funcție de intervențiile (și argumentele) unui consilier sau altul, au mai fost făcute diferite „rocade" de fonduri dintr-o parte în alta. Din păcate publicul specator - e drept prezent ieri în număr redus la ședința CLM - n-a putut pricepe uneori mare lucru. Asta pentru că documentația pe baza căreia se purtau practic dezbaterile nu era deținută decât de consilieri. Iar posibilitatea de a pricepe ceva din expresii de genul „... reducem cu 25 la sută, la capitolul III, punctul 2", ține mai mult de domeniul paranormalului...

C. TRIF

Foto: ȘT. MATYAȘ

NICOLAE AANIȚEI - INSTALAT OFICIAL ÎN SCAUNUL DE DIRECTOR AL RAR

În după-amiaza zilei de ieri, Nicolae Aaniței a fost instalat oficial în funcția de director al Registrului Auto Român, filiala Arad. El îl succede în funcție pe Vintilă Petrugan.

La eveniment au luat parte: Nan Nicolae, director general RAR, prefectul Gheorghe Pele, directorul ACR, Victor Jucu și alte oficialități. După ce a vizitat sediul RAR Arad, directorul general a adresat angajaților câteva cuvinte de apreciere. În legătură cu schimbarea conducerii domnia-sa a declarat: „Există tendința la nivel național de a numi persoane noi din afara sistemului pentru a nu se crea suspiciuni în privința corectitudinii cu care cei de aici se achită de sarcini. Sunt multe reprezentanțe în țară unde au existat probleme și dorim să facem o schimbare reală și de imagine. Toată lumea știe că tentațiile sunt foarte mari în acest domeniu, mai ales că Aradul este un județ de graniță, unde traficul cu mașini este prezent în proporție mai mare. Prin aceste schimbări și prin noi elemente de siguranță în certificarea autenticității automobilelor dorim să îmbunătățim imaginea Registrului Auto Român."

SORINA AMBRUȘ

Foto: AL. MARIANUȚ

Biroul Notarial „Morariu" va avea un nou sediu

În data de 31 mai a.c., orele 19,00, va avea loc inaugurarea noului sediu al Biroului Notarial „Morariu". Acesta va fi situat pe B-dul V. Milea nr. 1, în Palatul Cenad, lângă Sala pentru căsătorii.

N. B.

INFADRES FISCAL - UN NOU SERVICIU POȘTAL

Consecință a studiilor efectuate la nivelul C.N. Poșta Română S.A., privind necesitatea adaptării serviciilor poștale la cerințele pieței, s-au creat premizele utilizării rețelei poștale pentru distribuirea unor documente derivate din legislația în vigoare - declarații pentru impozitul pe venituri, înștiințări de plată pentru impozitele și taxele locale etc.

În acest context, C.N. Poșta Română S.A. lansează un nou serviciu denumit generic **INFADRES FISCAL.**

INFADRES FISCAL este un nou serviciu cu valoare adăugată, constând în combinarea a două servicii existente - **INFADRES** cu **RECOMANDATĂ**, cu posibilitatea introducerii în plicuri special fabricate a unor documente specifice utilizatorilor.

Serviciului **INFADRES FISCAL** i se pot asocia indicațiile speciale confirmare poștală de primire (AR) și Postrăspuns (CR).

Tariful pentru serviciul **INFADRES FISCAL** este de 3.800 lei/trimitere (tariful pentru Infadres - 1.000 lei/trimitere la care se adaugă tariful de recomandare 2.800 lei/trimitere).

Tariful promoțional pentru prestarea acestui serviciu prevede **reduceri de maximum 25%** față de tariful integral.

În județul Arad, oficiile abilitate pentru prestarea acestui nou serviciu sunt următoarele: Arad 1, Arad 2, Arad 3, Chișineu Criș, Ineu, Lipova, Gurahonț.

OLIMPICII VOR SUSȚINE EXAMENUL DE CAPACITATE ÎNTR-O SESIUNE SPECIALĂ

Ministerul Educației și Cercetării a definitivat, ieri, metodologia de organizare și desfășurare a examenelor de capacitate și bacalaureat, sesiunile speciale, pentru elevii participanți la olimpiadele internaționale, a declarat, vineri, agenției MEDIAFAX, Vasile Molan, secretar de stat în MEC.

Potrivit graficului sesiunii speciale de capacitate, înscrierea la concurs are loc în 1 și 2 iunie. În 4 iunie are loc proba de limba și literatura română; 5 iunie - limba și literatura maternă; 6 iunie - matematică; 8 iunie - istoria românilor sau geografia României. Afișarea rezultatelor și depunerea contestațiilor sunt programate pentru 9 iunie, iar în 11 iunie are loc afișarea rezultatelor finale.

Sesiunea specială de capacitate pentru cei 15 elevi componenți ai lotului de matematică, juniori, se va desfășura la Colegiul Național Tudor Vianu din București.

Sesiunea specială de bacalaureat se va desfășura după următorul grafic: 29-30 mai - înscrierea candidaților; 31 mai - limba și literatura română, oral; 1 iunie - limba și literatura maternă, oral; 2 iunie - limba modernă, oral; 4 iunie - limba și literatura română, scris; 5 iunie - limba și literatura maternă, scris; 6 iunie - proba obligatorie a profilului, scris; 7 iunie - proba la alegere din aria curriculară corespunzătoare specializării (scris sau probă practică); 9 iunie - afișarea rezultatelor și depunerea contestațiilor; 11 iunie - afișarea rezultatelor finale.

Sesiunea specială de bacalaureat pentru cei 50 de elevi componenți ai loturilor olimpice se va desfășura la Colegiul Național Tudor Vianu.

Președintele comisiilor speciale de capacitate și bacalaureat va fi Eugen Marinescu, conferențiar universitar la Facultatea de litere a Universității București.

Serviciul Național de Evaluare și Examinare (SNEE) a pregătit pentru sesiunea specială cîte cinci variante de subiecte, la fiecare probă. Extragerea subiectului de concurs va avea loc la sediul SNEE, în prezența comisiei de examen, după care numărul biletului va fi anunțat candidaților. Examenul de capacitate va dura două ore, iar cel de bacalaureat trei ore.

CATASTROFĂ

Cel puțin 30 de persoane și-au pierdut viața și alte peste 300 au fost rănite, în urma prăbușirii accidentale, joi seara, a unei clădiri din Ierusalimul de Vest, informează AFP, citînd un nou bilanț provizoriu al forțelor de securitate. Potrivit surselor citate, noul bilanț a fost stabilit în urma descoperirii mai multor cadavre sub ruinele imobilului și a informațiilor funizate de spitalele din Ierusalim.

Drama s-a produs joi seară, la ora locală 22.30 (19.30 GMT), în cartierul Tapiot, din sudul Ierusalimului de Vest, în timp ce 650 de invitați se adunaseră într-o sală din clădire pentru a sărbători o nuntă. Un precedent bilanț indica cel puțin 25 de morți și 300 de răniți.

Circa 50 de persoane, în viață sau decedate, se aflau încă sub dărîmături în cursul după-amiezii. Planșeul sălii unde avea loc nunta, la etajul al patrulea al clădirii, a cedat, antrenînd prăbușirea etajelor inferioare.

Un număr de 18 imigranți clandestini, printre care se numără mai mulți români, au fost reținuți în Franța

Un număr de 18 imigranți clandestini au fost reținuți, joi, în gara Perrigny-les-Dijon, din estul Franței, a anunțat, ieri, agenția France Presse, citînd surse oficiale.

Potrivit primelor informații, imigranții clandestini, care au vîrste cuprinse între 25 și 35 de ani, sunt originari din Turcia și din România.

Imigranții s-au îmbarcat în Italia în două vagoane ale unui tren de marfă, care transporta apă minerală cu destinația Anglia, au afirmat anchetatorii.

Un mecanic din gara Perrigny-les-Dijon a dat alarma, joi, văzîndu-i pe clandestini traversînd șinele. Aceștia au fost ulterior reținuți, iar vineri după-amiază se aflau încă la comisariatul din Dijon pentru a fi interogați, cu ajutorul unor interpreți.

Perioada de detenție preventivă a fost prelungită cu 24 de ore și a fost începută o anchetă în acest caz.

În septembrie 2000, 16 imigranți clandestini de origine turcă au fost reținuți în această gară de triaj, pe unde tranzitează, în medie, 200 trenuri de marfă pe zi, cel puțin zece dintre acestea întreptîndu-se spre Anglia.

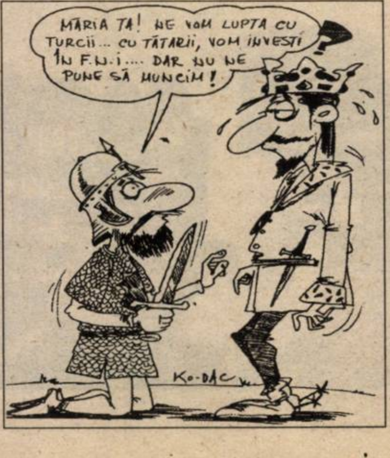
MĂRIA TA! NE VOM LUPTA CU TURCII... CU TĂTARII, VOM INVESTI ÎN F.N.I.... DAR NU NE PUNE SĂ MUNCIM!
KO-DAC

În vederea despăgubirii investitorilor de la FNI

OFICIUL PENTRU RECUPERAREA CREANȚELOR BANCARE VA PRELUA ACTIVELE SOV INVEST, PRECUM ȘI OBLIGAȚIILE ASUMATE DE CEC

Oficiul pentru Recuperarea Creanțelor Bancare va prelua toate activele de la SOV Invest și va încerca, împreună cu alte autorități ale statului, să creeze un fond de circa 400-450 miliarde lei pentru anul 2001, care să permită acordarea unor ajutoare financiare nerambursabile persoanelor care au fost cele mai afectate de prăbușirea Fondului Național de Investiții, a declarat ministrul pentru coordonarea Secretariatului General al Guvernului, Șerban Mihăilescu.

"Oficiul pentru Recuperarea Creanțelor Bancare va prelua și obligațiile asumate de CEC prin diverse contracte juridice", a spus Mihăilescu.

Guvernul a discutat în ședința de joi, într-o primă lectură, o propunere legislativă elaborată de Ministerul Finanțelor Publice, CEC, Oficiul pentru Recuperarea Creanțelor Bancare și de o serie de specialiști din domeniul financiar-bancar referitoare la despăgubirea investitorilor FNI.

Șerban Mihăilescu a precizat că actul normativ se referă în special la persoanele cu venituri reduse și cele care au intrat în acest sistem după ce Casa de Economii și Consemnațiuni a garantat operațiunile efectuate în cadrul Fondului Național de Investiții.

În opinia lui Mihăilescu, de ajutoarele financiare nerambursabile, acordate și în funcție de sumele depuse, vor beneficia aproximativ 25.000-30.000 de persoane.

Investitorii FNI vor putea depune cereri de despăgubire la 30 de zile de la data intrării în vigoare a actului normativ, iar Oficiul pentru Recuperarea Creanțelor Bancare va putea efectua plățile în 60 de zile de la această dată.

Șerban Mihăilescu a dat asigurări că despăgubirea investitorilor FNI nu va afecta bugetul de stat.

Proiectul de lege va fi discutat cu reprezentanții investitorilor FNI și va fi trimis către Parlament în procedură de urgență după ce va fi aprobat de Guvern, a adăugat Mihăilescu.

Pentru cei mici

Sâmbătă, 26.05.2001, ora 18,00, TEATRUL DE MARIONETE ARAD prezintă în incinta Ștrandului Neptun spectacolul cu piesa „Prâslea cel voinic și merele de aur".

Duminică, 27.05.2001, ora 11,00, spectacolul cu piesa „Fram ursul polar" în sala Teatrului de Marionete Arad.

Primul ministru le-a cerut prefecților

SĂ COMUNICE MAI EFICIENT CU MASS-MEDIA

● În cadrul teleconferinței săptămânale a guvernului cu prefecții, premierul Adrian Năstase a ridicat o serie de probleme curente și a făcut mai multe observații critice cu privire la activitatea prefecților ●Premierul a subliniat importanța campaniei agricole și a prezentat numeroase nereguli depistate în industria prelucrării lemnului ● Adrian Năstase a fost foarte nemulțumit de activitatea societăților care asigură dezinsecția în vămi, aflate în subordinea consiliilor județene, care reprezintă o „sursă de ciubucuri și de dezordine în vămi". „Dacă nu sunteți în stare să vă descurcați, le trecem în subordinea altor instituții", a afirmat primul ministru. Trebuie spus însă că vămile din Arad nu au fost menționate printre cele cu probleme de acest gen ● Premierul Năstase a fost foarte nemulțumit și de modul în care sunt gospodărite localitățile, de modul în care este respectată disciplina în construcții ● Premierul a prezentat un proiect care cuprinde 24 de programe privind informatizarea în administrarea publică și crearea unor rețele de comunicare. Informatizarea va fi un obiectiv și pentru școlile din țară ● Legat de capitolul „informatizare/comunicare", premierul a remarcat că prefecții și președinții consiliilor județene nu sunt suficient de mediatizați în presa centrală: „Este important ceea ce faceți, dar trebuie să afle și lumea. Trebuie să colaborați mai bine cu mass-media". ● Ministrul Octav Cosmâncă le-a cerut prefecților să se implice în continuare și să monitorizeze aplicarea Legii Administrației Publice Locale.

FLAVIUS GHENDER

Un eveniment care „a prins rădăcini"

ÎNTÂLNIRE PREFECT - PARLAMENTARI

Din diferite motive, doar doi deputați - Dorel Zăvoianu (PDSR) și Titus Gheorghiof (PNL) - au participat ieri la întâlnirea, devenită obișnuită, cu prefectul Aradului, Gheorghe Pele. Prefectul le-a cerut sprijin parlamentarilor pentru patru probleme: autostrada, trecerea stadionului UTA la CLM, sprijin pentru Catedrală și găsirea unor soluții pentru pagubele pricinuite culturilor de animalele sălbatice.

În problema autostrăzii, prefectul Pele a afirmat că există o persoană în cadrul Administrației Naționale a Drumurilor, Gheorghe Lucaci, care poate ajuta Aradul. Deputatul Zăvoianu refuză însă să mai discute această problemă până ce va intra în posesia unei documentații clare de la CJ: **„S-a discutat foarte mult și s-au spus povești. Eu nu pot să susțin povești la ministere".** În cele din urmă, deputații Zăvoianu și Gheorghiof au căzut de acord să se întâlnească împreună cu Gheorghe Lucaci de la AND. Oricum, va trebui susținut un proiect scris pentru că „s-a lucrat prea mult cu carioca".

În problema stadionului UTA principalul „pilon" va fi deputatul Dan Ionescu, care a făcut deja câteva diligențe în acest sens. De altfel, deputatul Zăvoianu a afirmat că „Dan Ionescu are deschiderea necesară rezolvării acestei probleme". Dl. Zăvoianu a precizat că, chiar dacă unii parlamentari vin rar la Arad „este important ce rezolvă aceștia, iar cu unii se colaborează foarte bine."

Sprijinul cerut de Catedrală va fi greu de acordat, pentru că proiectul în baza căruia se puteau acorda banii a întârziat până după votarea bugetului, iar în acest moment „punga Guvernului e foarte mică" după cu s-a exprimat dl. Gheorghiof.

Deputații prezenți au cerut însă să nu li se pretindă rezolvarea unor probleme care țin de resortul Prefecturii și a Consiliului Județean, ci doar să facă diligențele necesare în Parlament și pe lângă ministere.

Vicepreședintele CJA, Gheorghe Falcă a ridicat câteva probleme care țin de alimentarea cu apă și cu gaz a localităților din județ și a prezentat bugetul precar al CJ. Pentru a preveni astfel de situații s-a convenit să se pregătească din timp un lobby mai eficient pentru rectificarea bugetară. Concluzia a fost, ca de obicei, aceea că este necesară unirea forțelor în interesul județului Arad.

FLAVIUS GHENDER

CREDINȚA NU MOARE ÎN CUȘCĂ

De nouă ani, democrația, legalitatea, drepturile omului sunt întemnițate la Nistru. În acest timp, în enclava rusească Republica Moldovenească Nistreană, care fără să fi fost recunoscută de nici un alt stat, acționează discreționar în interiorul Republicii Moldova, substituindu-se justiției legale și pronunțând condamnări la moarte pe criterii politice, grupul patrioților moldoveni, format din Ilie Ilașcu, Andrei Ivanțoc, Tudor Petrov-Popa, Alexandru Leșco a fost condamnat pentru refuzul de a renunța la propria credință, limbă și apartenență de neam. Pentru convingerea că toți românii trebuie să se adune sub același cer. La procesul din 30 aprilie 1993 de la Tiraspol, patrioții români erau ținuți în cușcă, așa, cum pe vremuri erau ținuți creștinii înainte de a fi dați fiarelor. Ei sunt o legendă vie a Basarabiei martire românești.

Deși a fost ales de două ori, prin votul liber exprimat, deputat al Parlamentului unui stat independent, Ilie Ilașcu zăcea în temnița robiei. Marșul tăcerii și marșurile studențești pentru eliberarea grupului Ilașcu, campania energică și concertată a Asociației culturale **„Pro Basarabia și Bucovina"**, a clasei politice românești, a mass-media, a Asociației Internaționale a Juriștilor Democrați, a Adunării Parlamentare a Consiliului Europei, a Curții Europene a Drepturilor Omului de la Strasbourg, a Camerelor Reunite ale Congresului Statelor Unite ale Americii, iată, au făcut posibil ca pe 5 mai a.c. Ilie Ilașcu să fie eliberat, urmând ca și tovarășii săi de luptă să-l urmeze.

Ilie Ilașcu este lacrima lui Brâncoveanu, tăișul lacrimei. Cu grumazul pe trunchi a sfidat păgânul cu nesupunere și curaj, cu dragoste de neam. **„Vă iubesc, popor român!"** Sunt cuvinte simbol pe care nu are dreptul să le scape nici un manual de istorie de dincoace sau de dincolo de Prut. A fost ținut în fața plutoanelor de execuție, trăgându-se în el cu gloanțe oarbe.

Românii nu au uitat grupul Ilie Ilașcu. Revista **„Pro Basarabia și Bucovina"** a Asociației cu același nume a difuzat trei ediții speciale, dintre care una bilingvă româno-engleză, sub genericul **„Libertate grupului Ilașcu"**, în care personalități marcante de pe scena politică românească au opinat în acest sens, în care a fost prezentat contextul istorico-politic al Basarabiei și al problemei grupului Ilașcu. Această Asociație l-a ales ca Președinte de Onoare.

În anul 1994, Asociația Clturală **„Pro Basarabia și Bucovina"** i-a trimis lui Ilie Ilașcu, în colaborare cu Episcopia Ortodoxă a Aradului, **„Noul Testament de la Bălgrad"**, în care se subliniază unitatea de limbă și credință a poporului român) cu semnăturile aleselor fețe bisericești din Eparhia Aradului, a conducerii Asociației și omagiul nostru pentru lupta lor dreaptă pentru reîntregirea neamului românesc. Prin Hotărârea nr. 2/24 ianuarie 1994, Consiliul Local al municipiului Arad conferea grupului Ilașcu titlul de „Cetățeni de onoare ai municipiului Arad", ținând seama de rezistența opusă autorităților din Transilvania și de demnitatea de care au dat dovadă în cursul judecării cauzei lor și cu ocazia pronunțării hotărârii judecătorești."

Primul gând al lui Ilie Ilașcu, liber, a fost acela de a se închina mormintelor părinților săi, Natalia și Ștefan, plecați prea devreme întru cele veșnice, nemângâiați că nu au mai putut să-și vadă feciorul. Iată-l acum mulțumită Partidului România Mare, în Senatul României.

Bun venit, frate Ilie Ilașcu, la Arad! Dumnezeu să-ți călăuzească pașii și lupta!

LUCILIA DINESCU

MINIMA MORALIA

Tableta zilei

Expresia de mai sus, preluată din salba maximelor latine, a fost aruncată pe piața politică românească de către fostul ministru de externe al României, filosoful Andrei Pleșu. Risipă inutilă de inteligență - am spune noi - deoarece oricâte diamante arunci într-un hârdău de lături, tot le mănâncă porcii... Așa s-a întâmplat și cu ideea nobilă a „Alianței Civice", care s-a diluat cât se poate de lamentabil în politicianismul ieftin promovat de intelectualii care-și propuseseră doar să obțină puterea politică, după cum la fel de penibil a eșuat și „Vatra Românească", societate autohtonă folosită doar ca trambulină politică și aruncată la gunoi imediat după ce „repezentanții", care urlau pe toate gardurile că-și iubesc patria s-au trezit scăldându-se în piscina puterii. N-a contat prea mult nici faptul că cei care se scăldau în miere și lapte erau total nepregătiți să-i imite pe omologii lor occidentali în practica politică, mulți dintre ei ajunși în piscina de care pomeneam doar cu izmenele de-acasă... Ce-i drept, nici apa din piscina cu pricina nu era tratată ca-n Occident, cu o substanță bazică, menită să înroșească lichidul din jurul nerușinatului care îndrăznea să-și facă nevoile acolo... Exact acesta era rostul societăților civile, dar n-a fost să fie... Politicienii, cu rare excepții, s-au aruncat în piscină și s-au ușurat pe toată politica românească.

Acum, revenind la conceptul moralei suficiente, conștientizăm o practică politică păguboasă pentru devenirea noastră europeană, practică ce se poate defini prin câteva cuvinte: Cel care obține odată puterea, n-o mai lasă decât atunci când este alungat. Să ne explicăm. Majoritatea liderilor politici sunt neschimbați din 1990, după cum majoritatea liderilor de sindicat stau și astăzi în fotoliile de lux, cumpărate pe banii sărmanilor care-și plătesc sârguincios cotizația pentru siguranța locului de muncă, pentru locuințe sociale sau pentru odihnă și tratament. În Arad, liderii sindicali stau și astăzi în funcții, pe salarii grosolane, chiar dacă întreprinderile respective s-au privatizat sau au falimentat, chiar dacă mii de cotizanți sindicali au rămas șomeri... Liderii politici se manifestă la fel: se înconjoară de nulități și-i îndepărtează pe potențialii rivali, migrează de la un partid la altul doar pentru păstrarea funcțiilor și, în final, pentru perpetuarea posibilității de a se ușura în piscină. De fapt, în supa noastră cea de toate zilele, care încă nu se înroșește...

DORU SINACI

PRIMA IMPRESIE

(Urmare din pagina 1)

În materie de protocol, autoritățile noastre agricole au rămas la nivelul practicilor tovărășești din vremea celebrelor conferințe și plenare ale partidului. Foștii boși roșii considerau ca fiind sub demnitatea lor să fie punctuali. Convocatoarele programau în adins cu o jumătate de oră mai devreme începerea lucrărilor, pentru ca șefii să aibă timp să întârzie. Punctualitatea era normă obligatorie doar pentru masele largi de oameni ai muncii, pentru cei mici și supuși nu pentru ștăbărime. Tovarășii supuși nu aveau motive să facă impresie bună prostimii. Punctualitatea nu este punctul forte al acestor bussinesmani de modă veche. Să nu ne mirăm, deci, dacă tovarășii de la Direcția agricolă se prezintă cu mare întârziere la vreo întâlnire de afaceri. Fie aceasta și cu o delegație străină. Salariații statului de la Direcția agricolă nu sunt interesați din cale afară să facă impresie bună oamenilor de afaceri aflați în vizită în Arad. Ei cu ce se aleg mai mult decât cu un suc și o sărățică? Și poate, cu ceva la ... scobitoare!

Angajații Direcției agricole sunt simpli funcționari ai statului și se comportă ca atare. Adică funcționărește. Nu e un secret că amploaiații vin cu greu la serviciu, indispuși, după vreo noapte nedormită și fără chef de muncă. Doar vreo cafeluță călduță adusă de vreo secretară să-l mai pună cât de cât pe picioare pe bietul salariat al statului. Timp de vreo două ore, de pe la opt până pe la zece, funcționărimea arădeană obișnuiește să-și ia drepturile matinale la cafeluță, țigară și o repriză de... șuetă. Apoi nu-i mai găsești prin birouri. Dispar cu toții ca potârnichile atacate de ulii. Unii pe la ștrand vara, alții pe la afacerile personale iar precupețele la piață. Până pe la ora de final a programului, dai cu tunul și nu-i găsești.

Intrigat de insolenta și intoleranta comportare a specialiștilor noștri la întâlnrea cu oamenii de afaceri israelieni, subprefectul Florin Remețan a scăpat ca pentru sine (deci, neoficial) amenințarea cu demiterea celor vinovați, dar când gândurile sale scăpate printre dinți au ajuns în presă, a dat înapoi. Deși avea perfectă dreptate, deși trebuia dați afară cu toții pentru impertinentul comportament în calitate de reprezentanți ai arădenilor la întâlniri oficiale cu oamenii de afaceri străini. Era să uit însă că suntem în România, iar la noi orice e posibil. Încă!

Ne lamentăm că nu vin investitorii străini să pună pe picioare afaceri. Că ne ocolesc și ne mirăm de ce. Deși nu e prea greu de înțeles că investitorii străini, oamenii de afaceri serioși nu stau de vorbă cu parteneri neserioși, așa cum ne arătăm, noi, arădenii prin funcționarii noștri de la Direcția agricolă a județului. În materie de afaceri, adeseori prima impresie poate fi și ultima!

Andrei Marga declară că

SOLIDARITATEA DE PARTID NU ELIMINĂ OBLIGAȚIA MORALĂ ȘI POLITICĂ A FIECĂRUI MEMBRU DE A LĂMURI SITUAȚIILE CONFUZE

Președintele PNȚCD, Andrei Marga, a declarat, ieri, la finalul simpozionului "Noul program politic al PNȚCD", că trebuie făcută o distincție între principiul solidarității în partid și obligația morală și politică a fiecărui membru de a lămuri situațiile confuze, deoarece altfel PNȚCD nu va ieși din criză.

El a spus că această solicitare nu reprezintă "o măsură de revanșă", iar partidul trebuie să se separe de astfel de situații, cerînd liderilor să lămurească cazurile aflate în discuția publică.

În opinia sa, obligația liderilor de a lămurii situațiile confuze reprezintă un lucru la care apelează orice partid matur.

Liderul PNȚCD i-a invitat pe cei care dețin programe alternative la programul politic elaborat deja de un colectiv, să prezinte documentele în acest sens. El a criticat ideea de a se amîna elaborarea programului politic, arătînd că în acest fel nu se poate ieși din criză.

Vicepreședintele PNȚCD Constantin Dudu Ionescu a anunțat, anterior, că a elaborat schița unui alt program politic, apreciind că documentul la care se lucrează acum suferă de "academicianism și intelectualism" și nu reprezenintă un adevărat program în viziune creștin-democrată. "Actualul program trebuie adus cu picioarele pe pămînt", a spus Dudu Ionescu, care a invitat la o dezbatere mai îndelungată a acestui document, și nu finalizarea lui la Comitetul Național de Conducere programat în data de 2 iunie.

În situația Complexului Hirschl

C. J. A AMÂNAT LUAREA UNEI DECIZII

Foto: V. MUSCA

În vederea exploatării în comun a Complexului Hirschl, Consiliul Județean și Consiliul Local al Municipiului vor să înființeze o fundație culturală. Dacă CLM și-a dat acordul în acest sens (potrivit Hotărârii 103 din 24 aprilie 2001), C. J. a amânat luarea unei decizii.

În cadrul ședinței C. J. de joi, consilierul Sever Jurcă a spus: „Din câte știu eu, există o cerere de revendicare a unuia din imobile făcută de către fostul proprietar și sunt mari șanse să-i fie restituit. Clădirea a fost naționalizată fără titlu. Nu are rost să luăm acum o hotărâre (în ceea ce privește administrarea complexului - n. r.). Propun să așteptăm hotărârea instanței." Astfel, consilierii județeni au amânt proiectul de hotărâre privind acordul de reglementare a situației juridice a Complexului Hirschl.

Contribuția celor două instituții la înființarea fundației ce ar administra complexul, ar fi următoarea: C. J. - imobilul compus din cinematograf cu teren, str. Gh. Lazăr nr. 3, imobilul compus din casă cu teren în cotă de 1/2 părți, str. Gh. Lazăr nr. 1, diverse surse financiare; CLM - imobilul compus din cota de 1/2 părți din casa cu teren de pe Gh. Lazăr nr. 1, diverse surse financiare.

Complexul Hirschl, format din Casa Hirschl și Teatrul Vechi, constituie un obiect de litigiu între Consiliul Județean și cel Local.

Hotărârea pe care trebuia s-o ia C. J., alături de hotărârea CLM, urma să fie o procură specială pentru tranzacționarea litigiului dintre aceste două instituții.

GERLINDE KNAP

PRIMA PROMOȚIE DE ABSOLVENȚI AI SPECIALIZĂRII „ADMINISTRAREA AFACERILOR"

Ieri, în Aula Magna a Facultății de Drept, a avut loc cursul festiv al absolvenților specializării „Administrarea afacerilor" din cadrul Facultății de Marketing a Universității de Vest „Vasile Goldiș". Cei 41 de absolvenți reprezintă prima promoție a acestei specializări. Au fost prezenți rectorul Aurel Ardelean, pro-rectorul Ioan Cuzman, decanul Alexandru Cioarna, reprezentanți ai Universității din Padova, oficialități locale.

Studenții au primit diplome de onoare.

PARTENERIAT SOCIAL ÎN CADRUL PROGRAMULUI „LEONARDO DA VINCI"

Universitatea „Vasile Goldiș" din Arad a primit ieri vizita delegației Programului „Leonardo Da Vinci", cu care universitatea arădeană se află în relație de parteneriat în cadrul proiectului „Integrarea socio-profesională", adresat persoanelor defavorizate pe piața muncii. Au fost prezenți parteneri din Italia, Franța și Grecia; din partea autorităților locale arădene au participat la discuții d-na Nagy Etelca (directorul serviciului social), d-na Kondor Iulia (Fundația Juventute), d-na Bognar Delia (D.J.O.F.P.), de la fundația Marco Polo și din partea Asociației Distroficilor Muscular, d-na Fighir. De asemenea a fost prezent, P.S. Timotei Seviciu, episcop al Aradului care a salutat inițiativa Universității arădene de a veni în spijinul persoanelor aflate în dificultate. Cu această ocazie, Senatul universității, reprezentat de rectorul , prof. dr. Aurel Ardelean, a acordat diplome de excelență șefilor delegațiilor străine: d-nei Maria Rosa Zanacchi (președintele proiectului), d-lui Chastel Roger (din partea delegației franceze) și d-lui Andreas Adrian (din partea delegației Greciei) și șase „Diplome jubiliare mileniul III", membrilor delegației italiene.

Programul delegației mai cuprinde vizitarea grădiniței „Juventute", a centrului social din Vlaicu și o deplasare la Miniș.

M.ARDELEAN
Foto: AL. MARIANUȚ

„ȚÂNȚARIADA"

Demarată în forță...

În baza unor oferte de preț, care au fost depuse la sediul Primăriei, în privința afacerii „Țânțariada", comisia de selecție a ofertelor numită prin Dispoziția primarului nr. 343/20.01. a soluționat ca și câștigător S. C. Salubritate S. A. De altfel, S. C. Salubritate S. A. a oferit cel mai mic preț. Astfel că lucrarea se execută în baza contractului de prestări servicii nr. 12148/2001, încheiat între S. C. Salubritate S. A. și Primărie, respectiv a contractului nr. 12150/2001 cu S. C. Aero Scorojet SRL pentru aviație.

Conform contractului, „țânțariada" din acest an va ajunge pe o suprafață tratată de 300 ha, după cum urmează: ștrandul Neptun-Cetate (25 ha), zona centrală (30 ha), zone verzi cartier Micălaca, inclusiv zona 300 (30 ha), zone verzi cartier A. Vlaicu (20 ha), malul stâng și drept al canalului Mureșel (25 ha), malul stâng și drept al canalului „Țiganca" (25 ha), cartier Pârneava (25 ha), cartier Alfa (20 ha), cartier Aradul Nou (20 ha), cartierele Bujac și Gai (30 ha), zona Trei Insule (Malul Mureșului și zone de agrement) - 20 ha.

Dezinsecția se va face în patru etape, în lunile: mai, iunie, iulie, august. Acțiunea se va desfășura la un interval de 18 zile. Primăria speră ca acțiunea „țânțariada" să dea rezultate mai bune decât în alți ani. Tocmai de aceea în luna mai s-au efectuat deja două tranșe de dezinsecție.

S. GHILEA

PRIMA REVISTĂ SCOLARĂ ARĂDEANĂ PE INTERNET

Salutăm apariția primei reviste școlare pe internet și-i felicităm pe redactori. Aceștia sunt elevii din clasa a II-a, a III-a și a IV-a a Școlii nr.15 din Arad, cu clasele I-IV. Dacă veți accesa adresa: http:scoala.8m.net veți afla informații despre școală, despre activitatea elevilor, jocuri, probleme de matematică, sfaturi utile, toate prezentate într-o formulă inedită și atractivă. Fiecare clasă are propria revistă: „Făt-Frumos", revista clasei I, „Gând și cuvânt de copil" (cl. a II-a), „Revista copiilor din clasa a III-a" și „Ținta", revista clasei a IV-a. Patru publicații scrise, tehnoredactate și paginate de cei mici care confirmă că pentru noua generație calculatorul nu va avea prea multe ascunzișuri. Și ca o dovadă în plus, copiii de la grădinițele din apropiere, grupa pregătitoare, vin să-i viziteze și să învețe să utilizeze programele accesibile lor. Urăm publicațiilor viață lungă și la cât mai multe inițiative.

M.A.

OMIZI SAU... AFIDE?

Scriam într-unul din numerele trecute ale ziarului nostru despre sesizările cetățenilor din Arad, referitoare la omizile care deteriorează frunzișul pomilor.

Până într-un final, totuși, s-a găsit cineva din cadrul Primăriei care să ne dea relații despre aceasta.

Doamna **Pauleta Neamțiu**, șef serviciu Administrarea Domeniului Public și Privat, ne-a relatat următoarele: „Noi, anul acesta, nu am primit nici o avertizare din partea Direcției Fitosanitare și de aceea nu putem să facem nimic. Când vom fi avertizați vom începe acțiunea deoarece banii pentru această campanie sunt deja alocați în buget."

Până aici ne-am lămurit oarecum, dar să vedem ce ne spune dl. **Corneliu Henegar** - director la Direcția Fitosanitară Arad: „Nu sunt omizi. Este vorba de afide (păduchi de frunze). Acestea fac probleme la ora actuală, iar avertizarea din acest punct de vedere este emisă. Urmează ca Primăria să ia măsuri în funcție de avertizarea trimisă de noi. Probabil că săptămâna viitoare o să înceapă acțiunea."

NADIA BODRAN

Centrul „Banat Ja" demarează

PROIECTE COMUNE CU LANDURILE DIN GERMANIA ȘI AUSTRIA

Centrul Cultural „Banat Ja" și-a prezentat ieri, în cadrul unei conferințe de presă, proiectele care se derulează în cadrul organizației și cele care vor demara în perioada imediat următoare.

„Vom relua legăturile cu Germania și Austria..."

... a afirmat președinta centrului, Pompilia Szellner: „Ne-am propus să reînnodăm relațiile cu landurile din Germania și Austria, dar din păcate nu suntem sprijiniți de către administrația publică locală. Am găsit înțelegere doar din partea Prefecturii, care a elaborat deja o serie de invitații oficialităților din landurile Renania de Nord-Westfalia și Saar."

În această perioadă se desfășoară un proiect finanțat de Pactul pentru stabilitate în Balcani, care angrenează tinerii minoritari în procesul decizional. „Un astfel de proiect se desfășoară la Brașov și un altul la Arad. Tineri de toate etniile din acestă zonă au întruniri cu instituțiile publice locale și reușesc să cunoască structurile existente. În etapa următoare se vor întâlni cu membri ai Guvernului și Parlamentului României", a mai spus d-na Szellner.

„Europa fără granițe"

În perioada 31.05-06.06. 2001, un grup de 60 de reprezentanți ai minorităților etnice din Banat va participa la un proiect în Germania, la Duderstadt. „Grupul nostru va prezenta obiceiurile specifice și costumele lor naționale. Grupul de dansuri folclorice germane și trupa de teatru a cercului nostru vor susține o serie de spectacole", spunea d-na președintă.

SORINA AMBRUȘ

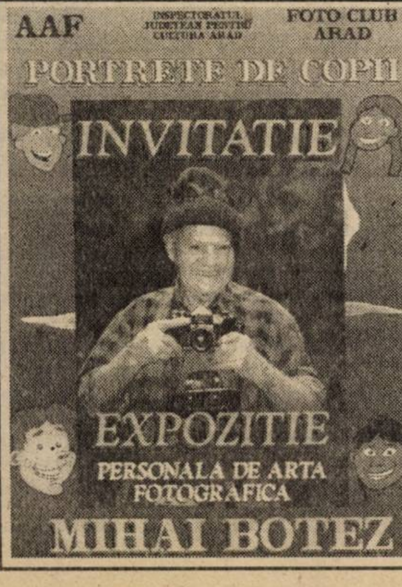
AAF
INSPECTORATUL JUDEȚEAN PENTRU CULTURA ARAD
FOTO CLUB ARAD
PORTRETE DE COPII
INVITATIE
EXPOZITIE
PERSONALA DE ARTA FOTOGRAFICA
MIHAI BOTEZ

PORTRETE DE COPII

În perioada 30 mai-7 iunie 2001, artistul fotograf Mihai Botez organizează la Sala Forum expoziția personală cu tematica „Portrete de copii". Vor fi expuse 79 de tablouri.

Vernisajul va avea loc în data de 30 mai, ora 18.

Prezintă prof. Dan Lăzărescu.

LIGA JUDEȚEANĂ ARAD A PENSIONARILOR

COMUNICAT DE PRESĂ

Mass-media din Arad a fost informată la timpul său - începutul lunii aprilie a.c. - de protestul pensionarilor din județul Arad, adresat Puterii din România, în legătură cu tergiversatul proces de recorelare fidelă și reală a pensiilor, în conceptul Legii nr. 19/2001.

Recent, la acest protest, Parlamentul și Guvernul României au formulat răspunsuri vagi și nefondate. Puterea este „hotărâtă" să nu rezolve această rușinoasă gafă a marilor decalaje, create deliberat de-a lungul anilor, până spre sfârșitul anului 2004, când, cu siguranță, mai mult de jumătate din milioanele de pensionari nedreptățiți, nu vor mai pretinde nici o recorelare. Se pare că aceasta este vrerea Puterii - să aștepte ca natura să facă dreptate și nu Guvernul, care ar trebui să-și asume răspunderea politică imediată pentru această acțiune de recorelare.

Se invocă mereu laitmotivul neajunsurilor financiare. Oare, se justifică acest „argument"? Noi credem că nu! Când se adoptă măsuri de ordonanțe, ca bunăoară cea care, pentru un mandat de președinte la cârma României să se asigure o rentă viageră, lipsa fondurilor, nu poate fi o motivație.

Ca urmare, vom trece la acțiuni mai pronunțate, conjugate și concertate, marșuri și mitinguri, care se vor finaliza în luna septembrie a.c. la București, unde vor fi prezenți toți reprezentanții pensionarilor din România și nu vom înceta protestele până când Puterea nu va rezolva la modul corect recorelarea pensiilor în litera legii și a bunului simț.

PREȘEDINTE,
Prof. ILIE CERNA

CONFORT-INSTAL

PENTRU A ȘAPTEA OARĂ

Marți, 29 mai, la Sala Sporturilor din Arad, va fi inaugurată a șaptea ediție a târgului CONFORT-INSTAL. Manifestarea va reuni 58 de firme, dintre care 23 din Arad. Pe o suprafață expozițională de 670 metri pătrați, vizitatorii vor putea vedea: echipamente de încălzire și climatizare, instalații electrice, sisteme de iluminat, rețele de distribuție contoare și aparate de măsură, instalații sanitare și obiecte tehnico-sanitare, gresie, faianță, șeminee.

Tot în cadrul târgului se va desfășura și salonul PROTECT, specializat în echipamente și servicii pentru protecția muncii, sisteme antiefracție și antiincendiu, protecția mediului.

De asemenea, manifestarea va fi extinsă și cu programe conexe. Vor fi susținute o serie de conferințe pe teme de: protecția muncii, protecția mediului, ignifugarea materialelor, avizarea și autorizarea PSI, a construcțiilor și instalațiilor.

Merită semnalată și promovarea care se face acestui târg. Specialiști de la C. C. I . A. Arad au conceput un inspirat și atrăgător afiș - cu subiectul CONFORT-INSTAL, menit să atragă cât mai mulți oameni la Sala Sporturilor.

Nicolae Băcanu - președinte Camera de Comerț și Industrie

Târgul va fi deschis în perioada 29 mai-1 iunie, intrarea publicului fiind liberă.

G. CONSTANTINESCU

322 DE MILIARDE DE LEI - PENTRU SERVICIILE ȘI SOCIETĂȚILE SUBORDONATE C. J.

Veniturile din acest an ale Consiliului Județean se ridică la 322 de miliarde de lei. Bugetul de venituri și cheltuieli al C. J. cuprinde resursele financiare mobilizate la dispoziția sa și repartizate pentru: servicii publice generale, cheltuieli social-culturale, acțiuni economice, alte acțiuni, fondul de garantare și redistribuire, fondul de rezervă și fonduri cu destinație specială.

Biblioteca Județeană va primi 3,5 miliarde de lei; Centrului de Creație îi vor fi alocați 765 de milioane de lei; Muzeului Județean îi revin 6,1 miliarde, Școlii de Artă 1,8 miliarde, Centrului județean pentru cultură, turism și tineret - 2 miliarde. Revista Arca va primi 498 de milioane, iar Rapsozii Zărandului vor căpăta 1 miliard de lei. Direcția Generală pentru Protecția Drepturilor Copilului va dispune, în acest an, de 78,8 miliarde.

În ceea ce privește sumele pe care le primesc celelalte societăți și servicii din subordinea C. J., situația se prezintă astfel: Regia Autonomă Apă-Canal - 80,7 miliarde; Administrația de Drumuri - 24,3 miliarde; Compania de Transport - 9,3 miliarde; Aeroport - 7,5 miliarde; Direcția Județeană pentru Protecția Plantelor - 1,3 miliarde de lei.

Modul de repartizare a resurselor financiare către bugetele locale a stârnit unele discuții între consilierii județeni. Alexandru Pârv a întrebat de ce unele comune au primit mai mult decât anul trecut, iar altele mai puțin, cum e cazul la Buteni sau Fântânele. I-a răspuns Gheorghe Falcă, vicepreședintele C. J.; „Un primar care colectează în acest an mai puțini bani decât anul trecut, înseamnă că nu are nevoie de bani. Trebuia să mărească taxele pentru a-și mări veniturile la buget. Au fost sprijinite localitățile care au interes să se dezvolte".

G. KNAP

Piața imobiliară

DOAR ȘASE AGENȚII IMOBILIARE LUCREAZĂ ÎN MOD LEGAL

● „Pirații“ - un pericol prezent

Conform Ordonanței de Guvern 3/2000, administratorii firmelor imobiliare sunt obligați să urmeze un curs de specialitate care va sta la baza acordării licențelor de funcționare a agențiilor imobiliare. De asemenea și agenții imobiliari vor fi atestați tot în urma absolvirii acestor cursuri care le va da dreptul să profeseze în cadrul unei societăți de profit.

Termenul de depunere a diplomelor obținute a expirat ieri. Agențiile imobiliare arădene care și-au trimis administratorii la școlarizare sunt în număr de șase. **S.C. Elita S.R.L., AS Company Impex, International Terra Nova 2000, Semo Arad, Sireda și Casa arădeană** sunt singurele care funcționează în mod legal în județul nostru.

D-na Angelica Horvath, patroana firmei S.C. Elita S.R.L., este și „liderul" neoficial al agenților imobiliari arădeni. Ea a ținut să atenționeze populația arădeană în legătură cu firmele neautorizate și cu agenții pirați: „Sunt foarte multe agenții care nu se încadrează în prevederile legale, dar marea problemă sunt așa-zișii agenți care de fapt nu au firmă și fac afaceri la negru. În Timișoara, organele abilitate au întreprins deja mai multe acțiuni de control care s-au soldat cu confiscarea veniturilor agențiilor care funcționează ilegal. Sperăm că asemenea acțiuni se vor desfășura și la noi."

Arădenii vor apartamente cu una și două camere

Arădenii apelează în număr destul de mare la agenții imobiliari pentru a le intermedia cumpărarea sau vânzarea unei locuințe.

Specialiștii în acest domeniu spun că cele mai solicitate sunt spațiile mici: apartamentele cu una sau două camere, deși prețurile nu sunt foarte bune. „Diferențele între un apartament cu două și un apartament cu trei camere sunt în jur de 1000-2000 de mărci germane. Cei mai mulți clienți sunt vârstnici care vor să treacă de la spații mai mari la spații mai mici din cauza cheltuielilor" ne spune d-na Horvath. Cele mai căutate zone sunt cartierele Vlaicu și Alfa unde prețurile au înregistrat o ușoară creștere. „În Alfa, anii trecuți un apartament cu două camere nu costa mai mult de 13.000 DM, iar acum sunt vândute cu 15-16.000".

Solicitările din partea tinerilor sunt puține. Familiile cu copii doresc să schimbe apartamentele cu două camere cu altele mai spațioase.

În ceea ce privește cumpărarea de locuințe din credite ANL cererea este foarte mică. Agenția Elita a avut până acum doar o singură solicitare de intermediere. „Consider că acest lucru se întâmplă din cauza prea multor condiții care trebuie îndeplinite. Ar fi necesară prelungirea perioadei de achitare a contravalorii apartamentului sau micșorarea ratei lunare", ne-a mai spus d-na Horvath.

SORINA AMBRUȘ

Deși ar putea primi pe gratis un miliard

OAMENII DE AFACERI NU MIȘCĂ UN DEGET

Oamenii de afaceri români se plâng, în cele mai multe cazuri, de lipsa mijloacelor financiare. Prin aplicarea programului Phare 2000 de coeziune economică, IMM-urile din vestul țării pot beneficia de finanțări nerambursabile în valoare de 1,66 milioane de euro.

Ce condiții trebuie să îndeplinească o firmă care vrea bani comunitari?

Numărul de angajați să fie de maxim 249, microîntreprinderile să nu aibă mai mult de 9 angajați. În cazul firmelor cu mai mult de 9 angajați, acestea trebuie să fie înființate în perioada 1 ianuarie 1999-20 mai 2001. Sprijinul financiar este între 10.000 și 50.000 de euro. Acești bani reprezintă cel mult 60% din suma totală, restul trebuind să fie acoperit de investitor, adică 40%. Se menționează că aportul în bani este de 20%, restul fiind în natură. Activitățile care pot fi finanțate sunt cele de investiții și cele inovative. Se înțelege că fondurile se acordă unor firme ce se ocupă cu producția de bunuri.

Termenul limită de depunere a proiectelor este 20 iulie, la Agenția pentru dezvoltare Regională a Regiunii 5 Vest - Timișoara.

Acest program a fost prezentat în 23 mai de către Nicolae Groșan, de la Departamentul de Integrare Europeană CCIA Arad. „Am rămas neplăcut surprins de interesul scăzut al firmelor la această comunciare. La conferință participanții puteau fi numărați pe degetele unei singure mâini", spune Groșan și adaugă: „Nu înțeleg această lipsă de receptivitate, mai ales că criteriile pretinse sunt realizabile de către cele mai multe IMM-uri."

Într-adevăr, este de neînțeles această atitudine. Mai ales că ai prilejul să obții echivalentul a un miliard de lei. Bani cu care poți face multe pentru o firmă mică și, în plus, nu trebuie să-i mai returnezi.

Cei care au ratat prima expunere au prilejul să participe la o nouă prelegere pe tema finanțărilor nerambursabile, pe 30 mai, ora 11, la Sala Sporturilor din Arad.

G. CONSTANTINESCU

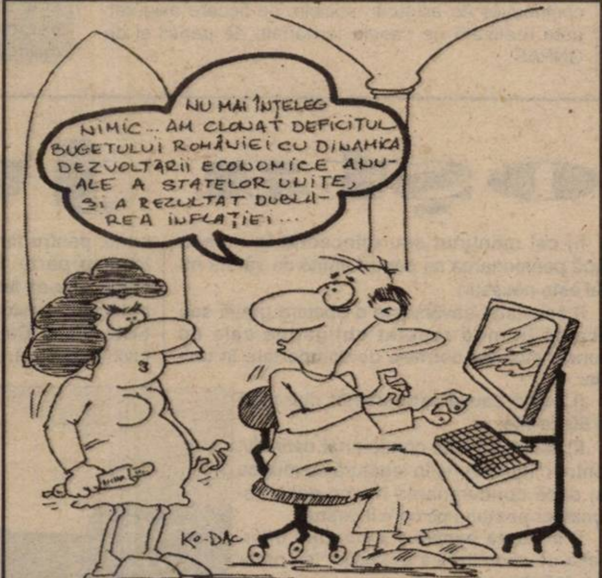
NU MAI ÎNȚELEG NIMIC... AM CLONAT DEFICITUL BUGETULUI ROMÂNIEI CU DINAMICA DEZVOLTĂRII ECONOMICE ANUALE A STATELOR UNITE, ȘI A REZULTAT DUBLAREA INFLAȚIEI...
KO-DAC

PARTENERIAT DE AFACERI

Ambasada României la Budapesta în colaborare cu Camerele de comerț din Arad și Kaposvar au inițiat un Parteneriat de afaceri româno-ungaro-croat. Întâlnirea trilaterală va avea loc în perioada 7-8 iunie la Kaposvar.

Acțiunea este concepută pentru găsirea unor oportunități de afaceri în acest perimetru. Cei interesați se pot adresa la Departamentul Economie Internă - Externă, la doamna Rita Ionaș, tel. 253609.

G. C.

PANORAMIC ECONOMIC

ȘOMAJ-SITUAȚIE

Rata șomajului în România, înregistrată la sfîrșitul lunii aprilie 2001, a scăzut, pentru prima dată în ultimul an, sub zece procente, fiind cu aproape două puncte sub nivelul celei înregistrate în aceeași perioadă a anului trecut, a informat, joi, Agenția Națională pentru Ocuparea Forței de Muncă (ANOFM).

Numărul total de șomeri aflați în evidențele agențiilor teritoriale de forță de muncă a fost de aproximativ 948.000, din care aproape jumătate proveniți din sectorul privat.

Față de luna precedentă, numărul șomerilor a scăzut cu aproape 45.000, iar rata șomajului a înregistrat o scădere cu o jumătate de procent.

"Această scădere a numărului de șomeri se datorează relansării economice și programelor demarate de ANOFM de la începutul acestui an, cum ar fi organizarea Bursei generale a locurilor de muncă", a declarat, joi, secretarul de stat Ioan Cindrea, președintele ANOFM.

CARNE DE PASĂRE - IMPORTURI

Reprezentanții Ministerului Agriculturii, Alimentației și Pădurilor și ai Ministerului Finanțelor au analizat, joi, măsurile pe care trebuie să le ia Guvernul, fără a încălca acordurile internaționale încheiate de România, cu privire la subevaluarea în vamă a cărnii de pasăre, respectivele măsuri urmînd să facă obiectul unui act normativ, a declarat, joi, agenției MEDIAFAX, Mihai Lungu, secretar de stat în Ministerul Agriculturii, Alimentației și Pădurilor.

"Produsele sînt facturate normal în țările exportatoare, dar la noi în țară apar intermediari care modifică facturile, pentru a evita plata taxelor vamale", a precizat Lungu.

Prețul cărnii de pasăre din import este mult mai mic, în medie 903 dolari/tonă față de 1.750 de dolari/tonă pînă la 2.700 de dolari/tonă în cazul produselor interne.

AMENZI-MAJORARE-CONSTRUCȚII

Executivul a majorat joi, prin hotărîre de Guvern, limitele amenzilor contravenționale privind calitatea în construcții, care variază între 1,5 milioane lei și 93 de milioane de lei.

Astfel, firmele sau persoanele fizice care vor efectua modificări sau demolări la construcții cu încălcarea prevederilor referitoare la autorizarea și executarea acestora, precum și cei care nu își vor respecta obligațiile privind urmărirea în timp a rezistenței construcțiilor vor fi amendați cu sume cuprinse între 15,5 și 93 de milioane de lei.

De asemenea, constructorii care vor executa lucrări de modificare, modernizare și consolidare a clădirilor, pe bază de proiecte neverificate de specialiști atestați, precum și cei care nu vor urmări, în timp, comportarea construcțiilor, a lucrărilor de reparații, întreținere și consolidare, vor plăti amenzi de la 15,5 milioane lei pînă la 77 milioane de lei.

INFLAȚIE-REDUCERE-MĂSURI

Pachetul de măsuri destinate reducerii inflației vizează controlul arieratelor, monitorizarea prețurilor reglementate și a celor libere, a politicii salariale, precum și evoluția cursului de schimb, au declarat agenției MEDIAFAX surse guvernamentale.

Nivelul actual total arieratelor din economie este de 76.000 miliarde lei, dintre care 71.000 miliarde lei sînt înregistrate la nivelul societăților din subordinea Ministerului Industriei și Resurselor, iar aproximativ 5.000 miliarde lei la nivelul Ministerului Transporturilor.

De asemenea, se vor stabili mecanisme de supraveghere a pieței valutare, astfel încît evoluția cursului de schimb a monedei naționale să fie apropiată de cea a inflației.

"În privința politicii salariale se va urmări ca aceasta să nu ducă la majorări de salarii mai mari decît indicele productivității muncii", au adăugat sursele citate.

Rata inflației în primele patru luni ale anului a fost de 11,1%. Bugetul acestui an a fost construit pe o rată anuală a inflației de 25%, un deficit de 3,8% și o creștere economică de 4,1%.

IAS-PRIVATIZARE

Societățile comerciale agricole vor fi privatizate prin intermediul pieței Rasdaq, a declarat, miercuri, la ședința Comisiei de agricultură a Camerei Deputaților, directorul general al Agenției Domeniului Statului, Ion Andrei, adăugînd că, pînă la 31 decembrie, aceste societăți vor fi oferite pe piața de capital.

Ion Andrei a spus că privatizarea va fi făcută prin intermediul societăților de valori mobiliare agreate de Agenția Domeniului Statului. "În acest fel va fi eliminată orice suspiciune în legătură cu privatizarea acestor societăți și procesul va fi transparent", a apreciat Ion Andrei.

El a adăugat că în cazul societăților comerciale care vor fi concesionate, contractele vor fi încheiate "cu mare grijă, urmărindu-se investițiile în infrastructură, irigații și protecția mediului".

CUM PUTEȚI SCĂPA - LEGAL - DE ARMATĂ?

În conformitate cu Legea nr. 46/1996, privind pregătirea populației pentru apărare, publicată în Monitorul Oficial nr. 120 din 11.06.1996, nu îndeplinesc serviciul militar următoarele categorii de persoane:

- alienații și debilii mintali;

- cei clasați inapți pentru serviciul militar cu scoatere din evidență, pentru invalidități sau boli permanente;

- personalul hirotonit sau ordinat care aparține cultelor religioase recunoscute de lege;

- cei condamnați la închisoare, pe timpul executării pedepsei, precum și cei arestați preventiv sau trimiși în judecată până la data rămânerii definitive a hotărârii prin care s-a soluționat cauza penală;

- cei care au suferit condamnări cu închisoare peste cinci ani pentru infracțiuni comise cu intenție;

În situația în care, din motive religioase, tinerii refuză să execute serviciul militar sub arme, serviciul militar se efectuează sub forma serviciului utilitar alternativ. Durata acestui serviciu este de 24 de luni pentru militarii în termen și de 12 luni pentru militarii cu termen redus. Serviciul utilitar alternativ se execută în instituții publice, regii autonome, societăți comerciale, care au calitatea de angajatori. Angajatorii trebuie să desfășoare activități pe teritoriul național, în domenii de asistență socială și sanitară, construcții industriale, edilitare, de drumuri și căi ferate, amenajări și regularizări ale cursurilor de apă, protecția mediului înconjurător, agricultură și silvicultură și să figureze pe listele direcțiilor județene de muncă și protecție socială.

Foto: V. MUSCA

DESPRE BUNURILE „COMUNE" ȘI „PROPRII" ALE SOȚILOR

Pentru că în ultima vreme am fost sunați de mai mulți cititori, cu aceeași problemă, a bunurilor „comune" sau „proprii" ale soților, redăm definiția acestora, așa cum este reglementată în Codul familiei.

● Bunurile dobândite în timpul căsătoriei **de oricare dintre soți** sunt, de la data dobândirii lor, **bunuri comune ale soților**. Orice convenție contrară (între soți, n.n.) este nulă. Calitatea de bun comun nu trebuie dovedită (Art. 30 C. familiei)

● Nu sunt bunuri comune, ci **bunuri proprii** ale fiecărui soț:

- bunurile dobândite înainte de încheierea căsătoriei

- bunurile dobândite în timpul căsătoriei prin moștenire, legat sau donație, afară numai dacă dispunătorul a prevăzut că ele vor fi comune.

- bunurile de uz personal și cele destinate exercitării profesiei unuia dintre soți

- bunuri dobândite cu titlu de premiu sau recompensă, manuscrisele științifice sau literare, schițele și proiectele artistice, proiectele de invenții și inovații, precum și alte asemenea bunuri.

- indemnitatea de asigurare sau despăgubirea pentru pagube pricinuite persoanei

- valoarea care reprezintă și înlocuiește un bun propriu sau bunul în care a trecut această valoare. (Art. 31 Codul familiei).

PLATA ȘI CALCULUL CONTRIBUȚIILOR DE ASIGURĂRI SOCIALE DE STAT PENTRU ANGAJAȚII CU CONVENȚII TREBUIE FĂCUTE DE CĂTRE PATRONI

Plata și calculul contribuțiilor de asigurări sociale de stat, în cazul persoanelor angajate exclusiv pe baza unor convenții civile de prestări de servicii, trebuie făcute, conform noii legislații, de către patronii acestora, în condiții similare persoanelor angajate cu contracte individuale de muncă, a declarat, joi, pentru MEDIAFAX, președintele Casei Naționale de Pensii și Asigurări Sociale (CNPAS), Petre Ciotloș, secretar de stat în Ministerul Muncii și Solidarității Sociale.

Președintele CNPAS a explicat că angajații cu convenții civile, care, pînă la intrarea în vigoare a noii Legi a sistemului public de pensii (1 aprilie a.c.), își plăteau individual contribuțiile de asigurări sociale de stat, trebuie doar să completeze o declarație pe propriе răspundere pe care să o depună la patroni, potrivit căreia nu au în altă parte contract individual de muncă.

Aceste contribuții datorate atît de angajați, cît și de angajatori, trebuie calculate și achitate lunar de către aceștia din urmă, pînă la data de 20 a lunii următoare celei pentru care se face plata, conform articolului 22, alin 1 din Legea 19/2000, a precizat președintele CNPAS.

Contribuția de asigurări sociale pe care trebuie să o plătească, potrivit Legii 19/2000, angajații cu contract de muncă, cu convenții civile de prestări servicii (exclusiv), persoanele din funcții elective sau numite în cadrul autorității executive, legislative sau judecătorești sau funcționarii publici este de 11,67 la sută. Contribuțiile de asigurări sociale datorate de angajator, în funcție de condițiile de muncă, pentru persoanele mai sus menționate, sînt de 23,33 la sută la sută pentru condiții normale de muncă, de 28,33 la sută pentru condiții deosebite de muncă și de 33,33 la sută pentru condiții speciale de muncă. Conform vechii legislații, angajatorii datorau pentru asigurările sociale 30, 35 și respectiv 40 la sută, funcție de condițiile de muncă. Persoanele asigurate în baza unui contract de asigurare sau a unei declarații de asigurare suportă integral cotele corespunzătoare de asigurări sociale. Contribuțiile de asigurări sociale trebuie achitate de către patroni în cazul persoanelor care desfășoară activități exclusiv pe bază de convenții civile și care realizează un venit brut pe an calendaristic echivalent cu cel puțin trei salarii medii brute pe economie. Baza lunară de calcul a contribuției individuale de asigurări sociale în cazul asiguraților o constituie salariile individuale brute lunare, inclusiv sporurile și adaosurile, iar baza lunară de calcul, la care angajatorul datorează contribuția de asigurări sociale, o constituie fondul total de salarii brute lunare.

Contribuția individuală de asigurări sociale, datorată de angajați se reține integral din salariul sau, după caz, din venitul brut lunar al asiguratului și se virează lunar de către angajator la casa teritorială de pensii în raza căreia se află sediul acestuia. Angajatorul calculează și virează lunar contribuția pe care o datorează bugetului asigurărilor sociale de stat, împreună cu contribuțiile individuale reținute de la asigurați. Potrivit aceleiași legi, colectarea și evidența contribuțiilor de asigurări sociale se asigură prin casele teritoriale de pensii, pe baza codului personal de asigurări sociale al fiecărui angajat sau fiecărei persoane asigurate. Păstrarea și evidența datelor privind contribuțiile de asigurări sociale, pe fiecare asigurat, este realizată de casele teritoriale de pensii și de CNPAS.

TRANSMITEREA PĂRȚILOR SOCIALE LA O SOCIETATE CU RĂSPUNDERE LIMITATĂ

Transmiterea părților sociale este o operațiune juridică reglementată de Legea nr. 31/1990, privind societățile comerciale, modificată și republicată, care se realizează printr-o cesiune de părți sociale. Cesiunea se poate face atât către o persoană fizică cât și către o persoană juridică, procedura fiind diferită în funcție de calitatea cesionarului, adică dacă este sau nu asociat la aceeași firmă.

Spre deosebire de cesiunea de părți sociale către un asociat, când nu se cere acordul adunării generale, cesiunea către un terț necesită acordul asociaților reprezentând trei pătrimi din capitalul social. Transferul părților sociale către o terță persoană reprezintă o modificare a actului constitutiv. Acest fapt conduce la obligativitatea întocmirii, pe lângă **contractul de cesiune**, a unui **act adițional** în formă autentică care să statueze aceste modificări. Actul adițional trebuie să cuprindă textul integral al prevederilor care au fost modificate din actul constitutiv. Forma autentică nu este cerută și pentru contractul de cesiune. Dacă actul adițional autentic privind transmiterea părților sociale cuprinde toate clauzele referitoare la drepturile și obligațiile părților și a fost semnat de cedenți și cesionari, nu mai este obligatorie prezentarea contractului de cesiune la Oficiul Registrului Comerțului.

Transmiterea părților sociale trebuie înscrisă în registrul comerțului și în registrul de asociați al societății. Mențiunea trebuie solicitată de către comerciant în cel mult 15 zile de la data semnării la notar a actului adițional în formă autentică.

VECHIMEA ÎN MUNCĂ

În conformitate cu Codul Muncii, timpul cât o persoană a desfășurat activitate pe baza unui contract de muncă constituie vechime în muncă. De asemenea constituie vechime în muncă și alte perioade de timp prevăzute de lege. Condiţiile în care o persoană încadrată are vechime în muncă, vechime neîntreruptă în aceeași unitate, vechime în funcţie, meserie sau profesie, precum și modul de calcul al acestora sunt stabilite de lege, iar dovada se face cu carnetul de muncă și cu alte acte sau mijloace de dovadă, în condițiile legii. Unitatea este obligată să elibereze persoanelor încadrate în muncă, la încetarea contractului de muncă, carnetul de muncă, completat cu toate datele la zi.

Poșta juridică

Din localitatea Dieci nr. 114 ne-a scris **PAVEL RĂU**, pensionar, în vârstă de 74 de ani. După ce ne-a felicitat pentru reapariția paginilor juridice în ziarul nostru, cititorul din Dieci ne-a adresat mai multe întrebări pentru rubrica de față. Le redăm pe scurt cu răspunsurile aferente.

DESFACEREA CONTRACTULUI DE MUNCĂ

Care este procedura legală de desfacere a contractului de muncă din inițiativa unității?

În conformitatre cu art. 130 (1) Codul Muncii contractul de muncă poate fi desfăcut, din inițiativa unității în cazul când:

a) unitatea își reduce personalul prin desființarea unor posturi de natura celui ocupat de cel în cauză ca urmare a reorganizării;

b) unitatea își încetează activitatea prin dizolvare

c) unitatea se mută în altă localitate și are posibilitatea să-și asigure pe plan local cadrele necesare;

d) unitatea se mută în altă localitate, iar salariatul nu acceptă să o urmeze;

e) persoana nu corespunde, sub raport profesional, postului în care a fost încadrată;

f) în postul ocupat de salariat este reintegrat, pe baza hotărârii organelor competente, cel care a deținut acest post;

g) salariatul se pensionează pentru limită de vârstă ori pentru invaliditate de gradul I sau II;

h) cel menținut sau reîncadrat în muncă după pensionarea sa pentru limită de vârstă nu mai este necesar;

i) salariatul săvârșește o abatere gravă sau încalcă în mod repetat obligațiile sale de muncă, inclusiv normele de comportare în unitate;

j) cel în cauză este arestat mai mult de 60 de zile;

k) salariatul este condamnat definitiv, pentru o infracțiune în legătură cu munca sa, dacă condamnarea îl face necorespunzător postului pe care îl deține;

l) instanța penală a pronunțat interdicția de exercitare a profesiei, temporar sau definitiv

(2) Contractul de muncă poate fi desfăcut în temeiul lit. e), i) sau k), în termen de cel mult o lună de la constatarea, de către conducătorul unității, a împrejurării care constituie temeiul desfacerii.

TESTAMENTUL E REVOCABIL PE TIMPUL VIEȚII

În ce condiții pot fi revocate testamentele în cazul în care copiii nu mai locuiesc cu părinții care au încheiat testament pentru ei și s-au dat în întreținerea altor persoane?, mai întreabă cititorul din Dieci.

Potrivit art. 802 din Codul civil, testamentul este un act revocabil prin care testatorul dispune, pentru timpul încetării sale din viață, de tot sau parte din avutul său. Text din care reiese clar că testamentul e „revocabil" pe timpul vieții testatorului, adică a celui care a făcut testamentul. Cu privire la revocare, art. 920 Cod civil stipulează: „Un testament nu poate fi revocat, în tot sau în parte, decât sau printr-un act legalizat de judecătoria competentă, care act va cuprinde mutarea voinței testatorului, sau printr-un testament posterior".

ADEVĂRUL
ADE

Îl mai informăm pe Pavel Rău că poate găsi prevederile legale în materie de succesiuni în articolele 650-799 din Codul civil. Cu privire la noua lege a pensiilor, am publicat-o în ziarul nostru imediat după adoptarea acesteia de legislativ.

TĂGĂDUIREA PATERNITĂȚII

Ion Bâra, din Săvârșin, crede că este imposibil să fie tatăl celui de-l doilea copil pe care soția sa l-a născut la doar patru luni după căsătoria lor „deoarece înainte de a ne cununa nu am întreținut relații sexuale cu ea". Cu toate acestea copilul îi poartă numele, iar cititorul nostru nu e de acord cu acest lucru, mai ales că între timp a divorțat. „Ce aș putea face ca băiatul să nu mai poarte numele meu?", întreabă Bâra.

Art. 54, din Codul familiei vă permite să negați paternitatea copilului, combătând astfel prezumția legală de paternitate ce există împotriva dumneavoastră, prevăzută de art. 53 C. fam., care stipulează: „copilul născut în timpul căsătoriei are ca tată pe soțul mamei". Paternitatea poate fi tăgăduită dacă este cu neputință ca soțul mamei să fie tatăl copilului. Mijlocul procesual prin care se urmărește negarea de către soțul mamei copilului a faptului că el, în această calitate, ar fi tatăl copilului, este acțiunea în tăgada paternității.

Pagină realizată de
FLORIN TRUȚ

PRIMARUL DOREL POPA RĂSPUNDE CRITICILOR FORMULATE ÎN ZIARUL „ADEVĂRUL" ARAD

Unu la sută din buget

- În utimul timp, domnule primar, ziarul nostru a abordat câteva probleme legate de modul în care Consiliul Local și Primăria Arad utilizează banul public, criticând cheltuielile insuficient motivate. Pentru început vă propun să vă referiți la hotărârea CLM luată la inițiativa și îndemnul dumneavoastră, în privința executării unor lucrări tipografice destinate prezentării municipiului Arad. Reamintim că este vorba despre o lucrare în valoare de 588 milioane lei plătiți din buzunarul cetățeanului. Cum poate fi motivată această cheltuială?

– Aș vrea să spun că ideea nu este nouă. De fapt, Aradul a mai avut așa ceva, nu am drepturi de autor în privința asta. Aradul mai are niște pliante și niște lucruri pe care vi le pot arăta, câteva CD-uri învechite, adică nu mai conțin informații la zi care ne interesează și de aceea am considerat că ar fi necesar să facem o nouă prezentare a Aradului. Suma pe care am propus-o ar reprezenta sub 1% din bugetul local. Dar vă pot prezenta înregistrarea din ședința de Consiliu în care eu am spus consilierilor - deși chiar dacă n-aș fi spus-o ei aveau dreptul să facă treaba asta - să amendeze suma propusă de noi. Pot să propună oricât și în final să voteze ceea ce vor.

– Am citit în urmă cu câteva zile într-un ziar central că la o altă primărie, pentru o lucrare similară, de prezentare a municipiului, s-a propus o sumă ceva mai mare decât la noi, vreo 800 de milioane. Dacă ar fi fost vorba de o sumă mai mică, până la 50 de milioane lei, treacă-meargă, poate ar fi fost mai ușor digerabilă cheltuiala. Dar ținând cont de faptul că trăim într-o perioadă în care oamenii sunt destul de săraci, de strâmtorați financiar și scot greu banul din buzunar, mă gândesc că pentru o asemenea lucrare, aproape 600 milioane lei este o sumă exagerată.

Misterioasa licitație

– La asta vă răspund că s-ar putea ca cifra să fie mai mică decât aceea, pentru că noi am lansat o licitație, ea a avut loc deja și ca atare eu vă și pot prezenta contractele.

– Când a fost publicat anunțul pentru licitație în presa locală și unde?

– A fost anunțată și s-a ținut conform legii. Nu vă pot spune data acum, pentru că...

– La noi în ziar nu a fost anunțată. Suntem cel mai puternic organ de presă din județul Arad, deținem 68% din întreaga presă scrisă vândută.

– Mă voi interesa. Dar cu siguranță a fost licitație publică. Vă pot aduce documentele.

– Cine a câștigat licitația?

– Pentru partea scrisă, tipografia RomFlair SRL din Oradea.

– Patronul este vreun arădean pe care să-l cunoaștem?

– Eu nu știu cine e patron acolo. Dar scrie în acte: Iova Bujor. Ce fac ei? Set de mapă, broșură, foi volante. Tirajul: 1500 de seturi.

– Era absolut necesară o asemenea cheltuială de 600 milioane lei din ban public?

– Stați puțin, că nu e vorba de 600 milioane. Era la latitudinea consilierilor să stabilească orice altă sumă, dacă asta nu corespundea.

– A propus, mi se pare, dl. consilier Popescu să fie găsite surșe de finanțare măcar pentru 50% din cheltuială, dar totul a rămas la nivel de propunere.

– Noi, consilierii, nu putem hotărî să găsim surse de finanțare din altă parte. Ele se pot găsi pe parcurs. Și, probabil, le vom găsi. După cum știți, eu am destule relații și aș putea găsi. Însă nu pot eu hotărî în Consiliu să-mi dea altcineva bani.

Urgența number one

– Legat de această problemă, doresc să vă mai întreb dacă nu erau, totuși, alte probleme, alte cheltuieli mai urgente decât aceasta în municipiul Arad.

– Toate sunt urgente. Pentru ca Aradul să fie prezentat și pentru ca investitorii să vină, trebuia făcută și asta. Revenind la celălalt contract: între SC Pyjama's SRL, reprezentată prin Dacian Axente Țolea și Primărie...

– Îl cunoașteți pe dl. Țolea?

– Nu.

– N-a fost cu dvs. în partid, în PNȚCD și purtător de cuvânt la Prefectură?

– Nu, eu n-am fost în partid niciodată. A câștigat el această licitație. Repet. Eu nici măcar nu am fost în comisia de licitație. Urmează să semnez și acest contract.

(Colaboratorii d-lui primar aduc niște ... dosare cu acte)

Înduioșătoarea grijă a Primăriei, pentru cei disponibilizați

– Haideți să trecem la alt subiect. Sunt Consiliul Local și Primăria, unități de protecţie socială pentru cei care, eventual ar fi în situația să-și piardă slujbele?

– Dvs. știți limitele în care noi ne putem întinde în domeniile sociale și spre satisfacția mea și lucru constatat la nivel de țară, noi suntem între primele orașe din România care am reușit să organizăm foarte bine un serviciu social cu activități care ating foarte multe categorii de populație din oraș.

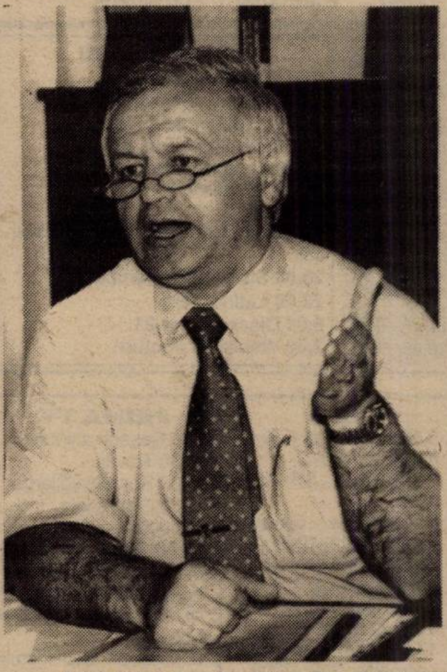

– Ați înțeles greșit, domnule primar; eu mă refer la cei 188 de funcţionari ai primăriei pe care legea bugetului vă obligă să-i disponibilizați, dar pe care dvs. și consilierii muncipali găsiți de cuviință să-i „salvați", mutându-i dintr-un birou în altul. În acest sens vă întreb dacă Primăria Aradului este o instituție de protecție socială. Punerea pe liber a acestora este cerută de guvern și motivată de necesitatea reducerii cheltuielilor bugetare cu 12 miliarde pe an. Cetățeanul care i-a plătit din propriul buzunar până acum este interesat să știe dacă tot pe cheltuiala lui vor fi salarizați cei 188 de disponibilizați. Sau aveți, poate, alte surse de plată de care noi nu știm?

– Abia acum m-ați lămurit. Vreau să știți că am o adresă de la președintele Federației Municipiilor din România.

– Ce putere de decizie are Federația? Nu are.

– Dacă dvs. vreți să puneți întrebările și să răspundeți și eu nu mai am nici un rol, atunci e altă treabă. Revenind, situația a fost văzută peste tot în țară și de aceea primarii s-au întâlnit să discute chiar cu ministrul Octav Cozmîncă acest lucru. Personal, înainte de a aborda acest subiect, de a face din el un proiect de hotărâre și de a-l aduce pe masa consilierilor, am stat de vorbă și cu ministrul secretar de stat Postelnicu, care răspunde chiar de acest domeniu. Sigur, dânșii nu dau cifre și nu spun cât să iei de acolo și unde să pui, dau una dintre soluțiile care trebuie să fie aplicate, pentru că ea a fost demult aplicată și în alte părți ca să vedem ce rost are să ai niște societăți comerciale sau să faci niște servicii publice. Și în aceste servicii să poți include o parte din personalul pe care-l ai. Vă rog să nu uitați că, dacă discutăm de cele două direcții înființate și dacă ele trebuie desființate, atunci toate celelalte ar trebui desființate și Centrul HIV și Palatul Cultural care sunt susținute cu bani de la buget. Avem de-a face cu un fenomen.

– Cu ce se ocupă direcţiile respective? Presupun că ați analizat problema și că ați ajuns la niște concluzii foarte clare, la un program (obiect de activitate) al acestor instituții, la o structură și la un nomenclator de funcţii.

– Nu am făcut încă nomenclatorul de funcții, n-am nominalizate persoanele, noi am discutat doar în principiu despre ce ar fi vorba. Serviciul social, cu tot ce înseamnă funcționarea lui a fost luat și pus într-una din aceste direcții nou create.

– De câte persoane este vorba?

– De aproximativ 80 și ceva.

– Mai rămâneți cu 100.

– Aici intrăm deja în detalii pentru care trebuiau niște materiale. E vorba de cealaltă direcție care avea circa 90 de salariați. Precizez că nu sunt cifre exacte.

– De unde vor fi plătiți?

– De acolo de unde au fost plătiți și până acum.

– Tot din buzunarul cetățeanului? Ce facem, respectăm legile ori nu le respectăm?

– Sigur că le respectăm. Dacă ceva va fi ilegal, acest subiect va fi abordat de cei care sunt îndrituiți s-o facă.

– Prefectul a intervenit în presă cu o declaraţie publică, potrivit căreia este de acord ca Primăria să înființeze câte direcţii dorește dar nu pe cheltuiala cetățeanului. Ce părere aveți de poziția prefectului?

– Eu îl voi respecta pe prefect. Îi vom arăta ce-avem de gând să facem.

– De ce nu i-ați arătat până acum?

– N-am ajuns acolo. Nu am detaliat asta.

– Nu era bine să aveți detaliate toate problemele atunci când ați luat o decizie care vizează situația a 188 de oameni?

Ce va face Prefectura?

– Dvs. știți cu siguranță că atunci când iei o decizie în general urmează detalierea ei, după cum știți că în țara noastră apare o lege și apoi apar norme metodologice, instrucțiuni de aplicare. Deci eu nu puteam veni în fața Consiliului cu toate jocurile făcute, cum au afirmat unii sau cum ar crede alții.

– După câte cunoașteți dvs. intenționează prefectul să acționeze în contencios administrativ pentru anularea acestei hotărâri controversate a CLM?

– Nu am cunoștință despre asta până la această oră.

– Ați discutat cu el problema?

– Deocamdată, nu.

– După câte înțeleg, de fapt nu s-a urmărit adoptarea unei hotărâri care să ducă la eliminarea cheltuielii de 12 miliarde lei pentru salariile celor 188, ci este vorba de mutarea lor de la anumite servicii ale Primăriei la altele din aceeași instituție. Deci cele 12 miliarde sunt plătite tot din banul public!

– Așteptați să vorbim despre buget, să venim cu detalii și după aceea discutăm și cifre.

– De acord. Cam cât credeți că trebuie să aștepte cetățenii?

– Numai câteva săptămâni...

ANL va construi locuințe și în Arad

– Nu considerați că, totuși, este loc pentru mai mulți constructori să execute locuințe în Arad? Pun această întrebare pentru că la un moment dat ați avut rețineri în legătură cu această structură de stat - ANL - care construiește din ban public și construiește, totuși, la niște prețuri comparabile cu ale particularilor. După câte am înțeles, oferă niște avantaje în plus. Închiriează, sau, atunci când vinde, acceptă drept garanție chiar locuința în cauză. Nu credeți că ar fi o pierdere pentru Arad dacă acești reprezentanți ai ANL ar ocoli orașul nostru?

– Nici vorbă de așa ceva. Noi am trimis documentarea necesară ANL: D-na Marta a fost numită din partea ANL pentru Arad. Am avut o discuție foarte pozitivă. I-am dat toate documentele și Aradul nu este lăsat pe dinafară.

– Sunteți de acord că s-a pierdut jumătate de an sau chiar mai mult datorită faptului că au existat niște ezitări din partea Primăriei în legătură cu acordarea terenului? Ați piedut sau nu timp preţios?

– Eu consider că n-am pierdut și vă spun de ce.

– Vreau să punctez un lucru: în alte județe ANL a construit asemenea locuințe. Aradul e încă departe.

– Aici a fost discuția în Consiliu, încă din 1998. A fost o poziție luată clar în CL, peste care următorii consilieri nu puteau să treacă decât dacă o abordau din nou într-o ședință a Consiliului Local. Nu cred că din cauza noastră, a executivului, respectiv a mea s-a pierdut acest timp. Eu am făcut toată documentația până acum, satisfăcând solicitările ANL. Ce nu puteam face, la ce angajament nu ne puteam înscrie din motive economice, asta am spus-o la vremea potrivită și rămânem pe aceeași poziție. Dar în ce putem colabora cu ei, vom colabora și, de altfel, colaborarea noastră este bună în acest moment.

– Există suspiciunea că, totuși, cu unele firme particulare se mai pot negocia niște comisioane... Să fie acesta interesul pentru care Primăria are opțiuni prefenţiale pentru anumite firme particulare?

– Nici într-un caz, câtă vreme primar sunt eu. Și-am să vă spun de ce am optat până la faza asta, în care am ajuns, să găsim numitorul comun al colaborării între noi și ANL, pentru alte variante, pentru că aceia au primit clar mesajul din partea noastră. Noi nu avem suprafață cu infrastructură realizată. Am spus particularilor: dacă vreți să faceți lucrarea în Arad, participați la licitație, dar vă realizați singuri infrastructura, pentru că bugetul CL nu vă poate pune la dispoziție nici vouă, nici altcuiva, suprafețe viabilizate deja din banii de la bugetul local.

– Există o firmă americană care, am înțeles, a început construcţia unor case, în Micălaca. Aveţi cunoștință despre ea?

– Aia este cu totul altceva. O acțiune pur și simplu de caritate. Organizația se numește Habitat pentru umanitate, este o organizație non-profit care a început să facă niște lucrări, dar cele două subiecte sunt total inconfundabile.

În final: LOVITURĂ DE TEATRU

În finalul dialogului, domnul primar a avut surpriza să afle că, în realitate, LICITAȚIA PUBLICĂ pentru contractarea lucrării de prezentare a Primăriei (cea în valoare de 588 milioane lei) NU A AVUT LOC NICIODATĂ... Isteții săi colaboratori au găsit o cale legală de ocolire a legii ţinerii licitaţiilor, prin organizarea unei selecții de oferte. Cum se procedează: legal, o unitate bugetară este obligată să organizeze licitație publică pentru contractele a căror valoare depășește 500 milioane lei (cazul nostru). Pentru a se sustrage acestei obligaţii (și, evident, în scopul favorizării vreunui client preferat), isteţii despre care vorbim, adică domnii colaboratori ai d-lui primar Popa, au „rupt" lucrarea în două părți, fiecare în valoare mai mică de 500 milioane și, în consecință, scăpată de „furcile caudine" ale licitației publice unde nu știi cine se prezintă și cu ce fel de oferte...

Într-un cuvânt, pentru a-și servi prietenii, clienţii ori pur și simplu partenerii politici, instituţiile bugetare aprobă executarea unor lucrări mai mult or mai puţin urgente, aprobă și sume - uriașe de la buget pentru plata acestora apoi, prin „fentarea" licitaţiei publice, își aleg executanţii după cum doresc. Este și cazul tipăriturilor destinate să prezinte municipiul Arad.

ȘTEFAN TABUIA; Foto: AL. MARIANUȚ

P.S. După acordarea acestui interviu, dl. primar ne-a solicitat să facem următoarele precizări:

• Valoarea contractată a tipăriturilor este de 480 milioane lei, în loc de 588, sumă aprobată prin hotărârea Consiliului Local • Într-adevăr, nu a fost organizată nici o licitație pentru cele două lucrări tipografice; a fost o cerere de ofertare. (Dl. primar recunoaște că greșeala îi aparţine) • Ofertarea de preţ s-a făcut în conformitate cu procedura stabilită în hotărârea CLM.

SÂMBĂTĂ, 26 MAI 2001

TVR 1

7,00 O vedetă... populară - rel.
7,45 Zorro - s.
8,40 Desene animate
9,35 Orașul Halloween - f. SUA, 1998, cu Debbie Reynolds
11,00 La telefon, muzica populară
12,00 Auto Club
12,30 Casa mea
13,00 Frumoasele școlii - s.
13,50 Jurnalul de prânz
14,00 Debut 50 Plus
15,15 Garantat 100%
16,15 Ora G
17,00 Teleenciclopedia
18,00 Fotbal: Foresta Fălticeni-Dinamo București
20,00 Jurnal. Meteo
20,25 Sport
20,30 Surprize, surprize
22,30 Amy - s.
23,20 Jurnalul de noapte
23,30 În așteptarea luminii - f. SUA, 1990, cu Shirley MacLaine
1,05 Marele Jazz
2,00 Jurnal
2,30 Garantat 100% - rel.
3,30 Auto Club - rel.

TVR 2

7,00 D-ra Andrea - s.
8,00 Teatru TV - rel.
9,00 On line
9,30 Universul cunoașterii
10,30 Arta apărării
11,05 Wishbone - s.
11,30 În direct - s.
12,00 Din lumea lui Dany
12,30 Arca lui Noe
13,05 Surprizele științei
14,00 Știri
14,05 Atlas
14,40 Planeta singuratică
15,35 Gardienii timpului
16,30 E timpul să mă mărit! - s.
17,00 Top TVR 2
18,00 Prețul succesului
18,30 Telejurnal TVR 2
18,40 Teatru liric: **Povestirile lui Hoffmann (I)**
20,20 Cinematograful, o istorie vie
21,15 Scurte povestiri cinematografice - s.
21,40 Supranaturalul
22,30 Știri
22,35 NBA Action
(s) 23,10 Despre viață și sex
23,55 TVM. Mesager
(●) **0,25 Un loc periculos - f. SUA, 1994, rel.**
2,00 Telejurnal

PRO TV

7,00 Desene animate
8,00 Micii războinici - s.
8,20 Cavalerii din Tir Na Nog - s.
8,40 Pokemon - d. a.
9,00 Liceu Madison - s.
9,30 Cei mai frumoși ani - s.
10,00 Hyperion Bay - s.
11,00 O familie obișnuită - ep. 1
11,30 Gillette - lumea sportului
11,45 Bucătăria lui Radu
12,15 ProMotor
12,50 Știrile Pro TV
13,00 Armată ușoară - s.
13,30 O mamă și jumătate - s.
14,00 Jake și grăsanul - s.
14,50 Calificări MP Monaco - Formula 1
(●) **15,00 Family Blues - comedie SUA, 1997**
16,45 Profashion
17,15 Bilet de vacanță - Quiz show cu Teo
18,00 Fotbal: Steaua-Oțelul, în direct (Știrile Pro TV, în pauză)
20,00 Steaua ta norocoasă
(●) **22,00 Sleepers - f. SUA, 1996**, cu Kevin Bacon, Robert de Niro, Dustin Hoffman, Jason Patric, Brad Pitt
0,00 La limita imposibilului - s.
(●) **0,45 Plăceri interzise - f. SUA, 1996**

TV ACASĂ

7,15 Știrile de Acasă - rel.
8,00 Căsuța poveștilor
8,15 Înger sălbatic - s., rel.
9,15 Femeia vieții mele - s., rel.
12,30 Terra nostra - s.
13,30 Dreptul la viață - s., rel.
14,30 Dex, mascatul - s.
15,00 Xena, prințesa războinică - s.
16,00 Gemenele - s.
16,30 Soțul și soția - s.
17,00 Doctorul casei
17,30 La casa de vis
18,00 Acasă la... cu Ruxandra Săraru
18,30 Dragoste și putere - s.
19,00 Singură pe lume - f. SUA, 1934
20,30 Hagi se întoarce acasă. Fotbal: Glasgow Rangers-Galatasaray Istanbul
22,15 Chef de chef - muzică de petrecere
23,15 Acasă la români
0,15 Soțul și soția - rel.
0,40 Dragoste și putere - s.
1,20 Muzica de acasă

HBO

9,30 Dragă, am micșorat copiii! - s.
10,20 Grădina secretă - f. SUA, 1993
12,10 Cina de duminică - f. SUA, 1997
14,05 Concert Savage Garden
15,15 Se lasă rău - f. SUA, 1983
16,50 În spatele liniei inamice - f. SUA, 1997
18,20 Ce-am avut și ce-am pierdut - comedie, SUA, 1997
20,00 Visul unei nopți de vară - comedie SUA/Anglia/Italia
22,00 Air Force One - f. SUA, 1999
0,00 Corbul: Orașul îngerilor - f. SUA, 1996
1,25 Oportuniștii - f. SUA, 2000

PRIMA TV

7,00 Desene animate
10,30 Eddie McDowd - s.
11,00 Sport Magazin
14,30 Motor
15,00 Exploziv
15,30 Raven - ep. 1
16,30 Malcolm și Eddie - s.
17,00 Poză la minut - s.
17,30 Camera de râs
18,00 Focus
19,00 Vânătoarea comorilor - s.
20,00 Vrei să fii miliardar?
21,00 Rock'n'Roll - comedie SUA, 1996
23,00 Poză la minut - s., rel.
23,30 Malcolm și Eddie - s., rel.
0,00 Camera de râs
0,30 Sub acoperire - f. SUA, 1995
2,00 Focus

TELE 7 ABC

8,00 Muzică
10,00 La ordinea zilei - rel.
11,00 Muzică
12,00 Domino - rel.
13,00 Muzică
15,00 Documentar
16,00 Lumea misterelor
17,00 Club ABC
18,00 Germania astăzi - doc.
19,00 Muzică
20,00 As Show
21,00 Telejurnal
21,30 Muzică
22,00 Îți mai aduci aminte, Doamnă?
22,45 Telesport
0,30 Lumea misterelor - rel.
1,00 Muzică
6,30 Telejurnal - rel.
7,00 Muzică

ANTENA 1 - TV ARAD

7,00 Mari regizori - doc. (Ron Howard)
8,00 Păstorul cel bun
8,30 Un început nou
9,00 Publicitate, Promo, Revista presei
9,00 Lumea mare a celor mici
9,30 Știri TVA - rel.
10,00 Casa de piatră
10,30 Roata de rezervă
11,00 Amintirile unui pelerin - doc.
11,30 Mania grandorii - comedie Franța, 1971
13,30 Pe aripile filmului
14,00 Totul va fi bine - emis. de divertisment
16,00 Orient Expres
18,00 Sheena
19,00 Observator
19,50 Sport
20,00 Academia vedetelor
22,00 Miss Univers 2001
0,00 Dezvăluiri intime - f. erotic SUA, 1999
1,00 Observator - rel.
2,00 Sheena - rel.
3,00 Totul va fi bine - rel.
5,00 Fir întins

TV INTERSAT

8,55 Deschiderea programului
9,30 Film
10,15 Lumea adâncurilor - s.
10,30 Protectorii se întorc - s.
11,00 Știrile Intersat - rel.
12,00 Transilvania - film
13,30 Maeștrii cascadoriei - s.
14,30 Utopia - rel.
16,00 Forțele speciale de elită - s.
17,00 Deșertul vorbește - s.
17,30 Camera ascunsă
18,00 Haideți să ne jucăm! - s.
18,15 Știrile Intersat
19,00 Pentru tine
19,30 Muzică populară
20,00 Show cu ecou
22,00 The Ranger - f.
23,00 Știrile Intersat - rel.
(■) 0,00 Erotica
5,00 Închiderea programului

ATOMIC TV

7,00 Selector
10,30 Romanian Top 100
12,30 File de poveste
13,00 Selector
14,00 K Lumea
16,00 Selector
18,30 Atomix
21,30 Febra - party music
22,30 Vibrații
23,30 Klub Bizzar
0,30 Selector
1,30 Insomnia

Redacția Adevărul nu își asumă răspunderea pentru modificările ulterioare intervenite în programele tv.

RADIO ARAD & RADIO CONTACT (99,1 MHZ)

6,00 Super week-end
8,00 Dimineață de week-end
10,00 Bătălia hiturilor
11,00 Fabrica de hituri
12,00 Super 50 (ediție specială)
15,00 Sună la Sorin
18,30 Contact Film
19,00 Romanian Top 100
21,00 Seară de weekend
22,00 Până mâine dimineață

RADIO PRO FM (92,1 MHz)

7,00 - 10,00 TOATĂ LUMEA PRO FM - cu Cătălin Lăpușcă; **10,00 - 11,00 CINÉ-VERITÉ** - cu Ada Rosetti; **11,00 - 14,00 CHEFACI ÎN WEEK-END** - cu Vali Bărbulescu; **14,00 - 16,00 TOP 30 AIRPLAY PRO FM** - cu Cristi Schnebli; **16,00 - 19,00 PRO FM PARTY LINE** - cu Mihai Gurei; **19,00 - 22,00 281.976** - cu Cătălin Lăpușcă; **22,00 - 23,00 DECADANCE** - cu DJ Mike; **23,00 - 3,00 HOT PARTY MIX**

RADIO TIMIȘOARA

6,00 Ceasurile dimineții; 8,00 Muzică populară cu dedicații; 10,00 De zece ori România; 10,30 Pop matineu; 11,00 Actualități, muzică, sport; 13,00 Emisiune în lb. germană; 14,00 Emisiune în lb. maghiară; 15,00 Emisiune în lb. sârbă; 16,00 Actualitatea în 60 de minute; 17,00 Jurnal în culori; 17,10 Viața literară; 17,30 Românii de peste mări; 18,00 Izvoare fermecate;19,00 Radiojurnal; 19,15 Balul de sâmbătă seara; 20,50 Călătorie în lumea poveștilor; 21,00 Sâmbăta sportivă; Știri: 6,00; 7,55; 10,00; 10,55; 16,00; 18,00; 21,00; 21,55. Radio Jurnal: 7,00; 19,00.

RADIO SEBIȘ

6,00 Weekend matinal
8,00 Floarea din grădină
9,00 La sfârșit de săptămână
12,00 România Top 100
15,00 La porțile dorului
16,00 Weekend Show
18,00 21
19,00 La mulți ani! - dedicații muzicale
20,00 Show-ul de sâmbătă
22,00 Latino Parti
0,00 Disco Dance 21
2,00 Weekend nocturn

DUMINICĂ, 27 MAI 2001

TVR 1

7,00 Ceasul deșteptător
8,00 Universul credinței
9,00 Desene animate
9,30 Kiki Riki Miki
10,30 Viața satului
12,05 Tezaur folcloric
13,05 De luni până duminică
13,50 Jurnalul de prânz
14,00 Desene animate
15,00 Festivalul Internațional de Modă, Iași 2001 (IV)
15,30 Gimnastele - dramă, SUA, 1997
17,00 Bravo, bravissimo!
18,30 O „broscuță" de milioane - comedie, SUA, 1997
20,00 Jurnal. Meteo
20,25 Sport
20,30 Lady Boss - dramă, SUA, 1992
22,05 Știrile de sâmbăta asta
22,35 Fotbal Show
23,30 Jurnalul de noapte
2,10 Jurnal * Meteo - rel.
2,40 20 de întâlniri - comedie, SUA, 1998
4,10 Debut 50 Plus - rel.

TVR 2

7,00 E timpul să mă mărit - s. rel.
7,25 În direct - s. rel.
8,00 Din lumea lui Dany
8,30 Tradiții
9,00 Medalion de interpret
9,30 Ferma
10,30 Cronici votive
11,05 Wishbone - s.
11,30 În direct - s.
12,00 Din lumea lui Dany
12,30 Tip-top, mini-top
13,00 Kideo - doc.
13,30 Spectacolul lumii
14,00 Știri
14,10 Transilvania insolit
14.45 Splendorile naturii
15,40 Călătoria lui Allen Strange - s.
16,35 O altă dimensiune
17,30 Paralele inegale
18,30 Telejurnal TVR 2
18,40 Mike Hammer, detectiv particular - s.
19,30 Atenție, se cântă!
21,00 Se descurcă fetele! - comedie, SUA, 2000
22,30 Jimi Hendrix în concert
0,00 TVM. Mesager
0,30 Baschet masculin: Play-off NBA, 2001

PRO TV

7,00 Regele Arthur - s.
7,20 Freakazoid - s.
7,40 Căptianul Star - s.
8,00 Omul de fier - s.
8,20 Conor viteazul - s.
9,00 Micii războinici - s.
9,30 Cavalerii din Tir Na Nog - s.
10,00 Pokemon - s.
10,30 Liceul Madison - s.
11,00 Războiul rece - s.
12,00 Profeții despre trecut
12,50 Știrile Pro TV
13,00 Armată ușoară - ultimul episod
13,30 O mamă și jumătate - s.
14,00 Jake și Grăsanul - s.
15,00 Formula 1 - Marele Premiu al circuitului din Monaco, live
17,00 Melrose Place - s.
17,45 Marcă înregistrată cu Andi Moisescu
19,00 Știrile Pro TV
19,30 Dădaca - s.
20,00 Vacanța Mare
21,00 Vrăjitoarele - comedie neagră, Marea Britanie/SUA, 1990
23,00 Procesul etapei cu Ovidiu Ioanițoaia
2,00 Magazin Liga Campionilor
3,00 Armată ușoară - rel.

TV ACASĂ

7,30 Xena, prințesa războinică - s. rel.
8,20 Gemenele - s. rel.
8,45 Căsuța poveștilor - rel.
9,15 Femeia vieții mele - s. rel.
12,30 Dragoste și putere - s. rel.
13,00 Singură pe lume - f. rel.
14,30 Desene animate
15,00 Xena, prințesa războinică - s.
16,00 Gemenele - s.
16,30 Soțul și soția - s.
17,00 Acasă la români
18,00 Ia-mă acasă!
18,30 Dragoste și putere - s.
19,00 Femei înșelate - s.
20,30 Ramona - s.
21,15 După 25 de ani - s.
23,00 Acasă la români - Cântă-mi, lăutare - rel.
0,00 Soțul și soția - rel.
0,25 Dragoste și putere - s. rel.
1,05 Muzica de Acasă

HBO

9,00 Alb/negru - comedie, SUA, 1991
10,35 Tron - SF, SUA, 1982
12,10 Annie - comedie neagră, SUA, 1999
13,45 Pețitorul . - dragoste, SUA, 1997
15,20 Sub acoperire - acțiune, SUA, 1999
17,00 Chinurile facerii - comedie, SUA, 2000
18,35 Soldatul universal: Întoarcerea - acțiune, SUA, 1999
20,00 Shakespeare îndrăgostit - comedie romantică, SUA, 1998
22,00 Diavolului îi stă bine în negru - suspans, SUA, 1999
23,40 Comoara lui Ulee - dramă, SUA, 1997
1,35 Kama Sutra - s.

PRIMA TV

7,00 Desene animate
10,30 Tradiții
11,00 Romania@large
11,30 Cinemagia
12,00 Stil - rel.
13,00 Glasul inimii - dragoste, SUA, 1990
14,45 Clip art
15,00 Cronica cârcotașilor - rel.
16,00 Copiii spun lucruri trăsnite - rel.
17,00 Camera de râs
18,00 Focus
18,30 Impact
19,00 Vrei să fii miliardar?
20,00 Real TV
21,00 Chaplin - f. biografic, SUA, 1992
23,00 Cu ochii-n patru - dramă, SUA, 1991
0,30 Romania@large
1,30 Focus - rel.

TELE 7 ABC

8,00 Muzică
9,00 Îți mai aduci aminte, Doamnă - rel.
10,00 Muzică - rel.
11,00 La ordinea zilei
12,00 Muzică
12,30 În justiție - rel.
13,30 Concursul Euroviziunii Copenhaga 2001 (I)
14,45 Documentar
15,45 Cinetour
16,30 Telecaricatura zilei
16,35 Clipuri muzicale
17,00 Forța destinului
18,00 Cutia muzicală
19,00 Muzică
20,00 As Show
21,00 Telejurnal
22,00 Loto - Pariul Trio
22,30 Concursul Euroviziunii Copenhaga 2001 - rel.
23,00 Cinetour - rel.

ANTENA 1 - TV ARAD

7,00 Pe aripile vântului
7,30 Emisiune în limba bulgară
7,50 Publicitate, Promo
8,00 Viața spirituală
8,30 Lumea creștină
9,00 7 zile - retrospectiva săptămânală a Știrilor TVA
10,00 Animax - desene animate
10,20 Infanteria stelară - s.
10,40 Pantera roz - s.
11,10 Tânărul Indiana Jones - s.
12,00 Aventurile lui Sinbad - s.
15,00 Moto GP - rezumat (Marele premiu al Franței, clasa 125, 250 cmc)
14,00 De vorbă cu Adrian Păunescu
17,00 Prezentul simplu
18,00 Amazon - s.
19,00 Observator
19,50 Sport
20,00 Omul cu o mie de fețe - s.
21,00 Divertis
22,00 TeleEurobingo Show
(●) **1,00 Paradisul** - dramă, SUA, 1972
3,00 Observator - rel.

TV INTERSAT

8,55 Deschiderea programului
9,00 Pistolarul - Nașterea unei legende - film
10,40 Cerul dintre noi - s.
11,00 Știrile Intersat - rel.
12,00 Memorii din anul 1983
13,00 Life magazin
13,30 O altfel de lume
14,00 Show cu ecou - rel.
16,00 Pentru tine - rel.
16,30 Maeștrii cascadoriei - s.
17,30 Son of Zorro - s.
17,45 Auto integral
18,15 7 x 7
19,00 Bird of paradise - film
20,30 Camera ascunsă
21,00 Deșertul vorbește - s.
21,30 Farse - film
23,00 7 x 7 - rel.
(■) 0,00 Erotica
5,00 Închiderea programului

ATOMIC TV

7,00 Selector
11,30 Atomic Café - rel.
12,00 Reactor
12,30 Vot - rel.
13,30 Hai-Hui - rel.
14,00 Interactiv
16,00 Selector
18,30 Atomix cu DJ-ii de la Atomic
21,30 Selector
23,30 Insomnia

Redacția Adevărul nu își asumă răspunderea pentru modificările ulterioare intervenite în programele tv.

RADIO ARAD & RADIO CONTACT (99,1 MHZ)

6,00 Super week-end
8,00 Viața spirituală
8,30 Mileniul III
8,45 Dimineață de week-end
10,00 Sfânta Liturghie de la Catedrala Ortodoxă Arad
12,00 Week-end în doi
15,00 Contact FM
19,00 Emisiune în limba germană
20,00 Muzica secolului XX
21,00 E numai rock'n'roll
22,00 Contact FM

RADIO PRO FM (92,1 MHz)

7,00 - 10,00 TOATĂ LUMEA PRO FM - cu Flavius Eșnican; **10,00 - 11,00 AUTOSHOW** - cu Nono Semen; **11,00 - 14,00 CheFACI ÎN WEEKEND** - cu Vali Bărbulescu; **14,00 - 16,00 HEAT PRO FM** - cu Mihai Gurei; **16,00 - 17,00 TOP TEN PRO FM** - cu Marius Dobre; **17,00 - 19,00 TONOMATUL PRO FM** - cu Cristi Dicianu; **19,00 - 21,00 281.976** - cu Flavius Eșnican și Cătălin Lăpușcă; **21,00 - 23,00 TOP 30 AIRPLAY PRO FM** - cu Cristi Schnebli - rel.; **23,00 - 24,00 DEEP BEATS** - cu DJ Sleek; **24,00 - 2,00 ZONA LIBERĂ** - cu DJ Vasile

RADIO TIMIȘOARA

6,00 Radioprogramul sătenilor; 8,00 Universul credinței; 8,30 Diapazon coral; 9,00 Uniți sub tricolor; 10,00 Pop matineu; 11,00 Actualități, muzică, sport; 12,00 Duminica la prânz; 13,00 Emisiune în lb. germană; 14,00 Emisiune în lb. maghiară; 15,00 Emisiune în lb. sârbă; 16,00 Emisiune în lb. bulgară; 16,30 Emisiune în lb. cehă; 17,00 Emisiune în lb. slovacă; 18,00 Astra Română; 19,00 Radiojurnal; 19,15 Show-ul de duminică; 20,50 Călătorie în lumea poveștilor; 21,00 Curierul de seară

RADIO SEBIȘ

6,00 Weekend matinal
8,00 Cafeneaua duminicală
9,00 Fotoliul de duminică
12,00 Show 21
14,00 Duminica împreună
15,00 La porțile dorului
17,00 Cutia Pandorei
19,00 La mulți ani! - dedicații muzicale
20,00 Cutia Pandorei
0,00 Recitalul vedetelor
2,00 Nocturna muzicală

La Onești

A.C.U. ARAD A DEMONSTRAT CÃ E CEA MAI BUNÃ

Doar o minune îi putea arunca pe elevii lui Gigi Cameniță în brațele disperării

Aproape nici un moment nu s-a pus problema că A.C.U. Arad nu se va califica la turneul final al juniorilor republicani. După barajul de la „zonă" și apoi grupele, în care ai noștri au defilat, a venit marea finală. La Onești, contra celor de la „Poli" Iași, nu putea crede nimeni, după cum se desfășurau ostilitățile, că arădenii nu vor câștiga. Așa a fost până în minutul 90, când scorul a rămas egal și urmau loviturile de departajare. O oarecare neliniște s-a strecurat în delegația celor de la A.C.U., însă ea a fost - până la urmă - risipită. ◄ Evoluția excelentă a portarului Zaharia, la primele două penalty-uri, a dat multe speranțe. Dar, cu ratările lui Melnic și Dupța, echilibrul s-a restabilit, însă cel care a ieșit - iarăși - în prim-plan a fost același Zaharia, care a parat un al treilea penalty, prilejuindu-i lui Popa să încheie meciul, iar acesta - calm - a adus calificarea. ◄ În tribunele stadionului „Municipal" din Onești, tremurând pentru copiii de la A.C.U. Arad, s-a aflat directorul Casei de Cultură a Sindicatelor din Arad, Ioan Cristea, alături de nea' Marin, un înfocat suporter al echipei Steaua, care - cu această ocazie - a ținut cu formația noastră. La final, cei doi l-au felicitat pe portarul Zaharia, s-au întreținut cu antrenorul Marcel Coraș și cu principalul sponsor al juniorilor, Viorel Omuț, patron la „Energovestar" Arad. ◄ Cei doi antrenori ai juniorilor, Gigi Cameniță și Alexandru Labu nu au stat în același loc. Dacă primul era pe bancă, cel de-al doilea s-a transformat în maratonist, la tribuna a doua, unde alerga cu faza de joc și dădea indicații într-una. S-a văzut, totul a fost de bun augur, finalul fiind unul fericit. ◄ Cu această ocazie, izbutind să câștige și la Onești - repetăm - mult mai ușor decât arată scorul, A.C.U. Arad a demonstrat că e cea mai bună formație de juniori din Divizia C și dintre echipele C.S.Ș - lor, care au participat până în această fază, la competiție. ◄ Greul de-abia acum începe. La turneul final, ce începe deja marți, A.C.U. se află în grupa de la Craiova, împreună cu gazdele de la Extensiv și două echipe foarte puternice la grupele de juniori republicani: Petrolul Ploiești și Sportul Studențesc, ambele cu mulți jucători în garnitura primei echipe. ◄ Antrenorul Gigi Cameniță ne-a declarat, ieri, cu privire la turneul din Oltenia, că: **„Acum, aproape nici nu mai contează. Să nu râdă nimeni, căci mergem să câștigăm și să jucăm finala mare, pe stadionul „Lia Manoliu". Superb ar fi ca adversară să ne fie F.C. UTA. Trebuie spus - însă - că și dacă vom fi eliminați, se poate spune - fără a greși - că am căzut de pe un cal frumos."**

Multă baftă, A.C.U.! Multă baftă, F.C. UTA!

LEO SFÂRA

Foto: VIOREL MUSCĂ

Ei sunt cei care au adus pe A.C.U. Arad la turneul final

Handbal feminin

TRICOUL ROȘU U.V.V.G. ARAD ȘI-A FÃCUT BILANȚUL

S-a încheiat campionatul Diviziei A de handbal feminin. Echipa arădeană Tricoul Roșu U.V.V.G., aflată sub comanda antrenorilor Titi Ionescu și Emilia Mandache, a ocupat locul opt din cele 13 grupări participante la competiție. Potențialul limitat al lotului nu a permis o clasare superioară, în condițiile în care și situația financiară a clubului ar suporta unele îmbunătățiri.

Joi seara, la baza sportivă din Subcetate, aparținând Tricoului Roșu (Sabina & Co), a avut loc banchetul formației. La masa festivă au luat parte jucătoarele, antrenorii, sponsorii grupării, alți invitați. S-a trecut în revistă situația echipei. Primul care a ținut să se adreseze handbalistelor a fost directorul Sabina & Co, ing. Gelu Zoica. S-a subliniat că investiția în echipă va continua - desigur, în măsura posibilităților - concomitent cu intenția creșterii performanței sportive. Pentru următorul sezon se are în vedere urcușul în ierarhie, iar în viitorul cât mai apropiat, se va încerca promovarea pe prima scenă. De asemenea, în intersezon se dorește transferarea a 2-3 jucătoare, prin intermediul cărora valoarea formației să se amelioreze sensibil. Rectorul Universității de Vest „Vasile Goldiș", prof. univ. dr. Aurel Ardelean, a asigurat componentele lotului de implicarea instituției de învățământ superior, și în cele ce urmează, în viața echipei. Aceasta însemnând școlarizarea și masa sportivelor. În condițiile în care fără susținerea Sabina & Co și U.V.V.G. Arad, gruparea ar întâmpina mari dificultăți, este un fapt extrem de benefic. Cu acest prilej au fost înmânate jucătoarelor plicuri cu bani, pentru contribuțiile avute în decursul returului. Este vorba despre Diana Bota, Ancuța Ștean, Cristina Bădărău, Ramona Tecar, Adriana Inoan, Zorica Danci, Ioana Maghiș, Ana Both, Mariana Cozma, Daiana Henica, Alina Izbândă, Cristina Porcolean, Daniela Cozma, Ramona Hențiu și Luminița Timofte.

ADRIAN HĂRȚĂU

ZI PLINÃ PENTRU TENISUL DE MASÃ ARÃDEAN

Astăzi, începând cu ora 9,00, complexul de tenis de masă din strada Eminescu găzduiește ultima etapă, a patra, din cadrul Diviziei B masculine, seria valorică 1-4. Echipa CSM Conar Arad ocupă actualmente locul trei în clasament, evoluând în formula Silviu Burza-Radu Munteanu-Patriciu Munteanu; antrenor: Ștefan Dumitru.

În paralel, vor avea loc ultimele runde contând pentru Superliga Națională, grupa 5-8. Precizăm că atât echipa de fete a clubului arădean cât și cea de băieți se situează pe poziția a 5-a din ierarhie. Băieții pregătiți de antrenorul jucător Valentin Dobai - Walter Berg și Bogdan Roman - se vor deplasa la Vaslui, în vreme ce fetele - Lucia Bălaș, Veronica Popiuc și Dana Dodean - vor juca la Slatina.

În altă ordine de idei, Adrian Dodean se pregătește în aceste zile în Slovacia, cu lotul național, urmând să participe la C. E. de juniori de la Terni (Italia), în luna iulie.

ADRIAN HĂRȚĂU

Divizionarele „C" arădene

CU GÂNDUL MAI MULT LA VACANȚÃ

Cu pași repezi ne apropiem de finalul campionatului Diviziei C. În seria a VIII-a, care se ne interesează pe noi, arădenii, lucrurile sunt clare la promovare și aproape limpezi la retrogradare. Cele trei reprezentante ale Aradului se găsesc în prima jumătate a ierarhiei, fiind acum cu gândul mai mult la vacanță, decât la ultimele patru etape rămase de disputat.

Ocupanta locului doi, FC Telecom, joacă pe teren propriu cu Oțelul Ștei, într-un meci de 1 solist. Ne-am pus noi problema dacă..., dar antrenorul „telefoniștilor" Gigi Borugă ne-a declarat: **„M-ați văzut pe mine dând puncte acasă? Fugi de aici. Le dăm câte putem. Ce dacă au -5 „la adevăr", noi i-am dus aici?".** Așa că sunt premize pentru un joc spectaculos, cu multe goluri în poarta „oțelarilor" din Ștei. În plus, acum când băieții evoluează fără stresul rezultatului final, antrenorul Borugă poate pregăti în liniște o formulă de joc, care, la toamnă, să atace promovarea în eșalonul doi al fotbalului românesc.

Tot pe teren propriu va evolua și A.C.U. Astra, formație care va primi replica Armăturii Zalău. Oaspeții și-ar fi dorit să joace ieri după-amiază și, chiar dacă arădenii și-au dat acceptul în principiu, toată lumea a uitat că ne aflăm în ultimele șase etape, când nu sunt posibile derogări de nici un fel. A trebuit ca Federația să le comunice oficial celor două echipe, un lucru ce trebuia știut. Revenind la meciul de astăzi, să spunem că băieții de la A.C.U. Astra s-au pregătit în ultimele zile sub îndrumarea „secundului" Ioan Șold, în lipsa „principalului" Marcel Coraș, plecat cu juniorii clubului la „barajul" de la Onești. Cum nici una din echipe nu are nici un fel de griji, ne așteptăm la o partidă agreabilă, din care sperăm să nu lipsească golurile, adică „sarea și piperul" fotbalului.

Două vorbe și despre a treia reprezentantă în „C", West Petrom. După remiza „de salon" cu „U" Cluj, „petroliștii" merg la Satu Mare pentru a întâlni prietenii de la Someșul, într-un meci, care nu se poate încheia, conform reciprocității, decât cu victoria unei echipe...

DANIEL SCRIDON

ETAPE DEVANSATE ÎN „B" ȘI „C"

În ultima ședință a Comisiei Campionatului Național, printre alte hotărări s-au operat câteva modificări ale programului finalului fotbalistic de sezon.

Astfel, etapa cu numărul 34 în Divizia B și etapa cu numărul 30 în Divizia C, care ar fi trebuit să se dispute sâmbătă 16 iunie, au fost devansate, pentru miercuri 13 iunie. Două zile mai târziu, C.C.N. va omologa rezultatele finale și clasamentele. Partidele de baraj, pentru promovare-retrogradare în Divizia A vor avea loc pe 20 iunie (turul) și 24 iunie (returul). Tragerea la sorți a acestor partide se va efectua pe 16 iunie, la București.

D. S.

Neil Brooks, fost campion olimpic la natație, ar putea fi acuzat că a cultivat canabis

Fostul campion olimpic la natație, australianul Neil Brooks, ar putea fi acuzat că a cultivat plante din care se produc substanțe dopante, a anunțat, ieri, cotidianul West Australian, citat de AFP. Poliția a descoperit la domiciliul lui Brooks, din localitatea Hillarys, în apropiere de Perth, un sistem de păstrare a umidității optime, o plantă de canabis cu o înălțime de peste un metru, precum și o cantitate redusă de alte plante.

Neil Brooks a cîștigat titlul olimpic în proba de natație 4x100 m mixt, în cadrul Olimpiadei de la Moscova, din anul 1980. După ce și-a încheiat cariera sportivă, Brooks a devenit comentator pentru canalul australian de televiziune Channel Seven, dar a fost demis după doi ani.

UN COMUNICAT ANOST, FÃRÃ LOGICÃ

Comitetul Executiv al AJF-Arad habar nu are de regulamente

Ieri, am primit la redacție un comunicat semnat de Comitetul Executiv al AJF-Arad (n-am știut că instituția poate semna, mai degrabă cineva din instituție...) , în care, în termeni anoști, fără logică, uneori, chiar puerili, se atacă protestul echipei Vulturii Socodor.

Aleșii fotbalului județean habar nu au de regulamente. Le spunem noi, neștiutorii, că nici una din formele de protest gândite de „Vulturii" nu încalcă nici dispozițiile date de FRF, nici de LPF și, cu atât mai puțin, de AJF, fie el și Arad.

Se spune în comunicat, citâm: **„Dl. Taha Abed nu a făcut dovada nici până la data prezentei, că este președinte la A.S. Vulturii Socodor."**

Păi, bine, stimabililor ajefiști, dar până acuma ați avut „orbul găinilor"? Din câte știm noi, dl. Taha nu a fost pentru prima oară la AJF, nu a scris primul memoriu în calitate de președinte al echipei din Socodor. Mai mult, a participat la ședințe și la tragerea la sorți a arbitrilor partidelor echipelor Vulturii Socodor, dar și Armonia Ineu (da, ați citit bine, dl.Taha a efectuat tragerile și pentru această formație). Atunci n-ați știut, domnilor din Comitet, că e un neica-nimeni acest Taha Abed, nu președinte la A. S. Vulturii Socodor?

Venerabililor ajefiști (era să spun altfel, tot cu vene...), încă din 24 decembrie 2000, Taha Abed a fost ales în unanimitate de Consiliul de Administrație al A. S. Vulturii Socodor, în funcția de președinte al clubului. Iar actele sunt în lucru chiar la juristul AJF-Arad, Cornel Zăhoi, lucru știut de dvs. Așa că nu mai faceți voi pe proștii, s-ar putea să rămâneți așa...

Din gândirea Comitetului mai spicuim: **„Trebuie să respecte prevederile ROAF, elaborat de FRF".** Aici vă referiți la modul de desfășurare a jocurilor, atât de-acasă, cât și din deplasare. Păi, în cele 4 puncte ale protestului n-am găsit nimic care să încalce regulamentul. Ce, nu are voie omul să țină momente de reculegere ori să joace cu banderolă albă pe braț?

Domnilor ajefiști, nu vă mai pierdeți timpul cu nimicuri de genul acesta. Mai bine ați încerca să vegheați la buna desfășurare a partidelor, că bazele sportive arată jalnic. Dvs., cu zâmbetul pe buze, călcați în picioare regulamentele, care spun că nu se poate juca un meci de fotbal oficial pe un teren fără gard împrejmuitor. Spre exemplu...

DANIEL SCRIDON

JOCURILE DE BARAJ PENTRU PROMOVAREA ÎN DIVIZIA C

Comitetul Executiv al Federației Române de Fotbal a stabilit împerecherea pe județe a echipelor care se vor clasa pe primul loc în Divizia D și care urmează să dispute partide de baraj pentru promovarea în Divizia C. Iată programul complet al meciurilor și localitățile unde se vor disputa:

Botoșani - Iași	Suceava
Neamț - Suceava	Iași
Bacău - Vaslui	Piatra Neamț
Galați- Vrancea	Vaslui
Brăila - Tulcea	Galați
Constanța - Călărași	Slobozia
București - Ialomița	Buzău
Giurgiu - Ilfov	Călărași
Buzău - Prahova	Brașov
Dîmbovița - Teleorman	București
Olt - Dolj	Rm. Vâlcea
Gorj - Mehedinți	Craiova
Vâlcea - Argeș	Slatina
Caraș Severin - Timiș	Deva
Arad - Hunedoara	**Timișoara**
Alba - Cluj	Tîrgu Mureș
Brașov - Sibiu	Pitești
Covasna - Harghita	Bacău
Bistrița Năsăud- Mureș	Cluj
Bihor - Satu Mare	Zalău
Maramureș - Sălaj	Satu Mare

Partidele se vor disputa într-o singură manșă, pe 20 iunie, de la ora 16,00, în Divizia C promovând toate cele 21 de învingătoare. În caz de egalitate după 90 de minute, se vor disputa două reprize a câte 15 minute fiecare în care se va aplica regula „golului de aur". Dacă egalitatea va persista și după prelungiri, se va trece la executarea loviturilor de la 11 metri.

DE LA TRIMISUL NOSTRU SPECIAL ÎN ITALIA, FLORIN TRUȚ

CU POMPIERII DIN LIPOVA, ROMÂNIA A INTRAT ÎN EUROPA

● Unul dintre ei s-a integrat individual

La peste 1000 km distanță de Arad, în Tirolul de Sud, la Bruneck, s-a dat joi, 24 mai a.c., startul celei de-a **XIV-a OLIMPIADE INTERNAȚIONALE A POMPIERILOR**. Pentru a cincea oară consecutiv România este reprezentată la cea mai prestigioasă manifestare internațională a pompierilor de delegația Asociației Pompierilor Civili din Lipova, condusă de neobositul comandant **Antoniu Barth**. Mass-media românească este reprezentată aici doar de Televiziunea Română, prin Virgiliu Jireghie de la Departamentul „FILM" și ziarul „ADEVĂRUL" Arad, invitați direct de Comitetul de Organizare al Olimpiadei.

ȘOFERUL DELEGAȚIEI ROMÂNE S-A PIERDUT PE DRUM...

Cu toate că delegația română ar fi trebuit să numere patru pompieri, doi dintre ei s-au „pierdut" pe drum... „Am făcut toate demersurile pentru obținerea vizelor în vederea deplasării în Italia, le-am obținut, doar cu două zile înainte de plecare am aflat cu stupoare că unul din oamenii mei - Viorel Crașovan - e deja în Italia! Nu la Olimpiadă, evident, ci în interes personal, din câte se pare, la muncă. Așa am rămas fără un șofer. Cu o zi înainte de plecare și cel de-al doilea șofer m-a anunțat că din cauza unor probleme personale nu poate veni în Italia. Am ajuns până la urmă la Bruneck doar eu și șefa grupei de salvare, Gabriela Iancu", ne-a spus cu amărăciune comandantul Barth.

ALPII TIROLEZI NE-AU ÎNTÂMPINAT CU ZĂPADĂ!

Primul popas l-am făcut în Austria, la Graz, unde am fost cazați o noapte la o școală de pompieri profesioniști. „Sunteți primii români care ne vizitează și ne face o mare plăcere să vă găzduim", ne-a spus **Karl Lipnik**, comandantul pompierilor profesioniști din Graz, care ne-a primit cu multă amabilitate. A doua zi am plecat spre Klagenfurt - Villach - Silian și am intrat în Italia pe la San Candido, pe un drum european nu cu mult mai bun decât un drum județean de-al nostru. Surpriza neplăcută a durat doar vreo 15 km, de unde șoseaua s-a îmbunătățit brusc. Cei 40 de km, până la Bruneck (Brunico, cum îi spun italienii) i-am parcurs printr-o regiune de vis. O depresiune străjuită de-o parte și de alta de munți acoperiți la poale cu păduri de conifere și creste acoperite cu zăpadă. Alpii tirolezi sunt impunători prin varietatea formelor și vârfuri care ating în această zonă aproape 4000 de metri. Monte Cristallo are 3152 m, Monte Piana - 2325, Drei Sinnen - 2998 m, iar undeva în zare se pierde Grossglockner cu o înălțime de 3797 m, acoperit complet cu gheață și zăpadă. De altfel, Bruneck-ul este așezat într-un fel de căldare, înconjurat fiind în toate părțile de munți cu crestele înzăpezite. Aici se desfășoară timp de patru zile Olimpiada celor pe care italienii îi numesc VIGILI DEL FUOCO.

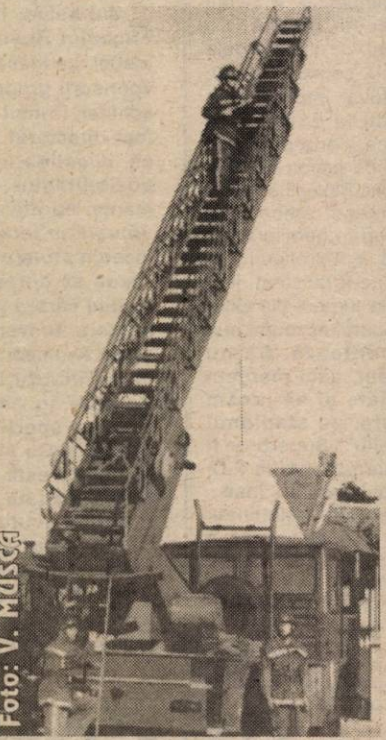

BRUNECK - ORAȘ MEDIEVAL ȘI TURISTIC

Atestat documentar prima oară în anul 1000, Bruneck-ul își păstrează și acum măreția de altădată. Piatra de temelie i-a fost pusă în anul 1250 de către Bruno di Bullenstütten și a devenit ulterior patria unor importanți artiști și oameni de cultură, ca Michael Pacher, a cărui casă se mai află și acum pe Via Centrale, sau cardinalul Nicolo Cucano. Dar înainte de toate Bruneck-ul a fost și este un important centru turistic. Așezat la o altitudine cuprinsă între 834 și 950 m, el are azi 13.000 de locuitori și nu mai puțin de 3000 de puncte turistice. E păcat să ajungi la Bruneck și să nu vizitezi Via Centrale, străjuită în cea mai mare parte de clădiri medievale, Casa Parohială, o impunătoare clădire construită în 1893, Castelul di Santa Caterina (1975), Casa Orsoline, realizată în stil gotic în secolul XV, Cimitirul celor două războaie mondiale și cele două muzee, al costumelor și muzeul civic și grafic.

PRIMA ZI A OLIMPIADEI

Revenind la prima zi, a fost una organizatorică. Au sosit reprezentanții celor 18 țări participante cu 5000 de oameni, mulți cu coloane întregi de mașini de pompieri, de la cele de epocă până la cele mai performante. Cazarea, contra-cost, s-a făcut la cele mai cunoscute hoteluri din localitate, prețurile variind între 50 și 150 de mărci germane de persoană per zi hotelieră. Noi suntem cazați la Hotel Andreas Hofer și plătim 60 DM zilnic, hotelul fiind cotat la categoria de trei stele.

În cadrul unei festivități, ieri după-amiază a fost arborat drapelul Olimpiadei, care a fost predat pompierilor din Bruneck de către colegii lor din Krumppendorf am Wärther See - Austria, unde s-a desfășurat Olimpiada din 1999. Tot ieri au fost deschise expozițiile mașinilor de pompieri, a insignelor, a machetelor și a costumelor celor care se luptă cu focul și a fost montat imensul cort în care se vor desfășura, seară de seară, așa-zisele întâlniri camaraderești. Timp de patru zile orașul turistic se va transforma în orașul pompierilor „fără granițe".

Cel puțin cu pompierii din Lipova, România a intrat în Europa.

FLORIN TRUȚ

Un tren fără mecanic - prin statul Ohio pe o distanță de 120 de kilometri

Un tren „nebun" fără mecanic, a mers peste 120 de kilometri undeva în nordul statului Ohio, cu o viteză de 65 de kilometri pe oră, înainte ca personalul tehnic să reușească să-l oprească, informează AFP.

Trenul marfar avea o încărcătură inflamabilă și se pare că s-a pus în mișcare singur, în timpul unei opriri de rutină la Toledo. Cursa sa „nebună" a fost transmisă în direct de mai multe posturi de televiziune.

Angajații companiei de căi ferate CSX, proprietara trenului, au reușit să-l facă să încetinească „agățînd" încă o locomotivă la capătul din spate. Trenul a încetinit atunci la 16 kilometri pe oră și le-a permis mecanicilor să urce la bord și să tragă frînele. În cele din urmă, trenul s-a oprit, cu puțin înainte de localitatea Kenton.

Primele informații despre acest incident au fost că mecanicul principal al trenului decedase din cauza unei crize cardiace, dar s-a dovedit apoi că de fapt în cabina locomotivei nu se afla nimeni.

88.000 DE DOLARI PENTRU... „MANIFESTUL COMUNIST" DE KARL MARX

Un exemplar al ediției originale a „Manifestului comunist" de Karl Marx, apărut în 1848 la Londra, a fost adjudecat, marți, pentru suma record de 99.700 de euro (88.000 de dolari), în cadrul unei licitații la Hamburg, informează AFP.

Existența acestei broșuri de 23 de pagini provenind din biblioteca unui particular din sudul Germaniei a fost pînă în prezent necunoscută cercetătorilor, care evaluează la 25 numărul exemplarelor din ediția originală în întreaga lume, a precizat casa de licitații Hauswedell & Nolte. Numele cumpărătorului acestui document istoric nu a fost făcut public.

VITEZĂ PREA MARE - DA, AMENDĂ - NU

Tribunalul Federal Elvețian, cea mai înaltă instanță juridică a țării, a dat dreptate unui automobilist care a refuzat să plătească o amendă pentru exces de viteză, poliția neputînd dovedi că el se afla la volan, transmite AFP.

În 1999, mașina automobilistului revoltat a fost fotografiată de radar la o viteză de 139 de kilometri pe oră într-o zonă în care maximul permis era de 120 de kilometri pe oră, pe o autostradă între Yverdon și Lausanne. Cîteva zile mai tîrziu, proprietarul mașinii a primit prin poștă o amendă de 180 de franci elvețieni (120 de euro). El a contestat amenda, afirmînd că nu este autorul infracțiunii, pentru că împrumutase mașina unui membru al familiei, al cărui nume nu l-a dezvăluit, așa cum îi permite legea elvețiană.

El a ajuns de la tribunalele locale la cele cantonale și apoi pînă la Tribunalul Federal, care a amintit un principiu de drept fundamental, și anume că acuzatorul trebuie să dovedească vinovăția inculpatului, acesta beneficiind de prezumția de nevinovăție. Altfel spus, nu este suficientă fotografierea numărului de înmatriculare al unei mașini pentru a-l amenda pe proprietar. Un principiu pe care poliția elvețiană și l-a însușit de ceva vreme, instalînd aparatele foto/radar în fața mașinilor, pentru a surprinde și chipul șoferului.

DOR DE DUCĂ (II)

Orizontal: 1. Duce cât încape (pl.). 2. Merge pe ulița mică... - Calitate de sânge (med.). 3. Stă la domiciliu - Cătinel, cătinel. 4. E în zadar la urmă! - Cu fumuri la nas - Singur pe culoare. 5. Merg pe grupe - Cu viteză din start! 6. Lăsată la urmă! - Nu-l urnești din loc. 7. Miorița pe limba ei - Locul III la motociclism - Norocul începutului! 8. Îi umblă mintea de isteț ce îi - Văzut ca-n ceață. 9. Dedat la oi (pl.) - Ușor de descurcat (pl.). 10. Una pe față, una pe dos (ca la tricotat!).

Vertical: 1. Tip de spargere (fem.). 2. Stau pe lângă casă - În capul uliței! 3. Făcut cu picioarele - În Arad pe centru! - Bun de treabă. 4. Se înfige la sprijin (pl.) - Făcea treabă de polițist (od.). 5. Cale de început! - Trage la căruță (pe lângă cai!). 6. Ca floarea ochiului - Trăit la țară. 7. Stă în față - Dus pe apa mării - Intrate-n bani! 8. Pus la adăpost de păsări - Plin de cuvinte! 9. Tras pe șine la CFR - Mare de stat. 10. Specialistă în creșterea peștilor.

	1	2	3	4	5	6	7	8	9	10
1										
2	●							●		
3					●					
4			●				●			
5						●			●	
6				●						
7			●					●		
8		●					●			
9					●					
10										

CE ȘTIM DESPRE ARAD?

Prea puțin. Mai ales despre Aradul vechi, despre vechii arădeni. În paginile ziarului nostru veți regăsi, periodic, curiozități legate de orașul nostru pe care, în graba zilnică, îl cunoaștem prea puțin, a cărui istorie, prinși în hățișurile cotidianului, o uităm. Un împătimit al acestor locuri, Iosif Sîrbuț (1912-1998), a colecționat de-a lungul vieții documente, fotografii, legate de Arad. În cele ce urmează, redăm câteva din cele mai surprinzătoare aspecte ale trecutului orașului nostru.

● Un grup de pecicani, în 1743 a înaintat comitetului orășenesc o petiție în care a cerut permisiunea să vândă pâine în Arad. Oficialitățile au respins însă cererea pe motivul că populația „poate să-și prepare singură pâine ca și până atunci". De abia în 1781 ele au aprobat acest lucru și pâinea gustoasă de la Pecica a pornit spre Arad.

● În anul 1700, la Arad lucrau oficial 3 măcelari. Lor, în 1742, li s-a adăugat Szalbek de la Lipova, care a deschis o măcelărie particulară. De reținut că oficialitățile au fixat prețul cărnii, care nu s-a schimbat aproape 50 de ani.

● Prima revistă în Arad și totodată și din Transilvania, în limba română, a fost „Speranța". Era în anul 1869, având o apariție bilunară. Din păcate însă, revista și-a sistat apariția în 1872.

● La începutul secolului al XVIII-lea, mai exact la 1743, oficialitățile austriece au trimis la Arad un prim procuror. Orașul nu avea nici o închisoare, deținătorii cu „mari păcate" fiind trimiși la Pâncota și la Timișoara, unde existau închisori subterane. La Arad a fost construită o închisoare abia în 1750. Să mai amintim că din 1790 a fost interzisă folosirea deținuților la remorcarea șlepurilor de sare pe Mureș.

● Farmacia nr. 91 (str. Bălcescu nr. 1) a fost deschisă în luna mai 1887 și este cea mai veche farmacie din orașul Arad.

● Turnul Primăriei are o înălțime de 36 metri.

● Dr. Darany Janos, medic primar și director la Spitalul din Arad a făcut în anul 1868 o operație numită „Cezariană". Pacienta era o fată de 19 ani din Sântana. Nu i se cunoaște numele. De menționat e că această operație a fost amintită în ziarele vremii ca o curiozitate datorită faptului că dr. Darany Janos a făcut prima operație de acest fel din Arad și a treia pe monarhie!

● Iată câteva date cu privire la comercianții din Arad: în 1714 existau 13 comercianți, în 1720, 15, în 1753, 48, în 1777 numărul comercianților scade la 28, în 1785 au fost 63 și în 1789 scade din nou la 53.

● În anul 1872, vara a fost foarte lungă și călduroasă. Au fost cazuri în Arad când în luna noiembrie vișinul de două ori, mărul de trei ori au avut recoltă.

● Conducerea orașului în anul 1885 a hotărât folosirea asfaltului. În vara respectivă s-a fixat locul unde trotuarul va fi încercat. Aceasta a fost în fața hotelului „Crucea Albă" (astăzi „Ardealul") și s-a dovedit corespunzător.

● Între 14-16 mai 1993, a avut loc la Arad campionatul european de baschet seniori. Au participat Bielorusia, Croația, Estonia și România. Dar nu despre acest eveniment sportiv dorim să scriem, ci despre câteva rânduri scrise de delegatul Croației în albumul festiv al orașului nostru. Din el aflăm că numele orașului Arad va fi semnat în istoria sportului croat cu litere de aur, pe motiv că la Arad au fost pentru prima oară arborate culorile naționale ale Croației.

● În vara anului 1918, în ziarul „Românul" scria: „Salon românesc de tuns, ras și frizat, strada Deak Ferencz Utza nr. 2, Radu Ursu" (azi Eminescu).

● Cu câțiva zeci de ani în urmă am cercetat ziarele vechi între care și „Gazeta Aradului". În numărul din 14 sept. 1921 citim un anunț din rubrica publicitate: „**Gazeta Aradului** primește spre publicare anunțuri ieftine". Mi-a plăcut ultimul cuvânt, „ieftin", și am făcut o notă și am pus-o la păstrare, între curiozități. Din întâmplare acum, în 1993, am răsfoit notițele și am dat de aceasta. Am fost curios să văd, după 72 de ani, ce importanță are astăzi cuvântul ieftin. În ziarele actuale nu se mai folosește, iar în vocabularul cetățenilor nici atât. Iată un gram de adevăr pentru istoria de astăzi.

Selecție realizată de CĂTĂLINA LATU

COMPUTER FORCE

ARAD

-Blv. Revolutiei Nr. 101
(In incinta dispecerat "GETAX")
-ORAR: Luni-Vineri 9-17
Sambata 9-13
tel. 057-280.785
Timisoara 056-191.334

UN PRET PROMOTIONAL !

PC AMD DURON 750 MHz

- 64 Mb SDRAM PC 133
-15 GB UDMA 100
-Monitor 15"digital OSD
-Placa video 4 Mb

GARANTIE 3 ANI

PRET : 399 $

Kit multimedia +50 $
CD ROM 52x ACER+Sound PCI+boxe

CALCULATOARE IMPRIMANTE ACCESORII

▶ *Sisteme pretestate*
▶ 3 ani garantie
▶ *6 ani experienta*
▶ GRATUIT ! Livrare si instalare la domiciliu

ELECON PLUS

ANTREPRENOR GENERAL DE INSTALATII

Si-a deschis sediul nou în Arad pe str. Biruintei, în spatele Centrului de Dirijare a Zborurilor Telefoanele rãman neschimbate.

EXCLUSIV AL - PLAST SRL ARAD

PRODUCE SI MONTEAZĂ

EAP Exclusiv

UȘI SI FERESTRE DIN PVC ȘI ALUMINIU cu geam TERMOPAN, PANEL sau MDF

ARAD, Str. Pădurii 91 A, Tel: 210280

CONSTRUCTION HOUSE S.R.L. Arad

VINDE EN-GROS ȘI EN-DETAIL ÎN DIFERITE VARIANTE ȘI TERMENE DE PLATĂ:

☞ ***MOBILIER BAIE IMPORT ȘI OBIECTE SANITARE***

☞ ***Uși, ferestre, pal, placaj, dușumele, lambriuri cât și toată gama deMATERIALE DE CONSTRUCȚII prin depozitele din***

ARAD,Str. Pădurii nr.49 și 91/A Tel: 254457 și 214633

ANIVERSĂRI

14 boboci de trandafiri, fericire și LA MULȚI ANI, pentru

PRISECARU LOREDANA

din FELNAC. Cu toată dragostea, tata și Cătălin. (12339)

VÂNZĂRI APARTAMENTE O CAMERĂ

Vând garsonieră, zona Fortuna, et. II, 3.500 DM. Telefon 093 799 891. (12156)

Vând urgent apartament una cameră, bucătărie, baie, foarte spațios + garaj. Informații telefon 095.825.077. (11778)

Vând garsonieră cu îmbunătățiri, str. Lacului, bl. L2. Telefon 232909. (11372)

Vând urgent garsonieră cf. I, 33 mp, parter, Mioriței, bl. 240, 6.500 DM. Telefon 093 031 975. (12105)

Vând apartament 1 cameră, et. I, Micălaca. Telefon 282940, 093 452 838. (12255)

Vând apartament cu 1 cameră, zona Confecții. Telefon 223093. (12024)

Vând garsonieră Arad, str. Patria, nr. 15, bloc B 2-2, preț informativ 4.000 DM. Informații telefon 210475. (12313)

VÂNZĂRI APARTAMENTE DOUĂ CAMERE

Vând apartament 2 camere, central, bucătărie, baie, gaz, telefon, satelit, alte dependințe. Telefon 211984. (11916)

Vând apartament 2 camere, 72 mp, zona III, bl.. 366, parter, pe mal, termoficat, contorizat, geamuri termopan, ușă blindată, parchet laminat. Telefon 092 826 592. (11929)

Vând apartament 2 camere, Vlaicu. Informații telefon 270947, marțea, miercurea și joia, orele 17-19, când poate fi și văzut, preț informativ 11.000 DM, negociabil. Alte informații telefon 092 376 339. (11932)

Vând apartament 2 camere, îmbunătățit, Vlaicu. Telefon 057 - 271662, 094.198.073; 094.703.759. (11705)

Vând apartament 2 camere confort 2, balcon închis, etaj 3, Aleea Saturn, nr. 10, bloc A13, ap. 14; preț 10.500 DM negociabil. Telefon 094.568.860. (12032)

Vând apartament 2 camere, contorizat, decomandat, telefon, cablu, etaj I, Podgoria. Telefon 057 - 272688, 093.918.892. (12067)

Vând apartament 2 camere + dependințe deasupra la Porțelanul, etaj I, preț 30.000 DM. Informații telefon 094.774.649. (12101)

Vând apartament 2 camere, ultracentral, Legea 112. Telefon 092 819 040, 284515. (12149)

Vând apartament 2 camere, cf. I, Micălaca 300. Telefon 263402. (12139)

Vând apartament 2 camere, parter înalt, zona Tribunal. Telefon 057-255847. (12170)

Vând apartament 2 camere, Alfa, îmbunătățit, contorizat, 4/4. Telefon 095 258 607, 057-277941. (12218)

Vând apartament 2 camere, parter, bun privatizare, Micălaca. Telefon 282940, 093 452 838. (12255)

Vând urgent apartament 2 camere, 9.800 DM negociabil. Telefon 220427. (11759)

Vând apartament 2 camere, 78 mp, confort I sporit, bun pentru privatizare sau schimb cu apartament 1 cameră + diferență. Telefon 246892. (12232)

Vând apartament la casă, str. Bușteni, nr. 36, preț 35.000 DM. Se bate la al 3-lea geam. (12258)

Vând 2 apartamente, fiecare apartament 1 cameră, bucătărie, spais și antreu, str. Clujului, nr. 58. (12254)

Vând apartament 2 camere, zona UTA. Telefon 274182. (12267)

Vând apartament 2 camere în Piața Spitalului, termopan, climă, etc, 35.000 DM. Telefon 094.577.050. (12276)

Vând apartament, etaj II, zona UTA, cu garaj. Telefon 092.381.725.

VÂNZĂRI APARTAMENTE TREI CAMERE

Vând apartament 3 camere, ultracentral, dotat și amenajat pentru cabinet medical. Telefon 231579, orele 18-20. (12002)

Vând apartament central 3 camere + dependințe, preț negociabil. Telefon 095.317.794. (12000)

Vând apartament ultracentral (Palatul Cenad), 3 camere. Telefon 095.829.340. (12036)

Vând apartament 3 camere etajul 3, zonă excepțională, Micălaca, str. Abrudului, nr. 90, lângă Piața Miorița, renovat occidental. Telefon 093.060.296. (12070)

Vând apartament 3 camere, baie, bucătărie, pivniță, str. Episcopiei, nr. 11. Telefon 256013. (12092)

Vând apartament 3 camere, în casă, pe Malul Mureșului. Telefon 092 485 825. (11952)

Vând apartament 3 camere, bun pentru privatizare. Telefon 253892. (12167)

Vând apartament din cărămidă, 3 camere, decomandate, parchet, faianță, gresie, balcon închis, pivniță, garaj, bloc contorizat. Telefon 246366. (12217)

Vând apartament 3 camere, parchetat, faianțat, gresie, geamuri schimbate, contorizat și la agent termic, garaj, Micălaca, 24.000 DM negociabil. Telefon 259770, 094.557.084. (12307)

Vând apartament 3 camere zona Alfa. Telefon 258104. (12318)

VÂNZĂRI APARTAMENTE PATRU CAMERE

Vând apartament 4 camere, zona Vlaicu, lângă poștă. Telefon 289235, 092 353 508, 092 353 507. (12104)

Vând apartament 4 camere, Lipova, Aurel Vlaicu 4A, et. II, dr. Cismaș. Telefon 561492, 092 692 854. (5915550)

Vând apartament 4 camere Vlaicu, bloc Z 26, etaj 8/8 îmbunătățit. Telefon 281479, 251438. (12059)

Vând apartament 4 camere, bloc 301. Telefon 266451, 219951. (12080)

VÂNZĂRI CASE

Vând casă mare + depozite (excelent en gros, producție, etc), toate utilitățile, 1.500 mp. Telefon 095 909 199. (12266)

Vând casă nouă, tip occidental (subsol, parter, mansardă), garaj, curte 1.000 mp, Subcetate, 100.000 dolari. Telefon 092 344 743. (10277)

Vând cabană Ghioroc, Valea Domnească. Telefon 094 775 108, 213326. (11415)

Vând casă Chișineu Criș - Pădureni, preț convenabil. Informații telefon 094.193.801. (11666)

Vând vilă mare, nouă, Calea Radnei. Telefon 094.540.216. (11727)

Vând casă mare, nouă, 4 camere plus anexe, grădină mare, gaz la poartă, sat Andrei Șaguna, nr. 408. Telefon 095.265.331. (11738)

Vând casă locuibilă cu grădină, Aradul Nou. Telefon 254224, 094.906.841. (11753)

Ocazie! Vând urgent casă cu etaj, 2 apartamente, intrări separate, în construcție finală, 1000 mp, grădină + 50 ari teren arabil, în comuna Șofronea. Telefon 095.333.905. (11760)

Vând 2 case într-o curte, grădină mare, Ineu, 25.000 DM. Telefon 512407, după ora 18. (11785)

Vând casă cu grădină, str. Cedrului nr. 30, apă, gaz, telefon, canalizare proprie, 50.000 DM, negociabil. Telefon 223205. (11826)

Vând (schimb cu apartament 2 camere Alfa + diferență) casă Pârneava. Telefon 092 980 255. (11905)

Vând casă Semlac, 2.900 mp, grădină. Informații telefon 534014, 534114. (12013)

Vând casă Chișineu Criș, str. G. Coșbuc, nr. 40, sau schimb cu apartament + diferență. Telefon 095.401.218. (7253477)

Vând casă în Vladimirescu, str. Progresului, nr. 21, toate utilitățile. Telefon 514676 după ora 14. (12099)

Vând casă cărămidă, apă, gaz, preț la vedere, negociabil. Telefon 287206. (12130)

Vând casă mare, singur în curte, cu garaj. Telefon 211683. (12147)

Vând 2 case în Șimand (apă curentă, telefon). Informații telefon 095 681 862. (12158)

Vând casă mare + teren 1.500 mp, în Pârneava, poziție foarte bună. Informații telefon 222289. (12162)

Vând casă compusă din 3 camere, bucătărie, 2 holuri, baie și WC serviciu, pivniță mare, garaj, hală 130 mp și alte anexe gospodărești; apă, canal, gaz. Telefon 286285. (12110)

Vând urgent casă în Pecica I. Telefon 468906. (11908)

Vând (schimb) 2 case, curte comună 3+2 camere, 2.800 mp, grădină, anexe, posibilități telefon, apă, gaz în Pâncota. Telefon 466094. (12191)

Vând casă mare, grădină 800 mp, Aradul Nou. Telefon 286871. (12214)

Vând imobil compus din 7 camere, parter - bar, etaj - minihotel. Telefon 092 295 340. (13358)

Vând casă cu grădină 720 mp, str. Retezat, nr. 12. Telefon 092.295.340. (12258)

Vând casă confortabilă, zona Romanilor (vilă). Telefon 282940, 093 452 838. (12255)

Vând casă 3 camere, bucătărie, gaz metan, pivniță, anexe, str. Memorandului, nr. 18, Aradul Nou, prima după podul Traian. Telefon 278815. (11775)

Vând casă de vacanță, la Baratca. Telefon 092.198.756. (11484)

Vând casă cu grădină în Frumușeni, nr. 210. (11767)

Vând casă mare din cărămidă, zonă excelentă (UTA), 3 camere, bucătărie, baie, grădină, gaz, satelit, str. Bucegi, nr. 19. Telefon 094.157.448. (11720)

Vând casă cu grădină în Pecica. Informații telefon 469259. (6557813)

Vând vilă ultracentral, toate utilitățile, preferabil pentru sediu firmă, casă de protocol. Telefon 057 - 230820, 092.971.652. (12311)

Vând casă Nădlac, 1600 mp, 5 camere, 2 băi, bucătărie, piscină, anexe, preț informativ 60.000 DM. Telefon 251392; 094.293.568. (12323)

VÂNZĂRI SPAȚII

Ofer spre vânzare spațiu comercial - suprafața 160 mp, cu toate utilitățile, funcțional, str. Șiriei, nr. 11A. Telefon 057 - 219193; 094.773.571. (12274)

Vând (schimb auto) gheretă metalică amenajată. Telefon 093.002.538; 057 - 262515. (12108)

Vând sau închiriez restaurant cu parcare la 5 km de Vama Vărșand. Telefon 094 795 259. (7253467)

Vând urgent construcție aluminiu, termopan, zonă centrală (gară), dotată cu mobilier și aparatură necesară fast-food. Urgent sunați telefon 096 702 327. (12154)

Vând spațiu comercial în incinta Ștrandului „Neptun". Telefon 094.397.865, 094.129.290. (12282)

Vând avantajos spațiu comercial sau producție, 540 mp, parter, bloc Șiria. Telefon 094.545.778. (12324)

Vând spațiu comercial 1084 mp în curs de amenajare, în Micălaca, la șoseaua principală, Bd. Iuliu Maniu, nr. 52/B. Telefon 289033 după ora 18; 094.120.432. (12324)

Vând urgent gheretă comerț, preț foarte avantajos. Informații telefon 094.206.599. (11778)

VÂNZĂRI TERENURI

Vând TEREN INTRAVILAN 685 mp, str. Prometeu, nr. 2, utilități la stradă. Telefon 092.239.242. (12100)

Vând teren și casă în Micălaca. Telefon 092.198.756. (11484)

Vând loc de casă 1439 mp, Chișineu Criș, zonă liniștită, toate utilitățile. Telefon 093.357.013 după ora 16 sau 092.571.342. (7253478)

VÂNZĂRI AUTO

Vând DACIA 1300, 1984 cu îmbunătățiri 1310, CIV, verificare 2003 și Dacia 1300, 1976, stare bună. Telefon 096 708 465. (12213)

Vând VW Passat Turbo Diesel, fabricație 1986, motor 1.570 cmc, cutie 5 trepte, neînmatriculat, preț 1.650 DM. Telefon 092 706 535, 095 788 000. (11839)

Vând BMW 323i, fabricație 1986, neînmatriculat, preț 1.250 DM. Telefon 095 788 000, 092 706 535. (11839)

Vând urgent combină porumb cu motor Mercedes 125 CP. Telefon 095 909 199 sau Șimand nr. 590. (12266)

(Continuare în pagina 14) ☚

(Urmare din pagina 13)

Vând INSTALAȚII AER CONDIȚIONAT pentru autoturisme și locuințe. Telefon 284857, 092.556.562. (11030)

Vând Peugeot 605 înmatriculat stare excelentă. Telefon 094.646.930. (11006)

Vând Dacia 1100 dezmembrat, cu multiple piese noi. Telefon 233866. (11574)

Vând Volvo 740 Turbo Diesel, an fabricație '88, toate extrasele, înscris anual, posibilitate înscriere definitivă. Telefon 092.791.576, 284755. (11667)

Vând Opel Astra 1,6 i, 1994, servo, genți aluminiu, trapă, cass Kenwood. Telefon 254224, 094.906.841. (11753)

Vând Daewoo Tico, an 1999. Telefon 093 235 847. (11825)

Vând Ford Scorpio cu portbagaj, an 1991, cu numere de Germania. Telefon 219959, 092 288 577. (11844)

Vând Ford Sierra 92, persoană fizică, preț 7.500 DM, negociabil. Telefon 092 826 592. (11929)

Vând motoare diesel și benzină: Golf 1,6D, Passat 1,6D, Polo 1,3 D, Mazda 323D, Toyota 1,5D, Ford 1,6D și 1,8D, Kadett 1,6D și motoare pe benzină. Telefon 095 690 555 sau 466530. (6556997)

Vând piese Renault 25, din dezmembrare. Telefon 095.317.794. (12000)

Vând camionetă TV 35, roți duble, stare perfectă funcționare, CIV, numere noi. Telefon 276488.

Vând TV 14F camionetă, 1987, stare foarte bună, motor Brașov. Telefon 276488.

Vând Dacia Nova, an 1999, 15.000 km, preț informativ 5.100 DM. Telefon 093 496 535. (5926205)

Vând Saviem 6,5t, stare perfectă, Vărădia. Telefon 057-417151. (12169)

Vând TIH - 445 în stare perfectă de funcționare. Telefon 094.523.701. (11752)

Vând 2 autobasculante 16 tone, vizibile zilnic Bujac, str. Marnei, nr. 64, Arad. (12097)

Vând Citroen BXD 19, an 1987, Renault Espace TD an 1987, ambele stare perfectă, CIV și Dacia Breack avariată, necesar caroserie, cu motor RK. Telefon 092.571.342. (725348)

Vând ARO 234, Câmpulung, convenabil. Informații Socodor nr. 234, telefon 139, (7253475)

Vând Ford Transit 8+1 persoane, semiînălțat, lung, 2.500 Diesel, persoană fizică. Telefon 092 172 196. (11453)

Vând ARO furgonetă. Informații telefon 095.638.289. (6556995)

Vând BMW 524 TD, 1987, numere germane valabile, negociabil. Telefon 093.002.538; 057 - 262515. (12108)

Vând TRACTOARE UTB, toate tipurile: 445, 550, 650. Telefon 094.521.287. (f, 2059340)

Vând Dacia 1300, cu motor 1400 cmc, cutie Renault 21, bord CN, trapă. Telefon 229727; 092.518.176. (12305)

Vând Dacia 1310, an 1988, stare foarte bună funcționare, 1.100 DM negociabil. Telefon 286856, 095.691.394. (12317)

Vând în Ineu, Dacia 1310, 1985, stare foarte bună, preț 1700 DM negociabil. Telefon 512388. (6558187)

Vând Dacia 1310, an fabricație 1984, CIV, verificare tehnică. Telefon 095.476.383. (12326)

Vând VW Passat Combi 1,9, an 1994 motorină TDI. Telefon 259113. (12330)

Vând camion MAN 19.361 U + remorcă. Telefon 468619; 092.239.241. (12340)

Vând remorcă 4,5 tone, CIV, numere noi, stare foarte bună. Informații telefon 095.511.481.

Ocazie! Vând combină cereale germamă, masa 3 m, Diesel. Telefon 092 827 016, 057-286420. (12253)

Vând Mercedes 190D, persoană fizică. Telefon 283769. (12269)

Vând microbus Mercedes Sprinter, marfă, din 98, 79.000 km, clima, 25.500 DM + TVA. Telefon 094 577 050. (12276)

Vând Fiat Ducato, an 1994, neînmatriculat. Telefon 094 608 773.

VÂNZĂRI ELECTRO

Vând combină frigorifică; congelator; mașină automată spălat; TV color. Telefon 275681. (12114)

Vând CASE MARCAT FISCALE și CÂNTARE ELECTRONICE, omologate. Telefon 282829; 272727. (f. 2059128)

Vindem COMPUTER 486 complet 1.600.000 lei. Telefon 280260, 094 552 226, orar: 10-18. (12390)

Vindem Computer - Compaq Pentium 1- 100 MHZ 16 RAM HDD 600 MB monitor 14 color, tastatură, mause, 280 DM, stoc limitat. Telefon 280260, 094 552 226, orar: 10-18. (12390)

Vând CD-ROM 40X nou, 50 DM, stoc limitat. Telefon 280260, 094 552 226, orar 10-18. (12390)

Vând TV LG diferite modele, noi, import germania, preț interesant. Telefon 280260, 094 552 226, orele 10-18. (12390)

Vând APARATURĂ ELECTROCASNICĂ (frigider, congelator, combină, mașină spălat, TV color), calitate garantată; prețuri minime. Telefon 259339, 094.706.321. (10455)

Vând MAȘINI SPĂLAT AUTOMATE, diferite modele, la prețuri fără concurență. Telefon 259339, 094.706.321. (10455)

Importator direct din Germania, vând TV COLOR diagonala 37 - 67 cm; prețuri negociabile. Telefon 259339, 094.706.321. (10455)

Vând FRIGORIFICE (frigider, congelator, combină, vitrină) consum redus de energie; prețuri accesibile. Telefon 259339, 094.706.321. (10455)

Vând televizoare color, telecomandă, teletext, garanție, preț accesibil. Telefon 282818. (11789)

Vând televizor color 66 - 70 cm, foarte ieftin. Telefon 211491. (12009)

Vând TV color diagonala 37-51 cm, frigidere, congelatoare, combine și lăzi frigorifice, garanție, prețuri foarte bune, zilnic orele 9-21. Telefon 057 - 274600. (12077)

Vând APARAT ÎNGHEȚATĂ cu 2 brațe. Telefon 095.401.218. (7253477)

Vând televizoare color cu telecomanda, garanție. Telefon 092 746 364. (12183)

Vând televizoare color stereo, teletext, telecomandă; garanție. Telefon 219365, 093.380.028. (12250)

Vând calculator, cameră video Panasonic, videorecorder Grundig, combină frigorifică, stație taxi. Telefon 229727; 092.528.176. (12305)

Vând mașini spălat automate, combine frigorifice, televizor color diferite modele; garanție. Telefon 251392. (12322)

Vând televizoare color, diferite modele, telecomandă, teletext; garanție. Telefon 264004. (12321)

VÂNZĂRI DIVERSE

Vând mobilă masivă, mobilă sufragerie, canapea + fotolii; negociabil. Telefon 093.002.538; 057 - 262515. (12108)

Vând APARATE SUDURĂ ELECTRICE derulatoare 20 - 40 m. Telefon 094.646.928. (10572)

Vând OȚEL BETON, diametru: 6, 8, 10, 12, 8.950 lei/ kg; ȚIGLĂ fabricație Sighișoara, 6.500 lei/ buc; TERASIT, MOZAIC, PRAF MARMORĂ 900 lei/ kg; BLOCURI CERAMICE 250/290/150 9.500 lei/ buc. Informații MÂSCA nr. 33. Telefon 531498, 093 187 690, 093 129 182. (11836)

Vând mobilier modern, nou, bucătării, de la 5.000.000 lei; BIBLIOTECI de la 6.500.000 lei; DORMITOARE de la 7.800.000 lei; BIROTICĂ, etc. Telefon 256769, 092.239.242. (12100)

Vând PLASĂ GARD ZINCATĂ, toate dimensiunile; CUIE; PLASĂ RABITZ; TABLĂ DECAPATĂ 0,4 și 0,8 ; TABLĂ ZINCATĂ 0,4, electrozi sudură supertit Ductil Buzău, SÂRMĂ NEAGRĂ și ZINCATĂ, SÂRMĂ GHIMPATĂ, str. Vasile Conta, nr. 1. Telefon 273862, 289997, 094.289.997. (10479)

Vând BOLȚARI zgură - beton, PAVELE, BORDURI. Telefon 095.634.885. (8603)

Vând BOLȚARI, DIFERITE DIMENSIUNI, TERMOIZOLANȚI, foarte convenabil. Telefon 094 507 339, 275551. (10128)

Vând BCA, blocuri ceramice, ȚIGLĂ 10 modele, UȘI, FERESTRE, PAL, placaj, PFL, bitum, carton asfaltat, cărămidă, teracote, plăci azbociment, etc. str. Pădurii nr. 69. Telefon 211272. (10306)

Vând LEMNE FOC, NISIP, BALAST, la domiciliul clientului. Telefon 214010. (11686)

Vând LEMNE FOC, NISIP, BALAST, la domiciliu. Telefon 210771. (11688)

Vând LEMNE FOC, NISIP, BALAST, la domiciliu. Telefon 245248. (11688)

Vând LEMNE FOC, NISIP, BALAST, la domiciliu. Telefon 277027. (11688)

Vând termoteci Vaillant, Yunkers (400-600 DM); convectoare pe gaz (150-200 DM); pompe de recirculare, garanție doi ani. Telefon 095 239 544, 289544 (rog mesaj). (11689)

PUI DE ȘIRIA! Vindem populației în limita stocului, la ferma din Șiria, azi 26 mai 2001, orele 7-15, PUI VII DE CARNE de cca 400 gr. (11704)

Vând dușumele 110.000 lei/mp. Informații Pâncota, telefon 093.886.050. (6556994)

Vând gater tăiat scânduri, sat Sederhat nr. 46, Nemeș Simion. Telefon 093 080 788. (11925)

Vând ecograf marca Kranzbuhler multi visor 2. Telefon 231579, orele 18-20. (12001)

Vând acordeon „Welltmeister" 60 bași. Telefon 241091. (12075)

Vând NISIP și BALAST la domiciliul clientului. Telefon 261946, 259556. (12093)

Vând cățel Husky siberian, cu pedigree. Informații telefon 092 299 870. (12152)

Vând făină import Ungaria BL 80, preț 5.900 lei. Telefon 092 249 495. (12146)

Vând țiglă veche, localitatea Săvârșin. Telefon 557486, 557385. (12174)

Vând congelator, mobilă bucătărie, o canapea extensibilă. Telefon 282443. (12214)

Vând apartament una cameră îmbunătățit și semiremorcă pentru Dacia. Telefon 095.350.645. (12248)

Vând lambriuri brad 54.000 lei/mp, parchet fag, 120.000 lei/mp. Telefon 22+427. (11759)

Vând două chioșcuri metalice, 300 DM/ buc. Telefon 237044, dimineața. (11933)

Vând termotecă Vaillant Junkers second-hand plus termostat de cameră nou gratis, preț accesibil. Telefon 093.737.281 numai sâmbăta. (11809)

Vând masă tâmplărie cu menghină, 500.000 lei și garnișe lemn cu trăgător, 150.000 lei. Telefon 218596 sau 095.633.532. (12212)

Vând porumb boabe (un vagon), negociabil, Costea Gligor, sat Buhani, nr. 20, comuna Dezna.

Vând mânz de 2 ani, localitatea Dorobanț, nr. 491. Informații după ora 18. (12263)

Vând ușă balcon, geamuri, ladă carne, canapea pluș, saltea. Telefon 240133. (12260)

Vând lapte de vacă cu 7.000 lei/l, la domiciliul clientului, în zona Tic-Tac Vlaicu, zona Poștei. Telefon 242724. (12280)

Vând combine muzicale Philips, Aiwa noi, videouri, pat rabatabil, nou. Telefon 279582. (11067)

Vând mașină cusut și brodat Ileana, stare bună, negociabil, vizibilă zilnic; str. Păcăteanu, nr. 36. (12320)

Vând banzic vertical și circular. Telefon 091/407.153. (12329)

Vând vacă cu lapte și 2 viței și răsad varză de toamnă, 3 - 4.000 fire + 1 bucată compresor U 650, nou. Telefon 532052. (12333)

Vând garaj la parter bloc zona Intim, Piața Mihai Viteazul. Telefon 057 - 257051. (12336)

Vând saivan Moler, apă, curent, Chișineu Criș. Telefon 520928. (7253484)

Vând cisternă 3600 litri, presă de balotat, remorcă auto, strung SNB 400, selector semințe, moară DI 55, MIG 3,5 pentru împrăștiat gunoi. Telefon 093.529.720. (6558189)

Vând rezervoare motorină, 10.000 - 20.000 - 30.000 litri. Telefon 468619, 092.239.241. (12340)

Vând dozator bere, butoaie inox bere și tuburi bioxid. Telefon 536756, 092 572 374. (12374)

CUMPĂRĂRI TERENURI, IMOBILIARE

Cumpăr apartament 2 camere confort I, exclus Confecții, ofer 8.000 DM pentru Micălaca și Alfa 9.500 DM. Informații telefon 094.810.192; 093.436.802. (12270)

CUMPĂRĂRI DIVERSE

Cumpăr vaci, vițele, tauri. Telefon 092 941 123 sau 288968. (10207)

Cumpăr porci, vaci, vițele și tăurași, pentru sacrificare, preț foarte avantajos. Telefon 094 634 795. (11096)

Cumpăr scândură din demolări, 1.500.000 - 2.000.000 lei/mc. Telefon 094.608.032. (11456)

Cumpăr porci grași și vite, pentru sacrificare, Arad. Telefon 057 - 287723. (11703)

Cumpăr cu plata pe loc, vițele, juninci, vaci, de la domiciliul clientului. Telefon 095.390.375. (12066)

Cumpăr PORCI GRAȘI peste 100 kg, localitatea MÂSCA, nr. 307, preț 32.000 lei/kg. Telefon 057 - 531497, 094.774.649. (12101)

Cumpăr TĂURAȘI și VIȚELE peste 400 kg, preț 25.000 lei/kg. Telefon 057 - 531497, 094.774.649. (12101)

Cumpăr bancnote 500, 1000, 5000 forinți, scoși din circulație. Telefon 093.468.975. (12245)

Cumpărăm grâu de panificație, plata pe loc, 4.500 lei/kg, în catități mari. Telefon 094.633.584. (12286)

Cumpărărm tăurași peste 120 kg, plata pe loc. Telefon 254832. (12297)

Cumpăr cărți vechi și bibliotecă. Telefon 221560. (12314)

CERERI ȘI OFERTE DE SERVICII

Angajăm FETE dans sincron, salar atractiv. Informații telefon 095 918 568. (12155)

Căutăm CROITORI FEMEI pentru fabrică de încălțăminte. Telefon 212928. (12129)

SC româno-italiană de tâmplărie angajează MAISTRU MONTAJ, TÂMPLARI MONTAJ, salarizare bună. Telefon 213443. (12180)

Angajez FARMACIST la țară. Informații telefon 247571, între orele 20-22. (12222)

„ZADE" angajează: CONFECȚIONERI, CTC-ist, salar atractiv și bonuri de masă. Telefon 272668. (12244)

DORIȚI SĂ LUCRAȚI ÎN UNGARIA? Telefon 065-140693, orele 8-20. (f. 2059194)

ATLASSIB, Agenția Arad, angajează AGENȚI TURISM: studii minim liceul, experiență activitate birou, permis conducere, domiciliul Arad. Telefon 069-231012 int. 391, 388. (12153)

Firmă producție încălțăminte, angajează: tehnolog, croitori piele, șofer transport internațional, controlor calitate - cunoștințe cusut la mașină, contabil primar. Telefon 274686, orele 10-18. (12265)

Angajez VÂNZĂTOARE pentru Alimentara, cu experiență. Telefon 286804; 095.528.902. (12264)

Angajăm NECALIFICAȚI, INSTALATOR, LĂCĂTUȘ, pentru lucrări în construcții, prezentarea pe str. Viorelelor, nr.1. Micălaca, în data de 28 mai 2001, ora 17. (12284)

Magazinul LANG angajează VÂNZĂTOARE. Prezentarea, luni, 28 mai 2001, ora 16. (12151)

Angajez AGENȚI COMERCIALI. Telefon 093.512.849. (12142)

Angajăm MEZELARI calificați, vârsta maxim 40 ani. Telefon 270406. (12233)

Angajez: BRUTARI, ZIDARI, ofer tencuieli spre execuție. Telefon 241787 orele 15-20. (12327)

PRESTĂRI SERVICII

Societate, execută LUCRĂRI CONSTRUCȚII, INSTALAȚII SANITARE - ÎNCĂLZIRE. Telefon 057 - 567269. (12048)

Executăm toate TIPURILE de CONSTRUCȚII, cu, fără proiect. Telefon 092.794.978. (12337)

DIVERSE

OFER VALUTĂ avantajos, garanții imobiliare. Telefon 093 030 264. (9337)

SC PL NORIS vinde AUTOCAR NEOPLAN, an 1987, tapițerie nouă, reparație capitală motor, vopsit recent, 52 locuri scaun. CUMPĂRĂM PIESE RENAULT MASTER, an fabricație 1987. Informații telefon 057-561377, 094 619 602. (5926208)

SC „NIMBUS" SRL dorește să obțină autorizație de mediu pentru covrigăria din Arad, str. Crișan, nr. 1. Contestațiile se pot depune la Agenția de Protecția Mediului Arad, Bd. Dragalina, nr. 16. (12237)

SC „GLOBUS INTERNAȚIONAL" SRL cu sediul în Arad, Bd. Decebal, nr. 26, ap. 3 A, solicită acord de mediu pentru construcție spații de depozitare și cabină portar, situate în Zona Liberă Curtici, parcela 4, lot 4B. Eventualele contestații se pot depune la Agenția de Protecția Mediului Arad, Bd. Dragalina, nr. 16. (12334)

CITAȚII

Dosar nr. 673/2001, Judecătoria GURAHONȚ. Pârâții Cosma Sabina și Cosma Pavel, cu domiciliu necunoscut, sau eventualii lor moștenitori, sunt citați la această instanță, pentru termenul de judecată din 28 mai 2001, în proces cu Cosma Sabina jr., pentru uzucapiune. În caz de neprezentare, cauza se judecă în lipsă. (12900)

Se citează pârâții Boran Lazăr și Bărbulescu Elisabeta, cu domiciliul necunoscut, în proces cu reclamanta Boran Margareta, pentru uzucapiune, la data de 5 iunie 2001, ora 8, la Judecătoria Lipova. (5925229)

(Continuare în pagina 15) ➡

(Urmare din pagina 14)

TURISM

Transport persoane ARAD - BUCUREȘTI, Complex „Europa”, în fiecare duminică și marți, 600.000 lei/ persoană. Telefon 094.592.272; 274491. (12303)

NOU! MARI REDUCERI DE PREȚURI!

ATLASSIB

Călătorești cu autocarele noastre moderne, în EUROPA: GERMANIA, AUSTRIA, FRANȚA, ITALIA, SUEDIA (plecări zilnice), BELGIA, OLANDA, DANEMARCA, ANGLIA, FINLANDA, NORVEGIA, SPANIA, PORTUGALIA, UNGARIA, IUGOSLAVIA.

NOU! Reduceri suplimentare pentru: elevi, studenți, pensionari și grupuri. Bd. Revoluției nr. 35, telefon 251871, 252727; Autogară, telefon 270562. O poartă deschisă spre Europa! (c. 341)

SCHIMBURI

Schimb Lancia Delta 1994, valoare 11.000 DM, cu casă (variante). Telefon 092.794.978. (12342)

Schimb casă ILLA 1 cameră + dependințe, cu casă sau apartament (nu bloc) 3-4 camere și dependințe, ofer diferență. Telefon 214479. (12350)

ÎNCHIRIERI

Închiriez (vând) SPAȚIU COMERCIAL demisol, 120 mp (sală servire, magazie, grup social) bun și pentru birouri, prestări servicii, en-gros. Telefon 246727, 094 700 403.

Ofer spre închiriere spațiu ultracentral (55 mp), ideal pentru sediu firmă, cabinete. Telefon 057- 280764. (11835)

Închiriez 2 camere, antreu, baie, complet renovat (parchet, gresie, faianță, uși, ferestre, termotecă) ultracentral, pentru birouri firmă sau locuință. Telefon 057 - 212798. (11987)

Închiriez sau vând casă central pentru cabinete sau sedii firme, 350 DM negociabil. Telefon 094 774 506, 277567. (12026)

Închiriez spațiu central 100 mp, încălzire pe gaz. 800 DM negociabil. Telefon 094.774.506; 277567. (12026)

Închiriem clădire central, spații 60+65+80 mp, pivniță 40 mp, pentru diferite activități: sediu firmă, birouri. Telefon 281124. (11011)

De închiriat casă, tot confortul, garaj mare, Vlaicu, 350 DM. Telefon 274245. (11968)

Ofer spre închiriere spațiu comercial central. Telefon 092.198.756. (11484)

Dau spre închiriere 2 camere, cu baie, mobilat, la casă. Telefon 240711. (12187)

Închiriez spațiu, str. Crișan, nr. 5, suprafața 90 mp, compus din două încăperi + birou și grup sanitar cu încălzire și gresie (subsol). Informații telefon 094.907.469. (12256)

Închiriez apartament 3 camere, mobilat. Informații Arad, str. Abrud, bloc 124, ap. 68. (12249)

Ofer pentru închiriere spațiu nou construit, pentru birouri sau activitate comercială, finisaje superioare, aer condiționat. Telefon 280386 între orele 17-20 sau 092.290.480. (12335)

Dau în chirie 80 ha pășune. Telefon 093.529.720. (6558189)

PIERDERI

Pierdut autorizație de funcționare, eliberată de Consiliul Județean Arad, pentru Asociația Familială pe numele Sabău Dan Cornel. O declar nulă. (12128)

Pierdut legitimație de acces eliberată de CF „Confecții” Arad, pe numele Szabo Viorica. O declar nulă. (12262)

Pierdut carnet student eliberat de Universitatea de Vest Vasile Goldiș, pe numele Mihalca Sever Claudiu. Îl declar nul. (12315)

† DECESE †

Cu nemărginită durere în suflet anunțăm încetarea din viață, a iubitului nostru soț, tată și socru,

NOVAK IOAN.

Înmormântarea va avea loc azi, 26 mai 2001, ora 14, de la domiciliul din Arad, str. Aron Pumnul, nr. 27. Soția Elena, fiul Ioan, fiica Elena și ginerele Francisc.

Cu adâncă durere anunțăm încetarea din viață a iubitului nostru soț, tată și bunic

CRISTEA IOAN,

în vârstă de 71 ani. Înmormântarea va avea loc azi, 26 mai a.c., ora 14, de la domiciliul din SEBIȘ, str. Oituz, nr. 7, la Cimitirul din localitate. Familia îndoliată.

Cu adâncă durere în suflet anunțăm încetarea din viață a lui

FLOCOS TEODOR,

în vârstă de 67 ani. Înmormântarea va vea loc duminică, 27 mai 2001, în localitatea Nădlac. Veșnic vom rămâne nemângâiați: soția, fiica, ginerele și nepoții.

Cu lacrimi în ochi și durere în suflet anunțăm încetarea fulgerătoare din viață a iubitului soț, tată și bunic,

MOLDOVAN MIRON.

Înmormântarea va avea loc la cimitirul POMENIREA, azi, 26 mai 2001, ora 16. Familia îndoliată.

Înmărmuriți de durere anunțăm încetarea fulgerătoare din viață a iubitului nostru soț, tată, ginere și socru,

JUGU CORIOLAN,

în vârstă de 59 ani. Înmormântarea va avea loc duminică, 27 mai 2001, ora 14, de la domiciliu, la Cimitirul Pomenirea. Familiile îndoliate: Jugu, Mihoc, Ponta.

Anunțăm încetarea din viață, în mod tragic, a fiicei și nepoatei noastre

FLORENTINA FĂRCUȚA,

la numai 24 de ani. Înmormântarea va avea loc duminică, ora 13, la Cermei. Familiile îndoliate Fărcuța și Veliciu.

† SERVICII FUNERARE †

SC „IN MEMORIAM” SRL, str. Eminescu nr. 4, telefon: 057-211929; 093.343.964, str. Orizontului, nr.9A, (Bujac) oferă SERVICII FUNERARE COMPLETE - NON STOP. Sicrie-modele multiple (simple-lux), sicrie lux import ITALIA, ACCESORII. Intermediem COLACI, COLIVĂ etc.

ÎMBĂLSĂMĂM GRATUIT (formolizat).

Transport INTERN-INTERNAȚIONAL. (c.203)

SC NOSFERATUM SRL

ARAD, str. Ghiba Birta nr. 26;

ARAD: Morga Spitalului Județean;

NĂDLAC: str. 1 Decembrie nr. 4;

ORADEA: str. Louis Pasteur nr. 69,

CLUJ NAPOCA: str. Universității nr. 11.

SERVICII FUNERARE COMPLETE, la orice oră din zi sau noapte. Telefon 057 - 270437; 094.554.874. CALITATE OCCIDENTALĂ, PREȚURI ROMÂNEȘTI. (c)

† CONDOLEANȚE †

Ne luăm un ultim rămas bun de la iubitul nostru tată și socru,

TRIF GHEORGHE.

Amintirea lui va rămâne veșnic vie în sufletele noastre. Fiul Gheorghe și soția Olimpia. (12299)

Un ultim și pios omagiu celui mai bun bunic,

TRIF GHEORGHE.

Veșnic te vom iubi! Nepoatele Cristina și Corina. (12299)

Suntem alături de dragii noștri fini, COSMIN și DANIELA, la decesul tatălui și socrului,

TĂRĂU TEODOR.

Transmitem sincere condoleanțe familiei îndoliate. Dana Lazăr și Patricia. (12319)

În aceste clipe de grea încercare prilejuite de decesul tatălui, suntem alături de prietenul și colegul COSMIN TĂRĂU. Gabi Văcean și familia. (12325)

Colegii de la Școala Generală Frumușeni, sunt alături de doamna JUGU LAVINIA în marea suferință pricinuită de pierderea soțului. Dumnezeu să-l ierte și să-l odihnească în pace! (12331)

Suntem alături de prietenul și vecinul nostru, NICU LAZEA, la greaua încercare pricinuită de moartea mamei și transmitem întregii familii sincere condoleanțe. Familiile Pănescu și Sechereși. (12344)

Suntem alături de domnul director LAICHICI DORINEL TITUS, în marea durere pricinuită de decesul cumnatului său,

JUGU CORIOLAN.

Dumnezeu să-l odihnească în pace! Colectivul BRD GSG Arad. (12347)

Suntem alături de familia SCHIOP IUSTIN și NORICA, la pierderea tatălui socru

CRISTEA IOAN.

Cele mai sincere condoleanțe! Familia Pop Moldovan. (12362)

Cadrele didactice ale școlii nr. 4 Arad, sunt alături de domnul profesor MARCEL MIHOC și familia sa, în momentele dureroase ale despărțirii de tatăl socru. Dumnezeu să-l odihnească în pace! (12359)

† Dureros surprinși de lovitura colegei noastre, SIGINA MIHOC, îi suntem alături și transmitem sincere condoleanțe familiei. Dumnezeu să-l ierte pe cel care i-a fost neprețuit tată! Colectivul Școlii cu clasele I-VIII nr. 5 Arad. (12367)

Suntem alături de familia Flocos Draghița în marea durere pricinuită de decesul soțului,

FLOCOS TEODOR.

Transmitem sincere condoleanțe familiei! Familiile: PÂNCOTAN și OPRUȚA. (12373)

Suntem alături de familia Jugu, în fulgerătoarea pierdere a celui care pentru noi a fost

CORI

și-l rugăm pe bunul Dumnezeu să-l odihnească în pace! Familia Gherman Gheorghe. (12385)

Cu profundă durere anunțăm dispariția fulgerătoare a celui ce a fost fiu, frate și cumnat,

JUGU CORIOLAN,

Dumnezeu să-l odihnească în pace! JUGU EMILIA și familia Laichici. (12386)

Colectivul SC AZOMA SA este alături de familia îndoliată în dispariția fulgerătoare a fostului coleg,

JUGU CORIOLAN.

Pe această cale aducem un ultim omagiu. Consiliul de Administrație al SC AZOMA SA. (12388)

Suntem alături de familia MOLDOVAN, în greaua încercare pricinuită de trecerea în neființă a celui care a fost

MOLDOVAN MIRON.

Sincere condoleanțe. Familia Mihailov. (12395)

Suntem alături de familiile: Jugu, Ponta și Mihoc, în marea durere pricinuită de moartea celui care a fost

JUGU CORIOLAN.

Familia Jurjeu. (12377)

Suntem alături de vecinii noștri, familia Trif Gheorghe la marea durere pricinuită de pierderea tatălui, socrului și bunicului drag,

GHEORGHE TRIF.

Sincere condoleanțe și Dumnezeu să-l ierte! Familia GHEORGHE BOCANCEA. (12399)

† COMEMORĂRI †

Cu duioase amintiri, cu dragoste și dor, amintim împlinirea a 6 ani de la trecerea în veșnicii a iubitului nostru soț și tată

IENOVAN NICOLAE.

Te vom iubi mereu, dragă TATI! Soția VERONICA și fiica MIOARA. (11993)

Se împlinesc 2 ani de zile de când s-a stins cea mai frumoasă stea din lume,

CURA STĂNCUȚA,

stea care pentru noi toți a strălucit mereu. Bunătatea și dragostea ta, soție, mamă, soră și bunică, nimic nu o poate înlocui. Dumnezeu să o odihnească în pace! Soțul. (12079)

În 27 mai, au trecut 2 ani de zile de dor, lacrimi și suspine, de când tata

CREȚA GAVRIL

din Arad, nu mai vine. Dumnezeu să-l ierte și să-l odihnească în liniște și pace. Soția Mărioara, fiul Liviu cu soția Lenuța. (12074)

La 27 mai 2001, s-au scurs 2 ani de zile de când ne-a părăsit acel suflet ce mult ne-a iubit

BLAGOE VICTORIA.

Suflet bun și drag îți spun eu, soțul tău, la revedere! Isuse iubite, eu te rog smerit să întărești sufletul meu, de-acum prin harul Tău. Soțul drag, BLAGOE TRAIAN, fiica LETIȚIA, ginerele SANDU, nepoata ta SIMONA. Nepoții: BLAGOE IOAN, RODICA și MIRELA și MIHAELA din Lugoj. (12111)

Amintim celor care l-au cunoscut și îndrăgit, că s-au scurs 4 ani de când a plecat spre cele veșnice,

TODOSIE PETRU.

Amintirea lui va dăinui pururea în inimile noastre. Odihnească-se în pace! Eli, Angela, Marcel. (12252)

† Marți, 29 mai se împlinesc 4 ani de la plecarea dintre noi a celui mai bun tată, frate și om

ORGA MLADEN.

Parastasul de pomenire va avea loc azi, 26 mai 2001, la Mănăstirea Gai. Dumnezeu să-l odihnească în pace! Nu te vom uita niciodată! Fiicele, nepoții și frații cu familiile. (12271)

Cu durere în suflet, reamintim că au trecut 2 ani de la moartea nașei noastre dragi,

ANIȘOARA CIOANCĂ.

Finii, Roger și Alina. (12280)

Astăzi, 26 mai 2001, se împlinesc 7 ani de la moartea ta. Gândurile, durerile, lacrimile și cuvintele sunt prea puține pentru a exprima durerea, suferința și dorul care ne apasă, pentru cea care a fost fiică, soră, cumnată și nepoată

CRAIȚAR CRISTINA DANIELA.

Nu te vom uita niciodată! Dumnezeu să te odihnească în pace! Parastasul de pomenire se va oficia duminică, 27 mai 2001, ora 12, la Catedrală (Filimon Sîrbu). Familia. (12277)

S-au scurs 3 ani de lacrimi și durere de când ne-a părăsit fulgerător, cea care a fost scumpa noastră mamă și soție,

NORICA SLEV.

Timpul nu poate șterge durerea din sufletele noastre. Lily și Vio. (12292, 93)

Se împlinesc 6 săptămâni de la decesul iubitului nostru soț, tată, bunic

CIOBAN MOISĂ.

Parastasul va avea loc azi, 26 mai 2001, ora 12, la Biserica Ortodoxă din Grădiște. Familia îndurerată. (12295)

Valul uitării nu va șterge niciodată amintirile lăsate de cea care a fost scumpa noastră mamă, bunică și străbunică,

POP MARIA.

Parastasul de un an va avea loc duminică, 27 mai 2001, ora 12, la Biserica Ortodoxă din Grădiște. Fiica Mărioara și nepoata Daniela cu familia. (12304)

Cu aceeași durere în suflet, ca și în clipa despărțirii, amintim că se împlinesc 6 săptămâni de când a plecat dintre noi, iubitul nostru frate și unchi,

PRECUP IOAN.

Slujba de pomenire va avea loc duminică, 27 mai 2001, la Biserica Ortodoxă din COMLĂUȘ. Dumnezeu să te odihnească în pace! Familia Ceapă și familia Gherman. (12309)

S-au scurs 6 săptămâni de când ne-a părăsit pentru totdeauna, scumpul meu fiu,

PRECUP IOAN,

din localitatea COMLĂUȘ. Doresc ca lacrimile mele și florile ce împodobesc al tău mormânt, să ușureze țărâna ce te apasă. Mama, în veci nemângâiată. (12308)

Flori și lacrimi aștern pe mormântul celui care a fost

GROZA VASILE,

la împlinirea a 2 ani de când ne-a părăsit pentru totdeauna. Dumnezeu să-l odihnească în pace! Soția Iuliana și copiii Dan și Diana.

Se împlinesc 4 ani de la tragicul accident, când moartea nemiloasă l-a smuls dintre noi, pe cel care a fost soț și tată,

BODEA IOAN (GHIȚĂ).

Nu te vom uita niciodată! Soția VIORICA și fiica RAMONA. Dumnezeu să te odihnească în pace! (12328)

Neștearsă amintire și un pios omagiu dragei și neuitatei noastre prietene

SOLTZES FELICIA,

la împlinirea unui an de la deces. Despărțirea doare, dar amintirea clipelor petrecute împreună, rămâne. Dumnezeu să te odihnească în pace! Colegele de la PARADIS 2, Rodica, Irina și Dorina. (12338)

La împlinirea a 4 ani de la despărțirea de cel care a fost

BODEA IOAN,

o lacrimă și o floare în amintirea ta. Mama, tata, Mariana, Lavinia. (12353)

Cu durere și regret, comemorăm împlinirea unui an de la decesul celui ce a fost soț, tată, socru și bunic

BORLEȘTEAN DUMITRU.

Parastasul de pomenire va avea loc azi, 26 mai 2001, ora 12.30, la Cimitirul Micălaca. Nu-l vom uita niciodată! Familia îndurerată. (12357)

- PRODUCE ȘI MONTEAZĂ UȘI ȘI FERESTRE DIN PVC

ARMAT CU PROFILE TROCAL GERMANIA

- PRODUCE ȘI VINDE GEAM TERMOPAN

LUCRU NEMȚESC

SATLINE

SALON DE EXPOZIȚIE:
ARAD, PIAȚA MIHAI VITEAZUL
BL. M 7, PARTER
TEL./FAX. 057/25 14 61; 094 50 72 11

---

internetul e al tău

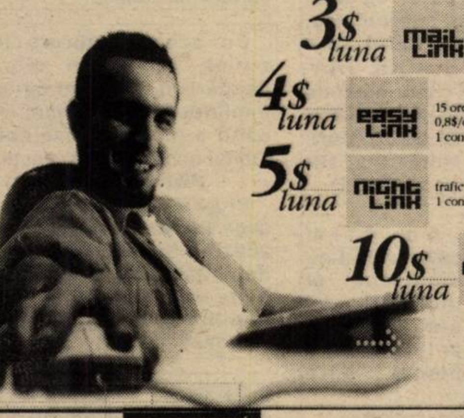

3$ luna **mail LinK** 1 cont de e-mail - spațiu alocat pe server 6MB

4$ luna **easy LinK** 15 ore navigare pe web incluse în abonament
0,8$/oră tarif pentru ore suplimentare de navigare
1 cont de e-mail // spațiu alocat pe server 6MB

5$ luna **night LinK** trafic nelimitat între orele 19.00-07.00
1 cont de e-mail / Spațiu alocat pe server 6MB

10$ luna **power LinK** trafic nelimitat 24/24
subdomeniu gratuit
secțiunea clienți a site-ului rds
1 cont de e-mail
spațiu alocat pe server 6MB

www.rdslink.ro

RDS LinK
simți diferența?

bucuresti
bd. corneliu coposu nr.4, parter
comercial 01-3030876
suport 01-3030865
dialup@rdsnet.ro

cluj
str. observatorului nr.5, ap.57
comercial 064-438846
tehnic 064-430046
office@rdscj.ro

constanta
str. stefan cel mare nr.129, ap.4
comercial 041-699929
tehnic 041-693300
office@rdsct.ro

brasov
str. N.D. cocea nr. 2A, brasov
comercial 068-474 184
tehnic 068-406 333
info@rdsbv.ro

timisoara
str. bogdanestilor nr.2
comercial 056-199198, 199010
tehnic 056-200099
office@rdstm.ro

Acum
și în Arad !
Piața
Spitalului,
bl.2B, parter,
tel. 228.202
- comercial;
228.200 -
suport .

SOCIETATE COMERCIALĂ

producătoare de apă minerală la sticle PET caută

DISTRIBUITOR

pentru județul Arad

Condiții minime:

- bonitate bancară
- rețea de distribuție în tot județul (eventual în județele limitrofe)

Informații suplimentare la telefon 094-577831.

TR TERMOROH

S.C. TERMOROH IMPEX S.R.L.

Tehnică si echipamente de încălzire centrală
Arad, Calea A. Vlaicu 173 bl. 6D tel/fax: 057-273780 057-271828

10% REDUCERE DE PREȚ LA CAZANELE BERETTA

Beretta SE 24 CAI	preț magazin 1450 DM
(24kw 13l / min)	***preț redus 1305 DM***
Beretta SE 28 CAI	preț magazin 1630 DM
(28kw 17l / min)	***preț redus 1467 DM***
Beretta SE 24 CSI	preț magazin 1950 DM
(24kw 13l / min)	***preț redus 1755 DM***
Beretta SE 28 CSI	preț magazin 2050 DM
(28kw 17l / min)	***preț redus 1845 DM***
Beretta Ciao 24 CAI	preț magazin 1150 DM
(24kw 13l / min)	***preț redus 1035 DM***
Beretta Ciao 24 CSI	preț magazin 1640 DM
(24kw 13l / min)	***preț redus 1476 DM***
Beretta Mynute 20/20 CAP	preț magazin 1100 DM
(24kw 13l / min)	***preț redus 990 DM***
Beretta Mynute 20/20 CSI	preț magazin 1580 DM
(24kw 13l / min)	***preț redus 1422 DM***
Boiler instant IDRA Bagno 11AP	preț magazin 290 DM
	preț redus 261DM

- ◆ CAI - racordare la coș / aprindere electronică
- ◆ CSI - cameră de ardere închisă (turbo) / aprindere electronică
- ◆ CAP - racordare la coș / flacără de veghe

Garanție și post garanție (piese de schimb) 2 ani !
Prețurile sunt exprimate în **DM** și includ **TVA**. Plata se face în lei la curs BNR.

Oferta este valabilă până la data de 01.07.2001
Pentru fiecare cazan cumpărat - un termostat de cameră cadou !

EST TRANS CONSTRUCT

MĂSURA ECONOMIEI TALE

VINDE DIN STOC ȘI PREIA COMENZI

ŢIGLE CERAMICE

IMPORT UNGARIA CAL. I – tip JAMINA

KERINGO	11.200 lei/buc.
CSARDAS	13.400 lei/buc.
TANGO	13.400 lei/buc.

TVA INCLUS

ARAD, CALEA RADNEI (SPRE DEVA) NR. 262
TELEFON: 057-25.22.58.

(1834552)

MANEX MA

Arad, str. Guttenbrunn, nr. 10, tel/fax 057-286834

ASCUTE TOATĂ GAMA DE SCULE PENTRU PRELUCRAREA LEMNULUI

Nou

Poliuretan
Pânze circular și freze pt. lemn import Italia
Bandă laminată 20x0.5 pentru ambalare
Folie strech, bandă polipropilena 12x0.65

- Lac poliuretanic, prenadez tapițerie;
- Lacuri, diluanți, grunduri, vopsele, palux, **acetona**;
- Placaje, pal furniruit, placaj furniruit, pal simplu, panel;
- Pâslă, discuri diamantate, fir fuzibil, mucava, Tifel;
- Aracet, prenadez 300, parafină, urelit R și P;
- Accesorii mobilier, feronerie **BLUM**, glisiere, șuruburi pentru lemn, capete pt. înșurubat, PFL 3.2mm;
- Pânză panglică, cuțite de rindeluit, freze, garnituri uși;
- Abrazive, pietre polizor, discuri abrazive, baiț, colorant lac, cepuri lemn, cuie.

DESCHIS
luni - vineri între orele 8 - 16.

(1834559)

100% HARD SEX
SEX PLANETA
1 min. - 27250 lei
Fetele care spun „DA"
89.18.18
INTERZIS MINORILOR

DAME

de companie

În Arad, tinere sexy, rafinate, oferă companie, contacte și masaj erotic,

Informații și programari
24h/24h la tel.: 8-911-77

CITIREA CONTOARELOR DE APĂ CALDĂ MENAJERĂ SE FACE DUPĂ URMĂTORUL PROGRAM:

În 29.05.2001: Consumatorii arondați punctelor termice: 2V 2 Prim, 18 (parțial), 1 V, 3 V, 1 zona V, 3 M, 2/I, 4 Zona II, PT.3, 1 M, 6 Vânători, PT. 4, PT. 6V, PT. Maiakovsky.

În 30.05.2001. Consumatorii arondați punctelor termice: 4C, Liceul Industrial 18 (parțial), PT. 10, PT. 19, PT. 2 Zona V, PT. 8 V, PT/II, 5 PT Zona III, PT. 8, PT. 14, PT. Pasaj, PT UTA, 1 Gara, 2 Miron Costin, 1 aM.

În 31.05.2001: Consumatorii arondați punctelor termice: Aradul Nou, Paroșeni, Teatru, PT.32, O. Terezia, 5 Grădiște, PT 6, PT. 21, PT. 23, PT 2 M, PT 7, PT. 15, Simion Balint, PT. 9.

SC ARTERM SA ARAD

FIRMĂ DE PRODUCȚIE

caută să

ÎNCHIRIEZE

Spațiu cu o suprafață de 1000-1500 m2, adecvat unor activități de prelucrări prin așchiere.

Primim oferte la fax nr. 057/216.733

(5915794)

S.C. ADONISINODA S.R.L.

Str. Scărișoarei nr. 78, tel. 289.846, 275.823

Execută:

lucrări și construcții civile și industriale, hale metalice, hidroizolații.

Comercializează

materiale de construcții (ciment, var, BCA, gleturi, adezivi, profile, binale, vopsele, lacuri etc).

(1834536)

BANCA
"TRANSILVANIA"S.A.
SUCURSALA ARAD,
Str. Unirii nr. 5-7,
Tel. 057/283.122
NOUL A.T.M.
pentru carduri
VISA + MAESTRO:
B-dul Revoluției 55

ADEVĂRUL
COTIDIAN INDEPENDENT ARAD
Anul XIII,
nr. 3315
Luni, 28 mai 2001 ● 16 pagini ● 3500 lei ● e-mail: adevarul@arad.ro; adv.pub@arad.ro
BRAT
Publicație auditată
în semestrul II 1999
Tiraj mediu
zilnic vândut:
34.958

WEST BANK
S.A.
ARAD, B-dul Revoluției nr. 88
Tel: 284.888, Fax: 285.202
acordă dobânzi avantajoase
la depozitele la termen
ale persoanelor fizice
(suma minimă 500,0 mii lei)
1 lună 36%
2 luni 37%
3 luni 38%

Dincolo de ideologii

INTERESELE DE CASTĂ

Prin ce diferă partidele? Prin ideologii. Unele aparțin centru stânga și sunt, de regulă social democrate, altele sunt de centru dreapta și sunt liberale. Sau, mai exact, neoliberale. Mai sunt și extremele dar acestea contează mai puțin în spațiul euroatlantic, așa că le lăsăm și noi în pace.

Dincolo de deosebirile ideologice sunt interesele care pot determina înțelegeri și cooperări temporare surprinzătoare între partide. Și nu atât între partide cât între oamenii politici suspuși ale căror interese limitate - punctuale, după formularea preferată a Băsescului șef - pot fi identice. Un asemenea interes comun tuturor celor suspuși este acela de a închide gura presei cârtitoare. Prinși până peste cap cu derularea unor afaceri la marginea legii, bandiții cei mari (care ar dori să-mi pună cătușe pentru că îi alint cu asemenea epitete) își arată din nou preocuparea pentru a-i vârî pe ziariști la mititica. Guvernanții pedeseriști au încheiat restructurarea, au terminat și privatizarea marilor coloși păguboși, au stopat inflația și au dublat salariile fericiților supuși. Prețurile sunt stabile, românii au tot ce-și doresc. În consecință, guvernanții noștri s-au trezit fără obiectul muncii, liberi să se ocupe de presă. Mai precis de ziariști, de cei care calomniază și insultă, pe care madam ministru în fustă îi vede în zeghe. Ca pe oricare alt cetățean, zice dânsa, dar gândește infractor. Dl. Iliescu, milostiv și împăciuitor cum îl știm, s-ar mulțumi și cu o moralizare tovărășească în lumina codului eticii și echității (știm noi care, dar nu mai zicem), numai că înafară de cei care calomniază și insultă, i-ar dori muștruluiți și pe cei dedați la minciună.

ȘTEFAN TABUIA

(Continuare în pagina 4)

Sâmbătă și duminică

CORNELIU VADIM TUDOR ȘI ILIE ILAȘCU AU FOST OASPEȚII ARADULUI

Foto: VIOREL MUSCA

Aradul este primul oraș vizitat de Ilie Ilașcu după eliberarea sa ✶ Sâmbătă au efectuat vizite la biserici și căminul de bătrâni ✶ Senatorul Corneliu Vadim Tudor a promis sprijin pentru finalizarea catedralei ✶ Liderul peremist a evitat să se pronunțe tranșant în legătură cu scandalurile din filiala PRM Arad

Pag. 5

Sport

Foto: ŞT. MATYAŞ

UTA ÎNVINGE CU 4-0 ȘI ESTE PE CALEA CEA BUNĂ

◆ Ministrul M.T.S., Giorgiu Gingăraș s-a întâlnit cu presa ◆ Supermaratonul fără frontiere - alergând împreună spre integrarea europeană ◆ Cronici, rezultate, clasamente

Pag. 8-9-10-11

BLESTEMUL VIZELOR (II)

Așadar, **securizarea pașapoartelor**, prima condiție pusă de Comunitatea Europeană pentru suspendarea vizelor a rămas ca atâtea altele în stadiul de promisiune, Guvernul tot lungind-o cu găsirea tipografiei de mai bine de două luni. Și în acest răstimp zilele se scurg, iar termenul limită pentru rezolvarea programului impus de Uniunea Europeană, - 30 iunie - se apropie cu pași repezi. Dar pe cine doare asta? Pe miniștrii sau pe parlamentari? Să fim serioși, ei doar sunt privilegiați, beneficiind de pașapoarte diplomatice care le dau dreptul să călătorească unde poftesc și când poftesc, fără nici o restricție.

În fine, să vedem care este situația celorlalte trei condiții ridicate de U.E.A a doua, așa cum scriam fiind **întărirea controlului la granițe**. Până la această oră după cum se știe, România a înființat un corp de poliție de frontieră condusă de un Inspectorat General al Poliției și Grănicerilor, ideea de bază fiind înlocuirea treptată a militarilor în termen care fac de pază la granițe cu subofițeri angajați cu contract. Deci, un fel de mercenari, lucru care s-a și făcut deja la granița de est, acțiunea continuând, cam greoi datorită subțirimii bugetului.

MIRCEA DORGOȘAN

(Continuare în pagina 6)

ROMAN CODREANU A TRECUT PRAGUL MORȚII

Sportul arădean este în doliu. Sâmbătă, o veste nefericită a făcut rapid înconjurul orașului - a decedat, după o lungă suferință, marele luptător Roman Codreanu, la vârsta de 49 de ani. A fost primul medaliat arădean, la Jocurile Olimpice de la Montreal (bronz), campion și vicecampion european, bronz la CE, dublu medaliat cu bronz la C. M., de 8 ori campion național, activând la CSM Arad și apoi Astra. Unul din cei mai mari sportivi arădeni ai tuturor timpurilor, Roman Codreanu a fost un simbol pentru toți cei care l-au cunoscut, lăsând, prin plecarea lui, un gol care nu va putea fi umplut niciodată. Maestru al sportului, profesor de educație fizică și sport, antrenor de lupte greco-romane, fostul discipol al lui Teodor Blidar s-a pensionat cu trei ani în urmă, pe motive de boală. Dumnezeu să-l odihnească în pace!

S.C. SERGIU GIANINA S.R.L.
ARAD
comenzi și expoziție
Bd. Revoluției nr. 24
(colț cu Lacului, vizavi de lac)
Tel. 092.292.559,
057/212.512
TÂMPLĂRIE DIN ALUMINIU ȘI P.V.C. IMPORT
▼ geamuri termopane ▼ rolete P.V.C. și aluminiu ▼ jaluzele verticale și orizontale ▼ site speciale insecte ▼ uși pliante ▼ porți cu telecomandă

ASTRA
Încheie o asigurare la ASTRA până pe 20 iunie, participă la marea tombolă din 27 iulie și poți petrece vacanța din vara asta în Grecia.
ASTRA oferă 45 de vacanțe de o săptămână pentru două persoane în Grecia.
Cumpără acum o poliță de asigurare facultativă sau obligatorie direct la sediile ASTRA din Arad, Ineu și Chișineu Criș sau prin colaboratori. Regulamentul tombolei este afișat la toate sucursalele și agențiile ASTRA.
ASTRA DA VACANȚĂ!
(2059332)

ALGLASS
TAMPLARIE DIN ALUMINIU SI P.V.C.
USI SI FERESTRE DIN PVC DECEUNINK-BELGIA
PRETURI SI CALITATE DE EXCEPTIE
Str. Rosiori nr. 26; Tel./Fax: 289053
Piața Spitalului Bl. 1D; Tel/Fax: 253868

CALENDAR

◆ Astăzi, Soarele răsare la ora 5 și 37 de minute și apune la ora 19 și 49 de minute.

◆ Au trecut 148 de zile din acest an. Au mai rămas 217 zile până în 2002.

◆ **Praznicul zilei: Biserica ortodoxă:** Cuv. Nichita Ep. al Calcedonului, Sf. Mc. Eliade, Sf. Mc. Eliconida; **Biserica romano-catolică**: Sf. Gherman; **Biserica greco-catolică:** Înălțarea Domnulu (Ispasul) Ziua Eroilor, Sf. M. Eutihiu.

Actualitatea culturală

CONCERT

Filarmonica de Stat Arad anunță că marți, 29 mai 2001, ora 19,00, va avea loc la Sala Palatului Cultural un recital extraordinar Tudor Gheorghe. Își dau concursul corul și orchestra Filarmonicii de Stat Arad. Orchestrator și dirijor: **Marius Hristeșcu**. Dirijorul corului: **Victoria Șofei**. Prețul biletelor 30.000 lei, cu reducere 15.000 lei.

CINEMATOGRAFE

Dacia: Mexicanul (SUA) 10; 12; 14,15; 16,30; 18.45; 21; 23

Mureșul: Vatel (Franța-Anglia) 10; 12; 14; 16; 18; 20

Arta: Bang! Boom! Bang! unde au dispărut banii? (Germania) 16; 18; 20

Sala Mică: Un socru de coșmar (SUA) 15,30; 17,30

Grădina de vară: Acasă la Coana Mare (SUA) 22

Progresul: Gladiatorul (SUA) 17.

ULTIM OMAGIU

Direcția Județeană pentru Tineret și Sport Arad (director Stelian Văduva) regretă dispariția prematură a primului medaliat olimpic din sportul arădean, Roman Codreanu și adresează sincere condoleanțe familiei îndoliate.

Mâine, la Filarmonică

TUDOR GHEORGHE ÎN „PRIMĂVARA SIMFONIC"

Actor de referință al trupei Teatrului Național din Craiova (pe care l-am văzut în câteva spectacole notabile, în roluri de anvergură dramatică, inclusiv la Arad, într-una dintre edițiile trecute ale Festivalului de Teatru Clasic), **Tudor Gheorghe** este perceput de marele public mai mult drept un cântăreț îndrăgit.

Cu conștiința că valorile românești se cer promovate întâi de toate de noi și că ele pot înnobila cât mai mulți oameni, **Tudor Gheorghe** subordonează aceluiași scop știința interpretării unui text poetic, uzând de melodii agreabile, care merg împreună spre sufletul celui care le ascultă.

Demersul său a fost notabil de pe vremea primelor sale apariții în public ca baladist, amintind o meserie ce nu s-a perimat în mai bine de un mileniu, fiind cu atât mai binevenit, cu cât astăzi de Eutherpe se folosesc mai toți nechemații ce se autointitulează cântăreți.

Fundația doljeană „Zestrea" a inițiat proiectul **„Primăvara Simfonic"**, spectacol ce a fost deja prezentat cu mare succes, la Craiova, București, Cluj, Timișoara și se pare că acesta va fi urmat de **Toamna Simfonic,** cuprins deja între proiectele Ministerului Culturii.

Mâine, la orele 19,00, în sala Palatului Cultural, arădenii au ocazia de a urmări spectacolul **Primăvara Simfonic.** Melodiile au suportul unor pagini poetice de mare valoare, ce poartă semnături ca - Ioan Alexandru, V. Carianopol, Al. Macedonski, Arhip Ciubotaru, T. Gheorghe, Haralamb Leca, Adrian Păunescu, George Topârceanu, George Bacovia. Spectacolul este realizat în colaborare cu corul și orchestra, sub bagheta dirijorului **Marius Hristescu.**

DANA TODOR

A venit BARZA!

La Arad: Colompar Valentin, Covaci Marișca Manuela, Chindea Alin, Faur Sorina Andreea, Iakab Emanuel, Preda Sefora.

La Ineu: Șerpar Semida, Hopitea Petronela Rusalinda.

La Lipova: Udrescu Georgiana Lucia Natalia.

UTILITARE

PIEȚE, TÂRGURI

Astăzi este zi de piață la Curtici, Nădlac, Bocsig, Gurahonț, Moneasa, Pilu, Vladimirescu. Tot astăzi se organizează târg săptămânal la Gurahonț, și Bârzava.

Mâine, marți, este zi de piață la Sebiș, Almaș, Apateu, Semlac, Sântana, Șilindia, Vârfurile.

FARMACII DE SERVICII

Farmacia **„Remedium"**, B-dul Revoluției, nr. 52-54, telefon 233195 cu program de luni până vineri de la orele 7,30-20,00 iar sâmbăta de la 8,00-14,00; Farmaciile **„Sinapis"**, B-dul Revoluției, nr. 88, lângă Noul Stil, telefon 282369, **„Noua Farmacie"**, str. Andrei Șaguna, nr. 15, telefon 948 sunt de serviciu cu program non-stop.

URGENȚE STOMATOLOGICE

Cabinetul de pe str. Crișan (în spate la Gionelli) are program non-stop. Telefon: 253794. Cabinetul din B-dul Revoluției nr. 62, ap. 17, între orele 9,00-19,00. Telefon: 256665.

ADMINISTRAȚIA FINANCIARĂ

Administrația Financiară a municipiului Arad: Asistență contribuabili (impozitul pe venitul global) - telefon 280633, 280733, int. 198.

ÎNTRERUPERI DE CURENT

Luni, 28 mai: Str. Rândunicii, Vărădiei, Păpădiei, Someșului, Romanței (p), Uzina de Apă II (ora 11-12), Aviației, Măgurei, Letiția, Cl. A. Vlaicu (p), S.C. Marmorex, S.C. Petri Rom., Registrul Auto Român (ora 10-11). **Marți, 29 mai:** Str. A. Vuia, Haica, Sava, Deltei, Feleacului, Gara CFR, P-ța Gării Bl. I, K, L, ES, Autogara. **Miercuri, 30 mai:** Faleză Sud Bl. 68, 70, 71, 72, 73, 74, 75, 76, 81, 82, 83, Liceul Spiru Haret, Emil Gârleanu.

TELEFON DE URGENȚĂ LA POLIȚIE: 955.

Au plecat dintre noi!

✝ Balog Kornelia (1909); Jugu Coriolan Emanuil Caius (1941), Cioara Maria (1918); Rusu Mariana Dorina (1951); Iuhasz Adalbert (1935); Codrean Roman (1952).

METEO

Vremea va fi caldă și ușor instabilă. Cerul va fi temporar noros. Pe alocuri, se vor semnala averse de ploaie, însoțite de descărcări electrice, mai ales în a doua parte. Vântul va sufla slab la moderat.

Temperaturi maxime: 24 la 27°C; **Temperaturi minime**: 12 la 14°C

Meteorolog,
Petru Dănuț

HOROSCOP

Luni, 28 mai

Berbec (21.03-20.04). Vă place să visați, dar nu vă pierdeți capul.

Taur (21.04-20.05). Conștient de valoarea dvs. puteți lua decizii grăbite.

Gemeni (21.05-20.06). Aveți putere de concentrare remarcabilă, în special azi și un tonus ridicat.

Rac (21.06-22.07). Deși aveți o voință suficient de puternică, impulsul afectiv e atât de mare, încât puteți avea o aventură sentimentală.

Leu (23.07-22.08). Dorința de a fi remarcat este îndeplinită în cadrul cercului de prieteni sau colaboratori cu care aveți relații cordiale, utile în creațiile proprii.

Fecioara (23.08-22.09). Inteligența practică, ținuta demnă și abilitatea de a vă folosi cunoștințele vă pot aduce satisfacții materiale și o bună reputație.

MOCHETA
Arad, Piața Gării
Telefon 235.221
MARI REDUCERI
DE PREȚURI
MONTAJ LA
STANDARDE EUROPENE

Balanța (23.09-22.10). Entuziasmat de o călătorie și încurajat de succesul în tratative sau la un examen, sunteți generos cu partenerul, investind însă multă energie pentru aranjarea propriilor interese.

Scorpionul (23.10.-21.11). Deși uneori vi se pare că între intențiile nemărturisite și reașezările concrete există nesincronizări după ce faceți o analiză a situației, puteți acționa inspirat.

Săgetător (23.11-21.12). Vi se apreciază farmecul și vi se poate exploata bunăvoința sau superficialitatea.

Capricorn (22.12-19.01). Aveți preocupări diverse, receptiv la artă și speculații intelectuale.

Vărsător (20.01-19.02). În relațiile afective aveți succesul asigurat. La serviciu vă folosiți intuiția și logica.

Pești (19.02-20.03). Încercați să impuneți și celorlalți punctul dvs. de vedere.

Pe scena T.S.A.

„SITUAȚIA A SCĂPAT DE SUB CONTROL"

Teatrul German de Stat Timișoara va susține marți, 29 mai 2001, ora 18, în sala Teatrului de Stat Arad spectacolul cu comedia de mare succes **„Situația a scăpat de sub control"** de Ray Cooney.

Ministrul Richard Willey își programează un romantic rendez-vous cu o tânără secretară a unui partid din opoziție la hotelul Westminster din Londra. Dar, socoteala de-acasă nu se potrivește cu cea... din hotel, spre deliciul publicului, care îl urmărește pe Willey în hohote de râs, în încurcăturile și încercările sale de a-și ascunde întâlnirea de amor, oricum ratată, în fața soției, a unei directoare de hotel foarte suspicioasă și a unui mort, care poate că nici nu e atât de mort precum pare.

Dramaturgul britanic Ray Cooney se numără printre cei mai jucați autori de comedie. Piesa „Situația a scăpat de sub control" a cunoscut numai în spațiul de limba germană peste 50 de montări în ultimii șase ani. În actuala stagiune, piesa se joacă cu săli pline pe scene importante precum: Theater der Stadt Baden-Baden, Comödie Bochum, Theater Erfurt, Stadttheater Heilbronn, Bühnen der Stadt Kiel, Theater Luneburg, Stadttheater Oldenburg, Stadttheater Pforzhein (RFG).

Montarea Teatrului German Timișoara este semnată de regizorul Bogdan Ulmu din București, de al cărui nume se leagă peste 100 de montări și 55 de scenografii la importante teatre din România, publicații și premii de teatru.

În distribuție: Bernd von Nömehes, Ida Jaresek-Gaza, Rareș Hontzu, Daniela Torok, Colin Buzoianu, Mircea Dragoman, Boris Gasa, Karina Reitsch, Isolde Cobet. Decoruri și costume: arh. Traian Zamfirescu. Regia: Bogdan Ulmu (București).

ADEVĂRUL
COTIDIAN INDEPENDENT ARAD
Editor: S.C. ADEVĂRUL S.R.L. Arad
COD FISCAL R 1681938 ● COD SICOMEX 19.604 ● CERTIFICAT J 02/1886 / 31 X 1991 ● COD SIRUES 020956601 ● ISSN 1220-7489

Redacția și administrația: 2900 Arad, Bd. Revoluției nr. 81. Telefoane: SECRETARIAT - 281802, fax 280655, 280625; ADMINISTRAȚIE - CONTABILITATE - 281797; MICA PUBLICITATE - 210775; MAREA PUBLICITATE - 280904; CLUBUL PRESEI - 280989.

Consiliul de administrație: președinte - DOREL ZĂVOIANU, telefon 281802, 280625; vicepreședinte - MIRCEA DORGOȘAN, telefon 210776; membri: DOREL BARBU, telefon 281797; NICU COJOCARU, telefon 280904; MIRCEA CONTRAȘ, telefon 280854.

Colegiul de redacție: MIRCEA CONTRAȘ (redactor-șef); MARCEL CANCIU (șef secție foto), telefon 281701; ALEXANDRU CHEBELEU (șef secție sport), telefon 281701; NICU COJOCARU (șef secție publicitate) telefon/fax: 280904; GABRIELA GROZA (secretar general de redacție), telefon 280854; VASILE FILIP (șef secție cultură-învățământ-tineret), telefon 281855; 280003; IOAN IERCAN (șef secție politică), telefon 280943; DORU SAVA (șef secție social-economic), telefon 281738; ȘTEFAN TABUIA (șef secție actualități), telefon 281855; 280003; DOREL ZĂVOIANU (președinte al Consiliului de administrație), telefon 281802, 280625.

Tiparul executat la S.C. MEDIAGRAF S.A. ARAD, str. Feleacului F.N., telefon 250902, fax 250920

„Adevărul" poate fi citit și pe Internet la adresa http://adevarul.arad.ro

CURSUL VALUTAR*

- VALORI ÎNREGISTRATE LA SFÂRȘITUL SĂPTĂMÂNII TRECUTE

Denumirea valutei	BNR	BCR		BRD		Banca Transilvania		Banca Agricolă		Bursa neagră	
		C	V	C	V	C	V	C	V	C	V
Dolar S.U.A.	28510	28530	28750	28475	28750	28550	28750	28400	28750	28500	28700
Marca germană	12874	12300	12774	12405	12650	12500	12680	12490	12690	12500	12600

Cursuri noi din 28 Mai!
Înscrieri: 22-25.05, orele: 14,00-20,00
engleza
spaniola
germana
Cursuri semi-intensive!
Romanian Association for Quality Language Services
EAQUALS
Associate member
Arad
G. Cosbuc 1
tel/fax: 057 257223
Timisoara
B-dul Republicii 9
tel/fax: 056 190593
Centrul de Limbi Moderne
înființat în 1992 de Fundația Soros și Organizația International House

Echipa de serviciu
GABRIELA GROZA
-secretar de redacție.
Dina Rujan,
Ramona Vidulescu
– tehnoredactare computerizată.
Monica Ardelean,
Dacian Toduța
– corectură.

La Facultatea de Științe Umanist-Creștine

PRIMA PROMOȚIE A MILENIULUI TREI

La sfârșitul săptămânii trecute, cea de-a patra promoție a Facultății de Științe Umanist-Creștine (secțiile istorie-jurnalistică și istorie-limba engleză) a fost prezentă în Aula Ștefan Cicio-Pop, pentru a marca încheierea celor patru ani de studiu și continuarea urcușului, la fel de greu, în cariera lor profesională. La festivitate au participat, pe lângă absolvenți, Preasfinția Sa Timotei Seviciu, episcop al Aradului, prof. univ. dr. Aurel Ardelean - retorul Universității de Vest „Vasile Goldiș", prof. univ. dr. Alexandru Roz - decanul Facultății de Științe Umanist-Creștine, decanul de an lector univ. drd. Stelian Boia, corpul academic al facultății și, nu în ultimul rând, părinții fericiților absolvenți.

Un elevat și de suflet, în același timp, curs festiv a fost susținut în fața asistenței de prof. univ. dr. rector al Universității „Lucian Blaga" din Sibiu, domnul Dumitru Ciocoi-Pop, susținător și colaborator de prestigiu al Universității „Vasile Goldiș". Din partea absolvenților a rostit o emoționantă alocuțiune Oana Corondan, șefa promoției 2001.

Foto: AL. MARIANUȚ

În patru localități din județ vor funcționa

CENTRE DE ÎNGRIJIRE PENTRU COPII ȘI DE CONSILIERE PENTRU PĂRINȚI

În cadrul strategiei județene privind protecția copilului în Arad este integrat și proiectul „Complex de servicii comunitare destinat protecției copilului". El cuprinde patru centre de îngrijire de zi și patru centre de consiliere și sprijin pentru părinți. Acestea vor funcționa în localitățile Ineu, Pâncota, Nădlac și Curtici.

Prin Complexul de servicii comunitare destinat protecției copilului se urmărește **sprijinirea copiilor în dificultate după reintegrarea lor în familia naturală și prevenirea abandonului familial.**

G. K.

„ARMONII NATURALE" LA BODROG ȘI ZĂDĂRENI

Cercetători, muzeografi, profesori universitari, specialiști din domeniul științelor naturale din întreaga țară , prezenți în orașul nostru la a cincea ediție a simpozionului „Armonii Naturale", organizat de Muzeul Județean Arad, au fost, vineri seara, invitații primarului din Felnac, Cornel Țuplea și ai viceprimarului Nicolae Selegean. Grupul a vizitat Mănăstirea Hodoș Bodrog și Observatorul astronomic de la Zădăreni al pasionatului astronom Nicolae Reinholz. Seara s-a încheiat cu o cină, la Formația Pompierilor din Zădăreni.

T.M.

MÂNÃ LUNGÃ LA CASA DE BANI...

Nici o clipă nu s-ar fi gândit vânzătorul unui ABC arădean că **Cherches Ioan** (24 ani), posibil client, a intrat în magazin cu scopul de a fura din casa cu bani. Pe de altă parte nici infractorul **Cherches Ioan** nu s-a gândit că va fi surprins în flagrant. Astfel că în timp ce vânzătorul căuta marfa cerută de clientul - hoț, **Cherches** a sustras 1.610.000 lei. Numai că bucuria i-a fost de scurtă durată deoarece „clientul" a fost prins în flagrant. A fost arestat preventiv pe timp de 30 de zile.

Profesoarã din Berechiu

UCISĂ ÎN PĂDUREA ȘOMOȘCHEȘ

Fărcuța Florentina Adina, de 24 ani, era profesoară la Școala Generală din Berechiu. Mama acesteia, **Fărcuța Floare** din Cermei a declarat Poliției că fiica sa a dispărut de la domiciliu în după-amiaza zilei de 25 mai. Imediat, polițiștii au demarat cercetările pentru găsirea tinerei de 24 de ani. După mai multe ore de căutări, Fărcuța Florentina Adina a fost găsită decedată în pădurea din localitatea Șomoșcheș. În urma autopsiei efectuată de medicii legiști s-a constatat că moartea tinerei Florentina a survenit urmare a unui politraumatism cranio-cerebral acut deschis, aplicat cu un corp dur.

Din declarațiile familiei a rezultat că de la victimă au fost furați cerceii, un inel și o bicicletă. Până în momentul de față autorii n-au fost găsiți. Cercetările continuă pentru stabilirea cercului de bănuiți.

LOCURI DE MUNCÃ VACANTE

Agenția Județeană pentru Ocuparea Forței de Muncă Arad (str. Gh. Lazăr nr. 20) pune la dispoziția celor interesați situația locurilor de muncă vacante la data de 28 mai 2001: Agent comercial 7; Agent asigurare 50; Agent de pază și ordine aeroport 2; Bijutier 3; Bobinator aparataj electric 5; Bucătar 2; Cizmar 5; Confecționer 74; Consultant asigurări de viață 20; Controlor trafic dirijare la sol 1; Electronist 3; Găuritor coordonate 1; Instalator încălzire și gaze 2; Lăcătuș mecanic 4; Maistră încălțăminte 2; Maistru în industria textilă 5; Marochiner 5; Mecanic auto 10; Mecanic de avion 2; Muncitor necalificat 4; Operator conf. ind. îmbrăcăminte 20; Operator la fabr. produse făinoase 2; Operator la mas. de tricotat circ. 50; Ospătar 9; Strungar 2; Sudor 4; Sudor autogen 2; Tălpuitor 20; Țesător 10; Tâmplar 4; Vânzătoare 7; Zidar 2.

Stând la „ocazie"

S-A APUCAT SĂ COTROBĂIASCĂ ÎNTR-O MAȘINĂ PARCATĂ

Mergând pe Calea Aurel Vlaicu și așteptând o mașină de ocazie către Iratoșu, **Luțai Gheorghe** (46 ani) s-a gândit că nu în fiecare zi se ivește ocazia de a sparge o mașină. Fiind o oră târzie în noapte, Luțai Gh. s-a apucat să deschidă autoturismul Dacia cu numărul de înmatriculare AE-03-EBX. De aici a luat cam tot ceea ce i-a ieșit în cale. E vorba de boxe audio, un portmoneu și alte bunuri.

Mașina se afla parcată pe Calea Aurel Vlaicu. În timp ce Luțai Gh. cotrobăia prin mașină a fost prins în flagrant de polițiști. Hoțul de „ocazie" urmează a fi prezentat Parchetului. Cu siguranță că „momeala" a fost portmoneul lăsat pe bancheta din spate. Poate că ar trebui ca fiecare dintre noi să fie mai atent cu obiectele pe care le lasă în mașină.

ACCIDENTE DE MUNCÃ

În 22.05.a.c., la S.C. Feroneria S.A. Arad, Elisabeta Anghel, 39 ani, strungar a suferit un accident de muncă. În timp ce încerca să alimenteze strungul, victima s-a împiedicat, lovindu-se grav la genunchiul drept.

Alt accident de muncă s-a petrecut în 23.05.a.c. pe DN 7, Arad-Deva, în apropierea localității Săvârșin. Asfaltatorul Felician Mura, 35 ani, a fost lovit de un autovehicul în timp ce curăța șanțul pe partea dreaptă a drumului.

Ambii accidentați sunt internați la Spitalul Județean Arad.

C. T.

CARP VINDE FÃINÃ CU... VIERMI

Mai nou, la magazinul CARP de pe B-dul Revoluției se vinde făină cu... gărgărițe, viermișori, fluturi și alte corpuri străine. Cel puțin așa a pățit pensionarul **Mihai Berzescu** din Arad, domiciliat pe strada Bihorului bl. B 2-1, ap. 19. „M-am dus să cumpăr de acolo pentru că e mai ieftin și am drept fiind membru CARP, atât eu cât și soția" - ne-a mărturisit necăjit dl. Berzescu. „Numai că în loc de făină de calitate am primit în plus (și) viermi, fluturi, gărgărițe..."

După ce ne-a relatat cele întâmplate la magazin, cititorul nostru s-a dus la Oficiul Județean pentru Protecția Consumatorului (OJPC) să depună o reclamație în acest sens. Suntem și noi curioși să vedem în cât timp dar mai ales ce măsuri va lua OJPC în situația de față.

C. T.

ACR A PREMIAT ELEVI

Recent, la Chișineu-Criș s-au desfășurat două concursuri de educație rutieră (organizate de ACR, Poliția rutieră și Inspectoratul Școlar Arad): Educația pentru viață și cea mai bună patrulă școlară de circulație.

Câștigători au fost desemnați: Școala generală nr. 10 Arad, respectiv Grupul Școlar „M. Veliciu" din Chișineu-Criș.

C. T.

În control la producãtorii de alcool

PROTECȚIA CONSUMATORILOR A APLICAT AMENZI DE PESTE 18 MILIOANE DE LEI

Recent, Oficiul Județean pentru Protecția Consumatorilor (OJPC) Arad a desfășurat o acțiune de control privind modul în care producătorii de băuturi alcoolice distilate și de băuturi spirtoase respectă condițiile de calitate, etichetare și de comercializare a acestora. Au fost verificate zece unități de comercializare, nouă firme de distribuție și patru producători. Dintre neregulile descoperite menționăm: S. C. MADELEINE VÂRFURILE SRL GURAHONȚ, A. F. LELI - VÂRFURILE și CONSUM-COOP - VÂRFURILE nu au viza anuală pe autorizațiile sanitare de funcționare ● S. C. CRIS STAR ARAD - nu respectă obligația de a afișa denumirea unităților și a orarului de funcționare ● S. C. NORDIA DISTRIBUTION S. A. BAIA MARE, S. C. ALCOROM SRL (fără adresa producătorului), S. C. GENERAL ALCOOL PROD SRL Oradea și S. C. DISTILERIA INTER ALCOZ SRL LĂPUȘUL au livrat pe piață băuturi alcoolice la care ambalajele de transport și prezentare-comercializare sunt murdare, prăfuite, neglijent etichetate ● Băuturile spirtoase (pălincă de caise - produsă de S. C. ALCOROM SRL și KŐRTE PALINKA - produsă de S. C. DISTILERIA INTER ALCOZ SRL LĂPUȘUL - nu corespund condițiilor prevăztue de legislația Ministerului Sănătății, prezentând particule în suspensie. ● S. C. NAIMAND PROD IMVEST SRL SĂVÂRȘIN - prin CRAMA ARAD - comecializează rachiu de caise cu concentrația alcoolică de 36,9 la sută volum, față de minimum 39 la sută volum declarat pe afișul de prezentare.

De asemenea, s-a mai consatat existența, la comercializare, sub denumirea de „băuturi alcoolice distilate" a unor produse ce conțin alcool, dar care de fapt sunt băuturi spirtoase sau spirturi. ● La S. C. ADREC SRL TUDOR VLADIMIRESCU s-a constatat nerespectarea normelor de igienă privind producția, prelucrarea, depozitarea și desfacerea produselor prin neefectuarea zilnică a curățeniei și igienizării spațiilor și a utilajelor de lucru. ● La CRAMA ARAD (aparținând S. C. NAIMAND PROD INVEST SRL SĂVÂRȘIN) - nu se asigură temperaturile corespunzătoare pentru depozitarea vinurilor, comercializându-se băuturi la vrac și în alte ambalaje decât cele ale clientului, contrar prevederilor stipulate în autorizația sanitară de funcționare.

Neregulile depistate în aceste controale au fost sancționate de OJPC prin alicarea a 20 de amenzi, în valoare totală de peste 18 milioane de lei.

C. TRIF

COMMERCIAL UNION

OPORTUNITĂŢI DE AFACERI ÎN ARAD

Commercial Union - parte a grupului CGNU, numărul 1 pe piaţa britanică de asigurări - este prezentă în peste 50 de ţări din 5 continente. După 60 de ani Commercial Union revine în România. Pentru a afla mai multe despre Commercial Union, vă invităm şă participaţi la **seminarul de prezentare** care va avea loc pe data de **29 mai 2001, ora 17.00, în Sala de conferinţe a Hotelului Parc (intrarea de pe faleză), bd. Dragalina, nr 25, Arad.** Dacă sunteţi interesaţi de o carieră în domeniul financiar şi vreţi să vă alăturaţi unei echipe internaţionale de succes, aduceţi şi un CV cu dumneavoastră.

COMMERCIAL UNION
Asigurări de Viață

Accesul în sală este gratuit.

*Pentru detalii suplimentare puteţi suna la tel: 057/214.500.

Întreprinderile mici și mijlocii vor beneficia de

O LINIE DE CREDITARE DE 975 DE MILIARDE DE LEI, PRIN BCR

Reprezentanții Consiliului Național al Întreprinderilor Private Mici și Mijlocii din România (CNIPMMR) au anunțat, vineri, cu ocazia desfășurării Forumului Național al IMM, organizarea unei linii de creditare în valoare de 975 miliarde lei destinat dezvoltării activității IMM.

Dumitru Fundătură, vicepreședintele consiliului, a declarat că acest credit se va derula prin intermediul Băncii Comerciale Române. El a adăugat că membrii CNIPMMR au solicitat Ministerului Muncii ca un delegat al Consiliului să facă parte din Comisia de avizare a împrumuturilor, iar fondurile de creditare să se desfășoare pe județe.

Ion Taban, secretar de stat în cadrul Ministerului pentru IMM și Cooperație a afirmat că, în vederea stimulării activității IMM și a accesului acestora la credite, autoritățile au decis constituirea, începînd din acest an, a fondului de garantare a creditelor bancare.

Taban a adăugat că pentru acest an au fost alocate 50 de miliarde de lei de la bugetul de stat pentru constituirea fondului de garantare, iar pentru 2002 este prevăzută o sumă mai mare.

Bogdan Baltazar, președintele BRD Group Societe Generale, spune că "pîrghia fundamentală a dezvoltării sectorului IMM o constituie stoparea ritmului de creștere a inflației, prin asanarea economiei reale și luarea unor măsuri de încetare a transferului de resurse de la agenții economici care-și achită la zi obligațiile către bugetul de stat, la "asistații statului", respectiv marile regii autonome, generatoare de inflație".

Preșdintele BRD a mai arătat că un alt aspect pe care ar trenui să-l aibă Guvernul în vedere este emisiunea titlurilor de stat care elimină întreprinzătorii privați de la credite. De asemenea, o altă barieră în calea accesului IMM la credite este menținerea de către BNR a unui nivel ridicat al rezervelor minime obligatorii pentru băncile comerciale, "care reprezintă o sursă enormă de creștere a costului creditului".

Reuniți vineri în cadrul forumului nanțional al IMM, reprezentații întreprinzătorilor mici și mijlocii din Romînia au decis să adopte o rezoluție prin care solicită autorităților române să acționeze în vederea soluționării problemelor cu care aceștia se confruntă.

Ion Solcanu crede că

SUB CONDUCEREA LUI TRAIAN BĂSESCU, PD VA ÎNCERCA SĂ FURE DIN ELECTORATUL PDSR

Vicepreședintele PDSR, senatorul Ion Solcanu, a declarat sîmbătă, într-o conferință de presă că, prin alegerea lui Traian Băsescu ca președinte al PD, acest partid va încerca "să fure" din electoratul actualei formațiuni de guvernămînt, utilizînd "etichete" lansate de PNȚCD.

"Ultimele declarații ale lui Băsescu plasează PD la stînga PDSR, țintind către un alt bazin electoral decît cel pe care partidul îl are acum. PD concurează astfel PDSR, dar vizează totodată și segmentul nehotărîților și al absenteiștilor de la ultimele alegeri", a spus Solcanu. El a apreciat că președintele PD reia unele dintre "etichetele" pe care PNȚCD le-a pus PDSR, și anume faptul că actualul partid de guvernămînt este "marxist, neocomunist și perimat".

"Băsescu nu este capabil să construiască. A distrus flota în anii '90-'91, iar acum distruge chioșcurile din Capitală și este hingherul din Carpați", a spus Solcanu, adăugînd că "astfel de atitudini nu îl favorizează pe liderul PD în nici un caz".

Loto 6/49
19, 47, 28, 38, 29, 9
NOROC
2101924

Dincolo de ideologii

INTERESELE DE CASTĂ

(Urmare din pagina 1)

Personal, n-aș avea nimic împotriva sancționării unor pretinși ziariști, a celor care se folosesc de pix și de hârtie pentru a lovi în demnitatea unor cetățeni nevinovați. Există în presă, inclusiv în cea arădeană indivizi fără caracter care lovesc fără scrupule în oameni nevinovați. Există și scribi mincinoși, dar cred că există suficiente metode de a-i sancționa fără a recurge la trimiterea acestora în detenție. În primul rând mincinoșii vor fi sancționați de cititorul care va refuza să mai citească producțiile acestora. La fel și în cazul celor obișnuiți să insulte, să calomnieze. Există și posibilitatea aplicării împotriva acestora a unor amenzi. În ultimă instanță, împotriva celor de necorijat, aș fi de acord chiar și cu pedeapsa închisorii (recidivă la insultă ori la calomnie, de exemplu) însă am de pus o condiție: ziariștii în culpă să fie cercetați și judecați de Curtea Europeană de Justiție și nu de vreo instanță autohtonă. Când atâția judecători sunt arestați pentru că au vândut sentințele, când procurori cu faimă sfârșesc în beci pentru luare de mită - etc. - ce fel de încredere putem avea că ziariștii vor fi judecați cu dreptate. De regulă, procesele de calomnie în presă le inițiează persoane influente, cu funcții suspuse, capabile să obțină prin mijloace „specifice“ bunăvoința făcătorilor de dreptate. Din proprie experiență, spun că poți fi condamnat pentru calomnie fără să fi calomniat pe cineva. Pe diverse motive. În cazul meu, pentru că nu m-am prezentat să mă apăr. (În final am câștigat dar după multă umblătură pe la dezbateri). În situația actuală a Justiției, nu am motive serioase să cred în această instituție. Oricând te dai la vreun șef corupt poți fi condamnat pentru insultă ori pentru calomnie, cu asemenea magistrați fără morală și fără lege. Madam Rodica Stănoiu, care pe de o parte se dă prietenă a jurnaliștilor, face pe de altă parte tot posibilul să pună botniță presei. Pentru a-i vedea în haine vărgate, pe inamicii cu pix, dânsa merge până acolo cu patima încât este gata să înfrunte până și Europa Unită în „speță“. Este absolut revelatoare atitudinea sfidătoare a guvernului față de rezoluția Consiliului Europei prin care se cere reducerea la minim, a pedepselor în cazul infracțiunilor de insultă și calomnie și abrogarea din Codul penal a ofensei aduse autorităților publice, pe care o ignoră. În consecință pedepsele pentru calomnie și insultă rămân cum au fost, iar ofensa autorității publice rămâne și dânsa în vigoare și se pedepsește cu închisoare de la șase luni la cinci ani.

Ia să te mai dai în gazetă la vreun ștab, că îndată te paște pârnaia. În caz că guvernanții noștri nu vor fi obligați să renunțe la intenția de a-i întemnița pe ziariști, cei care vor pierde cu adevărat vor fi cititorii, cărora nu le vom spune prea multe prin gazete. Ca în vremurile bune când nu exista cenzură, dar funcționa autocenzura.

Condamnarea abuzivă și aplicată masiv împotriva ziariștilor a început pe vremea întunecatului regim cederist-pedist și l-a avut ca vârf de lance pe vicleanul lider liberal Valeriu Stoica. De la ei, însă, te puteai aștepta la orice fel de abuz. PDSR, în special Primul Ministru și Președintele, s-au bucurat și se bucură încă de o atitudine corectă a presei în tratarea puterii. Dacă vor continua însă cu prigoana împotriva „infractorilor“ din mass media, cei de la putere vor trage consecințele pe măsură. După cum conduc țara spre bunăstare și prosperitatea neamului!

LUNI, 28 MAI 2001

TVR 1

7,00 Telematinal
9,00 Surprize, surprize
11,00 Bravo, Bravissimo!
12,30 Știrile de sâmbăta asta - rel.
13,00 Teleenciclopedia - rel.
14,00 Jurnalul de prânz
14,15 Infomania
14,30 Pro Patria
15,30 Orice e posibil - s.
16,00 Kronika
17,30 Avanpremieră Știri
17,35 La țintă
18,15 Pasiuni - s.
19,00 Impas în doi
19,50 Familia ... Corect!
20,00 Jurnal. Meteo
20,40 Sport
20,45 Iartă-mă!
21,45 Scurt pe doi
23,00 Jurnalul de noapte
23,15 Memoria durerii: Ilașcu
0,00 Teatrul Național de TV prezintă: **Femeia mării** de Henrik Ibsen
1,45 Infomia - rel.
2,00 Jurnal. Meteo. Sport - rel.
2,45 Impas în doi - rel.
3,35 Memorialul durerii: Ilașcu - rel.
4,20 De la Est la Vest - rel.
4,50 Scurt pe doi - rel.
6,05 Familia... Corect! - rel.
6,15 La țintă - rel.

TVR 2

7,00 Baschet NBA - rel.
9,00 O altă dimensiune - rel.
9,50 Din lumea lui Danny - rel.
10,15 În direct - s. rel.
10,45 Kideo - rel.
11,10 Știri
(●) **11,15 Se descurcă fetele** - f. rel.
12,50 D-ra Andrea - s.
13,40 Răscruci - rel.
14,10 Des. animate
15,25 Știri
15,30 Atenție, se cântă! - rel.
17,00 Afaceri la cheie
17,30 Misterele vechilor orașe: Sighișoara
18,00 Tată, am încurcat-o! - s.
18,25 Desene animate
18,30 Telejurnal TVR 2
18,50 Desesene animate
19,15 Toți, împreună
20,15 Obsesia vitezei
21,00 Puls 2001
21,45 Sport Plus
22,30 Știri
22,35 În numele sportului
23,05 Teatru TV: **Îmbrățișarea fratelui** de Alex. Philippide
0,45 Spațiu francofon
1,15 Știri bancare
1,25 TVM. Mesager
2,05 Planeta singuratică
3,00 NBA Action - rel.

PRO TV

7,00 Bună dimineața! * Omul care aduce cartea
8,00 Știrile Pro TV
9,00 Tânăr și neliniștit - s.
10,00 Marile procese și crime
11,00 Dădaca - s.
11,30 Spirit de echipă - ultimul episod
(●) **12,00 Condamnați la suferință** - dramă, SUA, 1987
(●) **14,15 Vrăjitoarele** - f. rel.
16,00 Tânăr și neliniștit - s.
17,00 Știrile Pro TV
* Vremea
* ProTV te ascultă ce vezi
17,45 Teo
19,00 Știrile Pro Tv
20,00 De la om la om
21,30 Urmărire generală
21,55 Știrile Pro Tv
22,00 ROKENO
22,05 Avocații - s.
22,45 Provest
23,30 Știrile Pro Tv
23,50 Profit
23,15 Omul care aduce cartea
0,00 X și Zero
0,05 Pro Tv te ascultă ce vezi
0,15 Marcă înregistrată - rel.
0,45 Bine și rău - s.
1,30 Black Harbour - s.
(●) **2,30 Jesse** -s.
3,00 Spirit de echipă - s. rel.

TV ACASĂ

7,30 Xena, prințesa războinică - s. rel.
8,30 Gemenele - s. rel.
9,15 Îngerașul - s. rel.
10,00 Căsuța poveștilor - rel.
10,30 Acasă la bunica - rel.
10,40 Femei înșelate - s. rel.
12,10 Ramona - s. rel.
13,00 Dragoste și putere - s. rel.
13,30 După 25 de ani - s. rel.
15,30 Acasă la... cu Ruxandra Săraru - rel.
16,00 Înger sălbatic - s.
16,45 Desene animate
17,00 Terra nostra - s.
17,55 Acasă la bunica
18,05 Dreptul la viață - s.
18,55 Știrea zilei
19,00 Îngerașul - s.
19,55 Desene animate
20,00 Știrile de Acasă
20,40 De 3 x femeie
21,30 Betty cea urâtă - s.
22,30 Seducție - s.
23,25 Știrea zilei
23,30 De 3 x femeie - rel.
0,20 Știrile de Acasă- rel.
1,15 Muzica de acasă, muzica nopții

HBO

8,00 Comoara lui Ulee - dramă, SUA, 1997
9,55 Brink! - aventuri, SUA, 1998
11,25 Un comisar acuză - acțiune, România, 1973
13,20 Mesaj pentru tine - comedie romantică, SUA, 1998
15,15 Remember Linda McCartney
16,45 Un pic de suflet - comedie, SUA, 1999
18,10 Capcană pentru hoț - suspans, SUA, 1999
20,00 Sexualitate virtuală - comedie, SUA, 1999
21,30 Spawn - s.
22,00 Pan Tadeusz - dramă, Polonia
0,05 Întâmplări macabre - suspans, SUA/Marea Britanie 1999
1,35 Alte 9 săptămâni și jumătate - erotic, SUA, 1998

PRIMA TV

7,00 Desene animate
8,00 Prima Mix!
13,25 Clip Art!
13,30 Tradiții
14,00 Impact
14,30 Camera de râs
15,30 Raven - s.
16,30 Malcolm și Eddie - s.
17,00 Poză la minut - s.
17,30 Camera de râs
18,00 Focus
19,00 Vânătoarea comorilor - s.
20,00 Vrei să fi miliardar?
21,00 Royce - acț., SUA, 1994
23,00 Focus
23,30 Poză la minut - s. rel.
0,00 Malcolm și Eddie - s. rel.
0,25 Clip Art
0,30 Camera de râs - rel.
1,00 Focus - rel.

TELE 7 ABC

7,00 Muzică
10,00 Forța destinului - rel.
11,00 Cinetour
12,00 Cutia muzicală
13,00 Telesport - rel.
14,30 Muzică
18,00 Germania astăzi
18,30 La puterea a doua
19,25 Pronosport
19,29 Telecaricatura zilei
19,30 Muzică
21,00 Telejurnal
21,45 Auto Moto Sport TV - doc.
22,15 Muzică
22,30 Ofsaid
0,00 Muzică
5,00 Ofsaid - rel.
6,30 Telejurnal - rel.

ANTENA 1 - TV ARAD

6,00 7 zile TVA- retrospectiva știrilor locale - rel.
7,00 Observator
8,00 'Neața
11,00 Zile din viața noastră - s.
12,00 Orient Expres - rel.
13,00 Știrile amiezii
14,00 Cascadorii - s.
15,00 Divertis - rel.
16,00 Magazin sportiv
16,30 Publicitate, promo
16,45 Știri TVA
17,20 Maria Emilia - s.
19,00 Observator
19,50 Sport
(●) **20,00 Malone** - f. polițist, SUA, 1987
21,55 Ediția de noapte TVA
22,00 Marius Tucă Show
23,00 Observator
23,25 Sport
23,30 Noaptea târziu, cu Mircea Badea
0,30 Intrigi în Paradis - s.
1,30 Observator - rel.
2,30 Escandalo - s.
3,30 Cosas del Amor - s.
4,30 Noaptea târziu - rel.
5,30 Maria Emilia - s., rel.

TV INTERSAT

8,25 Deschiderea programului
8,30 Cafeaua de dimineață
9,30 Precioasa - s.
10,15 Forțele speciale de elită - s.
11,00 7 x 7 - rel.
12,00 Farse - film rel.
13,30 Cerul dintre noi - s.
14,00 Sporturi Safari - s.
14,30 Memorii din anul 1983
15,30 Life Magazin
16,00 Deșertul vorbește - s.
16,30 Sos Coast Guard - s.
17,00 Auto integral
17,30 Forțele speciale de elită - s.
18,15 Știrile intersat - Vocea străzii - Reportajul zilei
19,00 Precioasa - s.
(●) **20,00 Ciudat și bogat** - film
21,30 Microb
23,00 Știrile Intersat * Vocea străzii - Reportajul zilei
(■) 0,00 Erotica
5,00 Închiderea programului

ATOMIC TV

7,00 Selector
10,00 Reactor
10,30 Hai Hui - rel.
11,00 Atomix - rel.
14,00 Interactiv
15,30 Proaspete și fierbinți - hit-uri ale momentului
15,55 Reactor - știrile zilei
16,00 Romanian Top 100 - rel.
18,00 Selector
19,00 Atomix
21,55 Reactor - știrile zilei
22,00 Selector
22,30 File de poveste - rel.
23,00 Aria 52
24,00 - 7,00 Insomnia

RADIO ARAD & RADIO CONTACT (99,1 MHZ)

6,00 Lupta cu somnul; 8,00 Bună dimineața, Arad!; 10,00 Tovarășii mei; 12,00 Pulsul zilei; 14,00 Radiomagazin Deutsche Welle; 15,00 Muzica așa cum vrei; 17,00 Magazin sportiv; 18,00 Radiomagazin Radio France Internationale; 19,00 Bună seara, Arad!; 20,00 Ce și pentru cine?; 21,00 Ora de fotbal - Horia Ivanovici; 22,00 Contact FM

RADIO PRO FM (92,1 MHz)

5,00 - 5,30 BULETIN DE ȘTIRI la fiecare sfert de oră; **5,30 - 7,00 PRO FM PÂNĂ LA UNU** - cu Ramon Cotizo; **7,00-10,00 PRO FM PÂNĂ LA UNU** - cu Flavius Eșnican; **10,00 - 13,00 PRO FM PÂNĂ LA UNU** - cu Mihai Dobrovolschi; **13,00 - 14,00 13-14 CU ANDREI** - cu Andrei Gheorghe; **14,00 - 17,00 POFTIM PRO FM** - cu Cătălin Lăpușcă; **17,00 - 19,00 PRO FM E AICI** - cu Cristi Schnebli; **19,00 - 22,00 ASCULTĂ-ȚI MUZICA!** - cu Andi Moisescu; **22,00 - 2,00 PRO FM BY NIGHT** - cu Vlad Craioveanu

RADIO TIMIȘOARA

6,00 Ceasurile dimineții; 8,00 Muzică populară cu dedicații; 10,00 Pop matineu; 12,00 Miez de zi la polul vest; 13,00 Emisiune în limba germană; 14,00 Emisiune în limba maghiară; 15,00 Emisiune în limba sârbă; 16,00 La zi în viața partidelor; 16,30 Sport; 16,35 Post meridian muzical; 17,00 Carusel cultural; 18,00 Actualitatea radio; 18,10 Marketing Plus; 19,00 Radiojurnal; 19,15 Bilet de voie; 20,05 Autohton pop-rock; 20,50 Călătorie în lumea poveștilor; 21,00 Curierul de seară. Știri: 6,00; 7,55, 9,00; 11,00; 12,50; 17,00; 20,00; 21,00; 21,55. **Radiojurnal:** 7,00; 16,00; 19,00

RADIO SEBIȘ

6,00-9,00 Matinal „21”
9,00-10,00 Alo, tu alegi!
10,00-12,00 Cafeaua de zece
12,00-14,00 Secvența „21”
14,00-15,00 La porțile dorului - muzică populară
15,00-17,00 Magazin 21
17,00-18,00 Lentila de contact
18,00-19,00 „La Mulți Ani!” - muzică populară și dedicații
19,00-22,00 Expresul de seară
22,00-24,00 Club „21”
0,00-2,00 92,1 Insomnii

Redacția Adevărul nu își asumă răspunderea pentru modificările ulterioare intervenite în programele tv.

Sâmbătă și duminică

CORNELIU VADIM TUDOR ȘI ILIE ILAȘCU AU FOST OASPEȚII ARADULUI

Delegația condusă de Corneliu Vadim Tudor, din care mai făceau parte, pe lângă soții Ilie și Nina Ilașcu, câțiva deputați și senatori PRM, a fost întâmpinată la aeroport de întreg staff-ul PRM Arad și de către câteva zeci de simpatizanți. Imediat după sosire, Corneliu Vadim Tudor a afirmat că se află la Arad **„la invitația mai multor persoane"** și că se bucură că a început vizitele în țară împreună cu Ilie Ilașcu, cu orașul nostru. Ilie Ilașcu a spus: **„Sunt prima oară într-un oraș din vestul țării. Am primit multe scrisori și încurajări din orașul dumneavoastră și vreau să vă mulțumesc."**

Primul obiectiv vizitat a fost Catedrala ortodoxă de la Podgoria, unde liderii peremiști au fost întâmpinați de PS dr. Timotei Seviciu și de părintele Simion Mladin. Corneliu Vadim Tudor s-a întreținut câteva minute cu cele două fețe bisericești în legătură cu arhitectura bisericii și cu dificultățile întâmpinate în construcția acesteia. La solicitarea PS Timotei Seviciu, președintele PRM a promis sprijin pentru finalizarea catedralei. Și s-a ținut de cuvânt: chiar sâmbătă a vorbit cu ministrul Răzvan Teodorescu, urmând ca deputatul Creț Nicoară să facă marți o interpelare în acest sens. În plus, VadimTudor va face o danie în valoare de 10 milioane de lei.

În continuare a fost vizitată mănăstirea din Gai, care i-a impresionat pe oaspeți prin simplitate și frumusețe. Pe tot parcursul vizitei, Corneliu Vadim Tudor s-a dovedit un bun cunoscător al istoriei Bisericii ortodoxe și a obiectelor de cult. Ultimul obiectiv vizitat sâmbătă a fost căminul de bătrâni din Arad, urmând întâlnirea cu presa și cu simpatizanții, la Casa Sindicatelor.

Vadim nu a întors spatele Catedralei. Sprijinul promis va veni în curând

Conducerea PRM și-a amintit de cei mai amărâți români - locatarii Căminului de bătrâni.

La Sala Sindicatelor

SUTE DE ARĂDENI L-AU OVAȚIONAT PE CORNELIU VADIM TUDOR

Membrii și simpatizanții PRM au umplut sâmbătă până la refuz sala mare a Casei Sindicatelor, pentru a se întâlni cu „tribunul" Corneliu Vadim Tudor și cu eroul național Ilie Ilașcu. În deschiderea întâlnirii, au luat cuvântul Lucilia Dinescu (Asociația „Pro Basarabia și Bucovina") și Mircea Guiu (Uniunea „Vatra Românească").

Foarte degajat, îmbrăcat în costum alb, cămașă și cravată albastră și ochelari negri, cu rama groasă, Corneliu Vadim Tudor a ținut un discurs în stilul său caracteristic: lung și fulminant, smulgând ovațiile asistenței: **„Nu am venit după voturi, am venit aici pentru niște oameni minunați. Aradul este prima Alba Iulie a României, o citadelă a românismului."** Evocând în multe rânduri evenimente istorice, VadimTudor nu a ratat ocazia de a condamna hoția și corupția din țară, dar și comportamentul occidentalilor față de România: **„Acum toți vin să ceară retrocedări, dar nouă tezaurul cine ni-l dă înapoi?"**

„Noua și fosta putere s-au întâlnit într-o cârciumă și s-au înțeles în legătură cu cazurile de corupție, dar am avut și am omul meu sub masă!" a afirmat Vadim Tudor referitor la fenomenul corupției. De altfel, președintele PRM este convins că doar frauda electorală a făcut ca astăzi să nu fie președintele României și să stârpească acest fenomen: **„Toată lumea m-a votat și apoi s-a mirat că nu am ajuns președinte. Am fost furat!"** Dar tribunul nu disperă: **„Lupta nu s-a încheiat! Cine crede că m-am scârbit de politică se înșeală amarnic."** De altfel, Corneliu Vadim Tudor crede că momentul în care PRM va fi chemat la guvernare nu e departe: **„Am fost toleranți cu actuala putere, dar este clar că singuri nu pot rezolva problemele țării. E greu pentru Cozmâncă și Bombonel (n. n. Adrian Năstase) să mă imite pe mine! Vom fi chemați la guvernare pentru stabilitatea țării!"** În acest sens, PRM va prezenta în curând componența unui cabinet din umbră, care să supravegheze actualul guvern.

Conferința de presă care a urmat discursului a avut un caracter aparte - ea s-a desfășurat cu public! După ce, inițial, a fost foarte drastic - **„îi èxclud din partid!"** - președintele și-a mai moderat tonul în legătură cu scandalul din filiala locală: **„Astfel de fenomene au loc în toate partidele, probabil că o să descoperim o genă a vrajbei la noi, la români. Nu se poate trece peste program și peste doctrina partidului. Cine are un surplus de energie, să și-l consume în Parlament și în activități în interesul județului. Eu nu țin partea nimănui, există responsabili de zonă: Dan Mihai Năstase și Purceld, dar mai presus de orice există o democrație a votului. Oricum, nu există conflicte majore în nici o filială."**

În ceea ce privește legitimațiile de maghiari, președintele PRM a afirmat că toate țările din zonă se simt amenințate și sunt nemulțumite de acest proiect. Corneliu Vadim Tudor consideră că cei vizați sunt în special țiganii - mai săraci și mai puțin înrădăcinați în cultura română - care se pot declara unguri în schimbul unor avantaje. **„Este o altă fază a expansionismului unguresc. Dacă vom fi de mămăligă, vor face și pasul următor!"**

În final, mai mulți simpatizanți i-au adresat președintelui întrebări și opinii în legătură cu soarta țării și a PRM.

PARTIDUL ROMANIA MA
Filiala ARAD
Ilie Ilașcu
Corneliu Vadim Tudor

Alături de președintele Vadim Tudor, familia Ilașcu a ales să facă prima vizită la Arad!

TRIBUNUL ÎN ȚARA MOȚILOR

Delegația peremiștilor a vizitat duminică localitatea Hălmagiu, din munții Apuseni, unde oaspeții au asistat dimineața la slujba religioasă de la biserica ortodoxă din localitate. În curtea bisericii, delegația PRM a fost întâmpinată de dl. Iorga, primarul localității și de un grup de elevi care a prezentat un scurt moment artistic.

La inițiativa pastorului baptist Constantin Chisăliță, peremiștii au participat la Festivalul fanfarelor de pe Crișul Alb. De fapt, inițiativa pastorului Chisăliță a constituit principalul motiv al vizitei senatorului Vadim Tudor în județul Arad. Pe lângă pleiada de parlamentari PRM care-l însoțea pe „tribunul" Vadim Tudor, la Hălmagiu s-a aflat și deputatul PDSR, Dorel Săvoianu. Acesta a susținut un discurs în care a pus accent pe rolul pe care l-a jucat zona munților Apuseni în rezistența română din Transilvania, discurs care s-a încheiat cu cuvintele lui Simion Bărnuțiu: **„Nu ne-am rușit, nu ne-am nemțit, nu ne-am ungurit!" Cine să înțeleagă acest lucru mai bine decât eroul Ilie Ilașcu?"**

Senatorul Corneliu Vadim Tudor a ținut un discurs al cărui temă dominantă a fost concilierea și armonia care trebuie să domnească între diferitele confesiuni: **„E loc pentru toți sub soarele religios al acestei țări".** De altfel, chiar prezența sa la acest eveniment organizat de pastorul baptist Chisăliță dovedește intenția liderului P.R.M.

În drum spre București, Corneliu Vadim Tudor a ținut să se oprească la Țebea unde a depus câteva coroane de flori la mormântul lui Avram Iancu.

Grupaj realizat de
FLAVIUS GHENDER Foto: **VIORĘL MUSCA**

La jumătatea lunii iunie

VA FI DECISĂ FUZIUNEA DINTRE ALIANȚA NAȚIONALĂ ȘI PD

Fuziunea Alianței Naționale cu Partidul Democrat va fi decisă la consiliile naționale ale celor două formațiuni politice din 15 iunie, a anunțat, sîmbătă, președintele Alianței, Virgil Măgureanu, după ședința Colegiului Director al acestei formațiuni.

Virgil Măgureanu a afirmat că, începînd de săptămîna viitoare, vor avea loc consultări cu noua conducere a PD pe tema orientării politice și a statutului "viitorului partid democrat", format prin fuziunea celor două formațiuni.

Întrebat dacă liderii Alianței vizează funcții de conducere în PD, Măgureanu nu a exclus posibilitatea ca, personal, să obțină "o poziție importantă", dar a precizat că este "prematur" să se pronunțe în acest moment. "Este de presupus că vom conduce în comun", a afirmat Virgil Măgureanu, adăugînd că, în timpul negocierilor dintre cele două partide, "s-a spus foarte net că fiecare loc în structura centrală sau locală de conducere va fi hotărît în funcție de votul membrilor PD și AN".

El a precizat că, pentru partidul pe care îl conduce, este important ca PD să "absoarbă doctrina națională" a Alianței, ceea ce va face ca, la alegerile generale din 2004, "să dubleze și chiar să tripleze succesul noii formațiuni". Virgil Măgureanu a mai spus că Alianța va cîștiga prin fuziunea cu PD o apropiere de un partid parlamentar care are "un președinte de succes" și care dorește consolidarea unui partid puternic în opoziție "constructivă" cu PDSR.

"Ceea ce mă face compatibil cu liderul PD Traian Băsescu este faptul că acesta pricepe repede o situație și acționează rapid pentru a-i face față", a adăugat Măgureanu.

S-A POLITIZAT ȘI SĂNĂTATEA OAMENILOR

Poșta paginii politice

Un cititor din Zimbru, căruia îi este teamă să-și dezvăluie numele, ne scrie:

„Avem rugămintea să ne explicați cum se poate așa ceva? Multă lume nu înțelege. În ziarul «Adevărul» de Arad, vineri, 1..... mai 2001, pag. 3, sus, scrie așa: «Noi directori de spital la Sebiș și Gurahonț: ...... dat fiind faptul că au expirat contractele manageriale ale actualilor directori...»

Noi știm că în luna noiembrie 2000 s-a dat acel concurs de director. Numai pentru câteva luni? Ce rost a avut? De ce l-a schimbat? Și mai ales cu Dutcă Ioan care a umblat prin tribunale cu două dosare, unul penal și a pierdut, al doilea cu Direcția Sanitară și tot a pierdut. Pe bază de politică? Cei de sus nu vor binele acestor oameni ce aparțin de spitalul Gurahonț? Cercetați ce război au făcut soții Dutcă și înainte în acest spital. Cercetați câți doctori au plecat de la acest spital din cauza soției lui, Dutcă Viorica.

Bolnavul și urgențele nu au nevoie de politică și nici de cearta lor pentru putere (șefie).

Întrebați-l pe primarul Florea Ioan pe câți oameni bolnavi de la Zimbru i-a refuzat dr. Dutcă Viorica pentru că au votat acest primar. I-a trimis să-i consulte Florea, că pe el l-au votat. Vă rugăm să ne ajutați, gândiți-vă și la oamenii de jos, care nu-și permit să treacă pe la ușile soților Dutcă, ca să le deschidă cu capul pentru o internare; nici nu rezistăm la gesturile și grozăveniile ei!

Fără nume, să nu sufere bătrânii care au nevoie de spitalizare. Răspunsul îl vom urmări în ziarul «Adevărul» de Arad."

La Spitalul din Gurahonț se întâmplă multe lucruri care nu sunt tocmai normale. Nu este pentru prima dată când primim sesizări și reclamații care își au originea în Spitalul din Gurahonț. Scandalurile se pare că nu se mai sfârșesc și, ce e mai grav, suferă oameni nevinovați. Cititorul nostru spune pe bună dreptate: **„bolnavul și urgențele nu au nevoie de politică și nici de cearta lor pentru putere (șefie)"**

Că s-a politizat până și sănătatea oamenilor nu mai este nici un secret. Mă întreb însă cine va face ordine în țară și, de ce nu, și la Spitalul din Gurahonț. Și, ce e mai important, cel ce va încerca să facă ordine va fi imparțial? Pentru că puterea își pune oamenii începând de la Spitalul din Gurahonț și terminând cu Ministerul Sănătății. Asta e regula jocului în România și nu văd un orizont apropiat de schimbare a acestei reguli.

I. IERCAN

PREZENȚE ARĂDENE ÎN ITALIA

Prefectul Aradului, ing. Gheorghe Pele, sprijină dezvoltarea bunelor relații ale Aradului cu Italia

La invitația Universității din Padova, Italia, o delegație a Universității de Vest „Vasile Goldiș" Arad s-a deplasat în Italia, în vederea reînnoirii acordului de colaborare existent între cele două universități.

Delegația Universității de Vest „Vasile Goldiș" care s-a deplasat în Italia este însoțită de către prefectul județului Arad, ing. Gheorghe Pele, care va efectua o vizită de lucru în provincia Padova, la invitația prefectului acestei provincii. Dl. prefect va avea o întâlnire cu prefectul provinciei Padova și întâlniri cu oamenii de afaceri italieni, industriași, bancheri, reprezentați ai municipalității, ai Camerei de Comerț și Industrie Italiene, întâlniri care au drept scop atragerea investitorilor italieni în municipiul Arad și în întregul județ. Domnia sa va participa și la ceremonia prilejuită de semnarea Acordului de colaborare între Universitatea de Vest „Vasile Goldiș" din Arad și Universitatea din Padova.

Din delegația Universității de Vest „Vasile Goldiș" Arad, condusă de către dl. prof. univ. dr. Aurel Ardelean, mai fac parte prof. univ. dr. Ioan Biriș, decanul Facultății de Științe Politice, prof. univ. dr. Iovan Marțian, decanul Facultății de Drept și prof. univ. dr. Alexandru Cioarnă, decanul Facultății de Marketing, Management, Informatică.

Cele două universități convin să promoveze cooperarea reciprocă în interesul învățământului și pentru libertatea cercetării, pentru promovarea și salvgardarea drepturilor omului și ale popoarelor. În acest scop, cele două semnatare ale acordului vor dezvolta colaborarea științifică și culturală, stabilind relații care permit o utilizare eficace a propriilor structuri și resurse academice, cu avantaj reciproc și pe baza deplinei egalități și reciprocități. Colaborarea va cuprinde în particular: schimb de informații, documentații și publicații științifice; schimb de profesori, cercetători și doctoranzi pentru activitatea științifică și de cercetare; schimb de studenți pentru activități didactice și culturale.

Cu acest prilej se va desfășura simpozionul cu tema „Rolul universităților în integrarea europeană a țărilor din estul Europei", la care vor participa reprezentanții delegațiilor celor două universități semnatare ale acordului.

V. F.

Foto: ȘT. MATYAȘ

În munții Apuseni

TRADIȚIILE SUNT AFIRMATE ÎN SUNET DE FANFARĂ

La inițiativa pastorului baptist Constantin Chisăliță, la Hălmagiu a avut loc ieri, „Festivalul fanfarelor de pe Crișul Alb", eveniment cultural și religios care se află la a treia ediție. **„Am ales Hălmagiu pentru că este o localitate situată într-un peisaj pitoresc, la extremitatea județului nostru pe malul Crișului Alb. Prin intermediul acestui eveniment, dorim să asigurăm continuitatea tradiției pe care o au fanfarele în cadrul bisericilor baptiste. Am constatat că există pericolul ca această frumoasă tradiție să se piardă și ar fi păcat"**, a afirmat pastorul Constantin Chisăliță.

Inițiativa pastorului Chisăliță nu a rămas fără ecou - 15 fanfare de pe Crișul Alb, câteva sute de oameni și numeroase personalități, în frunte cu Corneliu Vadim Tudor și Ilie Ilașcu, au ținut să ia parte la festival. Interesul manifestat de către participanți ne face să credem că Festivalul Fanfarelor va număra de-a lungul anilor numeroase ediții, cel puțin la fel de reușite ca cea din acest an și că frumoasele tradiții culturale și creștinești își găsesc încă păstrători de nădejde.

FLAVIUS GHENDER

Foto: VIOREL MUSCA

SALARIILE PROFESORILOR VOR FI ACHITATE LA TIMP

Ministrul Educației și Cercetării, Ecaterina Andronescu, a dat asigurări că angajații din învățămînt își vor primi la timp salariile și după 1 iulie, dată după care retribuțiile profesorilor vor fi plătite din bugetele locale.

"Descentralizarea efectivă va începe în luna iulie, acest lucru fiind deja convenit cu reprezentanții Ministerului Finanțelor. Am decis asupra amînării cu o lună a transferului responsabilității privind plata salariilor, pentru că, în iunie, trebuie efectuată plata concediilor, precum și a indexării hotărîte de Guvern", a declarat, duminică, la Iași, ministrul Ecaterina Andronescu. Ea a apreciat că lunile iulie și august sînt, din punct de vedere financiar, mult mai simple și că perioada verii poate constitui un rodaj, pentru a se evita producerea unor complicații în septembrie, cînd va fi reluat procesul de învățămînt.

Ministrul a mai spus că salariile cadrelor didactice nu sînt dependente de veniturile obținute de consiliile locale, explicînd că modul de împărțire a banilor va fi stabilit de consiliile județene, pe baza informațiilor primite de la inspectoratele școlare.

"Descentralizarea va însemna o gură de oxigen și pentru consiliile locale, pentru că aproximativ 75 de procente din valoarea obținută din impozitele profesorilor vor rămîne la Consiliul Local", a mai spus Andronescu.

Sindicatele din învățămînt au atras atenția asupra faptului că bugetele locale nu vor putea asigura școlilor și liceelor banii necesari desfășurării activității în bune condiții. Profesorii se tem că salariile lor nu vor mai fi plătite integral și nici la timp, iar alte drepturi prevăzute de contractul colectiv de muncă (sporuri, prime, tichete de masă ori indexări) nu vor mai fi acordate.

DORIN MARIAN ÎL VA DA ÎN JUDECATĂ PE OVIDIU MUȘETESCU

Dorin Marian îl va da în judecată pe ministrul Autorității pentru Privatizare, Ovidiu Mușetescu, pentru afirmațiile conform cărora fostul consilier prezidențial ar fi fost implicat în privatizarea frauduloasă a unei întreprinderi bucureștene.

"Voi solicita instanței de judecată să-l oblige pe Ovidiu Mușetescu la plata unor daune morale în valoare de 1 leu și de a publica, pe cheltuiala sa, în centrale, hotărîrea instanței", arată Dorin Marian, într-un comunicat remis, ieri, agenției MEDIAFAX.

Fostul consilier prezidențial spune că actuala putere are două variante: fie să probeze acuzațiile pe care le aduce reprezentaților guvernării anterioare, fie admite că "totul este o răzbunare politică și îi pune capăt".

Mușetescu a afirmat, în urmă cu două săptămîni, că, din informațiile pe care le deține, fostul președinte al FPS, Radu Sîrbu a dispus transferul de acțiuni CI-CO de la FPS la SIF Muntenia ca urmare a presiunilor lui Dorin Marian.

A MURIT ÎN URMA UNEI INTOXICAȚII CU CIUPERCI

Un bătrîn din Tauț a murit, sîmbătă, din cauza intoxicației provocate de consumul de ciuperci otrăvitoare. Teodor Berar (80 ani) a fost internat în spital în urmă cu trei zile, în stare de comă, însă nu a mai putut fi salvat. În Spitalul Județean din Arad sînt internate aproximativ 100 de persoane intoxicate în urma consumului de ciuperci. Medicii spun că, în ultimii zece ani, nu s-au mai confruntat cu un număr atît de mare de cazuri de intoxicații cu ciuperci.

SE VINDE WEST-BANK?

Suntem informați că dl. Pirtea a negociat vânzarea băncii arădene „West-Bank" către un om de afaceri italian. Banca se găsește astăzi în imposibilitate de plăți, datorită unor împrumuturi neperformante acordate la București, Oradea etc. În aceste condiții, probabil că dl. Pirtea dorește să asigure familiei un trai liniștit prin vânzarea acestei bănci.

D. S.

BLESTEMUL VIZELOR (II)

(Urmare din pagina 1)

De fapt, lipsa banilor se face resimțită și în precaritatea echipamentelor de pază a frontierelor, fiind greu de crezut, dar acesta este realitatea, că la ora actuală Poliția de Frontieră nu dispune de tehnică modernă pentru supraveghere, pe timp de noapte! Lesne de înțeles, în aceste condiții cum infractorii trec granița, mai ales noaptea, ca prin brânză, cum se spune! De altfel conform unei statistici, numai în ultimii trei ani au fost înregistrate circa 70.000 de treceri ilegale sau tentative de trecere ilegală a frontierei! Adică, așa, rotund, cam de 70 de violări ale frontierelor pe zi, un record, să recunoaștem, greu de egalat!

Politica de vize este cea de a treia condiție impusă României, poate cea mai grea pentru că în acest domeniu plutește de ani de zile o ceață deasă, de cele mai multe ori aici stânga neștiind ce face dreapta, reglementările adoptate făcându-se la întâmplare, fără a se avea în vedere o perspectivă și, mai ales, ceea a integrării în Uniunea Europeană. Spre a fi însă drepți până la capăt, trebui să arătăm totuși, că în acest domeniu lucrurile au început să se limpezească, România adoptând acele măsuri restrictive mult așteptate. Bunăoară, cu începere de la 1 ianuarie curent cetățenii din 156 de state nu mai pot intra pe teritoriul României fără viză. ***Să mai precizăm că din rândul celor 156 de state, pentru cetățenii a 86 de țări considerate țări cu potențial ridicat de migrare, pe lângă vize este nevoie și de o garanție bancară folosită - în caz de necesitate - pentru repatrierea forțată a celor în cauză.*** Tot ca o măsură de triere, de la 1 ianuarie 2001 vizele de intrare nu se mai acordă la punctele de frontieră, unde la repezeală se strecura cine vroia și cine nu vroia, ci ele se pot obține doar de la misiunile diplomatice și consulare ale țării noastre în străinătate. Vrând să-și dovedească, s-a spus considerația pentru Uniunea Europeană - de fapt, obediența, lucru care nu ne-a adus însă prea mare folos... - Guvernul a decis, tot ***cu data de 1 ianuarie 2001, că cetățenii Uniunii Europene, cei a țărilor NATO (se putea altfel?), precum și cetățenii din Elveția, Japonia, Israel și Australia (?) nu au nevoie de vize pentru a veni în România.*** În sfârșit să mai consemnăm și faptul că, începând cu 1 iulie 2001 cetățenii moldoveni nu vor mai putea vizita România doar pe baza buletinului de identitate, ei având de-acum nevoie de pașapoarte.

Problema străinilor în România, respectiv instituirea unui cadru juridic pentru aceștia reprezintă cea de a patra și ultima condiție impusă țării noastre de către Comunitatea Europeană. În principal, UE are în vedere intrările ilegale, la ora actuală, vorbindu-se de circa 20.000 - 300.000 de străini, aflați ilegal în România și care așteaptă un cât de mic prilej spre a o întinde urgent în Vest. Exact lucrul de care se teme Uniunea Europeană care cere României să-și facă ordine acasă și să nu mai fie atât de ospitalieră cu oricine. Acuma, că suntem ospitalieri n-ar fi ceva chiar de condamnat, de condamnat fiind, mai ales ***nepăsarea*** autorităților față de cei care consideră România un fel de sat fără câini intrând și șezând aici ilegal cât doresc ei. Nu-i vorba că legile noastre pedepsesc intrarea și șederea ilegală în România, pedeapsa fiind de la 3 luni la 2 ani, dar străinii care au făcut închisoare din acest motiv în ultimii ani pot fi numărați pe degetele de la o singură mână, așa că pe bună dreptate Uniunea Europeană este îngrijorată de prea larga noastră „înțelegere" și „bunăvoință".

În aceeași ordine de idei se înscrie și ***readmisia apatrizilor,*** chestiune pe care guvernele de până acum au tot scăldat-o, refuzând din prostie să o rezolve, deși ea a fost cerută cu insistență de către toate țările Uniunii Europene și îndeosebi de către Germania. ***În rezumat este vorba despre acei români care pleacă în lume și care la un moment dat, din varii motive nu mai sunt agreați pe teritoriul unei țări, lucru care se întâmplă nu numai cu românii, ci și cu cetățenii altor țări. Doar că față de toate celelalte țări care în asemenea situații acceptă repatrierea respectivilor cetățeni, cel mai adesea infractori, România a găsit un mod „original" de a rezolva problema: le retrage cetățenia română, declarându-i apatrizi și lăsând statul în cauză să se spale pe cap cu ei!*** Normal că această „metodă" a stârnit discuții care au luat amploare, România fiind nevoită, în cele din urmă, să accepte readmisia propriilor cetățeni în cazul expulzării lor din țările în care s-au aciuiat, în prezent țara noastră având asemenea acorduri de readmisie cu toate țările Uniunii Europene (mai puțin cu Portugalia și Anglia). De asemenea România a încheiat acorduri de readmisie și cu fostele țări comuniste: Ungaria, Cehia, Slovacia, Bulgaria și Slovenia. Luna această ministrul de Interne român a fost într-o vizită la Berlin, printre altele România dând asigurări că a renunțat la găselnița cu apatrizii și că v-a respecta întocmai acordul de readmisie, lucru care, alături de progresele înregistrate în celelalte privințe după cum zicea ministrul german de Interne, ***„cresc simțitor șansele României de a scăpa foarte curând de blestemul vizelor."***

Să-l audă Cel de Sus!

Corespondență din Italia, de la FLORIN TRUȚ

A XIV-A OLIMPIADĂ INTERNAȚIONALĂ A POMPIERILOR

5000 DE POMPIERI DIN 18 ȚĂRI AU INTRAT ÎN „FOCUL" ÎNTRECERILOR

A doua și a treia zi a Olimpiadei Pompierilor, care se desfășoară la Bruneck - Italia, au fost zile aprinse pentru cei 5000 de pompieri veniți în Tirolul de Sud din 18 țări din întreaga lume. Vineri și sâmbătă ei au intrat în focul întrecerilor, încercând să-și reprezinte cât mai bine țările.

LIMBA OFICIALĂ A OLIMPIADEI - GERMANA

La fel ca la ultimele două olimpiade, cei de la Ebeltoft-Danemarca și Krumppendorf am Wörther See-Austria, la Bruneck pompierii vorbesc o singură limbă, germana. Cu atât mai mult cu cât aproape 80% din populația orașului italian este de origine austriacă. Peste tot pe unde mergem nu auzim vorbindu-se decât nemțește. De altfel, firmele magazinelor din oraș sunt scrise aproape în totalitate în germană. La fel și indicatoarele de circulație, ziarele și revistele, denumirile instituțiilor. Un atuu în plus pentru Antoniu Barth, comandantul pompierilor din Lipova care este neamț de-al nostru. Pe Toni, cum îi spun pompierii, îl cunosc foarte mulți șefi de delegații, fiind oprit și salutat la fiecare pas. O simpatie aparte o are pentru el însuși președintele Federației Internaționale a Pompierilor (I.P.S.O.), Heinz Kernjak, care l-a întâmpinat imediat după sosirea la Bruneck, urând succes delegației române. Fiind primii pompieri români ajunși la Bruneck, Christian Tschurtschenthaler, primarul orașului a invitat delegația României la o scurtă recepție. Evident, și aici s-a vorbit tot nemțește. „Mă bucur să-i avem printre oaspeți și pe pompierii din România și vă rog să-i transmiteți pe această cale salutări primarului din Lipova și mulțumiri pentru participarea la Olimpiadă", a spus primarul Bruneck-ului.

DE DOUĂ ORI LOCUL I PENTRU LIPOVA

Cu efectivul înjumătățit, pompierii români au participat doar la două probe ale Olimpiadei, la proba de **orientare** și la cea de **tir**, unde a obținut de două ori locul I. Neavând participanți la celelalte probe, nu ne mai referim la acestea. Cert este că majoritatea lor au fost câștigate de Germania, care s-a prezentat ca de obicei, la Olimpiadă cu cei mai mulți pompieri. Adică, cu aproape 3000 din totalul de 5000. Și parcul german de autovehicule pentru stingerea incendiilor este impresionant, numărul lor fiind de aproape 200! Multe dintre ele, cele mai multe, sunt mașini de epocă - Oldtimerfahrzeuge - care, fac senzație la Bruneck. Mașinile germane au fost cel mai îndelung aplaudate la turul orașului, care s-a desfășurat sâmbătă dimineața. Timp de mai bine de-o oră, prin fața hotelului nostru au trecut sute de mașini de pompieri cu sirenele și girofarele în funcțiune.

APLAUZE PENTRU DELEGAȚIA ROMÂNĂ

Comitetul de organizare al Olimpiadei s-a întrunit la Bruneck pentru desemnarea țării care va organiza Olimpiada din 2005, cea din 2003 urmând să se desfășoare la Schlema în Germania de Est. Au candidat pentru 2005 Austria, cu două localități, Slovenia și Ungaria. Cu 82 de voturi a câștigat Slovenia, la distanță de câteva voturi de Stim-Austria. Vecinii noștri, care au organizat Olimpiada din 1992 la Gyula, au obținut doar 7 voturi. Astfel că Olimpiada din 2005 va avea loc la Bled-Slovenia, o minunată localitate turistică.

Cea de-a XIV-a Olimpiadă a pompierilor, de la Bruneck - Italia s-a încheiat cu o grandioasă defilare, delegația României fiind îndelung aplaudată la trecerea prin fața tribunei oficiale. Apoi ei au plecat acasă cu trenul...

FLORIN TRUȚ

Cazuri și necazuri

O BUCURIE MICĂ LA UN NECAZ MARE

Calea Timișorii, kilometrul șapte. Colonia fostului IAS Aradul Nou. O stradă cu câteva case. Sărăcie lucie. Trei-patru sute de suflete. ***„Altceva, ce să mai fie? Necaz, greutate… Vai de noi!"***

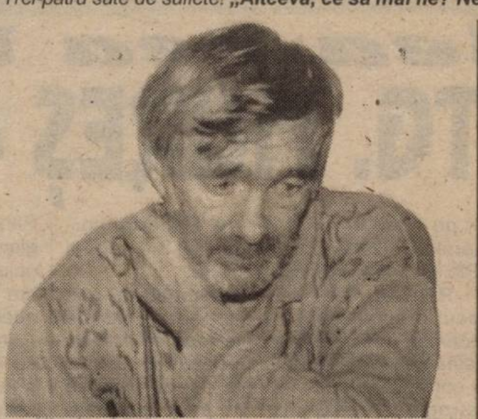

Nicolae Lazăr are 47 de ani și locuiește chiar la intrarea în colonie. A ajuns acasă acum două săptămâni, după șase luni petrecute pe patul spitalului. L-am găsit tot în pat, având fața desfigurată de necaz și durere. **„Nici acum nu-mi vine să cred că am rămas fără picior... Uneori parcă-mi simt călcâiul. Și-mi vine să pun mâna pe el..."** – povestește Nicolae. Și ochii i se umplu de lacrimi.

Totul a început anul trecut, în vară. **„Lucram la un italian. Dintr-odată am simțit că mi se umflă degetul mare de la piciorul drept. Fără să mă fi lovit. După două săptămâni, mi-a căzut unghia. Am dat cu rivanol și apoi mi s-a înnegrit. Am mers la doctor. De la Policlinica specială am fost trimis la spital, la doctorul Celus Ciobanu. M-a internat. La o săptămână, în preajma sărbătorilor de iarnă, mi-a tăiat degetul. Dar rana nu s-a vindecat. Mi-a dat de înțeles că trebuie să-mi taie piciorul. N-am dormit nopți în șir. M-am tot gândit la asta. M-au ținut numai cu calmante. Până n-am mai putut de durere. N-am mai putut rezista și le-am spus: faceți ce vreți cu mine..."**

Cu toate că piciorul i-a fost tăiat acum câteva luni, Nicolae Lazăr nu a reușit încă să se resemneze. Handicapul a făcut din el un om hipersensibil. Iar mediul în care trăiește nu-l ajută deloc să depășească momentul. Toată ziua stă închis între patru pereți. **„Mai citesc cărți bisericești, romane... Dar nu pot. Am gânduri. Nici acum nu sunt conștient că n-am picior. Vrei să faci un lucru, dar nu poți... Nu mai pot să dau la un pui, să aduc o găleată cu apă..."** În două săptămâni, el a ieșit afară doar de trei ori. Nu-i plac întrebările oamenilor și, mai ales, privirea lor plină de milă. **„Nu mai sunt om între oameni. Am văzut eu... Nu mai am cuvânt. Dacă nu mai pot să fac eu pentru mine..."**

Chiar dacă nu vorbește în fiecare clipă de necazul lui, Nicolae este marcat profund de suferință. Noi, ziarul „Adevărul", am încercat să-l ajutăm. Nu singuri, ci împreună cu Direcția Socială din cadrul Primăriei Arad (director **Etelka Nagy).** Așa am reușit să facem rost de un cărucior special cu ajutorul căruia bărbatul se poate deplasa singur. Când l-a văzut, ochii i s-au luminat imediat. Și s-au umezit. Pe față i-a apărut și zâmbetul. Primul zâmbet după jumătate de an. **„Parcă sunt un copil mic. Așa mă bucur de el!"**

Sperăm că gestul nostru îi va da lui Nicolae Lazăr puterea de a merge mai departe. Curajul de a lupta cu soarta. Numai dacă lupți poți să învingi.

DIANA DUȚU
Foto: ȘT. MATYAȘ

CEA MAI MARE UNITATE SANITARĂ DIN JUDEȚ – FĂRĂ AUTORIZAȚIE SANITARĂ DE FUNCȚIONARE

● Motivul: lipsa banilor pentru amenajările corespunzătoare

Faptul că spitalele nu dispun de fonduri suficiente pentru a-și desfășura normal activitatea este un firesc al vremurilor pe care le trăim. Un semn că reforma nu a prea ajuns în aceste locuri. Iar Spitalul Clinic Județean din Arad nu face excepție. Echipa managerială care îl conduce și-a propus, însă, să lupte pentru a schimba această stare de fapt. Iar dacă privim doar noua față a intrării în spital, putem spune că... se luptă cu folos. **„Aceasta a fost prima mișcare pentru că intrările în spital reprezintă primul contact al omului din afară cu spitalul. Urmează o igienizare prin zugrăvire, de la holuri și casa scărilor până la saloane – lucrări care nu s-au mai făcut de peste opt ani. Apoi, e rândul instalațiilor – sanitare și de furnizare a apei și a gazelor – vechi de peste 20 de ani"**, spune **dr. Dorin Lazăr,** directorul Spitalului Clinic Județean.

Culmea, cea mai mare unitate sanitară din județ nu are autorizație sanitară de funcționare! Tocmai pentru că nu corespunde normelor de funcționare. Iar orice intenție de a îndrepta lucrurile este blocată tot de lipsa banilor. **„Ministerul Sănătății nu a alocat fonduri pentru reparații capitale. De aceea suntem nevoiți să apelăm la sponsori. Noi suntem gata să primim orice fel de ajutor, de la vopsea, faianță, gresie la zugrăveli sau materiale de construcție"** – adaugă dr. Lazăr.

Cu toate că ar mai fi multe de făcut, Spitalul Clinic Județean din Arad funcționează 24 de ore din 24, asigurând orice urgență medicală și, în plus, tot ce alte spitale din județ nu pot să rezolve. Aici sunt concentrați , pe profile, cei mai buni specialiști din județ.

D. DUȚU

FUNDAȚIA ROMÂNO-GERMANĂ
Centrul de pregătire și perfecționare profesională
Organizează:
Cursuri de calificare:
TÂMPLAR UNIVERSAL - 3 LUNI
ZIDAR - 3 LUNI
TAPIȚER - 3 LUNI
GRATUIT PENTRU PERSOANELE DISPONIBILIZATE CU ORDONANȚĂ
Informații și înscrieri:
Vladimirescu, str. Gării nr. 59, Tel. 057-514931; 514934;
Arad, str. Episcopiei, nr, 32, Tel. 057-280492
Pe perioada cursului se decontează abonamentul de tramvai
și absolvenții vor fi angajați cu carte de muncă
Cursurile sunt avizate de Ministerul Muncii
(2059315)

Năstase, o durere-n cot

DEZINTERES PARLAMENTAR FAȚĂ DE COPIII INSTITUȚIONALIZAȚI

În cadrul unei teleconferințe pe care premierul Adrian Năstase a susținut-o cu prefecții, în luna februarie, parlamentarilor pedeseriști li s-a recomandat să preia, fiecare, câte o casă de copii din județul pe care îl reprezintă. Adică să o ia sub aripa sa ocrotitoare, în sensul de a urmări activitatea din casă, condițiile asigurate aici, evoluția copiilor și, nu în ultimul rând, de a sprijini – financiar și nu numai – instituția de care răspunde. De-abia acum aproximativ două luni de zile, presa a consemnat punerea în practică a directivei primului ministru, la nivel local. Au fost amintite, la vremea respectivă, numele parlamentarilor și casele de copii/centrele de plasament pe care fiecare le-a preluat.

Curioși să vedem ce s-a întâmplat de la preluare până acum, am luat legătura cu Direcția Generală pentru Protecția Drepturilor Copilului (DGPDC) Arad. Am apelat la această instituție și nu la cabinetele parlamentare pornind de la premisa că la acestea din urmă am fi fost serviți cu mai mulți gogoși decât cu adevăruri faptice.

„Cu excepția centrelor de plasament din Ineu și Petriș, toate celelalte – adică CP 1, 2, 3, 4 din Arad, CP Sântana, Șiria, Lipova și Vărădia – au fost preluate de parlamentari. Asta am aflat și noi din presă. În ceea ce privește activitatea parlamentarilor la aceste centre, noi nu avem o evidență. Cel mai bine ar ști să vă spună aceste lucruri chiar șefii de centre" –precizează **Rodica Crainic**, șef Serviciu monitorizare în cadrul DGPDC Arad.

Am luat așadar legătura cu conducerea fiecărui centru, în parte.

„Am aflat din ziare că CP 1 ar fi fost preluat de către un parlamentar. Dar la mine nu s-a prezentat încă nici un parlamentar. Nu am vorbit cu nici unul." (Ileana Dan, șef CP1 Arad)

„De-abia săptămâna trecută am aflat că d-na deputat Mândrea a preluat CP 2 și că a discutat despre centru cu d-na directoare Bătrânuț. Noi o așteptăm cu brațele deschise." (Daniela Lazea, șef CP 2 Arad)

„Încă nu a ajuns nici un parlamentar la noi. Nici măcar intenția nu și-a manifestat-o vreunul. Nu știu cine ar putea să ne preia. Sunt foarte curios." (Dorin Bătrân, șef CP 3 Arad)

„Parlamentar?! Nu știu nimic. Acum aflu de la dumneavoastră prima dată. La mine nu a fost nimeni. Dar îl aștept să vină..." (Agnes Palfi, șef CP 4 Arad)

„Nici un parlamentar nu a preluat vreo casă de copii din Sântana. Doar subprefectul Florin Remețan se interesează de noi și ne ajută." (Viorel Enache, CP Sântana)

„Până în momentul de față nu a venit nimeni la noi. Am înțeles că trebuie să vină cineva. Deocamdată nu a ajuns." (Petru Mariș, șef CP Șiria)

Lipova pare a se număra printre cei favorizați. În urmă cu aproximativ o săptămână, deputatul Mihaela Muraru Mândrea a vizitat – în calitate de secretar al Comisiei pentru drepturile omului din Camera Deputaților – casele de copii de tip familial ale celor patru fundații care ființează în localitate. S-a ajuns la concluzia că „modelul Lipova" ar trebui aplicat și în restul țării. Atât. De altfel, poate nici nu ar fi trebuit să ne așteptăm la mai mult ținând cont de faptul că CP Lipova nu se află în responsabilitatea directă a d-nei deputat.

Despre CP Vărădia se poate spune că a fost preluat cu adevărat de către un parlamentar. Deputatul PRM Nicu Cojocaru s-a aflat, de câteva ori, în mijlocul copiilor de aici. Le-a adus mici cadouri și, pentru ca viața lor să fie mai ușoară, a depus forurilor competente documentația necesară pentru obținerea unei mașini a centrului. Mai există și alte proiecte pentru sprijinirea copiilor de la CP Vărădia, însă vom vorbi despre ele doar atunci când se vor transforma în fapte.

DIANA DUȚU

DIVIZIA B

□ UTA a înscris patru „boabe" □ Apulum spre salvare, Electro spre... retrogradare □ Băimărenii nu fac față la Oradea □ Corvinul „cochetează" cu Divizia C □ La Satu Mare, conform „calculului hârtiei" □ Drobeta trece greu de panduri □ „Alb-violeții" au stins lanterna.

Pe calea cea bună

UTA - ASA TG. MUREȘ 4-0 (2-0)

● Stadion UTA, vreme călduroasă, spectatori 1500. ● Formații: **UTA:** Huțan - Porumboiu, Zaha, Botiș (min. 62 Fabian), Panin, Buhuș, Mărginean, Drida, Luca (min. 76 Drăgan), Ciubăncan, Turcan (min. 46 Ianu). **ASA:** Farkas- Zsigmond, Kovacs, Mihu (min. 35 Nicoară), Petelean, Petrov, Török, Gabor, Miclea (min. 68 Vlasiu), Stoica, Prodan. ● Autorii golurilor: Luca (min. 21), Porumboiu (min. 34), Kovacs (min. 47 - autogol) și Ianu (min. 83). ● Au arbitrat destul de bine Vasile Anghelinei (Galați) - centru, Ion Olteanu și Dan Năsturescu (ambii București) - asistenți. ● Șuturi la poartă: 14-7, pe spațiul porții: 6-1. ● Raportul cornerelor: 6-2. ● Observator F.R.F.: Ilie Coț (Ploiești). ● Cartonașe galbene: -

Prin rezultatul obținut sâmbătă și prin jocul prestat, calitativ superior, „Bătrâna Doamnă" a lăsat să se înțeleagă că este pe calea cea bună. Ea a depășit extrem de clar o contracandidată în lupta pentru evitarea retrogradării, ASA Tg. Mureș și a adus o rază de bucurie în sufletele suporterilor alb-roșii. Totuși, să nu uităm că mai este nevoie de o victorie, acasă, cu Corvinul Hunedoara (sau de un succes la Alba Iulia ori Vâlcea) pentru ca emoțiile să fie definitiv risipite.

Foto: ȘT. MATYAȘ

Portarul Farkas este învins din nou (faza golului cu numărul doi).

Până atunci merită evidențiat pragmatismul elevilor lui Ionuț Popa, care au înscris patru goluri expediind șase șuturi pe spațiul porții, dar și evoluția mai aproape de adevăr a acestora. Pe de altă parte, adversarii - în mare criză de puncte, așadar obligați să nu se întoarcă la Tg. Mureș cu mâna goală - s-au dovedit a fi o pradă ușoară, jucând neconvingător, submediocru.

Partida s-a desfășurat practic într-un singur sens. După ocazia lui Drida (reluare peste poartă în min. 5), Luca irosește o șansă extraordinară, plasând balonul alături, cu capul, dintr-o poziție ideală. Tot el se va revanșa însă, în min. 21. Ciubăncan execută perfect o lovitură de colț, iar Luca reia plasat, (tot) cu capul, în dreapta lui Farkas (1-0). În continuare Stoica și Botiș își încearcă norocul, fără să nimerească spațiul porții. Minutul 34 aduce desprinderea pe tabelă - Porumboiu șutează foarte frumos, sub transversală, de la marginea careului, înșelându-l pe portarul advers (2-0).

Repriza secundă debutează favorabil, cu o nouă reușită arădeană. Lovitură liberă Buhuș, mingea este prelungită de Botiș iar Kovacs, surprins, o introduce în proprie poartă (3-0). Meciul era jucat. Vor urma ratările lui Ianu (min. 56), Ciubăncan (min. 58) și Drida (min. 64). În replică, Vlasiu va căuta, fără sorți de izbândă, golul de onoare în minutele 71 și 79. Pe final, ca o încununare a eforturilor sale, UTA va înscrie ultimul gol. Fază - șnur în minutul 83, cu Fabian, Mărginean și Ianu protagoniști, ultimul îndeplinind o simplă formalitate la capătul elaboratei acțiuni (4-0).

ADRIAN HĂRȚĂU

MINUTUL 91

Ionuț Popa (antrenor, UTA): „Prin prisma desfășurării întâlnirii, nu ne-a fost prea greu. Luând în calcul miza, situația din clasament, presiunea psihică, se schimbă datele problemei. Echipa a demonstrat că se poate ridica la un nivel apreciabil. Oaspeții nu au fost, astăzi, atât de inspirați. Am făcut pressing, am trecut mai ușor linia mediană... Rămâne să ne îmbunătățim cursivitatea jocului și concentrarea la finalizare. Meciul cu Corvinul va fi decisiv. Pe Botiș l-am înlocuit din pricina unor probleme inghinale."

Ioan Fodor (antrenor, ASA): „Am jucat slab, cu multe greșeli. Sunt dezamăgit, mi-e rușine întrucât am venit aici pentru un rezultat avantajos. În schimb, ne-am făcut de râs. După plecarea d-lui Ciorceri avem un lot foarte subțire. UTA e o echipă bună, știam asta. Acum... nu avem de ales. Trebuie să câștigăm cele două meciuri de acasă și să așteptăm jocul rezultatelor. Sper ca UTA să lupte și pentru noi, trecând de Corvinul."

ADRIAN HĂRȚĂU

REZULTATELE ETAPEI A 31-A:

FC UTA-ASA Tg. Mureș 4-0; FC Drobeta Turnu Severin-Pandurii Tg. Jiu 1-0; FC Bihor-FC Baia Mare 1-0; Olimpia Satu Mare-Extensiv Craiova 5-2; Corvinul Hunedoara-CSM Reșița 1-1; Poli Timișoara-FCM Vâlcea 4-2; UFC Craiova-Apulum Alba Iulia 0-2. Echipele UM Timișoara și Jiul Petroșani - au stat.

Clasament

1. UM Timișoara	27	16	5	6	51-24	53	(+14)
2. FC Baia Mare	27	16	5	6	42-19	53	(+14)
3. CSM Reșița	28	16	4	8	44-27	52	(+10)
4. FC Bihor	27	13	6	8	27-20	45	(+3)
5. Extensiv	27	12	7	8	35-27	43	(+4)
6. Olimpia	27	13	1	13	35-40	40	(-2)
7. Poli Timișoara	28	12	3	13	40-31	39	(-3)
8. Pandurii	27	11	6	10	32-29	39	(0)
9. FC UTA	**27**	**10**	**6**	**11**	**39-33**	**36**	**(-6)**
10. Jiul	27	10	6	11	34-35	36	(-3)
11. Apulum	28	11	2	15	32-52	35	(-4)
12. Corvinul	28	10	4	14	24-29	34	(-11)
13. Drobeta	27	10	3	14	33-49	33	(-9)
14. UFC Craiova	28	10	1	17	22-36	31	(-14)
15. ASA Tg. Mureș	28	9	4	15	30-49	31	(-8)
16. FCM Vâlcea	27	6	5	16	27-47	23	(-16)

ETAPA VIITOARE
(sâmbătă, 2 iunie)

ASA Tg. Mureș-Corvinul; Extensiv Craiova-FC Drobeta; UM Timișoara-Olimpia Satu Mare; **Apulum Alba Iulia-FC UTA;** FCM Rm. Vâlcea-UFC Craiova; FC Baia Mare-Jiul Petroșani; Pandurii Tg. Jiu-FC Bihor. Echipele CSM Reșița și Poli Timișoara - stau.

VOCEA TRIBUNEI

Ifiu Iosif (72 de ani): „Cred că a fost cel mai bun joc pe care l-a făcut UTA în acest retur. A jucat mai deschis, cu dorință de victorie."

Giurgiu Alexandru (50 de ani): „Meciul a fost pe muchie de cuțit. S-a jucat deschis, băieții au tras tare, au luptat. A fost un meci frumos."

Leac Ioan (59 de ani): „A fost un meci frumos. Echipa adversă a fost mai slabă decât alte echipe pe care au venit la Arad. Mi-au plăcut juniorii Ianu și Mărginean. Cred că UTA se va salva de la retrogradare, dar e rușine că s-a ajuns aici."

Botaș Cosmin (22 de ani): „În sfârșit UTA a jucat cum ar fi trebuit să joace înainte să ajungă în situația de a lupta pentru evitarea retrogradării. Sper că ne vom salva de la retrogradare."

RADU ROMANESCU

Foto: Șt. MATYAȘ

DIVIZIA A, URSUS

Rezultatele etapei a 28-a:

Steaua - Oțelul Galați 5-0; Foresta Fălticeni - Dinamo București 0-1; FCM Brașov - Ceahlăul Pt. Neamț 1-1; Gloria Bistrița - Rocar București 2-0; Universitatea Craiova - Petrolul Ploiești 2-0; Astra Ploiești - FCM Bacău 1-1; FC Național - FC Argeș 3-0; Rapid - Gaz Metan Mediaș 2-1.

Clasament

1. Steaua*	28	16	8	4	50-28	56	(+14)
2. Dinamo	28	14	6	8	50-39	48	(+6)
3. FC Brașov	28	14	5	9	31-24	47	(+5)
4. FC Argeș	28	12	9	7	39-37	45	(+3)
5. Rapid	28	11	10	7	35-25	43	(+1)
6. Gl. Bistrița	28	12	4	12	42-40	40	(-2)
7. F.C. Național	28	12	4	12	36-37	40	(-2)
8. „U" Craiova	28	10	8	10	30-34	38	(-4)
9. Astra	28	10	7	11	36-30	37	(-5)
10. Petrolul	28	11	4	13	31-33	37	(-5)
11. Ceahlăul	28	9	10	9	36-39	37	(-5)
12. Oțelul	28	9	7	12	30-39	34	(-8)
13. Foresta	28	7	12	9	36-40	33	(-9)
14. FCM Bacău	28	8	7	13	35-42	31	(-11)
15. Rocar	28	9	4	15	37-51	31	(-11)
16. Gaz Metan	28	3	9	16	20-36	18	(-24)

* - virtual campioană

ETAPA VIITOARE
(sâmbătă, 9 iunie)

FC Brașov - Gloria Bistrița; Rocar - Foresta; Dinamo - „U" Craiova; Petrolul - Astra; FCM Bacău - FC Național; FC Argeș - Rapid; Gaz Metan - Steaua; Ceahlăul - Oțelul.

PĂTRAȘCU NU VREA SCAUNUL LUI POPA

Interpelat în privința unor semnale apărute în mass-media, despre eventuala preluare a echipei UTA, antrenorul Ioan Pătrașcu (actualmente director sportiv la Honved Budapesta) a declarat, zâmbind, că „în cazul în care ajutorul meu ar fi benefic, aș reveni cu plăcere la UTA". Apoi, domnia-sa a ținut să clarifice lucrurile, adăugând: „Ionuț Popa îmi este prieten. Nu doresc să îi iau locul și să dereglez situația echipei. Scopul vizitei mele este altul."

A. H.

URMĂRIȚI DE HONVED

Alături de Ioan Pătrașcu, director sportiv la Honved, în tribunele stadionului a fost prezent acționarul principal al grupării budapestane, Kiss Zsolt. Din informațiile aflate, aceștia inspectează piața fotbaliștilor care ar putea fi achiziționați de cunoscutul club maghiar. După meci, la vestiare, Pătrașcu s-a întreținut amical cu Găman. Cât privește ceva concret, însă, nu a „transpirat" nimic...

A. H.

FOTBAL - DIVIZIA C

Au scăpat ieftin...

F. C. TELECOM ARAD - OȚELUL ȘTEI 4-0 (1-0)

Teren Telecom. Timp frumos. Gazon bun. Spectatori: 100. Șuturi la poartă: 16-5. Șuturi pe poartă: 8-1. Cornere: 4-1. Au marcat: Volocaru min. 16 (penalty); Petruț min. 60; Militaru min. 63 și Sabou min. 76.

Formații - F. C.Telecom: Boiți-Toma, Barna, Szellelky, Szillyer, Volocaru, Aldea (min. 60 -Grad), Oprescu (min. 67 - Sabou), Militaru, N. Mitu (min. 46 - Petruț), Ardelean.

Oțelul Ștei: Câmpan - Bunca, Șerb, Luca, I. Popa, Hete, D. Popa, Moș (min. 67 - Bogdan), Roșca (min. 85 - Micula), Galea, Clepce.

A arbitrat foarte bine: Valentin David - centru; Florin Știrbulescu și Ioan Chirea - asistenți (toți din Craiova). Observator FRF: Ion Corlan (Tg. Jiu).

Cartonașe galbene: Mitu, Ardelean, respectiv Bunca, I. Popa.

Jucătorul meciului: Militaru (Telecom).

Plecați cu noaptea-n cap de la Ștei, oaspeții se pot declara mulțumiți că au scăpat ieftin, cu doar patru „boabe" primite. Lejer, Telecomul putea înscrie încă de trei-patru ori în poarta apărată de Câmpan.

După un prim sfert de oră de tatonare, N. Mitu îl face în careu pe Bunca, care îl agață și „centralul" David arată fără ezitare punctul cu var. Execută cu fentă Volocaru și 1-0, din min. 16. Gazdele își continuă dominarea accentuată, dar pasa decisivă nu-și găsește ținta de cele mai multe ori. Apar și reproșurile între jucători, „as" la acest capitol fiind veteranul Mitu. Acesta în min. 22, din 4 m, ratează o uriașă oportunitate de desprindere. Doar o singură ocazie mai notăm în această repriză, în min. 38, când Ardelean trage slab din 8 m, permițându-i lui Câmpan să se remarce.

La pauză, Mitu rămâne la cabine, înlocuitorul său, Petruț, fiind foarte aproape de a finaliza, în min. 57. Golul ce „plutea în aer", vine în min. 60. Acțiune cursivă a gazdelor, Tomiță centrează pentru Petruț, care din semi-foarfecă din 6 m înscrie, pentru 2-0. Oaspeții cad fizic și psihic și peste doar trei minute va fi 3-0. Angajare lungă a lui Grad pentru Ardelean, acesta centrează perfect și Militaru reia imparabil. „Telefoniștii" joacă la spectacol, ocaziile succedându-se cu repeziciune. Dacă Petruț (min. 75), Ardelean (min. 79) și Toma (min. 83) greșesc de puțin ținta, nu același lucru îl va face Sabou, în min. 76, care, după o „piruetă" în careu, finalizează spectaculos, 4-0.

Vizitatorii au singurul lor șut pe spațiul porții în min. 84, când Boiți scoate în corner lobul înșelător a lui Galea. Cam puțin pentru o echipă de mijlocul clasamentului.

Victorie confortabilă a „telefoniștilor", care își continuă cursa pentru atingerea obiectivului, înscrierea a cât mai multe goluri.

DANIEL SCRIDON

Gigi Borugă n-a fost deloc mulțumit de evoluția echipei sale în prima repriză. După pauză s-a mai liniștit...

Foto: **VIOREL MUSCA**

REZULTATELE ETAPEI:

Humana Liber-Ocna Dej 2-0; Unirea Dej - Minerul Sărmășag 5-0; Oașul Negrești-Șoimii Satu Mare 2-2; Telecom Arad-Oțelul Ștei 4-0; Crișul Aleșd-Lăpușul Tg. Lăpuș 3-0; Someșul Satu Mare-West Petrom Arad 2-1; Astra Arad-Armătura Zalău 1-1. „U" Cluj a stat.

CLASAMENT

1. „U" Cluj	25	18	4	3	58-14	58	(+19)
2. Telecom	**25**	**15**	**5**	**5**	**59-25**	**50**	**(+11)**
3. Unirea Dej	26	14	6	6	39-18	48	(+6)
4. ACU Arad	**25**	**13**	**4**	**8**	**40-28**	**43**	**(+4)**
5. Someșul	26	12	1	13	26-35	37	(-2)
6. W. Petrom	**25**	**10**	**5**	**10**	**38-39**	**35**	**(-1)**
7. Humana	25	10	5	10	30-37	35	(-4)
8. Armătura	25	10	4	11	33-35	34	(-2)
9. O. Negrești	25	9	4	12	36-45	31	(-4)
10. Oțelul Ștei	25	9	4	12	32-42	31	(-5)
11. C. Aleșd	25	9	3	13	38-39	30	(-9)
12. Sărmășag	26	8	6	12	38-46	30	(-6)
13. Tg. Lăpuș	25	7	7	11	32-49	28	(-8)
14. Șoimii	25	6	5	14	29-47	23	(-13)
15. Ocna Dej	25	6	3	16	20-49	21	(-15)

Etapa viitoare (sâmbătă, 2 iunie): Minerul Sărmășag-Humana Liber; **West Petrom-Unirea Dej**; Oțelul Ștei-„U" Cluj; **Lăpușul Tg. Lăpuș-Telecom Arad**; Armătura Zalău-Crișul Aleșd; **Șoimii S. Mare-A.C.U. Arad**; Ocna Dej-Oașul Negrești. Someșul S. Mare - stă.

DECLARAȚII DUPĂ MECI

A devenit deja o tradiție ca după fiecare meci de pe teren propriu al echipei „telefoniste", într-un cadru civilizat și plăcut, să se organizeze o conferință de presă cu participarea antrenorilor celor două echipe. Iată cele declarate de tehnicienii formațiilor din jocul de sâmbătă...

Gigi Borugă (antrenor Telecom): „În prima repriză am jucat slab, mai mult ne-am certat în teren, noi între noi sau cu arbitrii. L-am schimbat pe Mitu la pauză, că deocamdată eu sunt antrenor la echipa asta. În repriza a doua, echipa și-a adus aminte că știe să joace fotbal, așa cum a făcut-o în turul campionatului. Mă bucură revenirea lui Tomiță și a lui Petruț. Bine a jucat și Szellelky. Pe Nelutu Ardelean îl schimbam la pauză, dar l-a salvat prostia lui Mitu. Noi mergem să batem și la Tg. Lăpuș, ce dacă îi retrogradăm? Alții ne iartă pe noi..."

Vasile Băruța (antrenor Oțelul Ștei): „Noi am plecat la 5 dimineața din Ștei pentru a ajunge la meci. Nu știm dacă ne vom mai prezenta la următoarele meciuri. Avem restanțe multe la plata salariilor și a primelor. Nu poți face fobal fără bani. Telecomul e o echipă bună și cred că dacă nu se lupta cu „U" Cluj, ar fi putut trage la promovare."

DANIEL SCRIDON

Cine a primit vacanță prematură?

A.C.U. ASTRA ARAD - ARMĂTURA ZALĂU 1-1 (0-0)

Stadion Astra. Timp frumos, teren tare. Spectatori: 30. Șuturi la poartă: 9-4, șuturi pe poartă 4-3, cornere: 6-2. Au marcat: Bogojel (min. 72) respectiv Lonca (min. 60)

Astra: Rusu - Bâgu, Negrilă (cpt.), Bogojel, A. Vizitiu - C. Vizitiu, Aslău (min. 46 Corsenti), Kovacs (min. 46 Oprean), Folea (min. 70 Pavel) - Plisca, Roșca. Antrenor: Marcel Coraș.

Armătura: Noțigan - Abraham, Mândru, C. Cozma, Vesa, Sabău - Oros, Mureșan (cpt.), M. Cozma - Lonca, N. Rus (min. 89 Morna). Antrenor: Călin Pop.

Au arbitrat bine: Florin Duinea (Băilești) asistat de Adrian Popescu și Daniel Mitruți - ambii din Craiova.

Observator FRF: Ilie Puia (Oradea).

Cartonașe galbene: Negrilă respectiv Abraham, Oros și Mureșan.

Stări de spirit diametral opuse în tabăra gazdelor înainte și după partidă. Dacă înaintea primului fluier toată lumea era bucuroasă de izbânda juniorilor, antrenorul Cameniță fiind sărutat mai ceva decât Miss Univers, după finalul meciului la vestiarul gazdelor o persoană influentă din conducere tuna și fulgera împotriva unor jucători pentru care acest meci se pare că a fost „cântecul de lebădă".

Primul mitan nu are cum să obțină notă de trecere, jocul ambelor echipe fiind în suferință iar pentru mulți actori din teren fotbalul se pare că este o hartă cu destule pete albe. Singura fază mai notabilă este „libera" lui Negrilă de la 16 metri respinsă de portar în extremis în min. 20.

La șutul periculos al lui C. Vizitiu din min. 46 oaspeții răspund printr-o acțiune concepută de Vesa și finalizată de M. Cozma cu șut în portar din poziție favorabilă.

Deschiderea scorului se produce în min. 60 când centrarea lui Mureșan este reluată cu capul plasă de Lonca: 0-1. Șarjele ofensive ale gazdelor cresc în periculozitate odată cu introducerea lui Corsenti care îl remarcă cinci minute mai târziu pe portarul Noțigan finalizând cu șut o acțiune personală. Bogojel, în min. 67 îl deschide pe Folea care singur cu portarul preferă un stop pe piept în locul unei reluări simple cu capul în plasă pentru care avea tot timpul din lume.

Egalarea survine normal în min. 72 când Plisca pătrunde pe flancul drept al atacului astralilor și întoarce balonul pentru șutul necruțător al lui Bogojel de la limita careului mare: 1-1.

Din acest moment și până la finalul meciului nu se mai întâmplă nimic notabil, „gesturile tehnice" ale unor jucători stârnind furia numeroasei conduceri a gazdelor, nemulțumită de primul egal „acasă" al acestei „stagiuni".

SORIN CAZAN

DECLARAȚII „LA CALD"

Marcel Coraș (Astra): „Îmi asum întreaga responsabilitate a acestui semieșec, noi intrând în vacanță mai repede. Dorința unora în contradicție cu puterea lor vor duce la restructurări care au început încă din minutul 91. Oaspeții au fost disciplinați în joc reușind să ne pună probleme."

Călin Pop (Armătura): „Noi am venit la Arad să obținem victoria, sponsorul nostru, Cioran blocând primele până la primul punct afară. Nervozitatea lui Oros, fost jucător de divizia A, vine din faptul că noi cerem foarte mult de la el. Echipa voastră a devenit periculoasă odată cu introducerea lui Corsenti."

SORIN CAZAN

Formula 1

SCHUMACHER ȘI-A CONSOLIDAT POZIȚIA, LA MONTE CARLO

Marele Premiu al statului Monaco, desfășurat pe circuitul de la Monte Carlo, a revenit germanului Michael Schumacher (Ferrari). Pe locurile următoare s-au situat, în ordine, Rubens Barrichello (Ferrari), Eddie Irvine (Jaguar), Jacques Villeneuve (BAR), David Coulthard (Mc Laren Mercedes) și Jean Alesi (Prost).

Schumacher și-a consolidat astfel prima poziție în clasamentul general, cu 52 de puncte, urmat fiind de Coulthard (40 de puncte) și Barrichello (24 de puncte).

Clasamentul constructorilor: 1. Ferrari - 76 de puncte, 2. Mc Laren Mercedes - 44 de puncte,.3. Williams BMW - 18 puncte.

A.H.

Marlboro
Marlboro
HSBC

Pentru a 28-a oară

REAL MADRID ESTE CAMPIOANA SPANIEI

Fotbal internațional

SPANIA (ETAPA 36):

Las Palmas-Celta Vigo 0-1, Real Madrid - Alaves 5-0, Athletic Bilbao-Malaga1-3, Racing Santander-Valencia 1-1, Mallorca-Rayo Vallecano 4-0, Numancia-Espanyol 2-1, Villareal-Osasuna 2-.

Clasamentul: 1. Real Madrid76 p, 2. Deportivo 67 p, 3. Mallorca 65 p.

……

....18. Osasuna 36 p; 19. Sociedad 36 p; 20. Numancia 36 p.

CUPA GERMANIEI

Finala: Schalke 04-Union Berlin 2-0.

CUPA FRANȚEI

Finala: Strasbourg - Amiens 5-4, după loviturile de la 11 m.

DIVIZIA D

CPL ARAD - GLORIA ARAD 1-6 (0-3)

Sâmbătă, pe arena CPL, echipa oaspete a obținut o victorie lejeră în fața unei formații care, timp de 90 de minute, nu a convins deloc; Gloria începe bine partida și în min. 9 va deschide scorul. Iftimie primește o pasă inspirată de la un coechipier și înscrie din fața porții 0-1. La doar un minut, Giulău îl găsește pe Bota nemarcat, dar acesta nu profită de ocazie și șutează pe lângă. În min. 15, Vlad majorează scorul la 0-2, dintr-o fază care, practic, nu anunța nimic: șut sec de la 16 m. Șase minute mai târziu, Bârlă îl imită pe Vlad și va fi 0-3.

Oaspeții au marcat de trei ori, iar de partea cealaltă, „Iemnarii" nu au avut nici o ocazie clară de gol. Partea a doua a meciului debutează cu un nou gol. Bârlă finalizează ca la antrenament o centrare a lui Vlad și 0-4. Min. 64 CPL-ul pleacă pe contraatac, Alb reușind golul de onoare pentru formația sa, 1-4. Sfârlogea își trece și el numele pe lista marcatorilor în min. 83, pentru 1-5. Cu patru minute înainte de final, Tudose este faultat în careu, iar „centralul" Bondar acordă penalty. Cel care a transformat lovitura de pedeapsă a fost portarul Malec, care a stabilit scorul final, 1-6.

Formații

CPL: Popa-Patro, Alb, Stana, Mateș, Muscan, Rozniciuc, Terpea, Brandais, Katona, Păiușan. **Au mai evoluat:** Buruiană, Braiț, Dota. **Antrenor:** Adrian Lucaci. **Gloria:** Malec-Bucur, Bota, Giulău, Olteanu, Crașovschi, Bîrlă, Iftimie, Băd, Oros, Vlad. **Au mai jucat:** Tudose, Vidican, Sfârlogea și Pop. **Antrenor:** Gigi Camenițâ.

Au arbitrat: Ciprian Bondar - centru, ajutat de Mircea Gornic și Codrin Ciocan - asistenți. **Observator AJF:** Ioan Șandor. **La juniori:** 1-8.

ADELA CIOLOCOI

CRIȘUL CHIȘINEU CRIȘ - TRICOUL ROȘU 3-1 (1-0)

Au marcat: Lasc (min. 35 - 11 m), Cherecheși (min. 75), Vinter (min. 85) respectiv Pop (min. 55).

Crișul: Susan - Gagea, I. Mihoc, Bembe, Balint, Chiș, Lasc, Butăriță, Gabor, Vinter, Ș. Mihoc. **Au mai jucat:** Cherecheși, Lazea. **Antrenor:** Gheorghe Feke.

Tricoul: Szabo-Pop, Revnic, Ioja, Alb, Donca-Ichim, Răduț, Șule, Vasiu - Țițca. **Antrenor:** Gheorghe Răduț.

Cartonaș roșu: Cherecheși (min. 70).

Au arbitrat: Dan Ologeanu jr., Nicușor Forton, Valer Iacob.

Observator AJF: Dorin Vătran.

S.C.

RETULTATELE ETAPEI A 28-A

Șiriana Șiria-Universitatea Arad 2-1, Comera Arad-Șoimii Lipova 1-0, Crișul Ch. Criș-Tricoul Roșu Arad 3-1, Șoimii Pâncota-Tricotaje Ineu 1-2, CPL-Gloria 1-6, Frontiera Curtici-Victoria Nădlac 3-1. Romvest și Păulișana au stat.

Clasament

1. Tricotaje Ineu	28	25	2	1	70-14	77	(+32)
2. Gloria Arad	28	19	3	6	78-25	60	(+18)
3. Frontiera	28	17	5	6	70-32	56	(+14)
4. Romvest	28	15	2	11	53-27	47	(+5)
5. Comera	28	14	4	10	74-36	46	(+4)
6. Șiriana	28	14	4	10	56-39	46	(+4)
7. Vladimirescu	28	14	1	13	42-46	43	(+1)
8. Șoimii Pâncota	28	12	6	10	49-38	42	(0)
9. Crișul Ch. Criș	28	12	2	14	32-51	38	(-2)
10. V. Nădlac	28	12	1	15	42-65	37	(-5)
11. Șoimii Lipova	28	9	7	12	29-34	34	(-8)
12. „U" Arad	28	11	1	16	33-46	34	(-8)
13. Tricoul Roșu	28	8	7	13	38-39	31	(-11)
14. CPL	28	8	3	17	28-75	27	(-15)
15. Păulișana	28	7	4	17	30-72	25	(-17)
16. Crișana	28	1	0	27	18-105	3	(-39)

- AS Vladimirescu s-a retras din campionat
- Crișana a fost exclusă din campionat

ETAPA VIITOARE (miercuri, 30 mai)

V. Nădlac-Pâncota, Gloria-Romvest, Păuliș-Comera, Lipova-„U" Arad, Cr. Ch. Criș-Șiria, Tr. Roșu-Curtici, Ineu-CPL.

ȘIRIANA ȘIRIA - UNIVERSITATEA ARAD 2-1 (1-0)

Stadion: Șiriana, teren: denivelat; timp: frumos; spectatori: 70.

Au marcat: Burian (min. 11), Câmpian (min. 53) respectiv Covaci (min. 49).

Șiriana: Dușan-Drida, Neacșu, Bucur, Lăzărescu-Mărcuș (min. 55 Pința), Burian (min. 77 Malec), Creț, Arși - Mițiți, Câmpian. **Antrenor:** Marcel Câmpian.

„U" Arad: Rusu-Edu, Biro, Miheț (min. 31 Diaconu), Ciobu, Degetar-Martincsek, Covaci, Vuia (min. 86 Szekrenyes), Zamă, Nistor (min. 78 Văduva). **Antrenor:** Cristian Păcurar.

Au arbitrat bine: Florin Dumitru - Mircea Toderici, Paul Zau.

Observator A.J.F.: Nicolae Bele.

La juniori: 4-0.

Șiria și-a luat revanșa în fața studenților după ce în tur pierduseră după un joc aprig disputat. Partida de sâmbătă a început fără obișnuita perioadă de tatonare. Încă din minutul 2, Mițiți are ocazia deschiderii scorului, dar trimite defectuos de la 8 m. În min. 11, același Mițiți întoarce o minge la 18 m pentru Burian și șutul acestuia se oprește la „păianjenul" porții lui Rusu, 1-0. Elevii lui Cristi Păcurar au posibilitatea egalării trei minute mai târziu, însă voleul lui Zamă trece peste poarta lui Dușan. În min. 32, Vuia îl faultează în propriul careu pe Burian, iar Dumitru indică „punctul cu var". Execută portarul Dușan, însă bara se opune golului.

La patru minute după pauză, Covaci aduce bucuria în tabăra oaspeților, egalând cu un șut frumos de la 14-15 m. Bucuria studenților a fost însă de scurtă durată pentru că, în minutul 53, Florin Dumitru arată din nou penalty în favoarea gazdelor, Mițiți fiind clar împiedicat de Degetar. Penalty-ul e transformat impecabil de Marcel Câmpian. Antrenorul gazdelor a mai avut șansa golului în min. 65, când după o frumoasă acțiune personală în care i-a „amețit" pe fundașii adverși a țintit colțul lung, dar mingea a trecut puțin pe lângă poartă. Până la final nu s-a mai întâmplat nimic notabil, excepție făcând eliminarea lui Covaci, care a văzut al doilea „galben" pentru proteste.

RADU ROMANESCU

COMERA ARAD - ȘOIMII LIPOVA 1-0 (0-0)

Doar 20 de spectatori au renunțat sâmbătă la somnul după amiezii pentru a urmări, pe o vreme superbă, o partidă în care ambele echipe au practicat un fotbal „second hand".

Ocaziile de gol au fost sublime dar au lipsit cu desăvârșire, tentativele de șut, din apropierea careului, ale gazdelor nu pot fi trecute la capitolul „periculoase" decât de amatorii de statistici, demne de o cauză mai bună dar care nu-și au rostul.

Suficiență maximă pentru gazde care au marcat unicul gol al întâlnirii în min. 51 când Balaj centrează pentru „capul" lui Sandu care, scăpat dintr-un marcaj ce l-ar fi însoțit și la toaletă, nu poate rata din șase metri: 1-0.

„Gemenii golului" și-au făcut datoria spre disperarea portarului Leric, care la un imaginar control antidoping ar fi ieșit pozitiv datorită consumului „industrial" de medicamente din ziua meciului, datorat unor dureri dentare.

Și astfel s-a mai bifat o partidă din calendarul (nu prea ortodox) al competiției „patronate" de forul suprem al fotbalului județean, care asemeni unui muribund este menținută artificial în viață dar fără șanse de trezire la realitate.

Se putea juca și fără brigada de arbitri formată din Emil Arsa, Marcel Vida și Virgil Strengar, iar observatorul AJF Gheorghe Igreț ar fi putut, la ora meciului, să se bucure de liniștea unuia din parcurile arădene.

Comera: Fador - Stein, Fekete, Pocei (min. 56 Ujvari), Ursoi - Popa, Botezatu, Olariu (min. 75 Roman), Cuedan (min. 70 Ghimbir) - Sandu, Balaj (cpt.). **Antrenor:** Viorel Purcel.

Lipova: Leric-Bordea, Belejan, Lăcătuș (cpt.), Ghiță - Deffert, Madoșa, Anghel, Petrescu, Stei - Ilioni. **Antrenor:** Mihai Țârlea.

La juniori: 5-1.

SORIN CAZAN

MECIUL PRIETENIEI

La sfârșitul săptămânii trecute, echipa de fotbal a ziarului „Adevărul" a acceptat invitația în provocarea „vulturilor" din Socodor, compartimentul old-boys. Ne-am mirat, dar am apreciat, evoluția primarului, viceprimarului, secretarului din Socodor, semn că fotbalul e la mare preț în „țara verzei".

La fluierul arbitrului Dick Jol, pardon, Taha Abed, s-a jucat cu încrâncenare, o repriză de 30 minute, o a doua de vreo 20 de minute dar a treia le-a întrecut pe toate. Undeva, pe o terasă, cu mici, grătare și bere. De capitolul organizare s-a ocupat Primăria Socodor, care a fost la înălțime. Alături de noi s-a aflat și șeful de post, Ioan Iușco, care și-a dovedit și calitățile de interpret, „Bade Ioane" smulgând ropote de aplauze.

S-au dat și goluri, vreo patru, din care trei din 11 m. A fost 2-2, ca la teatru. Pentru ei au înscris Popa și Rudasits, iar pentru noi, Redac și Toduța.

„Vulturii" au avut două echipe, una pe repriză. Mai întâi: Pășlariu, Tulcan D. Nădăban, Tulcan I., Cristea, Palcu, Cordoș, Jura, V. Turcuș, Pantea, Vorindan. Mai apoi: Roșu, Borza, Sătmărean, Mandl, Popa, T. Turcuș, Berar, Crișan, Rudasits, Vidican, Nan. Noi, cei de la „Adevărul" am fost 13 mari și lați: Truțiu, Sanda, Mnerie, Scridon, Jivan, Potka, Șerb, Muscă, Onescu, Redac, Dănilă, Gâlcă, Toduța.

Revanșa, cică va fi prin toamnă și tot la Socodor. Pe-atunci, Vulturii vor fi în „D", chit că vor sau nu, unii.

VULTURUL FĂRĂ PENE

ON
ON CLINIC LTD
CENTRU MEDICAL INTERNATIONAL

Rezolvarea sigură a problemelor de
DINAMICĂ SEXUALĂ MASCULINĂ
prin intermediul Clinicilor ON
în Timișoara

O viață sexuală completă !

O viață sexuală completă este o cheie importantă pentru funcționare sănătoasă sub toate aspectele vieții, mai ales în relația dintr-un cuplu.
Dacă există o problemă, este mai bine să te ocupi de ea imediat și să nu o ignori.

Îmbunătățirea vieții sexuale

La Clinicile ON există o singură specialitate: Îmbunătățirea vieții sexuale, fapt pe care îl realizăm în mod excelent și profesionist.
Dacă aveți impresia că frecvența relațiilor sexuale ale dvs. și ale partenerei dv. nu vă satisface sau nu o satisface, dacă vă deranjează unul din fenomenele cunoscute fiecărui bărbat: ejaculare precoce, erecție slabă, sau impotență în orice stadiu, acesta este momentul să vă adresați CLINICILOR ON și să vă rezolvați problema.

- Camere de așteptare private și asigurarea discreției pacientului este garantată.

Timișoara : 056-134.888
Bucuresti : 01-311.19.29
Baia Mare : 062-433.303
Iasi : 032-113.022

Supermaratonul Bekescsaba - Arad - Bekescsaba

ALERGÂND ÎMPREUNÃ SPRE ... INTEGRAREA EUROPEANÃ

A treia ediție a supermaratonului Bekescsaba-Arad-Bekescsaba a fost un real succes. De la an la an, organizarea este parcă tot mai bună, numărul concurenților crește iar spiritul civic, de colaborare își face tot mai mult simțită prezența. Părțile română și maghiară implicate în buna desfășurare a întrecerii au fost la înălțime. Se poate spune că prin astfel de manifestări, avem doar de câștigat. De altfel, arădenii adunați în plin centrul orașului, la sosirea participanților, au apreciat eforturile organizatorilor, arâtându-se foarte interesați de lupta alergătorilor cu kilometri și ... cronometrul.

În jurul orelor 15,00, au trecut linia de sosire primii sportivi care au parcurs traseul de 103,8 km. Aici au fost întâmpinați de oficialitățile din Arad și Bekescsaba, dar și de ministrul M.T.S., Giorgiu Gingăraș. Evenimentul a fost onorat cu prezența de 30 de alergători la individual, dintre care 4 femei, și de 45 de echipe - în cadrul probei de ștafetă. Competitorii au beneficiat de toate condițiile necesare, fiind asistați în permanență pe traseu. În paralel, au fost organizate atât la Arad cât și la Bekescsaba, alte evenimente culturale, sportive care au întregit spectacolul oferit de Supermaraton.

Iată, în linii mari, cum se prezentau ierarhiile la jumătatea disputei:

SUPERMARATON
Bekéscsaba-Arad-Bekéscsaba
Ediția a-IV-a 26-27 mai 2001
Sosire
Bega Pam
Foto: ONORIU FELEA

Echipe Masculin

1. „Eagles“ (România), în formula Petre Lăzărescu, Petre Hristea, Marian Gigea, Ion Avramescu. Timpul înregistrat: 5h 44' 35"

2. Csabai Honvéd Kulturális Egyesület (Ungaria): 5 h 56' 24"

3. Mazda Team Bekescsaba (Ungaria): 6 h 03' 01"

Cei patru alergători români - doi olteni și doi moldoveni - erau optimiști în privința păstrării avansului de 12 minute. Ei au mai alergat la Supermaratonul Viena - Budapesta, fiind, toți, sportivi de performanță (Hristea - campion național la cros, Gigea - campion național la maraton, Avramescu - recordman național și balcanic la juniori, Lăzărescu - vicecampion național la 3000 m obstacole).

11. Vointa Arad: 7 h 29' 19": Mircea Bocoase, Antonio Păun, Cristian Vălan, Ștefan Lehoczky.

Individual masculin

1. Vozár Attila (Ungaria): 6 h 41' 15"

1. Antaly Kruglikov (Rusia): 6 h 48' 08"

3. Yannis Kouros (Grecia): 7 h 09' 21"

Printre arădenii participanți s-au numărat **Csaba Molnar** și **Radu Rediș.**

Individual feminin

1. Elena Sidorenkova (Rusia)

2. Ștefana Talpoș Cota (România, București)

3. Elena Avram (România, Arad).

O altă arădeancă, **Cristina Marcovici** a fost nevoită să abandoneze.

Echipe feminin

1. Kondorosi Szállitmányozo Bekescsaba 8 h 04' 19"

2. OSC Semelweiss Budapesta 8 h 06' 05"

3. Speranța (România) 8 h 37' 17"

Interesant este că limita minimă de vârstă a fost de 11 ani, iar cea maximă de 73 de ani, atinsă de un sportiv constănțean.

Duminică, la ora 9,00, a avut loc a doua parte a traseului, pe distanța de 93,1 km. Vom reveni cu rezultatele finale.

ADRIAN HĂRȚĂU

Baschet feminin

TURNEUL „NAȚIONALEI” A FOST O REUȘITĂ

este de părere antrenorul George Mandache

Sâmbătă după-amiază s-a încheiat „turul de forță” al reprezentativei feminine de baschet senioare. Pe itinerarul Bulgaria-Grecia-Timișoara-Vrsec, naționala pregătită de George Mandache a disputat 9 meciuri și a reușit să facă doar 3 ședințe de antrenament. Tehnicianul arădean a apreciat drept util acest turneu: **„Mă așteptam ca fetele să cadă fizic în ultimele meciuri, din cauza oboselii acumulate. Dar, n-a fost așa, ele s-au mobilizat exemplar, reușind chiar să conducă cu 11 puncte, în ultimul meci din Iugoslavia. Cu excepția lui Ciocan, care va juca doar la tineret, oricare altă jucătoare din lotul avut la dispoziție, poate prinde lotul de 12 pentru «europenele» din septembrie.”**

În ultimele două jocuri la Vrsec: Iugoslavia-România 74-52 și 54-52. Principalele marcatoare ale „tricoloarelor” au fost: Pașcalău 14 și A. Mandache 13, respectiv A. Mandache 20 și Nicolae 9.

Au făcut deplasarea în Iugoslavia următoarele jucătoare: Stoenescu, Mandache, A. Nițulescu, Drăguș, Matei, Nicolae, Colceag, Ciocan, Pașcalău. A lipsit Nastor - accidentată.

Până pe 18 iunie, componentele „naționalei” sunt în vacanță, după care se vor reuni la Arad, pentru startul pregătirilor în vederea participării cu succes la Campioanele Europene din Franța.

DANIEL SCRIDON

Tenis de masă

ÎN DIVIZIA B, ARĂDENII AU RÃMAS PE LOCUL 3

Sâmbătă, la Sala CSM Conar din Arad s-au desfășurat meciurile din ultima etapă a Diviziei B masculine la tenis de masă, seria valorică 1-4.

Au participat echipele: Stirom II București, A. S. Poliția București, Rom Cons Dej și CSM Conar Arad II.

Echipa CSM Conar Arad II, pregătită de Ștefan Dumitru, a obținut rezultatele: 4-3 cu Stirom II București (prin victoriile obținute de Simon Gergő - 2, Radu Munteanu - 1 și Silviu Burza - 1); 0-4 cu A. S. Poliția București; 4-2 cu Rom Cons Dej (R. Munteanu 2; Simon Gergő 1 și Silviu Burza 1).

Celelalte rezultate:

A. S. Poliția București - Rom Cons Dej 4-0

Stirom II București - Rom Cons Dej 4-1

Stirom II București - A. S. Poliția București 1-4

Arbitrii: Ion Alexandru Weber, Magdalena Leszay, Árpád Kakas, Cristian Dodean.

Clasamentul:

1. A. S. Poliția București
2. Stirom II București
3. **C. S. M. Conar II**
4. Rom Cons Dej

Echipele A. S. Poliția București și Stirom II București au promovat în Divizia A, iar echipa arădeană va rămâne în Divizia B.

R. VĂCĂRESCU; A. HĂRȚĂU

MINISTRUL M.T.S., GIORGIU GINGĂRAȘ ȘI-A DEZVĂLUIT STRATEGIA

◆ Conferință de presă la Prefectură ◆

La ora 18,30, sâmbătă, la Prefectură s-a desfășurat o conferință de presă organizată cu prilejul venirii în orașul nostru a ministrului Ministerului Tineretului și Sportului, Giorgiu Gingăraș. Au participat oficialitățile din Arad și Bekescsaba, între care îi putem aminti pe viceprimarii Levente Bognar și Emanoil Voicu, subprefectul Florin Remețan, directorul D.J.T.S., Stelian Văduva respectiv viceprimarul Végh Lászlo. Atmosfera a fost plăcută, destinsă, nelipsind nici unele accente umoristice (scaunul viceprimarului Voicu a trebuit schimbat, rupându-i-se spătarul!). Cele mai notabile informații desprinse, vi le prezentăm în rândurile de mai jos.

Foto: ONORIU FELEA

Fără limite

În deschidere, ministrul Gingăraș a afirmat următoarele: „Mă simt foarte bine în acest oraș istoric, de graniță. Prin astfel de manifestări sportive și culturale, ne apropiem de obiectivul integrării europene. Este nevoie de deschidere, cu respectarea specificului fiecărui popor. Remarcabil efortul acestor sportivi care dovedesc că ființa umană nu cunoaște limite.”

Întărirea relațiilor - o prioritate

Viceprimarul orașului Bekescsaba, Lászlo Végh pune bază pe relațiile existente în această zonă: „După modelul Viena-Budapesta, am inițiat Supermaratonul Bekescsaba-Arad. Este important să avem relații strânse cu partea română. Și interesul nostru este ca România să ajungă la integrarea europeană. Ne leagă multe de Arad și Oradea, este vorba despre moștenirea noastră culturală. Parteneriatul a fost de bun augur, s-a dublat numărul de participanți și au fost atrași sponsori, pe lângă sprijinul material acordat de Ministerul Tineretului și Sportului din Ungaria. Sper în continuitatea competiției, inclusiv în ceea ce privește meciul de fotbal cu oficialitățile locale din Arad...”

Hotel sportiv în orașul nostru

În încheiere, Giorgiu Gingăraș a declarat: „Vreau să dezvoltăm departamentele de tineret. Se lucrează la o lege a tineretului. Se va facilita astfel integrarea tinerilor în societate, înțelegând aici studiile, revenirea la stagiaturi, creditele oferite în vederea locuințelor sau demarării unei afaceri. Nu în ultimul rând, la Arad intenționăm să construim un hotel sportiv de 130 de locuri și să modernizăm bazele sportive deja existente.”

*

Duminică după-amiaza, la hotelul Fiume din Bekescsaba, Giorgiu Gingăraș s-a întâlnit cu omologul său maghiar, Detsch Tamás.

ADRIAN HĂRȚĂU

Șahul ca spectacol

DIAGRAMELE-ETERNITATEA UNOR SECUNDE

În partida de șah diagramele sunt secvențe statice care redau o nemișcare a pieselor, o ipostază a unor culmi de gândire alese deosebit, înaintea desfășurării marilor idei de joc - de atac, de câștig - dar și a finalurilor acestora. Secvențele spuse pot dura mult sau puțin: de la câteva zeci sau sute de minute până la câteva secunde. În partidele de „șah rapid” de astăzi unei diagrame i se poate asocia o „imobilitate” a pieselor mai mică decât o secundă! Timpul care atârnă nemișcarea de imaginea unei diagrame - cronometric neînsemnat - face parte din farmecul spectacolului de șah, sfidând eternitatea. În prima diagramă din rândurile noastre se arată - în două părți - două minți șahiste în încleștare; par două oarecare. Albul ocupă și controlează centrul cu puternica sa formație de pioni. Coloanele B și G - „semideschise” - îi sunt accesibile și oricând controlabile cu cele două turnuri.

Negrul pare însă... a sta mai rău. Turnul din a6 - închis - arată ca în șahul vesel, pus acolo cu... o lingură de pantof! Celălalt turn își controlează... propria sa linie a 7-a, ceea ce nu este o performanță. Doar caii (negri) par a fi superiori ca mobilitate nebunilor (albi). Pe de altă parte turnurile negre - în idealul lor de a ajunge vreodată pe aceeași coloană - par îndepărtate ca două stații de tren din geografica Siberie rusească.

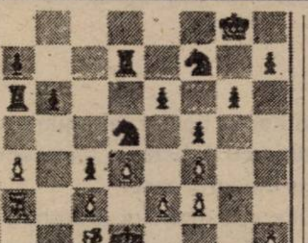

Poziția aceasta a survenit la Hastings, 1895 între Lasker, cu albele (campion al lumii de un an) și Mihail Cigorin (1850-1908), cel mai mare șahist rus din secolul al 19-lea.

Analiști pricepuți ai șahului v-ar spune mai bine decât descrierea noastră că poziția din diagramă sintetizează două concepte distincte despre șah. Pe de o parte, Cigorin și vechea școală rusească ziceau că forța jocului stă în forța propriilor piese și a conjuncțiilor dintre acestea.

Cu o asemenea fundamentată gândire rusească, Alehin nu a mai trebuit să gândească alte... noi concepte filosofice șahiste. El a jucat - pur și simplu - șah rusesc cigorinian, adus la nivelul secolului 20!

Lasker și-a însușit în alt fel jocul, ca pe o metodă: „Ocupă centrul cu pionii, coloanele deschise sau «semideschise» cu turnurile și lovește unde adversarul stă... mai slab!” - zicea teoria germană a lui Steinitz.

În lupta celor doi, Cigorin declanșează atacul:

1... g5 2. Re2 g:f4 3. e4 Cf6 4. N:f4 Ch5 5. Ne3 f4! **6.** Nf2 Ta5 **7.** Tg1+Rf8 (controlul alb al coloanei G pare absolut și... etern!) **8.** Ta3-a1 e5 **9.** Ta1-b1 Cg7 **10.** Tb4 Tc7 **11.** Nb1 Ce6 **12.** Td1 Cd8 **13.** Td2 Cc6 **14.** Tb5 T:a4 (Lasker pierde un pion fără compensație, iar turnul negru pus... cu lingura de pantof, intră în joc cu mare forță adică... rusește!) **15.** d: e5 C:e5 **16.** Nh4 Tg7 **17.** Rf2 Tg6 **18.** Td2-d5 Ta1 **19.** Nd8 Cd3+ **20.** N:d3 c:d3 **21.** T: d3 Ta1-g1. Și iată o nouă... icoană de șah!

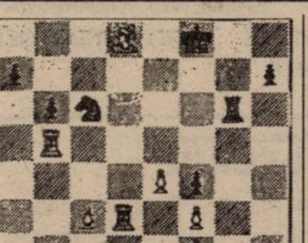

Între cele două diagrame, mutările - curgând ca vremea între cele două jumătăți de clepsidră - ne-au condus la împlinirea... „visului rusesc” siberian: aducerea turnurilor negre pe o aceeași coloană!

A urmat: **22.** Tf5+Re8 **23.** Ng5 Tg6:g5 și Lasker - campionul lumii - a cedat la Hastings, în 1895, în fața rusului Mihail Ivanovici Cigorin (în șahul vesel: „bunicul” lui Alehin).

Nu a fost - totuși, pentru noi - o „victorie” a unei școli asupra alteia, ci doar spectacolul unor diagrame!

Diagramele din partidele celebre sunt mici icoane peste care au căzut stropi grei din genialitatea unor jucători de șah, spre a se odihni într-o binemeritată eternitate.

GHEORGHE MILUTIN

PROMOȚIA DE VARĂ!

... PC-ul TOTAL !

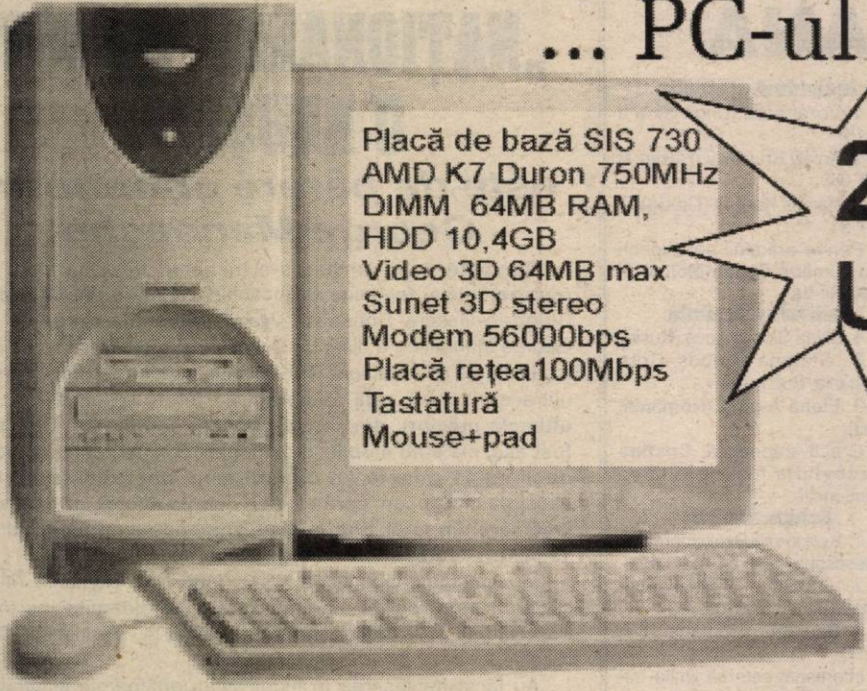

Placă de bază SIS 730
AMD K7 Duron 750MHz
DIMM 64MB RAM,
HDD 10,4GB
Video 3D 64MB max
Sunet 3D stereo
Modem 56000bps
Placă rețea100Mbps
Tastatură
Mouse+pad

294 USD*!

PHILIPS

- monitoare
- CD-RW
- camere video
- boxe audio

Software

BE SURE It's Legal

Microsoft Office2000 What productivity means today

Windows Me

Windows2000

Microsoft Windows98

*Prețurile nu includ TVA

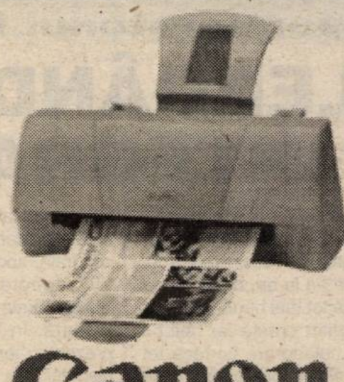

Canon

- BJC 1000 58 USD*
- BJC 2100 66 USD*
- S400 98 USD*

Imprimante și consumabile

EPSON

hp invent

OKI

LEXMARK

- transport
- instalare
consultanță
GRATIS

ELECTRONIC SHOP

Arad: P-ța UTA, bl. U1-2, tel/fax: 057 / 271123; 271642; 289642
Timișoara: Str. Lucian Blaga nr. 3 tel/fax: 056 / 196684; 196845

SC INSTAL IMPEX S.R.L.
Importator direct

Comercializează

- ■ MINICENTRALE ȘI CAZANE DIN FONTĂ BOSCH -GERMANIA
- ■ RADIATOARE OȚEL DUNAFERR - UNGARIA
- ■ ȚEVI ȘI FITINGURI DIN CUPRU SANCO-GERMANIA
- ■ ȚEVI ȘI FITINGURI Pe X Al Pe HENCO - BELGIA
- ■ BATERII ȘI ROBINETĂRIE KLUDI - GERMANIA
- ■ REZERVOARE SE SEMIÎNĂLȚIME LAGUNA, VISION - SLOVENIA
- ■ SISTEME DE INSTALAȚII GEBERIT - ELVEȚIA
- ■ RACORDURI FLEXIBILE FLEXITUB - SPANIA
- ■ CĂZI DE BAIE KALDEWEI - GERMANIA
- ■ SCULE ȘI DISPOZITIVE ROTHENBERGER - GERMANIA
- ■ CONTOARE ZENNER

VĂ MAI OFERIM:

◆ țeavă și fitinguri PVC, ◆ țeavă și fitinguri polietilenă, ◆ obiecte și accesorii sanitare, ◆ tuburi izolatoare, ◆ fitinguri zincate, ◆ fitinguri GEBO, ◆ cădițe și cabine de duș.

PRODUSE DE CALITATE LA PREȚ DE IMPORTATOR

DEPOZIT: STR. A. ȘAGUNA NR. 29 TEL: 211.292, 213.172

MAGAZIN: STR. EPISCOPIEI NR. 24, TEL: 270.091

(2059901)

PROD AGRO BIAN

ATENȚIE AGRICULTORI!

NU UITAȚI...

■ **Erbicidarea porumbului în vegetație se face cu:**

- BASIS 20 gr/ha până la 4 frunze

- TITUS 50 gr/ha până la 6-7 frunze

■ **Tratamentul împotriva fuzariozei la grâu este cel mai eficient la începutul formării bobului și se poate face cu:**

- ALERT 0,8l/ha

- SPORTAK 1 l/ha

■ **Tratamentul preventiv la Floarea - soarelui pentru cele mai periculoase boli (Phoma, Phomopsis, Sclerotinia) se face în stadiul de 6-8 frunze cu unul din produsele:**

- CALIDAN 2 l/ha

- BAVISTIN DF 1 kg/ha

- KONKER 1,25l/ha

■ Combaterea dăunătorilor și bolilor la legume, viță de vie, pomi fructiferi, cartofi, trebuie făcută la timp cu substanțe microambalate în pliculețe de către fiecare gospodar în grădina din jurul casei.

■ Combaterea mohorului și sudanului (Sorghom Halepense) în culturile de floarea-soarelui, sfeclă de zahăr, legume, cartof se face bine și cel mai ieftin cu PANTERA 1-2 l/ha.

■ **MARE ATENȚIE** la atacul de afide la floarea-soarelui, pomi fructiferi și legume, care poate fi înlăturat prin tratamente cu: PIRIMOR, CARBETOX, SINORATOX, MOSPILAN.

■ Pentru a cumpăra aceste produse adresați-vă firmei **PRODAGRO BIAN** în Arad, str. Bicaz, nr. 6 și Calea Timișorii nr. 30 sau în județ la magazinele: Pecica, Nădlac, Chișineu-Criș, Lipova, Ineu, Târnova, Beliu, Sebiș, Gurahonț. Telefon: 057-288000.

(2059330)

BB Computer SRL

ARAD, Str. N.Bălcescu nr.12 tel/fax: 057- 280555 email: company@bbcomputer.ro

Microsoft System Builder Program Member 2001

Microsoft CERTIFIED Partner

OFERTA LUNII MAI

pentru acasă

SISTEM Intel PENTIUM II 600

Placă de bază VIA APOLLO PRO
CPU INTEL Mendocino 600 MHz
Memorie 32 MB SDRAM/PC100
Floppy Disk Drive 3.5" (1.44 MB)
Hard Disk Drive 10 GB UDMA ATA 66
CD-ROM LG 52x
Monitor color digital 15" SVGA/1024x768
Placă video TNT2 M64 16 Mb
Placă sunet PCI / Boxe Creative
MiniTurn ATX / Tastatură W'95
Mouse+Pad
Software licențiat

643 USD*

BE SURE It's Legal

Microsoft Windows Me Millennium Edition

pentru birou

SISTEM Intel PENTIUM III 667

Placă de bază INTEL BX/ATX
CPU PENTIUM III 667 Mhz
Memorie 64 MB SDRAM/PC100
Floppy Disk Drive 3.5" (1.44 MB)
Hard Disk Drive 20 GB UDMA
CD-ROM LG 52x
Monitor color digital 15" SVGA
Placă video S3 8 Mb
MidiTurn ATX
Tastatură W'95
Software licențiat

745 USD*

Microsoft Windows 2000 Professional

GRATUIT**
~~50 USD~~

Microsoft IntelliMouse optical

Familiar Compatibil Conectat

*Prețurile nu includ TVA

**până la 31 mai 2001

BIROTICĂ

Leximis

Splaiul Gen. Gh. Magheru Bl. 329B (Micalaca)
Tel/Fax: 057 270111, 270100 - Arad

Importator de aparate de numărat bancnote

optional:
-cu detector ultraviolete
-cu detector magnetic

Posibilitate de fractionare si adunare

CĂUTĂM DISTRIBUITORI

Companie internațională, lider mondial în domeniul materialelor de construcții, își extinde activitatea în **ARAD**, prin construcția unei stații de betoane și mortare, pentru care recrutează

ȘEF FILIALĂ

Principale responsabilități:

- ☐ realizarea obiectivelor definite prin buget și programul de dezvoltare
- ☐ coordonarea tuturor activităților din stația de betoane (achiziționarea materiilor prime, producția și distribuția betoanelor și mortarelor)
- ☐ negocierea și urmărirea contractelor cu clienții
- ☐ recrutarea, coordonarea și motivarea personalului

Candidatul ideal va avea:

- ☐ studii superioare tehnice și 2-3 ani de experiență într-o poziție managerială (preferabil în domeniul construcțiilor)
- ☐ bune cunoștințe de limbă engleză și utilizare a calculatorului
- ☐ buna cunoaștere a pieței locale de construcții
- ☐ calități de lider, spirit de echipă, abilități de negociere

Cei interesați sunt așteptați să trimită un curriculum vitae însoțit de o scrisoare de intenție la:
Pitești, str. Depozitelor nr. 38
Fax: 048-636.803, e-mail: d_venera@bx.logicnet.ro

OMNIASIG®

ASIGURAREA OBLIGATORIE AUTO II aduce 3 GARSONIERE

Încheie asigurarea obligatorie auto până la 30 iunie 2001 și poți câștiga o garsonieră în orașul tău!

TALON PROMOȚIONAL
În cadrul campaniei promoționale organizate, OMNIASIG oferă 3 GARSONIERE

Completează talonul promoțional, epune-l la sucursalele OMNIASIG sau trimite-l prin poștă la sediul central până la 30 iunie 2001 (data poștei).

Tragerea la sorți a câștigătorilor va avea loc în data de 25 iulie 2001

Sediul central: București, Str. Aleea Alexandru nr. 48, sector 1, cod 71273
Relații suplimentare la telefon: 01-231 50 29
Arad, B-dul Dragalina nr. 9 Tel: 252420

ELECON PLUS

ANTREPRENOR GENERAL DE INSTALATII

Si-a deschis sediul nou în Arad pe str. Biruintei, în spatele Centrului de Dirijare a Zborurilor
Telefoanele rãman neschimbate.

TMS-RO Importator direct
Calorifere KORAD - Slovacia

Avem deosebita placere sa va invitam la standul nostru din cadrul expozitiei Comfort - Instal din 29 mai - 1 iunie 2001.

Oferta speciala: pe perioada expozitiei reducere de 10% la toate produsele

- ➢ **Calorifere otel**
- ➢ **Centrale termice THERM**
- ➢ **Robineti HEIMEIER**
- ➢ **Teava si fitinguri - cupru si polipropilena**

Caloriferele KORAD sunt produse de U.S.Steel - A Unit of USX Corporation

ARAD, Calea 6 Vanatori nr. 1, tel/ fax: 057 - 270.255

S.C. TRADING AVA COM. SRL

importator direct al firmei BÁBALNA - UNGARIA

vindem

la preț avantajos furaje și concentrate pentru pui în creștere, pui, găini ouătoare, purcei, porci, vaci și viței

Informații la telefon 094797076 și tel/fax: 057278585.
(5915788)

---

s.c. ASIGURAREA POPULARÃ ROMÂNÃ S.A.

SOCIETATEA DE ASIGURARE-REASIGURARE

ÎNCHEIE: ASIGURARE OBLIGATORIE DE RĂSPUNDERE CIVILĂ AUTO (R.C.A.)
pentru perioada **01.06-31.12.2001**
la sediul din **str. Crișan nr. 3**, în **stațiile PECO**
și la solicitare la sediul coloanelor auto din Arad.
Relații la telefon 270.723, 094.289.627, 093.629.443. (2059291)

S.C. TEPRO VEST HOLDING S.A.

VINDE

➢ Țevi instalații (negre și zincate) 1/2 - 4D; ➢ Toată gama de produse laminate ➢ Oțel rotund; ➢ Bare trase - pătrate - hexagon; ➢ Plasă sârmă, tablă și electrozi; ➢ Oțel beton D 6 - 25; ➢ PC 52 D8 - 32; ➢ Ciment ➢ Var ➢ BCA ➢ Cuie și plasă rabiț; ➢ Plasă sudată 4, 5, 6

TRANSPORTĂM MARFĂ 10-20 T

Vindem BCA și ciment la preț de furnizor + transport.
ARAD, str. Câmpurilor nr. 3 tel. 057 - 289924

VÂNZĂRI APARTAMENTE O CAMERA

Vând garsonieră, zona Fortuna, et. II, 3.500 DM. Telefon 093 799 891. (12156)

Vând urgent apartament una cameră, bucătărie, baie, foarte spațios + garaj. Informații telefon 095.825.077. (11778)

Vând apartament una cameră, bloc cărămidă. Informații telefon 255190, 092 594 950. (11810)

Vând garsonieră cf. I, Grădiște, mobilată. Telefon 092 318 286, 093 414 251. (12389)

Vând apartament 1 cameră, central, 50 mp, modificat, 17.500 DM. Telefon 092.294.842. (12420)

Vând apartament 1 cameră, ultracentral, decomandat, cu gresie, faianță, lambriuri, parter, ideal privatizare. Telefon 466504, 094.617.952. (725352)

VÂNZĂRI APARTAMENTE DOUĂ CAMERE

Vând apartament 2 camere, central, bucătărie, baie, gaz, telefon, satelit, alte dependințe. Telefon 211984. (11916)

Vând apartament 2 camere, 72 mp, zona III, bl. 366, parter, pe mal, termoficat, contorizat, geamuri termopan, ușă blindată, parchet laminat. Telefon 092 826 592. (11929)

Vând apartament 2 camere, Vlaicu. Informații telefon 270947, marțea, miercurea și joia, orele 17-19, când poate fi și văzut, preț informativ 11.000 DM, negociabil. Alte informații telefon 092 376 339. (11932)

Vând apartament 2 camere, îmbunătățit, Vlaicu. Telefon 057 - 271662, 094.198.073; 094.703.759. (11705)

Vând apartament 2 camere + dependințe deasupra la Porțelanul, etaj I, preț 30.000 DM. Informații telefon 094.774.649. (12101)

Vând apartament 2 camere, cf. I, Micălaca 300. Telefon 263402. (12139)

Vând apartament 2 camere, zona UTA. Telefon 274182. (12267)

Vând 2 camere, ultracentral, îmbunătățiri, poziție excelentă, 22.000 DM. Telefon 253364. (11754)

Vând bloc 2 camere, 106 mp, modernizat, cartier UTA, sau schimb cu 3 camere. Telefon 285229, 093 252 366. (11901)

Vând 2 camere, Vlaicu, cf. II, 11.000 DM. Telefon 270856. (1754)

Vând apartament 2 camere (spate Libelula), ultracentral. Telefon 252475, orele 16-21. (12378)

Vând apartament 2 camere, baie, bucătărie, antreu închis, bl. X19, 12.500 DM, negociabil. Telefon 250453. (12384)

Vând apartament 2 camere, îmbunătățit, Vlaicu, Z25. Telefon 259094, 094 149 742. (12354)

Vând, în Aradul Nou, apartament 2 camere, nedecomandat, et. 4/4, 10.500 DM. Telefon 092 397 193. (12366)

Vând apartament 2 camere, semidecomandat, et. III, Vlaicu, 11.000 DM. Telefon 213113, 094 559 201. (12268)

Vând apartament 2 camere, decomandat, et. III, Micălaca 300. Telefon 213113. (12268)

VÂNZĂRI APARTAMENTE TREI CAMERE

Vând apartament 3 camere, ultracentral, dotat și amenajat pentru cabinet medical. Telefon 231579, orele 18-20. (12002)

PORNO SHOW
Vreau ceva...
Live
1 minut
891.393
DOAR PENTRU ADULTI

Vând apartament ultracentral (Palatul Cenad), 3 camere. Telefon 095.829.340. (12036)

Vând apartament 3 camere etajul 3, zonă excepțională, Micălaca, str. Abrudului, nr. 90, lângă Piața Miorița, renovat occidental. Telefon 093.060.296. (12070)

Vând apartament 3 camere, baie, bucătărie, pivniță, str. Episcopiei, nr. 11. Telefon 256013. (12092)

Vând apartament 3 camere zona Alfa. Telefon 258104. (12318)

Vând 3 camere, et. I, Bd. Revoluției 10, 2 băi, balcon, 110 mp. Telefon 212372. (11787)

Ocazie! Vând 3 camere Romanilor, 18.000 DM. Telefon 270856. (11752)

Vând apartament 3 camere, confort 2, etaj II, parchetat, bloc cărămidă, contorizat, 13.500 DM negociabil. Informații telefon 271659 seara sau 092.807.914. (11203)

Vând apartament 3 camere, Podgoria, bun privatizare. Telefon 057-213394. (12192)

Vând apartament 3 camere, Vlaicu, bl. A7, 18.000 DM, negociabil și garaj 4.000 DM. Telefon 092 293 764, 092 293 761. (12348)

Vând apartament 3 camere, et. III, decomandat, excelent, central, lângă BankPost. Telefon 281124. (12375)

Vând apartament Samantha, 3 camere, parchet, faianță, gresie, contorizat, Piața Sporturilor, 35.000 DM. Telefon 094 559 201. (12268)

Ocazie! Vând apartament 3 camere, Vlaicu, 11.500 DM. Telefon 210555. (12396)

Vând apartament 3 camere, central, 120 mp, 30.000 DM. Telefon 092.294.842. (12420)

VÂNZĂRI APARTAMENTE PATRU CAMERE

Vendo apartamento 4 stanze e garaj grande, zona UTA. Telefon 095 350 541. (12126)

Vând apartament 4 camere, decomandate, etaj I, bloc nou, preț la vedere. Telefon 277.774.

Ocazie! Vând apartament 4 camere, central, parter, decomandat, preț 35.000 DM. Telefon 222093. (12376)

VÂNZĂRI CASE

Vând casă mare + depozite (excelent en gros, producție, etc), toate utilitățile, 1.500 mp. Telefon 095 909 199. (12266)

Vând casă nouă, tip occidental (subsol, parter, mansardă), garaj, curte 1.000 mp, Subcetate, 100.000 dolari. Telefon 092 344 743. (10277)

Vând cabană Ghioroc, Valea Domnească. Telefon 094 775 108, 213326. (11415)

Vând casă Chișineu Criș - Pădureni, preț convenabil. Informații telefon 094.193.801. (11666)

Vând vilă mare, nouă, Calea Radnei. Telefon 094.540.216. (11727)

Vând casă mare, nouă, 4 camere plus anexe, grădină mare, gaz la poartă, sat Andrei Șaguna, nr. 408. Telefon 095.265.331. (11738)

Vând casă locuibilă cu grădină, Aradul Nou. Telefon 254224, 094.906.841. (11753)

Ocazie! Vând urgent casă cu etaj, 2 apartamente, intrări separate, în construcție finală, 1000 mp, grădină + 50 ari teren arabil, în comuna Șofronea. Telefon 095.333.905. (11760)

Vând 2 case într-o curte, grădină mare, Ineu, 25.000 DM. Telefon 512407, după ora 18. (11785)

Vând casă cu grădină, str. Cedrului nr. 30, apă, gaz, telefon, canalizare proprie, 50.000 DM, negociabil. Telefon 223205. (11826)

Vând (schimb cu apartament 2 camere Alfa + diferență) casă Pârneava. Telefon 092 980 255. (11905)

Vând casă Semlac, 2.900 mp, grădină. Informații telefon 534014, 534114. (12013)

Vând urgent casă în Pecica I. Telefon 468906. (11908)

Vând (schimb) 2 case, curte comună 3+2 camere, 2.800 mp, grădină, anexe, posibilități telefon, apă, gaz în Pâncota. Telefon 466094. (12191)

Vând imobil compus din 7 camere, parter - bar, etaj - minihotel. Telefon 092 295 340. (13358)

Vând casă cu grădină 720 mp, str. Retezat, nr. 12. Telefon 092.295.340. (12258)

Vând casă cu grădină în Pecica. Informații telefon 469259. (6557813)

Vând casă Nădlac, 1600 mp, 5 camere, 2 băi, bucătărie, piscină, anexe, preț informativ 60.000 DM. Telefon 251392; 094.293.568. (12323)

Vând casă P+1 Vlaicu, central. Informații telefon 092.344.823, zilnic orele 8-22. (11544)

Vând casă 3 camere, anexe multe, Pecica 148. Telefon 469471. (6557812)

Vând casă central, cu spațiu comercial amenajat, accept oferte. Telefon 279390. (11748)

Vând casă cu etaj, în roșu și grădină cu pomi 2000 mp, zonă centrală în Cuvin nr. 2a. Telefon 461293. (11788)

Vând casă cu grădină în Seleuș. Informații telefon 279325. (12047)

Vând casă 3 camere, bucătărie, baie, anexă, str. Gheorghe Doja, nr. 56. (12046)

Vând casă cu etaj, nouă, 10 camere, tot confortul, Arad - Bujac. Telefon 274767. (11236)

Vând casă în curte, str. Mărășești nr. 35. Telefon 234012 și seara 257676. (12185)

Vând casă cu 5 apartamente, ultracentral, Bd. V. Milea nr. 6. Telefon 252475, orele 16-21. (12377)

Vând casă cu loc 1.100 mp, 42.000 DM, negociabil, str. Clujului nr. 76. Telefon 282161, Arad. (12368)

Vând casă cu grădină, Chișineu Criș-Pădureni. Telefon 523034. (12352)

Vând casă mare, cu tot confortul, în Vladimirescu, str. Libertății nr. 21. Telefon 235867. (12288)

Vând urgent casă în Vladimirescu și casă Grădiște, str. Orient nr. 82. Telefon 276358. (12047)

Vând casă ultracentral (parter-privatizat, etaj-apartament). Telefon 234862. (11981)

Vând vilă în centrul orașului, aproape de malul Mureșului, 4 camere, bucătărie, baie, anexe, 2 pivnițe amenajate pentru bar, grădină cu vie, ideal pentru privatizare. Telefon 057-266011, 093 766 553. (11906)

Vând vilă 7 camere, preț informativ 100.000 DM. Telefon 093 972 720. (12393)

Vând casă Vladimirescu, 3 camere, gaz, 10.000 DM; vând contract RALLA, cameră, bucătărie, centru. Telefon 095.606.702. (12409)

Vând urgent casă nouă, din cărămidă, vad comercial bun, str. Spitalului, 1. Telefon 228026. (12419)

VÂNZĂRI SPAȚII

Ofer spre vânzare spațiu comercial - suprafața 160 mp, cu toate utilitățile, funcțional, str. Șiriei, nr. 11A. Telefon 057 - 219193; 094.773.571. (12274)

Vând spațiu comercial în incinta Ștrandului „Neptun". Telefon 094.397.865, 094.129.290. (12282)

Vând avantajos spațiu comercial sau producție, 540 mp, parter, bloc Șiria. Telefon 094.545.778. (12324)

Vând urgent gheretă comerț, preț foarte avantajos. Informații telefon 094.206.599. (11778)

Vând spațiu comercial central. Telefon 093 253 651. (12296)

Vând restaurant categoria I, complet dotat, în Arad, cu teren aferent 3000 mp. Telefon 092.338.821. (11474)

Vând gheretă pe Calea Victoriei. Telefon 094 555 251. (11371)

VÂNZĂRI TERENURI

Vând TEREN INTRAVILAN 685 mp, str. Prometeu, nr. 2, utilități la stradă. Telefon 092.239.242. (12100)

Vând 1 ha pădure, zona Ineu. Telefon 466465. (12086)

Vând teren 460 mp, Dinamo, negociabil. Telefon 247429. (11775)

Nădlac, vând teren intravilan 2000 mp, la șoseaua națională. Telefon 287203. (11474)

Vând teren intravilan, scos din circuitul agricol, preț rezonabil. Telefon 095 524 859, 213113. (12268)

VÂNZĂRI AUTO

Vând VW Passat Turbo Diesel, fabricație 1986, motor 1.570 cmc, cutie 5 trepte, neînmatriculat, preț 1.650 DM. Telefon 092 706 535, 095 788 000. (11839)

Vând BMW 323i, fabricație 1986, **neînmatriculat, preț 1.250 DM. Telefon 095 788 000, 092 706 535.** (11839)

Vând urgent combină porumb cu motor Mercedes 125 CP. Telefon 095 909 199 sau Șimand nr. 590. (12266)

Vând INSTALAȚII AER CONDIȚIONAT pentru autoturisme și locuințe. Telefon 284857, 092.556.562. (11030)

Vând Opel Astra 1,6 i, 1994, servo, genți aluminiu, trapă, cass Kenwood. Telefon 254224, 094.906.841. (11753)

Vând Daewoo Tico, an 1999. Telefon 093 235 847. (11825)

Vând Ford Sierra 92, persoană fizică, preț 7.500 DM, negociabil. Telefon 092 826 592. (11929)

Vând motoare diesel și benzină: Golf 1,6D, Passat 1,6D, Polo 1,3 D, Mazda 323D, Toyota 1,5D, Ford 1,6D și 1,8D, Kadett 1,6D și motoare pe benzină. Telefon 095 690 555 sau 466530. (6556997)

Vând camionetă TV 35, roți duble, stare perfectă funcționare, CIV, numere noi. Telefon 276488.

Vând TV 14F camionetă, 1987, stare foarte bună, motor Brașov. Telefon 276488.

Vând Saviem 6,5t, stare perfectă, Vărădia. Telefon 057-417151. (12169)

Vând Ford Transit 8+1 persoane, semiînălțat, lung, 2.500 Diesel, persoană fizică. Telefon 092 172 196. (11453)

Vând ARO furgonetă. Informații telefon 095.638.289. (6556995)

Vând Dacia 1310, an 1988, stare foarte bună funcționare, 1.100 DM negociabil. Telefon 286856, 095.691.394. (12317)

Vând camion MAN 19.361 U + remorcă. Telefon 468619; 092.239.241. (12340)

Vând Iveco transport izotermă, 1,5 t, instalație frig. Telefon 285229. (11901)

Vând Dacia 1310, Opel Senator 2,8. Telefon 093 253 651. (12296)

Vând autodubă Iveco 3,5 t. Telefon 093 253 651. (12296)

Vând Mercedes 190D, persoană fizică. Telefon 231772, 283769. (12351)

Vând Dacia Break, fabricație 1987, preț informativ 1.700 DM, negociabil. Telefon 234862. (11981)

Vând urgent Dacia 1310, an 1988, CIV, nr. noi, un cărucior pentru copii. Telefon 282511. (12400)

Vând Opel Kadett, an 1985, 1,6 benzină, înmatriculat P.f., CIV + VT, stare bună, 3.500 DM, negociabil. Telefon 271659 seara, 092 807 914. (11203)

Vând Ford Transit, an 1983, persoană fizică, preț informativ 1500 DM. Telefon 094.77.22.69. (7253483)

VÂNZĂRI ELECTRO

Vând combină frigorifică; congelator; mașină automată spălat; TV color. Telefon 275681. (12114)

Vând CASE MARCAT FISCALE și CÂNTARE ELECTRONICE, omologate. Telefon 282829; 272727. (f. 2059128)

Vindem COMPUTER 486 complet 1.600.000 lei. Telefon 280260, 094 552 226, orar: 10-18. (12390)

Vindem Computer - Compaq Pentium 1- 100 MHZ 16 RAM HDD 600 MB monitor 14 color, tastatură, mause, 280 DM, stoc limitat. Telefon 280260, 094 552 226, orar: 10-18. (12390)

Vând CD-ROM 40X nou, 50 DM, stoc limitat. Telefon 280260, 094 552 226, orar 10-18. (12390)

Vând TV LG diferite modele, noi, import germania, preț interesant. Telefon 280260, 094 552 226, orele 10-18. (12390)

Vând APARATURĂ ELECTROCASNICĂ (frigider, congelator, combină, mașină spălat, TV color), calitate garantată; prețuri minime. Telefon 259339, 094.706.321. (10455)

Vând MAȘINI SPĂLAT AUTOMATE, diferite modele, la prețuri fără concurență. Telefon 259339, 094.706.321. (10455)

Importator direct din Germania, vând TV COLOR diagonala 37 - 67 cm; prețuri negociabile. Telefon 259339, 094.706.321. (10455)

Vând FRIGORIFICE (frigider, congelator, combină, vitrină) consum redus de energie; prețuri accesibile. Telefon 259339, 094.706.321. (10455)

Vând televizoare color, telecomandă, teletext, garanție, preț accesibil. Telefon 282818. (11789)

INSECTICIDE FUNGICIDE ERBICIDE

DIN STOC SAU LA COMANDĂ, MICROAMBALATE SAU VRAC

LA PREȚ DE PRODUCĂTOR

în magazinele noastre

***S.C. REDOXIM S.R.L.*, MICĂLACA, CALEA RADNEI nr. 113**

***S.C. TRIPLET S.R.L.*, str. M. EMINESCU nr. 3**

(2059347)

89-15-15
SEX TOTAL
SUNĂ ACUM!
In direct !!! NON STOP
1 minut - 27.250 lei
INTERZIS MINORILOR

Vând televizor color 66 - 70 cm, foarte ieftin. Telefon 211491. (12009)

Vând TV color diagonala 37-51 cm, frigidere, congelatoare, combine și lăzi frigorifice, garanție, prețuri foarte bune, zilnic orele 9-21. Telefon 057 - 274600. (12077)

Vând televizoare color cu telecomanda, garanție. Telefon 092 746 364. (12183)

Vând televizoare color stereo, teletext, telecomandă; garanție. Telefon 219365, 093.380.028. (12250)

Vând mașini spălat automate, combine frigorifice, televizor color diferite modele; garanție. Telefon 251392. (12322)

Vând televizoare color, diferite modele, telecomandă, teletext; garanție. Telefon 264004. (12321)

Vând diferite TELECOMENZI pentru televizor (185.000 lei), video, satelit; componente electronice. Telefon 092.368.868; 095.794.894; www.telecomanda.ro. (10904)

Vând vitrină frigorifică, stare bună; negociabil. Telefon 092.294.842. (11025)

Vindem COMPUTERE 486 începând cu 1.430.000 lei, Pentium 133 MHz numai 285 DM, monitoare 14" numai 60 DM, imprimante jet și matriciale, oferim garanție. Telefon 265420, 253297. (12072)

Vând mașină spălat automată, negociabil. Telefon 210405, 094.125.932. (12043)

Vând televizoare color defecte, pentru piese de schimb, 15-20 DM/buc. Telefon 057-282287, orele 9-18. (12349)

VÂNZĂRI DIVERSE

Vând APARATE SUDURĂ ELECTRICE derulatoare 20 - 40 m. Telefon 094.646.928. (10572)

Vând țiglă, 30 ani garanție; euroboltari cu termoizolație; materiale construcție; mobilă comandă pal melaminat. Telefon 289740. (12424)

Vând OȚEL BETON, diametru: 6, 8, 10, 12, 8.950 lei/ kg; ȚIGLĂ fabricație Sighișoara, 6.500 lei/ buc; TERASIT, MOZAIC, PRAF MARMORĂ 900 lei/ kg; BLOCURI CERAMICE 250/290/150 9.500 lei/ buc. Informații MÂSCA nr. 33. Telefon 531498, 093 187 690, 093 129 182. (11836)

Vând mobilier modern, nou, bucătării, de la 5.000.000 lei; BIBLIOTECI de la 6.500.000 lei; DORMITOARE de la 7.800.000 lei; BIROTICĂ, etc. Telefon 256769, 092.239.242. (12100)

Vând PLASĂ GARD ZINCATĂ, toate dimensiunile; CUIE; PLASĂ RABITZ; TABLĂ DECAPATĂ 0,4 și 0,8 ; TABLĂ ZINCATĂ 0,4, electrozi sudură supertit Ductil Buzău, SÂRMĂ NEAGRĂ și ZINCATĂ, SÂRMĂ GHIMPATĂ, str. Vasile Conta, nr. 1. Telefon 273862, 289997, 094.289.997. (10479)

Vând BOLȚARI zgură - beton, PAVELE, BORDURI. Telefon 095.634.885. (8603)

Vând BOLȚARI, DIFERITE DIMENSIUNI, TERMOIZOLANȚI, foarte convenabil. Telefon 094 507 339, 275551. (10128)

Vând BCA, blocuri ceramice, ȚIGLĂ 10 modele, UȘI, FERESTRE, PAL, placaj, PFL, bitum, carton asfaltat, cărămidă, teracote, plăci azbociment, etc. str. Pădurii nr. 69. Telefon 211272. (10306)

Vând LEMNE FOC, NISIP, BALAST, la domiciliul clientului. Telefon 214010. (12407)

Vând termoteci pe gaz Vaillant, Yunkers ; convectoare pe gaz, pompe de recirculare, garanție doi ani. Telefon 095 239 544 . (12411)

Vând dușumele 110.000 lei/mp. Informații Pâncota, telefon 093.886.050. (6556994)

Vând gater tăiat scânduri, sat Sederhat nr. 46, Nemeș Simion. Telefon 093 080 788. (11925)

Vând ecograf marca Kranzbuhler multi visor 2. Telefon 231579, orele 18-20. (12001)

Vând NISIP și BALAST la domiciliul clientului. Telefon 261946, 259556. (12093)

Vând cățel Husky siberian, cu pedigree. Informații telefon 092 299 870. (12152)

Vând făină import Ungaria BL 80, preț 5.900 lei. Telefon 092 249 495. (12146)

Vând congelator, mobilă bucătărie, o canapea extensibilă. Telefon 282443. (12214)

Vând banzic vertical și circular. Telefon 091/407.153. (12329)

Vând rezervoare motorină, 10.000 - 20.000 - 30.000 litri. Telefon 468619, 092.239.241. (12340)

Vând expresou cafea 2 brațe + măcinătoare profesională, 2.000.000 lei; sobă motorină 500.000 lei; halbe bere 7.000 lei/bucata; aragaz 4 ochiuri 250.000 lei. Telefon 286176. (11984)

Vând iapă de 5 ani, cu căruță și harnașament, vacă cu vițea fătată de 4 săptămâni, un porc de 100 kg; negociabil. localitatea Felnac, nr. 13. Telefon 095.823.319.

Vând 8 tone grâu și 5 tone porumb. Telefon 220132. (12015)

Vând euroboltari termoizolanți, certificat calitate, 300x250x200, 6800 lei/buc; 1 mc-475.000 lei. Telefon 281491; 092.381.750. (11973)

Vând vitrine frig Alco, dulapuri frig, cântare cu ecrane, termoteka Beretta performantă, furaje granulate Ungaria. Telefon 285229. (11901)

Vând CHERESTEA TEI și PIESE VOLVO 340. Telefon 094.507.339; 057-275551. (10128)

Vând COLȚARE, CANAPELE, DORMITOARE, FOTOLII, noi, convenabil. Telefon 094.507.339; 057-275551. (10128)

Vând banc centicubat pompe injecție. Relații telefon 094 552 174. (12119)

(Continuare în pagina 15) ➛

(Urmare din pagina 14)

Vând fermă zootehnică, intabulată, la 20 km de Arad. Telefon 092 537 335. (12045)

Vând pui de carne, rasa Broiler, la 3 săptămâni. Telefon 473047. (12071)

Vând colțare, canapele, dormitoare pat. Telefon 286069, 094 604 016. (12379)

Vând cazan de țuică din cupru, 100 lt. Telefon 288831. (12246)

Vând bioxid de carbon și umplu tub CO2. Telefon 282909. (12273)

Vând tărâțe, 4.400 lei/ kg, livrare la domiciliu peste 500 kg. Telefon 095 330 783. (12346)

Vând mobilă combinată, cameră de zi, stare bună, convenabil. Telefon 258079, după ora 18. (12296)

Vând 1.000 kg grâu panificație. Telefon (057)532123. (12360)

Vând termoteka Junkers, 400 DM, negociabil. Telefon 095 961 680. (12382)

Vând făină albă, BL 550, 6.000 lei/ kg, tărâțe 3.500 lei/ kg, în cantități mari. Telefon 462342. (6558149)

Vând grâu și porumb, cantități mari. Telefon 095 633 014. (6558148)

Vând decodor HBO cu imagine de calitate, cu probă funcționare. Telefon 284645. (12394)

-Vând pătuț, copil mic, ieftin. Telefon 243026.

Vând LEMNE FOC, NISIP, BALAST, la domiciliul clientului. Telefon 277027. (12414)

Vând LEMNE FOC, NISIP, BALAST, la domiciliul clientului. Telefon 210771. (12415)

CUMPĂRĂRI TERENURI, IMOBILIARE

Cumpăr apartament 2 camere confort I, exclus Confecții, ofer 8.000 DM pentru Micălaca și Alfa 9.500 DM. Informații telefon 094.810.192; 093.436.802. (12270)

CUMPĂRĂRI DIVERSE

Cumpăr vaci, vițele, tauri. Telefon 092 941 123 sau 288968. (10207)

Cumpăr porci, vaci, vițele și tăurași, pentru sacrificare, preț foarte avantajos. Telefon 094 634 795. (11096)

Cumpăr porci grași și vite, pentru sacrificare, Arad. Telefon 057 - 287723. (11703)

Cumpăr cu plata pe loc, vițele, juninci, vaci, de la domiciliul clientului. Telefon 095.390.375. (12066)

Cumpăr PORCI GRAȘI peste 100 kg, localitatea MÂSCA, nr. 307, preț 32.000 lei/kg. Telefon 057 - 531497, 094.774.649. (12101)

Cumpăr TĂURAȘI și VIȚELE peste 400 kg, preț 25.000 lei/kg. Telefon 057 - 531497, 094.774.649. (12101)

Cumpăr bancnote 500, 1000, 5000 forinți, scoși din circulație. Telefon 093.468.975. (12245)

Cumpărăm grâu de panificație, plata pe loc, 4.500 lei/kg, în catități mari. Telefon 094.633.584. (12286)

Cumpărăm tăurași peste 120 kg, plata pe loc. Telefon 254832. (12297)

Cumpăr porci și vaci pentru tăiere, plata pe loc, ofer preț bun. Telefon 094 867 536. (11786)

Cumpăr arce solar și fân. Telefon 232998. (12226)

Cumpăr scândură din demolări, 1.500.000 - 2.000.000 lei/ mc. Telefon 094 608 032. (12392)

Cumpăr grâu de panificație, plata pe loc, 4.000 lei/ kg, cantități mari. Telefon 462342. (6558149)

Cumpăr purcei și grăsuni până la 60 kg. Telefon 094.77.22.69. (7253483)

Cumpăr aparat de filmat de 16 mm Krasnogorsk și picior pentru vană de baie, antic, turnat. Telefon 057 - 257331. (12423)

CERERI ȘI OFERTE DE SERVICII

Căutăm CROITORI FEMEI pentru fabrică de încălțăminte. Telefon 212928. (12129)

SC româno-italiană de tâmplărie angajează MAISTRU MONTAJ, TÂMPLARI MONTAJ, salarizare bună. Telefon 213443. (12180)

„ZADE" angajează: CONFECȚIONERI, CTC-ist, salar atractiv și bonuri de masă. Telefon 272668. (12244)

TILD - MODE confecții femei, comandă, angajează 2 CONFECȚIONERE (croitorese). Telefon 281827, orele 9-17. (12065)

NATURAL CONSERV angajează INGINER, SUBINGINER sau MAISTRU industrie alimentară, cu experiență; LABORANT cu experiență, AGENT VÂNZĂRI cu experiență. Telefon 288725. (11607)

Societate comercială producătoare de CONFECȚII din TRICOT, angajează pentru CREAȚIE, personal capabil să realizeze modele noi. Informații ORĂȘTIE, telefon 054 - 241238, 054 - 241115. (f, 2059330)

SUPERMARKET ALIMENTAR ZIRIDAVA, angajează VÂNZĂTORI. Cererile + CV se depun la parterul MAGAZINULUI ZIRIDAVA. (12088)

Angajez AGENT COMERCIAL/ DEALER pentru produse industriale. Pentru informații și selecție trimite CV la fax 064-437033, telefon 064-437591. (12294)

FUNDAȚIA DEZVOLTAREA POPOARELOR angajează ASISTENT SOCIAL, studii superioare. CV + scrisoare intenție: 057-219606; fdpsrar@inext.ro. Persoană referință: Lăcrămioara Rediu. (12290)

„SPRING TIME" ARAD angajează fete prezentabile, vârsta 18-27 ani, pentru hoteluri litoral. Telefon 252888, 252999. (12371)

„B&D COMPANY" angajează AGENȚI VÂNZĂRI papetărie-birotică, salariu atractiv. Informații str. N. Grigorescu nr. 6. (12363)

Slăbiți 5-15 kg/ lună, colaborare suplimentar 100-300 dolari lunar. Telefon 093 527 710, 095 207 111. (12387)

FARMACIA „ASLA FARM" PECICA angajează ASISTENT FARMACIST sau FARMACIST. Informații telefon 093 237 630. (12383)

ȘOFER categoriile B,C,E cu viză SCHENGEN, îmi ofer serviciile. Telefon 096 363 237. (12381)

CALZATURIFICIO FULVIA angajează MAȘINISTE ÎNCĂLȚĂMINTE cu experiență. Asigurăm salarii avantajoase, bonuri masă. Transportul asigurat cu autobuzul. Telefon 216572 sau COMPLEX RUSCO, str. Islaz FN, Aradul Nou. (12404)

Caut femeie pentru ÎNGRIJIT BOLNAVĂ, asigur cazare și masă. Telefon 221151. (12412)

Angajăm TINERI DINAMICI pentru vânzări directe; câștig atractiv. Telefon 243803. (12417)

PRESTĂRI SERVICII

Societate, execută LUCRĂRI CONSTRUCȚII, INSTALAȚII SANITARE - ÎNCĂLZIRE. Telefon 057 - 567269. (12048)

Executăm toate TIPURILE de CONSTRUCȚII, cu, fără proiect. Telefon 092.794.978. (12337)

„SILDOR PROD" execută reparații FRIGORIFICE; comercializează și montează AER CONDIȚIONAT. Se acordă garanția lucrării. Transport gratuit! Telefon 057 - 270622. (c. 277)

AUTOMATIC SERVICE repară mașini spălat automate, domiciliu. Telefon 259146, 094 241 398. (12312)

„IFIM" execută HIDROIZOLAȚII. Vinde membrană hidroizolantă import ITALIA. Telefon 253036, 092 275 563. (12341)

Execut: TENCUIELI, ZUGRĂVELI, HIDROIZOLAȚII, GRESIE, FAIANȚĂ. Angajez MUNCITORI CONSTRUCTORI. Telefon 095.606.702. (12408)

DIVERSE

OFER VALUTĂ avantajos, garanții imobiliare. Telefon 093 030 264. (9337)

Ofer avantajos ÎMPRUMUT VALUTĂ. Telefon 095 500 772. (11710)

CLAS MOBEL produce și comercializează COLȚARE, CANAPELE, FOTOLII, prețuri avantajoase. telefon 270700. (11090)

PROGRAM SALARII (inclusiv declarații CAS). Telefon 289987, 094 777 187. (12196)

SC CLIMA-VEST SRL, cu sediul în Arad, str. BREZOIANU nr. 1, solicită autorizație de mediu pentru activitate de prestări servicii frigorifice, în str. Iuliu Maniu nr. 2-10. Eventualele contestații se pot depune la Agenția de Protecția Mediului Arad, Bd. Dragalina nr. 16. (12361)

CREDITE, între 10-500 milioane lei, EURO-CASSA, Bd. Decebal nr. 2-4 (Proiectări), et. II, camera 211. Telefon: 094 176 890, 095 368 746, 093 129 424. (12370)

La data de 26 iunie 2001, ora 12, se va vinde la licitație publică apartamentul nr. 1, situat în Arad, str. C. Davilla nr. 5, proprietatea debitorilor DEHELEAN DORIN și ADRIANA. Prețul de strigare este de 684.144.354 lei. Licitația se va ține la JUDECĂTORIA ARAD, camera 55.

CMI Medicină Generală Dr. Tămășdan Corina, cu sediul în Arad, str. Călărașilor nr. 3, solicită autorizație de mediu. Eventualele contestații se pot depune la Inspectoratul de Protecția Mediului Arad, Bd. Dragalina nr. 16. (12401)

CMI ORL Dr. Bunescu Carmen, cu sediul în Arad, Bd. Revoluției nr. 45, solicită autorizație de mediu. Eventualele contestații se pot depune la Inspectoratul de Protecția Mediului Arad, Bd. Dragalina nr. 16. (12402)

Cabinete Medicale Asociate Dr. Bunescu, cu sediul în Arad, Bd. Vasile Milea nr. 40, ap. 1, solicită autorizație de mediu. Eventualele contestații se pot depune la Inspectoratul de Protecția Mediului Arad, Bd. Dragalina nr. 16. (12403)

Ofer avantajos ÎMPRUMUT VALUTĂ, garanții imobiliare în Arad. Telefon 093.080.388. (12421)

Tămăduitoarea
TAMARA.

Sunt Andreea din Pâncota, mii de mulțumiri TAMAREI că mi-a lecuit soțul de băutură și gelozie. Sunt Roxana, am 42 ani, mulțumesc TAMAREI că mi-a dezlegat cununia. Sunt Ileana, mii de mulțumiri TAMAREI că mi-a alungat blestemele, mi-a adus pacea și sporul, apelați cu încredere, scoate argintul viu, redresează firmele. Telefon 057 - 260944, 093.421.156. (12426)

TURISM

NOU! MARI REDUCERI DE PREȚURI!

ATLASSIB

Călătorești cu autocarele noastre moderne, în EUROPA: GERMANIA, AUSTRIA, FRANȚA, ITALIA, SUEDIA (plecări zilnice), BELGIA, OLANDA, DANEMARCA, ANGLIA, FINLANDA, NORVEGIA, SPANIA, PORTUGALIA, UNGARIA, IUGOSLAVIA.

NOU! Reduceri suplimentare pentru: elevi, studenți, pensionari și grupuri. Bd. Revoluției nr. 35, telefon 251871, 252727; Autogară, telefon 270562. O poartă deschisă spre Europa! (c. 341)

„Pletl"

vă oferă:
zilnic spre Germania

PASSAU - REGENSBURG - NURNBERG - HEILBRONN - STUTTGART - KARLSRUHE - HEIDELBERG - WURZBURG - FRANKFURT - GIESSEN. NOU! De la obținerea licenței: PFORZHEIM, AUGSBURG, MÜHLDORF, LANDSHUT, DEGGENDORF. Transport în FRANȚA, SPANIA, PORTUGALIA.

SERVICII: călătorie în autocare noi, moderne; 2 bagaje gratuite; însoțitoare de bord; o masă caldă în Ungaria.

Informații și înscrieri la AGENȚIILE PLETL: ARAD, telefon 057-252291, LIPOVA telefon 057-561377, 057-563011; TIMIȘOARA, telefon 056-200119; LUGOJ, telefon 056-359651; REȘIȚA, telefon 055-224904. (c. 38)

SCHIMBURI

Schimb Lancia Delta 1994, valoare 11.000 DM, cu casă (variante). Telefon 092.794.978. (12342)

Schimb casă familială cu apartament 2 camere (variante). Telefon 288831. (12246)

ÎNCHIRIERI

Ofer spre închiriere spațiu ultracentral (55 mp), ideal pentru sediu firmă, cabinete. Telefon 057-280764. (11835)

Închiriez 2 camere, antreu, baie, complet renovat (parchet, gresie, faianță, uși, ferestre, termotecă) ultracentral, pentru birouri firmă sau locuință. Telefon 057 - 212798. (11987)

Închiriez sau vând casă central pentru cabinete sau sedii firme, 350 DM negociabil. Telefon 094 774 506, 277567. (12026)

Închiriez spațiu central 100 mp, încălzire pe gaz. 800 DM negociabil. Telefon 094.774.506; 277567. (12026)

Închiriez spațiu, str. Crișan, nr. 5, suprafața 90 mp, compus din două încăperi + birou și grup sanitar cu încălzire și gresie (subsol). Informații telefon 094.907.469. (12256)

Închiriez apartament 2 camere, dependințe, telefon, centru, numai familial, pentru 3-7 ani. Informații telefon 284855 între orele 15-20, zilnic. (11281)

Ofer spre închiriere spațiu 100 mp, birou, grup social, 400 DM. Telefon 286176. (11984)

Ofer spre închiriere hală metalică 600 mp, în zonă comercială centrală. Telefon 092 516 136. (12209)

Închiriez spațiu comercial, toate utilitățile. Telefon 093 253 651. (12296)

Închiriem, central, 200 mp pentru sedii firme, birouri, 4 dolari/ mp. Telefon 281124. (12380)

Ofer spre închiriere apartament (ne)mobilat. Telefon 210255. (12396)

Caut urgent să închiriez garsonieră sau apartament (ne)mobilat, orice zonă. Telefon 210555. (12396)

Ofer spre închiriere 2 camere, 1 baie, antreu, pe termen lung. Telefon 230483 sau 280153. (12405)

Închiriez apartament una cameră, mobilat. Telefon 094.194.613; 261260. (12406)

Căutăm urgent pentru închiriat, apartament 2-3 camere, nemobilat, preferință Micălaca. Telefon 214766, 094.649.576. (12413)

Caut să închiriez apartament 1 cameră, sau garsonieră, ofer 50 DM/lunar. Telefon 214561, 094.245.572. (12455)

PIERDERI

Pierdut carnet de student, eliberat de UVVG Arad pe numele Velovan Codruța-Alina. Îl declar nul. (12365)

Pierdut carnet membru eliberat de Cooperativa Unirea, Aradul Nou, pe numele Iancu Petru. Îl declar nul. (12390)

Pierdut certificat categoria A, Green lorry, eliberat de RAR București cu seria BBAOYB793, al SC TRANS TRUCK SRL. Îl declar nul. (12391)

† DECESE †

Cu lacrimi în ochi și durere în suflete, anunțăm toți prietenii și cunoștințele, că

prof. ROMAN CODREANU (ROMICĂ),

a încetat din viață, la 49 ani. Înmormântarea va avea loc azi, ora 15,30 de la domiciliu din ZIMANDUL-NOU. Familia îndoliată.

Cu durere în suflet anunțăm încetarea din viață a bunului nostru tată, socru, bunic și frate,

IUHASZ ADALBERT.

Înmormântarea va avea loc azi, 28 mai 2001, ora 15, la Cimitirul Gai. Familia îndoliată.

Cu inima frântă de durere, anunțăm încetarea din viață, a scumpei noastre mame,

RUSU DORINA,

care a plecat brusc dintre noi. Înmormântarea va avea loc azi, 28 mai 2001, ora 15,30, din str. Vaslui, la Cimitirul din Micălaca. Dumnezeu s-o binecuvânteze. Familia RUSU.

Anunțăm cu lacrimi în ochi și durere în suflet încetarea din viață după grele suferințe, la vârsta de numai 43 de ani, a celei mai dragi și scumpe ființe, care ne-a fost fiică, soră, soție și mamă

SÎRB IRINA.

Dumnezeu s- o ierte și s-o odihnească în pace, vom fi veșnic alături de ea. Înmormântarea va avea loc astăzi, ora 17, la cimitirul din Cuvin.

† SERVICII FUNERARE †

SC „IN MEMORIAM" SRL, str. Eminescu nr. 4, telefon: 057-211929; 093.343.964, str. Orizontului, nr.9A, (Bujac) oferă SERVICII FUNERARE COMPLETE - NON STOP. Sicrie-modele multiple (simple-lux), sicrie lux import ITALIA, ACCESORII. Intermediem COLACI, COLIVĂ etc.

ÎMBĂLSĂMĂM GRATUIT (formolizat).

Transport INTERN-INTERNAȚIONAL. (c.203)

SC NOSFERATUM SRL
ARAD, str. Ghiba Birta nr. 26;
ARAD: Morga Spitalului Județean;
NĂDLAC: str. 1 Decembrie nr. 4;
ORADEA: str. Louis Pasteur nr. 69,
CLUJ NAPOCA: str. Universității nr. 11.

SERVICII FUNERARE COMPLETE, la orice oră din zi sau noapte. Telefon 057 - 270437; 094.554.874. CALITATE OCCIDENTALĂ, PREȚURI ROMÂNEȘTI. (c)

† CONDOLEANȚE †

Neștearsă amintire și un pios omagiu celui mai mare luptător arădean al tuturor timpurilor, neprețuitului prieten

ROMAN CODREANU,

plecat nedrept de timpuriu spre cele veșnice. Sincere condoleanțe și întreaga compasiune familiei îndoliate. NICU COJOCARU.

În aceste clipe de grea încercare prilejuite de decesul tatălui său,

prof. CODREANU ROMAN,

sunt alături de familia prietenului și colegului meu, ROMI, din Zimandul Nou. Ciprian Burdan. (12428)

Cu adâncă durere anunțăm dispariția prematură din viață a

prof. ROMAN CODREANU,

primul medaliat Olimpic al Aradului. Ne exprimăm compasiunea și transmitem sincere condoleanțe familiei. Comisia Județeană de Lupte.

Colegii de la Școala Specială Arad, sunt alături de domnișoara GABRIELA RUSU, în marea suferință pricinuită de pierderea mamei. Dumnezeu s-o ierte și s-o odihnească în pace! (12410)

Mulțumesc tuturor celor care au fost alături de mine, la pierderea mamei mele dragi,

TĂMĂȚAȘ ELENA.

Fiica Gita. (12418)

Sunt alături de voi, în aceste momente când sufletul lui

ROMICĂ

se îndreaptă spre liniștea eternă. Dumnezeu să-l odihnească! Profesor, Ștefan Mureșan. (12416)

Un ultim omagiu colegului, profesionistului în domeniul sportului,

prof. ROMAN CODREANU,

maestru emerit al sportului, medaliat olimpic, multiplu medaliat la Campionatele Mondiale și Europene, un om de o deosebită valoare morală. Clubul sportiv ASTRA, este alături de familia îndoliată. Odihnească-se în pace! (12431)

Colectivul Primăriei ZIMANDUL NOU aduce un ultim și respectuos omagiu, celui care a fost,

prof. ROMAN CODREANU,

consilier al Primăriei și cetățean de onoare al comunei. Sincere condoleanțe familiei îndurerate. (12430)

Un ultim și pios omagiu celui mai bun prieten

ROMAN CODREANU.

Dumnezeu să-l odihnească în pace! Familia Vidran Gheorghe. (12429)

Vestea dispariției fulgerătoare într-un mod atât de tragic, a celei care a fost

prof. FLORENTINA FĂRCUȚA

din CERMEI, ne-a cutremurat. Întreaga noastră compasiune familiei greu încercate. Dumnezeu s-o ierte și s-o odihnească! Familia BAN. (12432)

Asociația de Proprietari, bloc 720, aduce un ultim omagiu celei care le-a fost vecină,

RUSU DORINA

și transmite familiei îndoliate, sincere condoleanțe și întreaga compasiune. (12423)

† COMEMORĂRI †

Azi, 28 mai, când ai fi împlinit 16 ani, în loc de „La mulți ani!", flori și lacrimi vom așeza pe mormântul tău,

STANCA SERGIU SORIN,

fiul nostru drag. Părinții și sora veșnic îndurerați.

Pios omagiu și aducere aminte la împlinirea a 6 ani de la despărțirea de cel care a fost fiu, frate, nepot și verișor,

CRISTI SIRBAN,

din localitatea MERMEȘTI. Va rămâne veșnic în inimile noastre! Dumnezeu să-l odihnească în pace! Cu recunoștință, verișorii din localitatea Lazuri, familiile: CODREAN și TAMAȘ. (12272)

Vei rămâne veșnic în inimile noastre,

COSTA LADISLAU.

Fiica și soția. (12275)

Azi, 28 mai, se împlinesc 20 ani și 14 ani de la plecarea dintre noi a părinților dragi:

MORAR ECATERINA și MORAR ILIE.

Vă păstrăm vie amintirea. Copiii și nepoții. (12285)

Neștearsă amintire și pios omagiu azi, când se împlinesc patru ani de la trecerea în neființă a scumpei noastre mame,

BUDĂU VERONICA.

Dragostea, bunătatea și devotamentul tău ne însoțesc în fiecare clipă. Fiul Dan, sora Monica și nepotul Radu. (5926210)

Astăzi, se împlinesc 3 ani de când a plecat la bunul Dumnezeu iubita noastră soție, mamă, soacră și bunică,

STUPAR PAULINA.

Cât ai trăit te-am iubit, cât vom trăi te vom plânge mereu! Soțul, Doina, Emil, Corina și Emanuel. (12364)

Se împlinește un an de la trecerea în neființă a celui care a fost soț, tată și bunic,

ARTAN CORNEL.

Odihnească-se în pace! Familiile îndurerate: ARTAN și ERMURACHE. (12398)

Lacrimi și flori pe tristul tău mormânt, acum la 1 an de la plecarea în veșnicie,

DEMA PETRU

din NĂDAB. Te plâng mereu, soția, fiul, nora, fiicele și nepoții. (7253481)

Tristă și neuitată va rămâne ziua de 28 mai, când în urmă cu 7 ani a plecat fulgerător dintre noi, iubitul nostru soț, tată, socru și bunic

ec. BODONEA PETRU,

pe care nu îl vom uita niciodată! Familia ta nemângâiată. (7253480)

S-au scurs 6 săptămâni de la moartea fulgerătoare a fiului și fratelui

KANYA ZOLTAN.

Te vor plânge mereu, mama, fratele Ioska, sora Magdi și nepotul Claudiu.

● PRODUCE ȘI MONTEAZĂ UȘI ȘI FERESTRE DIN PVC
ARMAT CU PROFILE TROCAL GERMANIA
● PRODUCE ȘI VINDE GEAM TERMOPAN

LUCRU NEMȚESC

SATLINE

SALON DE EXPOZIȚIE:
ARAD, PIAȚA MIHAI VITEAZUL
BL. M 7, PARTER
TEL./FAX. 057/25 14 61; 094 50 72 11

Rosendaal THERMOBANC TRANS S.R.L.

Societate româno-germană

Telefon 095-659.340

EXECUTĂ LUCRARI DE
● izolații termice industriale ● izolații termice în chimie industrială ● izolații termice construcții clădiri ● izolații termice la cald, la rece ● izolații termice fonice, acustice ● izolații de asigurare contra incendiilor ● închideri hale industriale, perimetrale ● izolații termice cu spumă poliuretanice ● camere frigorifice ● izolații cisterne și izoterme auto

ANGAJEAZĂ personal
- tinichigerie industrială
- desenator tinichigerie industrială

(5914445)

CAMERA DE COMERȚ ARAD
DIRECȚIA TÂRGURI-EXPOZIȚII
SUB PATRONAJUL M.L.P.T.L.
și U.N.T.R.R.

EXPO ARAD

Târg internațional
de transporturi profesionale,
rutiere, feroviare,
servicii conexe,
salon auto,
salon feroviar

TÂRGUL MILENIULUI TREI!

TRANSPORT-AR

ediția a 8-a

13 -16 iunie 2001

Sala Sporturilor Arad

CCIA ARAD Direcția Târguri-Expoziții
2900 Arad, str. Cloșca nr.5
Tel.:057-25.40.52 Fax: 057-25.00.14
e-mail: expo-ccia@arad.ro
Persoană de contact: Letiția BUIBAȘ

ROMÂNIA
JUDECĂTORIA ARAD
EXECUTOR JUDECĂTORESC
DOSAR EXECUȚIONAL NR. 5448/2000

LICITAȚIA I

La data de 04.06.2001, ora 12,00, la licitația publică Complexul de Porci situat în Șicula înscris în CF 3476 Șicula, în suprafață de 9.600 mp, proprietate a debitorului urmărit S.C. „Pirolo" SRL Pâncota.

Prețul de strigare este de 2.500.000.000.

Condițiile de licitație se pot consulta la biroul executor judecătoresc Găluți Alexandru în incinta Judecătoriei Ineu.

(5915798)

SC CONCORDIA SRL

angajează:

TÂMPLARI CALIFICAȚI PENTRU PRODUCȚIA DE MOBILĂ ȘI BINALE.

Informații la sediul firmei din str. Clujului Nr. 3 sau la telefon 250853.

(2059331)

EURO STIL *angajează:*

CONTABIL

Cerințe:
- ■ Studii superioare de specialitate
- ■ Vechime în muncă de minim 3 ani
- ■ Cunoștințe operare PC

Noi oferim:
- ◆ Salariu garantat și contract de muncă
- ◆ Posibilități de promovare

CV scris de mână + poza se depun la sediul firmei - Complex Podgoria, etaj I până la 02.06.2001.

(5915704)

---

construct

MIRADA

Ofertă specială

PARCHET LAMINAT

175.000 lei/m2

Depozite:

Str. Poetului nr. 95, telefon 057-243490
Str. Andrei Șaguna nr. 81, tel. 057-285377

(5915802)

BOSCH WHIRPOOL ARISTON DAEWOO

Vine vara bine-mi pare...
în casă sau la birou
pot avea răcoare cu

APARATELE DE
AER CONDIȚIONAT

numai de la

CORAURA

◆ BOSCH ◆ ARISTON
◆ WHIRLPOOL ◆ DAEWOO

pentru toate încăperile avem aparate potrivite
TRANSPORT GRATUIT

ASIGURĂM MONTAREA APARATELOR
B-dul Revoluției nr. 10
tel. 270.525, 270.424

ARISTON BOSCH WHIRPOOL ARISTON BOSCH WHIRPOOL DAEWOO WHIRPOOL BOSCH DAEWOO

SOCIETATE COMERCIALĂ

Angajează pentru punct de lucru fabrică Lipova

4 Ingineri electromecanici

(preferabil cu exeriență în domeniul liniilor de îmbuteliat)

2 Dispeceri transport auto

2 Magazioneri

Persoanele interesate se vor prezenta cu CV pentru interviu în data de 2.06.2001 începând cu orele 10,00 la adresa: str. Pădurii nr. 4.

Informații la telefon 057 - 256224.

Allianz Țiriac
Asigurări S.A.

Mașina ta e asigurată pe anul 2001?

ARAD Str. I.C. Brătianu nr. 6/A
Tel./Fax: 255.278; 254.683
LIPOVA Str. Mureşului nr. 1; Tel.: 563.058
SEBIȘ Str. Victoriei nr. 7D; Tel.: 422.068
CHIȘINEU-CRIȘ Str. T. Vladimirescu nr. 10
Tel.: 095/511.486
SÂNTANA Str. Muncii nr. 95; Tel.: 462.035

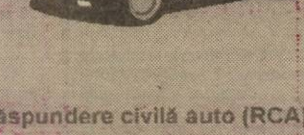

Poți să închei acum asigurarea obligatorie de răspundere civilă auto (RCA) la toate agențiile Allianz - Țiriac din județ.

Încheind această asigurare la sediul sucursalei ARAD beneficiați de o reducere cu 7 % a primei de asigurare.

- Allianz. Puterea de partea ta ! -

MEDIASOFT

Arad, str. Av. Ioan Sava nr. 5, tel/fax 057-255886

Organizează CURSURI
DE PERFECȚIONARE

1. Operare pe calculator și rețele de calculatoare
(Windows, Word, NC, Ms-Dos, Baze de date Fox)
serii: din 11.06.01 și din 09.07.01 dimineața
din 06.06.01 și din 16.07.01 după masa
2. Contabilitate - din 11.06.01 după masa
3. Secretariat computerizat - după masa - 06.06.01
4. Programator ajutor - Acces - după masa - 29.05.01

DE INSTRUIRE

1. Utilizare Word - după masa - 06.06.01
2. Utilizare Excel - după masa - 04-06.01
3. Proiectare asistată (AutoCad 2000) - 30.06.2001
4. Limba engleză - după masa - 23.07.2001

Cursuri autorizate de Ministerul Educației Naționale
Cursurile de perfecționare permit înscrierea în cartea de muncă a unei meserii, conform nomenclatorului național
Plata în rate
Servicii de selectare și plasare forță de muncă

WORKSHOP Autorizate de Ministerul Muncii.

BANCA
"TRANSILVANIA"S.A.
SUCURSALA ARAD,
Str. Unirii nr. 5-7,
Tel. 057/283.122
NOUL A.T.M.
pentru carduri
VISA + MAESTRO:
B-dul Revoluției 55

ADEVĂRUL
COTIDIAN INDEPENDENT ARAD
Anul XIII, nr. 3316
Marți, 29 mai 2001 ● 16 pagini ● 3500 lei ● e-mail: adevarul@arad.ro; adv.pub@arad.ro
BRAT Publicație auditată în semestrul II 1999
Tiraj mediu zilnic vândut: 34.958

WEST BANK S.A.
ARAD, B-dul Revoluției nr. 88
WESTERN UNION | MONEY TRANSFER
Cel mai rapid mod de a primi bani din întreaga lume!

HOMO HOMINI LUPUS EST

După 1990, fenomenul bancar românesc a cunoscut o degringoladă greu de imaginat, chiar și pentru țările foarte slab dezvoltate. Oficializând escrocheria la rang de instituție - se poate citi și „bancă" - și cu acordul tacit al Băncii Naționale, fel de fel de țepari au înșelat cetățenii pe toate căile: oficial și neoficial. Inflația scăpată de sub control a determinat o sărăcie fără precedent a populației devalizând rapid micile economii ale sărmanilor cetățeni. Pornind de la exemplul SAFI, putem deduce că în spatele acestor „afaceri" au stat și partide politice, în cazul de față PNL. Probabil că la fel s-a întâmplat și în cazul FNI, unde zeci de mii de români au rămas păgubiți, dar puțini și-ar fi imaginat că furtul grosolan de aici a fost girat de două dintre cele mai credibile instituții bancare din România: CEC-ul și Banca Agricolă. Bine-nțeles, acest lucru nu s-ar fi putut întâmpla fără amestecul vinovat și interesat al unor înalți politicieni din fosta guvernare.

Așa cum spuneam, instituționalizarea furtului este de departe cel mai grav fenomen care s-a petrecut la noi în țară. Numai astfel ne putem explica prăbușirile succesive ale băncilor din România: Credit Bank, Dacia Felix, Columna, Banca Româno-Turcă, BIR etc. În majoritatea cazurilor au fost înșelați milioane de cetățeni și, implicit, au profitat câțiva indivizi care s-au ales cu sume exorbitante, de multe milioane de dolari. Guvernarea Băncii Naționale a lăsat și lasă în continuare de dorit, deoarece tocmai această justiție avea sarcina supravegherii fenomenului bancar românesc și protejarea protejării depunătorilor autohtoni.

DOREL ZĂVOIANU

(Continuare în pagina 6)

Foto: ŞT. MATYAŞ
Interiorul părăginit al Teatrului Vechi

S. O. S. Teatrul Vechi

CINE ȘI CÂND VA SALVA CE A MAI RĂMAS DIN COMPLEXUL HIRSCHL?

Pag. 8

Culturile oamenilor din Petriș - atacate de animalele sălbatice

PRIMARUL PETREAN - AGRESAT DE UN INGINER AL INSPECTORATULUI SILVIC TIMIȘ

Pag. 5

WEST BANK ARAD FINALIZEAZĂ NEGOCIERILE CU UN IMPORTANT CONSORȚIU BANCAR DIN COMUNITATEA EUROPEANĂ

Referitor la nota apărută în numărul de ieri al ziarului ADEVĂRUL sub titlul „Se vinde WEST BANK?", facem următoarele precizări:

● Banca se află într-o fază avansată de negocieri cu un important grup bancar din comunitatea europeană pentru majorarea capitalului social de la 186 miliarde lei, cât este în prezent, la 500 miliarde de lei. Această acțiune va consolida și mai mult banca și îi va spori potențialul de implicare în afaceri. Sediul central al băncii va rămâne în Arad, se va păstra aceeași denumire, reprezentând un câștig atât pentru mediul economic arădean, pentru administrația locală, cât și pentru cetățenii Aradului. Deci nu e vorba de o vânzare propriu-zisă, ci de atragerea unui investitor cu forță financiară care va deține pachetul majoritar de acțiuni. Aceasta înseamnă includerea băncii într-un important grup bancar occidental cu o vastă rețea internațională.

● În ceea ce privește activitatea curentă a băncii, aceasta se desfășoară normal, neavând nici un fel de dificultăți financiare. În viitoarea structură de acționariat banca va putea oferi clienților mai multe servicii și va avea o ofertă financiară mult mai mare.

● În prezent, WEST BANK are deschise 11 sucursale și o agenție, urmând ca după finalizarea acțiunii de majorare a capitalului, numărul acestora să crească la 20.

CORNEL PIRTEA
președintele West Bank

N.R. Regretăm apariția acelor informații insuficient documentate legate de activitatea băncii.

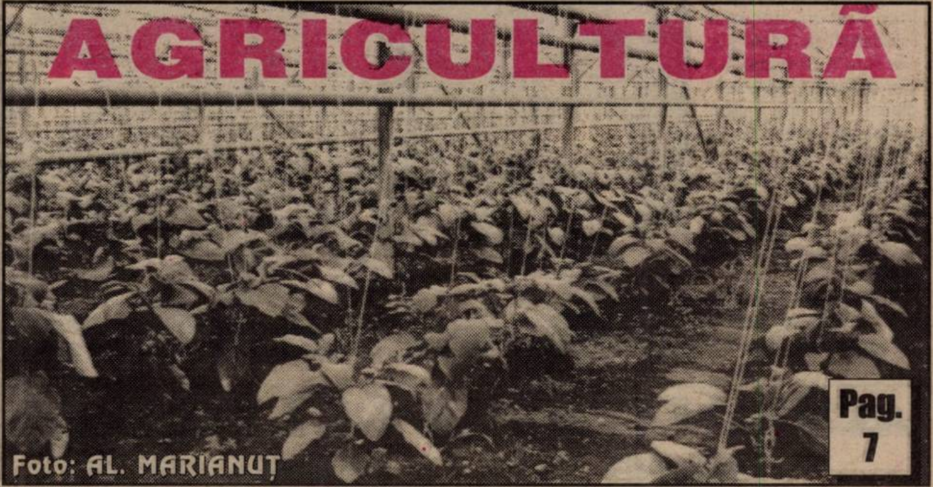

Foto: AL. MARIANUȚ

Pag. 7

ȚIGĂNIE DÂMBOVIȚEANĂ

Mult temuta lege a administrației publice locale a intrat în sfârșit în funcțiune de câteva zile. Spunem mult temuta pentru că paradoxal ea a provocat patimi exact acolo unde lumea se aștepta mai puțin: în Capitală. De ce în Capitală? Simplu: **pentru că aici mocnește de câteva luni un adevărat vulcan politic. Mai exact, după alegerile de mai acum un an, pedistul Traian Băsescu s-a trezit înconjurat de șase primari de sector pedeseriști, și ca tacâmul să fie complet și de alți doi viceprimari generali, tot pedeseriști din cei patru aflați în schemă.**

Reflector

O situație nici că se poate mai al dracului și care era clar că va exploda în cele din urmă. Ceea ce s-a și întâmplat mai zilele trecute, odată cu intrarea în vigoare a Legii administrației publice locale, chichița fiind o prevedere din lege care spune că la Capitală și sectoare posturile de viceprimari se vor reduce cu jumătate. Ceea ce Băsescu s-a și grăbit să facă, lăsând, conform legii cum zicea el, fără obiectul muncii chiar de-a doua zi pe cei doi viceprimari pedeseriști. **Conform legii și nu prea.**

MIRCEA DORGOȘAN

(Continuare în pagina 5)

VIA Lawyers
Firmă de Avocați din Toronto Canada
OFERĂ REPREZENTARE JURIDICĂ PT
EMIGRARE
Canada
primește 300.000 noi imigranți!
PLATA LA OBȚINEREA VIZEI
COSTURI ACCESIBILE
Arad, SC Proiect Arad SA
cam. 124
B-dul Decebal, Nr. 2-4
Telefon 214.678

Farmacia
REMEDIUM
ARAD
B-dul Revoluției 52-54,
Telefon 233.195
Program L-V 7,30-20,00
S 8,00-14,00
Eliberează medicamente pe rețete cu plată, compensate și gratuite, inclusiv boli cronice
NOU raion cosmetice și tehnico medicale la preț mic.

s.c. SERGIU GIANINA S.R.L.
ARAD
comenzi și expoziție
Bd. Revoluției nr. 24
(colț cu Lacului, vizavi de lac)
Tel. 092.292.559,
057/212.512
TÂMPLĂRIE DIN ALUMINIU ȘI P.V.C. IMPORT
▼ geamuri termopane ▼ rolete P.V.C. și aluminiu ▼ jaluzele verticale și orizontale ▼ site speciale insecte ▼ uși pliante ▼ porți cu telecomandă

ALGLASS
MOBILIER DIN P.A.L. LA COMANDA
NOU
● BUCATARII ● DORMITOARE ● CAMERE DE ZI
VANZARI IN RATE
Calea Timișorii nr. 53; Tel./Fax: 278820
Piața Spitalului Bl. 1D; Tel/Fax: 253868

CALENDAR

▼Astăzi, Soarele răsare la ora 5 și 29 de minute și apune la ora 19 și 50 de minute.

▼Au trecut 149 de zile din acest an. Au mai rămas 216 zile până în 2002.

▼ **Praznicul zilei: Biserica ortodoxă:** Sf. Cuv. Mc. Teodosie; Sf. Mc. Olovian, ep. și Alexandru, ep.; **Biserica romano-catolică**: Sf. Maxim; **Biserica greco-catolică:** Sf. M. Teodosia.

A venit BARZA!

La Arad: Fülöp Mihaela Gabriela, Pecican David, Parvan Natalia, Caroly Marian Gheorghe, Stoica Georgiana Alexandra, Berceni Raluca Teodora, Dudaș Alexandru Dorin, Nemoianu Sandra, Teaha Andrei Laurențiu, Teaha Valentin Daniel (gemeni), Vesa Andrei Leonardo, Sollos Andreea, Giulan Tania Diana, Mihăieș Beniamin, Ursa Raul Ionel, Baci Ovidiu, Cozma Carmen Roberta, Kondrat Alexia, David Talida, Paven Denis Petrișor, Bizău Denisa Alexandra, Fericel Narcis Ovidiu, Murariu Diana Andreea, Ando Karina.

HOROSCOP

Marți, 29 mai

Berbec (21.03-20.04). Veți avea o zi mai puțin ușoară la serviciu, dar datorită felului dvs. de a vă administra munca, nu veți avea probleme.

Taur (21.04-20.05). S-ar putea să primiți o promovare la locul de muncă.

Gemeni (21.05-20.06). Astăzi veți avea parte de o zi mai relaxantă, spre deosebire de celelalte.

Rac (21.06-22.07). V-ați implicat într-o relație sentimentală pe care nu vreți s-o continuați.

Leu (23.07-22.08). Meditați mai profund înainte de a lua o decizie pe care s-ar putea să o regretați.

Fecioara (23.08-22.09). Cu sănătatea nu stați prea bine. Ar trebui să luați un concediu.

MOCHETA
Arad, Piața Gării
Telefon 235.221
MARI REDUCERI DE PREȚURI
MONTAJ LA STANDARDE EUROPENE

Balanța (23.09-22.10). Persoana iubită vă va pregăti o surpriză plăcută.

Scorpionul (23.10.-21.11). Nu veți fi prea mulțumit de o decizie luată de unul din membrii familiei, dar până la urmă va trebui s-o acceptați.

Săgetător (23.11-21.12). S-ar putea să demarați niște afaceri în aceste zile.

Capricorn (22.12-19.01). Săptămâna care abia a început va fi foarte tensionată.

Vărsător (20.01-19.02). Săptămâna aceasta va decurge normal din toate punctele de vedere.

Pești (19.02-20.03). Nu lăsați afacerile să vă copleșească, pentru că membrii familiei au nevoie de dvs.

Ieri, la Padova - Italia, în prezența prefectului Gheorghe Pele, s-a semnat

UN ACORD DE COLABORARE ÎNTRE UNIVERSITATEA DE VEST „VASILE GOLDIȘ" ȘI UNIVERSITATEA DIN PADOVA

Ieri, la Padova, în cadru festiv în prezența domnului inginer Gheorghe Pele, prefectul Aradului și a unei numeroase asistențe s-a semnat Acordul de colaborare între Universitatea „Vasile Goldiș" și Universitatea din Padova, Italia.

La festivitate, alături de reprezentanții celor două Universități, au participat numeroși invitați. Din partea Universității Padova, Acordul a fost semnat de domnul prof. univ. dr. Giovanni Marchesini, rectorul Universității Padova, prof. univ. dr. Giuseppe Zaccaria, decanul Facultății de Științe Politice, Franco Bosello, directorul Departamentului de Relații Internaționale și Giovanni Fiaschi, directorul Departamentului de Studii Istorice din cadrul Facultății de Științe Politice a Universității Padova. Din partea română au semnat Acordul domnii: prof. univ. dr. Aurel Ardelean, rectorul Universității de Vest „Vasile Goldiș", prof. univ. dr. Ioan Biriș, decanul Facultății de Științe Politice, prof. univ. dr. Iovan Martian, decanul Facultății de Drept și prof. univ. Alexandru Cioarnă, decanul Facultății de Marketing.

La numai câteva minute după semnarea Acordului, d-l prof. univ. dr. Aurel Ardelean, ne-a declarat telefonic: „Universitatea noastră este permanent preocupată de promovarea relațiilor internaționale pe care le avem în întreaga lume, relații concretizate până la această dată prin încheierea a nu mai puțin de 22 de Acorduri de colaborare internațională cu instituții similare din întreaga lume.

Parteneriatul dintre cele două universități, început cu mai bine de cinci ani în urmă, a fost pus astăzi pe baze noi prin semnarea noului Acord. Acordul prevede promovarea cooperării reciproce în interesul învățământului și pentru libertatea cercetării, pentru promovarea și salvgardarea drepturilor omului și ale popoarelor. În acest scop vom dezvolta colaborarea științifică și culturală între cele două universități, colaborare ce va cuprinde în particular: schimb de informații, documentații și publicații științifice, schimb de profesori, cercetători, doctoranzi. Totodată, am convenit în cadrul Acordului să atragem în această activitate de colaborare și alte instituții academice și științifice din cele două țări, care nu sunt parte a acestui Acord."

METEO

Vremea va fi caldă. Cerul va fi variabil cu înnorări în prima parte a zilei, când izolat se vor semnala averse de ploaie. Vântul va sufla slab la moderat din nord-vest.

Temperaturi maxime: 23 la 26°C; **Temperaturi minime**: 9 la 11°C.

Au plecat dintre noi!

✝ Dan Ioan (1931); Preda Iconie (1922), Huț Ileana (1923).

Vernisaj

Mâine, **30 mai 2001,** la ora 18,00, va avea loc la Sala FORUM vernisajul expoziției personale de fotografie semnată MIHAI BOTEZ. Tematica aleasă pentru actuala expoziție îi are în centru pe cei mici, sărbătoriți pe 1 iunie: „Portrete de copii".

Colegiul Medicilor Arad împreună cu Universitatea „Vasile Goldiș" Arad și Școala Postliceală Sanitară „Christiana" Arad organizează acțiunea cu tema „Fumatul pasiv ucide" care se va desfășura cu ocazia „Zilei mondiale fără fumat", **la ȘCOALA POSTLICEALĂ SANITARĂ „CHRISTIANA" ARAD în 29 mai 2001, ora 14,00 sala festivă.**

„GAUDEAMUS" LA FACULTATEA DE TEOLOGIE A UNIVERSITĂȚII „AUREL VLAICU"

O nouă promoție de studenți a sărbătorit ieri, festiv, absolvirea Facultății de Teologie din cadrul Universității „Aurel Vlaicu". Fiind vorba de a 7-a promoție de absolvenți, preotul Ioan Tulcan, decanul Facultății de Teologie, s-a referit în discursul său la semnificațiile religioase ale cifrei șapte. Le-a mai vorbit absolvenților, în acest moment unic din viața lor, PS dr. Timotei Seviciu, episcop al Aradului, Hălmagiului, Ienopolei și Hunedoarei. A strigat catalogul promoției, pentru ultima oară, prof. univ. dr. Lizica Mihuț, rectorul Universității „Aurel Vlaicu". Au mai fost alături de absolvenți conf. univ. dr. Mariana Nagy, decanul Facultății de Științe Economice, părintele Vasile Pop, consilier cultural al Episcopiei, colegi, părinți, profesori.

C.L.

Foto: ONORIU FELEA

ADEVĂRUL VĂ ASCULTĂ

La telefonul dimineții, 280944, între orele 9,00-12,00

* Monica Suplăcan aduce mulțumiri doctorului Mircea Răduciu, medic de pe ambulanță, pentru promptitudinea și conștiinciozitatea de care a dat dovadă atunci când a fost solicitat să dea primul ajutor.

* Două persoane care locuiesc în zona Ștrandului Neptun atrag atenția autorităților asupra zgomotului infernal care răzbate noapte de noapte de pe ștrand. „Duminică, după intervenția Poliției, de la Primărie și până dincolo de Tribunal, numeroase mașini au claxonat într-una. Stăm cu geamurile închise și nu auzim ce spune la televizor", spune unul dintre bărbați.

* Vichentie Dudaș, str. Simion Balint reclamă: „Cei de la apartamentul de deasupra mea nu știu ce fac la chiuveta de la bucătărie, dar de câtva timp îmi ies mie tot felul de mizerii. Nu se gândesc că acolo îmi spăl și eu vasele?"

Redactor de serviciu, A. B.

La telefonul după-amiezii 280003, între orele 15,00 - 18,00

* D-na **Clepe Florentina** s-a prezentat în dimineața zilei de ieri la Policlinica Municipală pentru a-și face o radiografie la ambele călcâie: „Cum era și normal - cred eu - am solicitat un număr de programare. Medicul de la Radiologie mi-a spus, spre stupoarea mea, că nu poate să-mi facă film decât la un singur picior pentru că am solicitat doar un bon. M-a programat pe a doua zi dimineață cu un nou bon. Eu sunt femeie de la țară și nu-mi permit să fac atâtea drumuri din cauza birocrației din sistemul sanitar".

Redactor de serviciu, C.M.

PRECIZARE

În ziarul nostru de vineri, 25 mai, în materialul cu titlul „La Spitalul Municipal, ajutoare din Elveția", precizăm că este vorba de directorul economic al Spitalului Clinic Municipal, **Ioan Grat** și nu **Ioan Creț** cum în mod greșit a apărut.

EXPERIMENT LA PUNCTELE DE TRECERE A FRONTIEREI

În 31 mai a. c. ia sfârșit „experimentul" de șase zile pe care mai marii Inspectoratului General al Poliției de Frontieră (IGPF) s-au gândit să-l facă la Inspectoratul Județean al Poliției de Frontieră Arad.

Despre ce este vorba? De fapt, două echipe, a câte patru-cinci ofițeri de la IGPF îndeplinesc timp de șase zile funcțiile de șef și adjuncți ai punctelor de trecere a frontierei la Nădlac și Vărșand. La Turnu și Curtici șefii de puncte au făcut rocada mică!

În acest fel, fără a avea vreo legătură cu reprezentanții vămii, noii șefi ai polițiștilor de frontieră din punctele de trecere auto încearcă să arate că ei lucrează mult mai eficient. Cât de eficient, vom vedea la bilanțul care se va face. Oricum, până atunci, controalele se desfășoară la sânge, provocând reacția șoferilor de TIR, care, din cauza orelor prelungite de așteptare la cozile ce-au apărut, le „mulțumesc" noilor șefi - controlori mai ales - „printre dinți"...

N. OPREAN

ACTUALITATEA CULTURALĂ

CONCERT

Filarmonica de Stat Arad anunță că astăzi, 29 mai 2001, ora 19,00, va avea loc la Sala Palatului Cultural un recital extraordinar Tudor Gheorghe. Își dau concursul corul și orchestra Filarmonicii de Stat Arad. Orchestrator și dirijor: **Marius Hristescu**. Dirijorul corului: **Sofei Victoria**. Prețul biletelor 30.000 lei, cu reducere 15.000 lei.

CINEMATOGRAFE

Dacia: Mexicanul (SUA) 10; 12; 14,15; 16,30; 18.45; 21; 23

Mureșul: Vatel (Franța-Anglia) 10; 12; 14; 16; 18; 20

Arta: Bang! Boom! Bang! unde au dispărut banii? (Germania) 16; 18; 20

Sala Mică: Un socru de coșmar (SUA) 15,30; 17,30

Grădina de vară: Acasă la Coana Mare (SUA) 22

Echipa de serviciu
IOAN TULEU
-secretar de redacție.
Bianca Felea,
Adela Homorâceanu,
Ioan Leac, Dina Rujan,
Ramona Vidulescu
– tehnoredactare computerizată.
Doina Jurcă,
Cătălina Latu,
Aurica Telcian,
Dacian Toduța
– corectură.

UTILITARE

PIEȚE, TÂRGURI

Astăzi este zi de piață la Sebiș, Almaș, Apateu, Semlac, Sântana, Șilindia, Vârfurile. Târguri săptămânale se desfășoară astăzi la Chișineu Criș, Almaș, Șilindia și Vârfurile (sat Avram Iancu - Tăcășele).

Mâine, miercuri, va fi zi de piață la Pâncota, Beliu, Buteni, Șiclău, Macea, Vânători, Pecica, Șiria și zi de târg la Beliu și Buteni.

FARMACII DE SERVICIU

Farmacia **„Remedium"**, B-dul Revoluției, nr. 52-54, telefon 233195 cu program de luni până vineri de la orele 7,30-20,00 iar sâmbăta de la 8,00-14,00; Farmaciile **„Sinapis"**, B-dul Revoluției, nr. 88, lângă Noul Stil, telefon 282369, **„Noua Farmacie"**, str. Andrei Șaguna, nr. 15, telefon 948 sunt de serviciu cu program non-stop.

URGENȚE STOMATOLOGICE

Cabinetul de pe str. Crișan (în spate la Gionelli) are program non-stop. Telefon: 253794. Cabinetul din B-dul Revoluției nr. 62, ap. 17, între orele 9,00-19,00. Telefon: 256665.

ADMINISTRAȚIA FINANCIARĂ

Administrația Financiară a municipiului Arad: Asistență contribuabili (impozitul pe venitul global) - telefon 280633, 280733, int. 198.

ÎNTRERUPERI DE CURENT

Marți, 29 mai: Str. A. Vuia, Haica, Sava, Deltei, Feleacului, Gara CFR, P-ța Gării Bl. I, K, L, ES, Autogara. **Miercuri, 30 mai:** Faleză Sud Bl. 68, 70, 71, 72, 73, 74, 75, 76, 81, 82, 83, Liceul Spiru Haret, Emil Gârleanu.

TELEFON DE URGENȚĂ LA POLIȚIE: 955.

CURSUL VALUTAR*

- VALORI ÎNREGISTRATE IERI, 28 MAI 2001

Denumirea valutei	BNR	BCR		BRD		Banca Transilvania		Banca Agricolă		Bursa neagră	
		C	V	C	V	C	V	C	V	C	V
Dolar S.U.A.	28675	28550	28750	28475	28750	28550	28750	28475	28750	28600	28700
Marca germană	12593	12264	12728	12390	12600	12400	12650	12450	12670	12500	12600

SEX ÎN GRUP PE 20.000 DM

După mai multe zile de cercetări, polițiștii au descoperit firul tâlhăriei comise pe raza comunei Bârzava asupra cetățeanului german **Menzel Hans Reiner**. S-a stabilit că în realitate autorii faptei sunt femei, și nu bărbați, cum declara inițial victima tâlhăriei. Astfel că se poate spune că **Menzel Hans Reiner** și-a plătit câteva clipe de plăcere cu 20.000 DM și o cameră video. Autorii tâlhăriei sunt: **Covaci Eleonora** (17 ani), **Ianc Monica Jenica** (20 ani), ambele din Conop și **Kiss Maria Angelica** (31 ani) din Arad, toate fără ocupație. Cele trei fete sunt cunoscute cu antecedente penale, fiind prostituate de profesie.

Toate cele trei au dispărut de la domiciliu, având asupra lor și prada... Sexul în grup l-a lăsat pe **Menzel Hans Reiner** fără un sfanț în buzunar. Cele trei prostituate au fost date în urmărire generală.

MUNCA LA NEGRU!

Munca la negru este tot mai răspândită prin județul nostru. În urma unor cercetări efectuate de polițiștii arădeni, s-a descoperit că **Haș Monica** (32 ani), din Arad, în calitate de director la S. C. N. - COM IMPEX SRL Nădlac, a utilizat repertoriul muzical fără a preda licența de utilizare.

Colac peste pupăză, firma sus-amintită avea și șase persoane care o deserveau, fără a avea contracte de angajare. Patroana este cercetată în stare de libertate.

Sântana

Duminică, la „Maifest”

„POMUL DE MAI“ A FOST CÂȘTIGAT DE UN ROMÂN

Duminică după-amiază, la Sântana s-a consumat un eveniment cultural, care a amintit, măcar pentru câteva ore, că în această localitate populația de etnie germană a fost odată majoritară. Dincolo de toate, „Sărbătoarea Pomului de Mai" - Maifest - reprezintă o mică „piedică" în calea uitării, a ceea ce a reprezentat tradiția șvăbească în această zonă.

Manifestarea, organizată de Școala „Sfânta Ana" din Sântana, împreună cu Forumul Democrat al Germanilor, a debutat cu parada prin comună a unor perechi de tineri îmbrăcați în costume populare germane, printre care și echipa de dansatori a Cercului cultural BANATIA din Aradul Nou, în acompaniamentul muzicii de fanfară. După care - cu o rigurozitate și punctualitate tipic nemțească - alaiul, însoțit de întreaga asistență, a intrat în Biserica catolică, unde s-a oficiat „Devoțiunea de Mai". Apoi, în curtea școlii „Sfânta Ana", în jurul Pomului de Mai, s-a desfășurat programul propriu-zis al manifestării. Aceasta a constat într-o licitație publică a două piese: un miel și Pomul de Mai, plus o tombolă cu... un alt miel. Momentele de strigare a banilor alternau cu acordurile orchestrei, după care perechile își făceau numărul dansând în jurul Pomului.

Nu în ultimul rând, manifestarea a prilejuit, pentru nemții stabiliți în Germania, o revedere a locurilor copilăriei și o reîntâlnire cu prietenii, vecinii, cunoscuții. Chiar dacă aceștia n-au fost prezenți duminică într-un număr foarte mare la Sântana, aceia care au fost au arătat că încă mai cultivă tradiția germană.

Înainte de lăsarea întunericului, „Maifest" și-a desemnat câștigătorii, de fapt punctul culminant al manifestării. Aceștia au fost: **TITUS LUPITU** (Pomul de Mai), **IOHANN HENGER** (mielul licitat) și **MARTIN REINHOLZ** - junior (mielul prin tombolă).

COSMIN TRIF

La Vărșand

CAPTURĂ DE ȚIGĂRI ȘI ANABOLIZANTE

Sâmbătă, în jurul prânzului, la un control de rutină efectuat de lucrătorii vamali asupra unei mașini care nu a fost dată în consemn, au fost depistate, pe lângă piesele de excavator declarate de către șofer și 950 de cartușe de țigări și 80.000 de anabolizante. Șoferul român conducea o mașină de București și intenționa să iasă din țară și să ajungă în Austria. „Fapta lui constituie infracțiune. I s-a încheiat proces verbal de constatare, iar cazul a fost predat spre elucidare Poliției de frontieră", precizează Relu Matiuț, șeful Punctului Vamal Vărșand.

A. B.

SCANDAL...

Plătit să asigure paza și securitatea clienților barului „Lotus", Covaci Leul, bodyguardul acestei unități, aflându-se în stare de ebrietate, a provocat scandal cu doi clienți din incinta barului. Calmat de către patrula poliției, Covaci Leul a fost sancționat contravențional cu suma de 800.000 de lei. Și astfel s-a calmat.

CERCETAT...

Administratorul societății **Facto SRL**, **Avram Nicolae** (45 ani), din Arad, a încasat de la salariați contribuția la fondul de șomaj și asigurări, nevirând sumele la stat în temeiul legii și termenul legal. **Avram Nicolae** este cercetat în stare de libertate, urmând a răspunde în fața legii de ce a „uitat" să vireze banii respectivi.

PRIETENA „SANDEI CU BAGAJELE“ S-A ARUNCAT DE LA ETAJUL ȘAPTE!

Cunoscută ca fiind bolnavă psihic, **Oancea Valentina**, de 48 de ani, din Arad, prietena „Sandei cu bagajele", s-a aruncat de la etajul șapte al blocului în care locuia. În urma impactului, **Oancea Valentina** a decedat pe loc.

LOCUITORII DE PE STRADA MARGARETELOR RECLAMĂ...

Mai mulți locuitori de pe strada Margaretelor (cartierul Funcționarilor) din Arad, s-au adresat redacției ziarului nostru sesizând faptul că de aproximativ o săptămână nu au apă caldă.

„Am sunat la Arterm"...", ne spunea unul dintre cetățeni, „... și au venit câțiva lucrători care au verificat ce au verificat și ne-au spus, senin, că nu pot să facă nimic. De ce? Simplu! Deoarece este o defecțiune foarte mare și nici Primăria, nici Artermul nu au bani să o repare."

Firesc, am luat legătura cu conducerea Artermului, pentru a afla și punctul lor de vedere. Iată ce ne-a spus în această privință dl. **Cornel Bobancu** - director tehnic al societății: „Da, cunosc problema și ea se datorează faptului că pe această stradă sunt foarte puțini consumatori și ca atare sistemul de distribuție al apei calde este necorespunzător. Un sistem optim care să satisfacă necesitățile de apă caldă ale locuitorilor din zonă, presupune investiții pentru care deocamdată nu sunt bani. Oricum, problema este și rămâne în atenția noastră și în măsura în care Primăria ne va asigura fondurile necesare vom schimba sistemul de distribuție din această zonă.

Până atunci, ceea ce putem face și vom face este să executăm reparații curente la sistemul de distribuție al apei calde."

NADIA BODRAN

ÎI NUMA' AICI
ȘI-I NUMA' BUNĂ!

4 luni cu minute gratuite, numai în oferta de Transilvania*! Abonează-te până la 24 iunie!

4x 30 4 luni** câte 30 de minute gratuite pentru convorbiri în rețea, la toate abonamentele CONNEX.

Noul telefon Ericsson A2628s compatibil WAP cu doar 850.000 lei***!

ERICSSON

5$ Noul abonament promoțional CONNEX cu doar 5$ pe lună.

1¢ CONNEX CENT, singurul abonament cu 1 cent pe minut în weekend****.

1$ Taxare la secundă***** pentru toate abonamentele CONNEX.

În magazinele CONNEX și la distribuitorii autorizați te așteaptă și o ofertă specială pentru cartelele reîncărcabile KAMARAD și CONNEX GO!

CONNEX
Viitorul Sună Bine

* În județele Arad, Bihor, Brașov, Cluj, Covasna, Harghita, Maramureș, Mureș, Satu-Mare și Sibiu.
** Lunile I, II, III și XII. *** Prețul telefonului include TVA. Valabil doar cu conectare la CONNEX.
**** Primele 500 de minute pe lună în weekend pentru convorbiri în rețea.
***** După primul minut al fiecărei convorbiri naționale. Tarifele nu includ TVA.

PEDEAPSĂ PENTRU INSULTĂ PRIN PRESĂ

Premierul Adrian Năstase a declarat, luni, că Guvernul nu a discutat, încă, proiectul privind modificările la Codul Penal, precizînd că ministrul Justiției, Rodica Stănoiu, va prezenta, în ședința de joi, o informare referitoare la acest subiect.

Năstase a refuzat să se pronunțe în privința posibilității ca prin acest proiect să se înăsprească pedepsele pentru ziariști, în cazul ofensei aduse autorității, arătînd că Executivul va analiza, în viitoarea ședință, toate implicațiile și toate detaliile acestui proiect și, apoi, își va expune punctul de vedere.

Proiectul guvernamental pentru noul Cod Penal propune eliminarea propunerii de modificare a articolelor 205 și 206 (referitoare la insultă și calomnie) din proiectul aflat în dezbaterea Parlamentului și menținerea articolelor în formularea lor actuală.

În actualul Cod Penal, articolul 205 prevede că insulta se pedepsește cu închisoare de la o lună la doi ani sau cu amendă, în timp ce în Parlament s-a decis doar pedeapsa cu amendă. Articolul 206 prevede în actualul Cod Penal închisoare de la 3 luni la 3 ani sau amendă, pentru calomnie, iar Parlamentul a decis o pedeapsă cu închisoarea de la 2 luni la 1 an sau amendă.

În plus, proiectul guvernamental propune menținerea articolul 238, referitor la ofensa adusă autorității, în timp ce Parlamentul s-a pronunțat pentru abrogarea lui.

Ultimele zile pentru ridicarea carnetului de asigurat

Persoanele înscrise pe lista unui medic de familie trebuie să-și ridice, pînă în 31 mai, carnetele de asigurat, în caz contrar, după această dată, fiind obligați să-și achite contravaloarea consultațiilor, a declarat agenției MEDIAFAX, Eugeniu Țurlea, președintele Casei Naționale de Asigurări de Sănătate. Carnetul de asigurat cu vigneta corespunzătoare vor fi singurele documente care vor face dovada calității de asigurat, a mai spus președintele CNAD. Persoanele asigurate vor beneficia de următoarele drepturi: asistență medicală primară (medicină de familie), de specialitate, asistență medicală de urgență și internări gratuite; medicamente compensate sau, după caz, gratuite; cure balneare de tratament sau recuperare, precum și servicii stomatologice decontate, într-un anumit procent, de casele de asigurări de sănătate. Carnetele de asigurat vor fi ridicate personal de către fiecare asigurat de la medicii de familie pe listele cărora sînt înscriși. Primul carnet va fi eliberat gratuit, asiguratul avînd obligația să verifice corectitudinea datelor de identitate înscrise în document. Orice greșeală va fi sesizată medicului de familie, acesta la rîndul lui urmînd să solicite reprezentantului Casei de Asigurări de Sănătate un nou carnet, a adăugat Țurlea.

Incendiu la fosta Fabrică de Zahăr

Ieri după-amiază, în jurul orelor 14,00 într-o hală aflată în apropierea fostei Fabrici de Zahăr a izbucnit un incendiu. La închiderea ediției echipajele de pompieri se luptau încă cu flăcările, care au atins chiar 30 de metri, terenul accidentat și vântul îngreunând misiunea pompierilor. Aseară nu se cunoșteau cauzele izbucnirii incendiului și nici pagubele provocate de acesta.

C.M.

REMEMBER ROMAN CODREANU!

Romică!

Astăzi cireșii au nins în grădinile de dincolo de vis, vestind neînceputuri. Ploile își caută durerea printre petalele florilor de mai care te-au călăuzit spre o lume a umbrelor spre eternitate.

Romică!

Ai rămas și vei rămâne veșnic un „chiriaș" al inimilor noastre, în sufletul celor care au fost alături de tine la greu și la bine într-o obligatorie și efemeră trecere.

Romică!

Astăzi brazii moților au pierdut un cucuruz. Dar, Doamne! Acesta a căzut pentru a se ridica mai falnic într-o pădure, a Duhului Sfânt în devenire.

Romică!

Noi, rămânătorii acestui pământ de lose și nefapte îți vom dona din când în când adevăruri neputincioase spre iertare și convingere a pământului din care am fost zămisliți și în care ne vom întoarce ca într-o repetabilă povară.

Romică!

Colegii, prietenii, adversarii din țară sau de oriunde, te regretă pentru absența motivată.

Le vom spune în spiritul tău bonom, inconfundabil în care umorul și optimismul tău dăinuie ca o temă ancestrală.

Băieți!

Astăzi Romică a plecat puțin spre nemurire.

Odihnească-se în pace!

prof. TIBERIU ȚIGANU

COLIZIUNE PE ȘINE

Ieri după-masa circulația tramvaielor pe direcția UTA- Fortuna a fost întreruptă circa o oră. Cauza: tamponare între două tramvaie. Din stația de tramvai vis-a-vis de magazinul „Lebăda" o garnitură „germană" a pornit spre stația Fortuna dar brusc vehicolul a fost nevoit să se oprească pentru a evita un accident din față. În spate venea un tramvai TATRA cu număr de inventar 100 care a nu a prevăzut oprirea colegului din față și s-a produs o coliziune între cele două garnituri de tramvai. Două persoane au fost duse la spital pentru consult, restul călătorilor au rămas doar cu spaima. Pagubele sunt însemnate.

Foto-text: **ȘTEFAN MATYAȘ**

La dezbaterile privind bugetul

CONSILIERII AU FOST DE ACORD CĂ AVEM ... DRUMURI PROASTE

După cum am consemnat într-un număr precedent al ziarului nostru, vineri, 25 mai a. c., C. L. M. Arad a votat, în sfârșit, bugetul de venituri și cheltuieli pentru acest an. În urma primei „runde" de negoieri - făcute pe baza proiectului inițial al bugetului - a rezultat un „surplus" de 7,3 miliarde lei. Moment în care Petru Tămaș, directorul Direcției economice a Primăriei, a propus ca, cel puțin o parte din acești bani să fie alocați Arterm-ului (1,5 miliarde lei) și rezervei bugetare (1,5 miliarde lei). Cum însă consilierii n-au agreat această idee, cele 7,3 miliarde de lei au fost redistribuite. Astfel, cea mai mare parte din sumă (5 miliarde de lei) a revenit Regiei Autonome de Drumuri Municipale, care îi va utiliza pentru refacerea trotuarelor din oraș (3 miliarde), respectiv repararea drumurilor (2 miliarde). Restul sumei (2,3 miliarde lei) au fost repartizați, în final, pentru executarea unor lucrări necesare finanțării de câte ANL a construcției de locuințe (1,2 miliarde lei), respectiv rezerva bugetară (un miliard lei).

Sigur că banii puțini presupun întotdeauna drămuirea foarte riguroasă a acestora. Operație care nu se poate face decât după o stabilire prealabilă, foarte clară, a priorităților. Dacă și inginerii financiari ai orașului nostru au făcut cu simț de răspundere acest lucru, înseamnă că totul va fi OK. Dacă nu...

C. TRIF

MARȚI, 29 MAI 2001

TVR 1

7,00 Telematinal
* Jurnal de dimineață
9,15 Ora G - rel.
10,00 Pasiuni - s. rel.
10,45 TVR Cluj
11,50 TVR Iași
12,55 TVR Timișoara
14,00 Jurnalul de prânz
14,15 Infomania
14,30 Iartă-mă! - rel.
15,30 Orice e posibil - s.
16,00 Puncte cardinale
16,30 Kronika
17,30 Avanpremieră Știri
17,35 Pentru dvs, doamnă!
18,15 Pasiuni - s.rel.
19,00 Cu ochii'n patru
19,50 Familia ... Corect!
20,00 Jurnal. Meteo
20,40 Sport
(●) **20,45 Justin Case** - comedie, SUA, 1988
22,05 Clubul de spiritism
22,35 Jurnalul de noapte
22,50 Videoteca veselă
23,35 Lumea dansului
0,35 Cu ochii'n patru - rel.
1,25 La țintă
2,05 Jurnal. Meteo. Sport - rel.

TVR 2

7,00 D-ra Andrea - s. rel.
7,50 Autograf muzical - rel.
8,05 Des. animate
8,35 Prețul succesului - rel.
9,05 Arca lui Noe - rel.
9,35 Tip-top, mini-top - rel.
10,05 Obsesia vitezei - rel.
10,50 Afaceri la cheie - rel.
11,30 Tată, am încurcat-o - s. rel.
12,00 Reforma la bani mărunți - rel.
12,30 Oprirea obligatorie - rel.
12,45 D-ra Andrea - s.
13,40 Tribuna partidelor parlamentare
14,10 Desene animate
15,30 Știri
15,35 Trupa DP 2
17,00 Poftă bună!
17,10 Autograf muzical
17,30 Călătorind prin țară
18,00 Tată, am încurcat-o! - s.
18,50 Des. animate
19,15 Toți împreună
20,05 În mijlocul furtunii - s.
21,00 Pragul de sus
22,30 Știri
(●) **22,40 Nea Mărin miliardar** - comedie, România, 1979
0,10 Ghidul călătorului
1,10 Știri bancare
1,15 TVM. Mesager

PRO TV

7,00 Bună dimineața! * Omul care aduce cartea
8,00 Știrile ProTv
9,00 Tânăr și neliniștit - s.
10,00 Marile procese și crime
11,00 Black Harbour - s. rel.
12,00 O familie de tot râsu' - s.
(●) **12,30 Flăcări mistuitoare** - dramă, Marea Britanie 1970
(●) **14,15 Fețele câștigului** - dramă, Franța, 1994
16,00 Tânăr și neliniștit - s.
17,00 Știrile Pro TV
17,45 Teo
19,00 Știrile PRO TV
20,00 Spitalul de urgență - s.
21,00 Total Recall - s.
21,55 Știrile Pro TV
22,00 ROKENO
22,05 Chestiune zilei cu Florin Călinescu
23,45 Știrile Pro TV
0,00 X și Zero
0,10 Pro TV te ascultă ce vezi
0,15 Bine și rău - s.
1,00 Black Harbour - s.
1,45 Jesse - s.

TV ACASĂ

7,15 Știrile de Acasă - rel.
7,00 Căsuța poveștilor - rel.
8,15 Înger sălbatic - s. rel.
9,15 Îngerașul - s. rel.
10,00 Căsuța poveștilor - s. rel.
10,20 Acasă la bunica - rel.
10,30 De 3 x femeie - rel.
11,30 Betty cea urâtă - s. rel.
12,30 Terra nostra - s. rel.
13,30 Dreptul la viață - s. rel.
14,20 Seducție - s. rel.
15,30 Doctorul casei - rel.
16,00 Înger sălbatic - s.
16,45 Desene animate
17,00 Terra nostra - s.
17,55 Acasă la bunica
18,05 Dreptul la viață - s.
19,00 Îngerașul - s.
19,55 Desene animate
20,00 Știrile de Acasă
(●) 20,40 De 3 x femeie
21,30 Betty cea urâtă - s.
22,30 Seducție - s.
23,15 Știrea zilei
23,30 De 3 x femeie - rel.
0,20 Știrile de Acasă-rel.
1,15 Muzica de Acasă, muzica nopții

HBO

8,00 Muppets în spațiu - comedie, SUA, 1999
9,30 Dublă personalitate - thriller, SUA, 1998
11,15 Un război vesel - comedie, SUA, 1997
12,55 Cinema ● Cinema ● Cinema
13,25 Lansky - dramă, SUA, 1999
15,20 Întâlnire cu Joe Black - dramă, SUA, 1998
18,20 Uriașul de fier - animație, SUA 1999
20,00 Est-Vest - dramă, Franța/Rusia/Spania/Bulgaria, 1999
21,30 Arlington Road - thriller, SUA, 1999
23,15 Lanțul crimei - acțiune, SUA, 1999
0,45 Scream - horror, SUA, 1996

PRIMA TV

7,00 Desene animate
8,00 Prima Mix!
13,25 Clip Art
13,30 Exploziv
14,00 Motor
14,30 Real TV
15,30 Raven - s.
16,30 Malcolm și Eddie - s.
17,00 Poză la minut - s.
17,30 Camera de râs
18,00 Focus
19,00 Vânătoarea comorilor - s.
(●) **20,00 Libertate înșelătoare** - dramă, SUA, 1997
22,00 Stil
23,00 Focus
23,30 Poză la minut - s. rel.
0,00 Malcolm și Eddie - s. rel.
23,25 Clip Art
0,30 Camera de râs - rel.
1,00 Focus - rel.

TELE 7 ABC

7,00 Muzică
10,00 Tentații - rel.
10,30 Muzică - rel.
11,00 La puterea a doua - rel.
12,00 Ofsaid
13,30 Muzică
14,00 Club ABC - rel.
15,00 Documentar
16,00 Muzică
18,00 24 de ore din 24
18,30 AS Show
19,25 Telecaricatura zilei
19,30 La ordinea zilei
20,30 Muzică
21,00 Telejurnal
21,30 Germania astăzi - doc.
22,00 Manager XXI
23,00 Muzică
6,30 Telejurnal - rel.

ANTENA 1 - TV ARAD

6,00 Magazin sportiv - rel.
6,20 Publicitate, Promo, Revista presei
6,30 Știri TVA - rel.
7,00 Observator
8,00 'Neața
11,00 Zile din viața noastră - s.
12,00 Elena, viața mea - s.
13,00 Știrile amiezii
13,15 Cascadorii - s.
14,00 Surorile Soleil - comedie, Franța, 1997
16,00 Hoinar prin țară
16,30 Publicitate, Promo
16,45 Știri TVA
17,20 Maria Emilia - s.
19,00 Observator
19,50 Sport
20,00 Pasiune ascunsă - dramă/thriller, SUA, 1997
21,55 Ediția de noapte TVA
22,00 Marius Tucă Show
23,00 Observator
23,25 Sport
23,30 Noaptea târziu cu Mircea Badea
0,30 Intrigi în Paradis - s.
1,30 Observator - rel.
2,30 Escandalo - s.
3,30 Cosas del Amor - s.

TV INTERSAT

8,25 Deschiderea programului
8,30 Cafeaua de dimineață
9,30 Preciosa - s.
10,15 Forțele speciale de elită - s.
11,00 Știrile Intersat
12,00 Ciudat și bogat - f. rel.
13,30 Desene animate
14,00 Deșertul vorbește - s.
14,30 Sporturi Safari - s.
15,00 Forțele speciale de elită - s.
16,00 Microb - rel.
17,30 Emisiune în limba germană
18,00 Son of Zorro - s.
18,15 Știrile Intersat
19,00 Preciosa - s.
20,00 Cavaleri și războinici - s.
21,00 Mistere, farmece și miracole - s.
21,30 Crimă imaginară - film
23,00 Știrile Intersat
(■) 0,00 Erotica
5,00 Închiderea programului

ATOMIC TV

7,00 Selector
10,25 Reactor - rel.
10,30 File de poveste - rel.
11,00 Atomix - rel.
14,00 Interactiv
15,30 Proaspete și fierbinți - hit-uri ale momentului
15,55 Reactor
16,00 Aria 52 - rel.
17,00 Selector
19,00 Atomix
21,55 Reactor
22,00 Selector - muzica pe banda rulantă
23,00 Rockada
0,00 Insomnia - Orient Expres
0,30 - 7,00 Insomnia

RADIO ARAD & RADIO CONTACT (99,1 MHZ)

6,00 Lupta cu somnul
8,00 Bună-dimineața, Arad!
10,00 Tovarășii mei
12,00 Pulsul zilei
14,00 Radio Magazin Deutsche Welle
15,00 Muzica așa cum vrei
17,00 Bujor Buda și invitații săi
18,00 Radiomagazin Radio France Internationale
19,00 Bună seara, Arad!
20,00 Ce și pentru cine?
21,00 Seară de seară; 22,00 Fabrica de hituri; 23,00 Teoria iubirii
0,00 Contact FM

RADIO PRO FM (92,1 MHz)

5,00 - 5,30 BULETIN DE ȘTIRI la fiecare sfert de oră; **5,30 - 7,00 PRO FM PÂNĂ LA UNU** - cu Ramon Cotizo
7,00 - 10,00 PRO FM PÂNĂ LA UNU - cu Flavius Eșnican; **10,00 - 13,00 PRO FM PÂNĂ LA UNU** - cu Mihai Dobrovolschi
13,00 - 14,00 13-14 CU ANDREI - cu Andrei Gheorghe; **14,00 - 17,00 POFTIM PRO FM** - cu Cătălin Lăpușcă
17,00 - 19,00 PRO FM E AICI - cu Cristi Schnebli; **19,00 - 22,00 ASCULTĂ-ȚI MUZICA!** - cu Andi Moisescu
22,00 - 23,00 MUZICA GREA - cu Cristi Tabără și Andi Moisescu
23,00 - 2,00 PRO FM BY NICHT - cu Vlad Craioveanu

RADIO TIMIȘOARA

6,00 Ceasurile dimineții
8,00 Muzică populară cu dedicații
9,00 Cânt din suflet; 10,00 De zece ori România; 11,00 Pop matineu
12,00 Miez de zi la polul vest
13,00 Emisiune în limbile minorităților
16,00 La zi în viața partidelor; 16,30 Sport; 16.35 Post meridian muzical; 17,00 Carusel cultural; 18,00 Actualitatea radio; 18,10 Un răspuns pentru fiecare; 19,00 Radiojurnal; 19,15 Vârful de lance; 20,05 Școala pământului; 20,50 Călătorie în lumea poveștilor; 21,00 Curierul de seară
Știri: 6,00; 7,55; 9,00; 11,00; 12,50; 17,00; 20,00; 21,00; 21,55
Radio Jurnal: 7,00; 16,00; 19,00.

RADIO SEBIȘ

6,00-9,00 Matinal „21"
9,00-10,00 Alo, tu alegi!
10,00-12,00 Cafeaua de zece
12,00-14,00 Secvența „21"
14,00-15,00 La porțile dorului - muzică populară
15,00-17,00 Magazin 21
17,00-18,00 Lentila de contact
18,00-19,00 „La Mulți Ani!" - muzică populară și dedicații
19,00-22,00 Expresul de seară
22,00-24,00 Club „21"
0,00-2,00 92,1 Insomnii

Redacția Adevărul nu își asumă răspunderea pentru modificările ulterioare intervenite în programele tv.

Culturile sătenilor din Petriș - atacate de animalele sălbatice

PRIMARUL PETREAN - AGRESAT DE UN INGINER AL INSPECTORATULUI SILVIC TIMIȘ

EMIL PETREAN,

primarul comunei Petriș

Pagubele provocate de animalele sălbatice la culturile agricole ale țăranilor din comuna Petriș reprezintă o problemă veche, dar acutizată în această perioadă. Localnicii au fost nevoiți să semene porumbul de patru-cinci ori până acum și, noapte de noapte, stau pe câmp, în colibe, pentru a-și proteja culturile de... foamea mistreților. Cât despre despăgubiri, oamenii nu au motive să-și facă speranțe prea mari.

În urmă cu două săptămâni, primarul comunei Petriș, **Emil Petrean**, a fost la București, la Ministerul Agriculturii, Alimentației și Pădurilor pentru a discuta această problemă. Ministrul Ilie Sârbu l-a asigurat că **„problema despăgubirilor se poate rezolva direct, pe cale amiabilă, prin înțelegere între părți. Fără să mai fie nevoie de proces - așa cum susține Romsilva."**

Pentru a fi despăgubiți, țăranii din Petriș s-au adresat și Ocolului Silvic Săvârșin, administratorul fondului de vânătoare. În urma solicitării, la fața locului s-a deplasat, vineri, o comisie formată din reprezentantul Inspectoratului Silvic Teritorial Timiș, reprezentantul Ocolului Silvic Săvârșin și un reprezentant al Primăriei Petriș. Echipa s-a deplasat pe teren pentru a constata pagubele. Aici au început primele discuții contradictorii legate de modalitatea de plată a acestora. Altercațiile au continuat și la Primărie - locul unde au atins și punctul culminant. Primarul Emil Petrean a lansat o serie de acuzații la adresa Romsilva, legate de **„tăierile ilegale de arbori și încurajarea jafului din pădurile patriei."**

„TE BAT, MĂ, AICI, LA TINE-N SAT"

„Nu l-am amenințat, nu l-am jignit cu nimic. (pe ing. **Dietmar Weisz**, de la Inspectoratul Silvic Teritorial Timiș - n.r.). **Jigniri am adus doar la adresa Romsilva, în general, nu lui personal** - precizează primarul Emil Petrean. **Am spus doar niște adevăruri la care d-l Weisz a replicat: «Hai să plecăm, că ăsta discută la nivel de clasa a patra!» «Vai și-amar de facultatea dumitale!» - i-am răspuns. Și-atunci a sărit la mine, m-a prins de mână și mi-a zis: «Te bat, mă, aici, la tine-n sat!» Dacă nu era viceprimarul lângă mine, mă lovea."**

Întâmplarea s-a petrecut vineri, în mijlocul satului, la ora 14,30. Mai mulți oameni care așteptau în stația de autobuz au fost martorii incidentului. Unul dintre ei, ing. **Mircea Rogozea**, viceprimarul din Petriș, ne-a declarat: **„S-a discutat în contradictoriu despre Romsilva. Deodată am văzut că d-l inginer** (Weisz - n. r.) **se dă jos din mașină. A venit spre primar, l-a prins de mână și l-a scuturat spunându-i: «Te bat, mă, aici, la tine-n sat!» Am intervenit imediat, insistând să se liniștească."**

În urma incidentului, primarul Emil Petrean a depus plângere la Poliție, pentru ultraj. **„Am fost în timpul serviciului și am avut martori. Aștept cercetările Poliției și ale Parchetului pentru a vedea ce decide legea"** - spune primarul.

„CEL AGRESAT SUNT EU"

Ce spune ing. Dietmar Weisz de la Inspectoratul Silvic Teritorial Timiș despre acțiunea primarului Petrean? **„Nu știu care este temeiul plângerii d-lui primar. De fapt, cel agresat sunt eu. Am martori care au văzut cum oamenii din sat, influențați de primar, au vrut să-mi spargă mașina personală. Scopul primarului nu este acela de a despăgubi oamenii, ci de a pune mâna pe un fond de vânătoare, d-l Petrean fiind vicepreședintele unei asociații vânătorești proaspăt înființate. Dacă a făcut plângere penală, asta o să-și urmeze cursul. Dar eu nu mă cobor la nivelul intelectual al celor de acolo"** - spune ing. Dietmar Weisz. În ceea ce privește gestul său din fața Primăriei Petriș, reprezentantul Inspectoratului Silvic Teritorial Timiș l-a caracterizat ca fiind o **„reacție la agresiunile verbale făcute de primar"**.

Problema țăranilor din Petriș a rămas nerezolvată. Situația este extrem de tensionată, iar oamenii sunt disperați. Rămâne de văzut care vor fi urmările conflictului dintre primar și inspectorul timișorean.

DIANA DUȚU
Foto: **ONORIU FELEA**

ȚIGĂNIE DÂMBOVIȚEANĂ

(Urmare din pagina 1)

Și iată de ce. Într-adevăr legea prevede reducerea numărului de viceprimari, dar cu specificarea că aceștia au dreptul de a opta - cel puțin teoretic - între a rămâne pe mai departe primari sau a fi consilieri - de reținut că viceprimarii au candidat la alegerile locale și au fost aleși și consilieri ei putând deci opta în baza unei cereri, lucru pe care cei doi l-au făcut - soluția finală urmând a fi dată în termen de 30 de zile de la intrarea în vigoare a legii. Or, cum legea a intrat în vigoare în 23 mai a.c. după un calcul aritmetic simplu rezultă că cei doi viceprimari nu puteau fi demiși înainte de 22 iunie 2001. Aceasta este prima greșeală, voită, a lui Traian Băsescu, pentru că este greu de crezut că el nu a cunoscut legea, o lege care îl privea direct!

Și ar mai fi un „amănunt": bine, bine, te scapi de doi viceprimari, dar cum se face că dom' Băsescu i-a ales pentru „a-i trimite la plimbare" taman pe cei doi adjuncți, ambii membri PDSR?! De ce nu unul de la PDSR și al doilea de la PNȚCD sau de la PD? Nu era oare mai normal și mai cinstit? De ce amândoi de la PDSR? Nu țin partea PDSR-ului dar măsura domnului Băsescu prea sare în ochi! De ce a făcut ce a făcut? Evident, pentru că primarul general vroia, o bănuie toată lumea, să plătească o poliță partidului de guvernământ pentru lucruri pe care nu le discutăm aici, el uitând însă că, de fapt, cei doi viceprimari PDSR care îi stăteau cu sula-n coaste ajunseseră acolo puși nu de PDSR, ci aleși de câteva zeci de mii de bucureșteni!

A doua greșeală a marinarului-primar general, dacă peste cea de dinainte am trece-o cu vederea, este că tot legea - și cea nouă, dar și cea veche! - spune răspicat că **un viceprimar de la Capitală nu poate fi demis decât de către Consiliul General al Bucureștiului,** prevedere peste care dl. Băsescu a trecut cu „seninătatea-i" - ca să n-o numim altfel - caracteristică, ignorând, ca pe un oarecare, un consiliu ales de un milion de bucureșteni. Urmarea este cea știută: la ședința de joi care, după pofta primarului general, trebuia să-i confirme arbitrariul s-au prezentat 9 consilieri din cei 65, ședința fiind astfel amânată.

Evident, Năstase și PDSR-ul n-au stat cu brațele încrucișate, ei acționând în cel mai pur stil dâmbovițean. Adică, **simțind că sunt pe cale să piardă două „redute" chiar în inima țării, Adrian Năstase a convocat urgent guvernul și a modificat legea - exact a doua zi după intrarea ei în vigoare!** - modificarea stabilind că, deocamdată, adică până în 2004 numărul viceprimarilor de la Capitală și de la sectoare nu se schimbă! Ca atare rămân în funcție și cei doi viceprimari pedeseriști, Băsescu înregistrând astfel o înfrângere usturătoare.

Și cu aceasta spectacolul dâmbovițean s-a încheiat. Prima parte. Pentru că în mod sigur vor urma și altele.

Ofertă Specială de Primăvară

Cosmorom prin oficiile Romtelecom*!
Între 14 mai - 14 iunie

Romtelecom îți oferă un telefon Ericsson A2618s:
- la 9 $* cu abonament Cosmorom Plus 25 **
- la 29 $* cu abonament Cosmorom ATU***

... plus trei luni de abonament gratuit.

9 $* cu abonament Plus 25**

29 $* cu abonament ATU***

* Numai prin oficiile Romtelecom dedicate! Prețul nu include TVA.
** Plus 25 - 9$/lună + 25 minute naționale incluse
*** ATU - 4$/lună fără minute incluse
Oferta este limitată!

Cosmorom GSM prin oficiile ROMTELECOM
Informații la oficiile comerciale Romtelecom

ERICSSON
COSMOROM
A2618s

CARAVANA A TRECUT

Tableta zilei

Caravana cu Vadim a aterizat la Arad. **„Îi dau afară pe toți"** a glumit Vadim Tudor pe Aeroportul din Arad. Pe cine să dea afară „tribunul"? Pe „toți" membrii din organizația județeană Arad. Pe toți care se ceartă. **„Nu știu ce au de împărțit acești oameni"**, se mai întreba retoric același Vadim Tudor. Spuneam că se întreba retoric, pentru că știe bine liderul național ce au de împărțit peremiștii arădeni. Știm și noi, cum știe de altfel toată suflarea românească. Au de împărțit funcțiile în partid, care funcții la rândul lor duc la alte funcții: în administrația locală, în Parlamentul României și așa mai departe. Iar funcțiile cu pricina aduc bani, aduc influență, cu care influență se face trafic, care iarăși aduce bani; apoi funcțiile aduc putere și imagine, cu care se poate jongla și acestea, la rândul lor, produc bani. Bani, bani și iarăși bani. Ca să nu mai vorbim că cei vanitoși, ajunși în oareșce funcție, își bombează pieptul de aramă și privesc mulțimea - deseori numită și prostime sau electorat, depinde de moment - de la înălțimea Everestului, crezându-se buricul Aradului.

Așadar, iată ce au de împărțit preremiștii arădeni. Și ca ei, toți politicienii, cu mici excepții.

Tribunul mai regreta pe Aeroport că **„oamenii de valoare din PRM sunt în aceeași barcă și este regretabil că nu se înțeleg."** În privința valorii se mai poate discuta, iar despre barcă, aceasta a cam luat apă și naufragiul e pe aproape.

Începuturile neînțelegerilor își au sorgintea în ambele tabere. După alegeri, cei care actualmente sunt în tabăra lui Feieș și Nicu Cojocaru au simțit miros de putere și s-au manifestat pe ici, pe colo, mai ales în unele filiale locale. Creț Nicoară prinde de veste și începe represaliile. Nu cred că are rost să mai povestesc avatarurile diferitelor persoane din PRM de la începutul conflictului și până acum. Cert este că scandalurile s-au ținut lanț și partidul pierde în fiecare zi din imagine și, după cum afirma „tribunul" **„se scârbește lumea de politică"**. Iar de politica PRM din Arad cu atât mai mult, mai ales dacă ținem seama de scandalurile care au însoțit alegerile din filialele Ineu, Pecica sau Sebiș.

Centrul nu s-a prea amestecat în aceste scandaluri pentru că Bucureștiul urmărește status-quo-ul în organizația arădeană. Deputatul Creț Nicoară este agreat la centru de către Corneliu Ciontu, via Ilie Merce, acesta din urmă fiind cel care îl sprijină pe deputatul arădean, numit confidențial „băiatul nostru".

De aceea, la toate atacurile lui Feieș sau Cojocaru, Creț Nicoară rămâne imperturbabil și taie și spânzură în cadrul statutului și, uneori, pe lângă. Ca și Vadim, Creț Nicoară îi „dă afară" pe cei care îl înfruntă, mai râde de ei din când în când și se distrează copios când frământarea taberei adverse ajunge la paroxism.

Deocamdată, Creț Nicoară stă bine pe picioare la București, iar în județ se distrează privindu-i de la înălțime pe adversari.

La Arad, înghesuiala peremiștilor locali în jurul lui Vadim a fost lipsită de efecte și toți au tăcut mâlc. Liderul a venit la Arad pentru cu totul alte probleme, mult mai importante și care nu au avut nici o legătură nici cu certurile din filială și nici cu fanfarele arădene. Numai peremiștii arădeni au crezut că-l vor prinde pe... Vadim de picior cu această ocazie.

Tabăra lui Feieș și Cojocaru va trebui să-și reconsidere atitudinea și acțiunile politice și să găsească niște căi mai diplomatice pentru a pune mâna pe putere. Problema e dacă au mijloacele necesare pentru acest demers.

În rest, nimeni n-a lătrat, iar caravana a trecut.

I. IERCAN

VREMEA PARTIDELOR MICI A TRECUT

Interviu cu d-l Constantin Buzatu, prim-vicepreședinte al Alianței Naționale Arad

– D-le primvicepreședinte, ați participat la Colegiul Director al Alianței Naționale de la București. Hotărârea AN de a fuziona cu Partidul Democrat prin absorbție este foarte importantă pentru AN. Cum vedeți această absorbție la nivel central?

– Profesorul Virgil Măgureanu afirma în 19 decembrie 2000: „vremea partidelor mici a trecut". Prin urmare, trebuie coagulate forțele politice pentru a-și putea face cunoscute ideile, mesajele, iar demersul AN se înscrie în această idee. Nu ascundem că tatonări au existat și cu alte forțe politice, inclusiv cu PDSR, dar cei mai interesați de această idee și mai prompți au fost cei din PD. Asta se potrivește și cu momentul reorganizării PD, fapt care ne dă posibilitatea de a ne regăsi și noi în viitoarele structuri ale partidului. Noi vom participa, în consecință, la formarea noilor structuri ale PD și ne vom regăsi în ele. La această reuniune a AN s-a luat în discuție fiecare filială și relația acesteia cu Partidul Democrat. Toți am considerat că este oportună această fuziune, dar mai ales este oportună realizarea ei în acest moment și pentru faptul că a fost ales lider al PD Traian Băsescu. Partidul nostru nu a dus lipsă de idei, ci de lideri. S-a cerut de către reprezentanții tuturor filialelor locale ca cele trei componente ale programului AN: cea **națională**, cea **agrariană** și cea **liberală** să se regăsească în viitorul program al partidului. Problema națională în contextul integrării în UE și al recunoașterii valorilor noastre naționale de către forurile europene este un demers al partidului nostru, dar se regăsește și în ultimele discursuri ale lui Traian Băsescu.

În ceea ce privește intrarea liderilor AN în viitoarele structuri centrale de conducere, începând de ieri, delegația Permanentă a AN a fost abilitată să poarte negocieri cu conducerea PD. Colegiul Director a convocat pentru data de 15 iunie Consiliul Național (CN), dată care coincide cu Consiliul Național al PD. Noi sperăm că o parte din membrii CN al AN se vor regăsi în Consiliul Național al PD și din rândurile acestui consiliu se va alege noua structură de conducere a partidului. După 15 iunie, până la începutul lui noiembrie, vor avea loc alegeri în teritoriu pentru noile structuri de conducere.

– Care este relația AN Arad cu PD Arad și cum vedeți integrarea dvs. în viitoarele structuri de conducere la nivel de Arad?

– Relația cu Partidul Democrat Arad este bună, ca de altfel și cu alte formațiuni. Fiecare dintre liderii AN Arad își va câștiga poziția în noua structură de conducere, în funcție de oamenii pe care îi are în spate și de voturile obținute.

– Probabil că la viitoarea conferință județeană, când se vor alege liderii partidului, vor fi importanți delegații la conferință. Aceștia vor alege. Așadar, norma de reprezentare a delegaților va fi decisivă.

– Consider că nu acesta va fi criteriul de alegere a liderilor filialei, ci persoana în sine, în sensul dacă ea reprezintă ceva la nivel de județ, atât în plan politic cât și economic. Adaug că acea persoană trebuie să reprezinte o forță de atracție a noi membri în partid. În ceea ce mă privește, sunt cunoscut de o mare parte a membrilor PD și eu zic că la modul pozitiv.

Mai mult, cu liderii PD am colaborat pe diverse domenii și ne asemănăm prin tinerețe, dinamism și dorința de a face ceva pentru comunitate. Într-un cuvânt, între noi nu există diferențe de opinii și de acțiune. Dacă toți pornim cu gânduri bune, de a realiza ceva pentru comunitate, și nu pentru noi, eu zic că nimeni nu trebuie să-și facă probleme în privința accederii la funcții în partid, acest lucru fiind mai puțin important. Important este ceea ce faci.

– Și totuși, de ce această grabă pentru fuziunea cu PD?

– Am considerat că cel mai important lucru este dinamismul liderului Traian Băsescu, un lider pe care noi nu l-am avut. De fiecare dată ni se reproșa în teritoriu că nu avem lider la centru. Iar T. Băsescu este între primii trei lideri naționali și crește mereu. Dar nu-i va fi ușor fiindcă a devenit ținta multora. Inclusiv PRM îl simte în coastă pe Băsescu pe felia națională.

– În ce măsură poate contribui AN la fortificarea partidului?

– Prin consilierii la nivel de teritoriu, care își pot aduce o contribuție la administrația locală, cât și specialiști la nivel național.

– Dar profesorul Măgureanu ce rol va juca în viitoarele structuri ale partidului?

– Cu siguranță va ocupa una dintre funcțiile de bază în conducerea partidului, deoarece fiind profesor de științe politice rămâne un strateg al politicii. La aceasta se adaugă experiența pe care o are în politică. Iar el știe să-și câștige, dacă vrea, o poziție într-un partid.

I. IERCAN

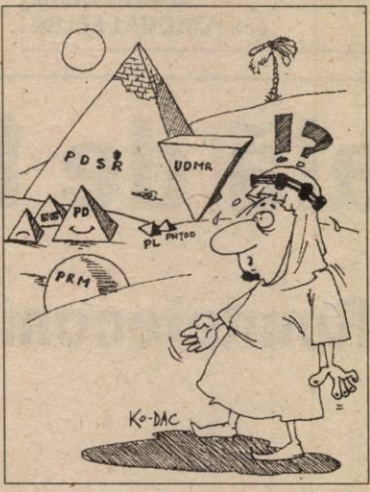

ÎNTĂRIREA PARTIDULUI PRIN TOATE MIJLOACELE

D-l Gheorghe Seculici, președintele PD Arad este convins că fuziunea cu AN va aduce un plus de forță pentru Partidul Democrat și o lărgire a posibilităților de exprimare a PD.

„Declarațiile din ultima vreme făcute de d-l Traian Băsescu în problema națională s-au concretizat prin apropierea de Alianța Națională. D-l Băsescu este hotărât, nu pierde vremea și trece la fapte. Întărirea partidului prin toate mijloacele presupune și fuziunea cu partidele compatibile cu Partidul Democrat. Alianța Națională este un partid serios, cu oameni valoroși, iar în privința abordării problemei naționale nu a avut note extremiste, ci, dimpotrivă a manifestat echilibru și înțelepciune.

În ceea ce privește absorbția la nivel teritorial, aceasta se va petrece exact ca la nivel național. Precizez că noi avem, la nivel de Arad, relatii foarte bune cu liderii AN, iar d-l Zoica a fost membru al PD.

Fuziunea cu AN se va petrece înainte de alegerile din toamnă, iar membrii AN vor avea, în consecință, aceleași drepturi ca orice membru vechi al PD.

Mai multe lucruri referitoare la fuziunea PD cu AN vă pot spune după ziua de miercuri, când voi participa la ședința Colegiului Director al PD unde se va discuta și problema fuziunii cu AN."

I. IERCAN

Protest PRM în Senat

Grupul parlamentar PRM a părăsit, luni, lucrările în plen ale Senatului în semn de protest față de amînarea votului final la proiectul de lege privind statutul aleșilor locali.

Protestul PRM a fost declanșat de decizia președintelui de ședință, Doru Ioan Tărăcilă (PDSR), de a supune la vot de două ori proiectul de lege. Inițial, proiectul obținuse 62 de voturi, față de cele 70 necesare adoptării legilor organice. Tărăcilă a spus însă că a greșit și că trebuia, conform regulamentului, trebuia să supună votului raportul la acest proiect. Cînd votul s-a repetat, numai 68 de senatori au votat în favoarea proiectului. Văzînd acest lucru, Tărăcilă a propus o întîlnire a liderilor de grupuri parlamentare, pentru consultări asupra votului final dat proiectului. După 15 minute de consultări, liderii politici nu au reușit să aibă o poziție comună. PDSR și UDMR au cerut amînarea votului, pe motiv că va fi întocmit un raport suplimentar la acest proiect, în care să fie incluse noi amendamente, iar PRM, PD și PNL au solicitat adoptarea proiectului în ședința de plen de luni.

Cu 10 minute înainte de expirarea timpului alocat dezbaterilor la proiectul de lege, Doru Ioan Tărăcilă a luat din nou cuvîntul pentru a clarifica poziția PDSR, moment în care PRM a părăsit lucrările.

Proiectul de lege ar trebui să intre joi în dezbaterea proiectului de lege, după ce experții partidelor parlamentare vor avea consultări pe această temă.

Curtea de Conturi își extinde competența

Trei deputați și doi senatori PDSR au inițiat o propunere legislativă care modifică Legea de organizare și funcționare a Curții de Conturi nr. 94/1992, acordînd acestei instituții competențe de control și juridicție în activitatea de privatizare desfășurată de APAPS.

Proiectul, inițiat de deputații Acsinte Gașpar, Șerban Mihăilescu și Viorel Hrebenciuc și senatorii Octav Cozmîncă și Doru Ioan Tărăcilă, extinde competențele Curții de Conturi la societățile de investiții financiare, precum și la asociații și fundații care utilizează fonduri publice.

HOMO HOMINI LUPUS EST

(Urmare din pagina 1)

Aceste „inginerii" financiare nu se manifestă doar în sistemul bancar propriu-zis. SIF-urile (fostele FPP-uri), nu fac nici ele o excepție onorabilă. Aici sunt concentrate acumulări de generații ale cetățenilor români, acumulări care au încăput pe mâna unor indivizi compromiși care sfidează bunul simț afișând un lux exuberant. În timp ce dividendele cetățenilor care au avut încredere și și-au depus acțiunile aici abia dacă ajung la un sfert de milion de lei pe an, indivizii care s-au cățărat la conducerea SIF-urilor tronează în birouri luxoase, folosesc autoturisme străine de ultimă generație, încasează lunar salarii de zeci de milioane de lei și acumulează averi incomensurabile.

Sutele de mii de acționari ar trebui să-i întrebe: ce-au făcut pentru județul Arad? Ce beneficiu a avut județul nostru de pe urma faptului că sediul SIF „Banat-Crișana" se găsește în Arad? Doar opulența celor câțiva oameni din Consiliul de Administrație?

Personal, ca membru al partidului de guvernământ nu pot admite o asemenea sfidare la adresa majorității cetățenilor, care încă o duc foarte greu, în timp ce profitând cu nerușinare de această avere comună, câțiva indivizi nerușinați să se înfrupte peste măsură. În plus, mărinimându-se prin presă cu un fariseism greu de presupus, ocupând stana Catedralei de Paști și de Crăciun, ei confirmă încă o dată preceptul „homo homini lupus est" (oamenii sunt lupi pentru oameni), de fapt singura filosofie pe care și-au însușit-o în raport cu cei mulți.

ILIE ILAȘCU VA CONTINUA PROCESUL

Acuzatorii au devenit acuzați

La puțin timp după eliberarea sa din închisoare, prezent la Arad, Ilie Ilașcu, împreună cu Corneliu Vadim Tudor și-a exprimat intenția de a continua procesul intentat autorităților transnistrene. Astfel, este posibil ca Ilie Ilașcu să fie prezent în 6 iunie la Strasbourg, la Curtea Europeană pentru Drepturile Omului, pentru a acuza detenția sa. **„Nu este vorba doar de detenția lui Ilie Ilașcu de către o autoritate pe care nu o recunoaște nimeni pe plan internațional, ci și de detenția sa în timpul ultimelor opt luni de când a fost cetățean român și apoi senator român. Noi nu putem să rămânem pasivi, să acceptăm această situație. Noi nu dorim să ne răzbunăm, dar se știe că unii dintre colegii de suferință ai lui Ilașcu sunt închiși și acum. Trebuie să afle și comunitatea internațională ce s-a întâmplat, iar în viitor să nu mai fie posibile astfel de fapte nici pentru români, nici pentru alții. Au mai rămas câteva probleme diplomatice care va trebui să fie lămurite, dar probabil că Ilie Ilașcu va fi la Strasbourg la începutul lunii iunie"**, a afirmat Corneliu Vadim Tudor.

F. G.

Un produs avicol deosebit de valoros, dispărut din comerțul arădean

FICATUL DE GÂSCĂ

Apreciat în mod deosebit încă de pe vremea... romanilor, ficatul de gâscă a fost cândva și la noi, o delicatesă deosebit de apreciată. Prin anii '70, arădenii își amintesc că asemenea produs se găsea pe la restaurantele de lux, dar și la unități populare de a doua categorie. Astăzi, acest produs greu de obținut și scump a cam dispărut din cauză că numărul clienților cu punga plină este prea mic pentru a forma o clientelă sigură și stabilă. În mod cert însă, pentru un asemenea produs se va crea piața internă și, în viitor, cea externă. Cei interesați în punerea pe picioare a unei ferme ar trebui să se grăbească pentru a fi primii pe viitoarea piață a ficatului de gâscă.

Ficatul în greutate medie de 500 gr și până la un kilogram se poate obține numai prin îndoparea păsărilor. În mod tradițional, îndopatul a 2-3 păsări nu ridică probleme deosebite și se poate face manual. În sistem industrial, ori semiindustrial această operațiune se efectuează cu ajutorul unor aparate electrice. Pentru acest tip de îndopat sunt pretabile numai păsări bine dezvoltate, cu un gât suficient de larg pentru a permite introducerea tubului de conducere a boabelor. În general, producția de ficat se află în strânsă corelație cu starea fiziologică a păsărilor. Este clar că de la exemplare tarate nu putem obține ficat de calitate.

Pentru îndopat se folosec, așa cum se știe, boabe de porumb fierte timp de cinci minute în apă puțin sărată, în amestec cu grăsime (untură) în proporție de 1 până la 1,5%. În ferme specializate (și chiar gospodarii) adaugă la boabe puțină boia de ardei, ceapă sau și mai bine usturoi, argilă și chiar piper. Compoziția exactă a tainului este însă strict secretă, rețeta este păzită pentru a nu „cădea" în mâinile concurenței.

Cărțile de specialitate recomandă mai multe procedee de obținere a ficatului. Cea franțuzească presupune și o fază pregătitoare, de îngrășare a păsărilor și constă în hrănirea acestora la discreție timp de 21 de zile.

În următoarele 21 de zile se va efectua îndopatul propriu-zis, în 2-3 reprize pe zi, la ore fixe. În primele 10 zile se recomandă un tain de 250 grame furaj amestecat după recomandările de mai sus, urmând ca în perioada următoare să mărim treptat cantitatea până la 1300-1500 gr. pe zi. Prin această metodă, din 26 kg porumb boabe se poate obține un ficat în greutate de 700-900 grame. Tot în Franța s-a experimentat cu succes autoîndopatul prin distrugerea sistemului de sațietate a gâștelor. Practic, acestea mănâncă încontinuu, realizând autoîndoparea. Pe această cale, se poate obține ficat în greutate de 400-500 gr, față de 105 gr la lotul martor.

(Aceste date sunt inspirate din lucrarea „Tehnologia creșterii gâștilor", realizată de Ioan Vancea și Ana Driha).

(Va urma)

La Buteni

PLATA MILIONULUI AGRICOL

La Centrul de Consultanță Agricolă de pe lângă Primăria Buteni se află în curs de desfășurare acțiunea de distribuire a milionului de lei pentru fiecare hectar de cultură înființată în toamna anului trecut.

Inginerul agronom **Petronel Mărcuț** preciza că din totalul de 510 persoane care au drepul la acești bani, peste 200 au intrat deja în posesia lor. Nemulțumirile vin din partea proprietarilor care au sub un hectar de pământ și care, conform legii, nu beneficiază de milion.

La fel, nu se încadrează în prevederile legale și nu intră în posesia banilor agricultorii care nu pot face dovada că au folosit la însămânțat sămânță certificată.

Din 2729 hectare de teren arabil, cât are comuna Buteni, peste 80% sunt lucrate. „Comparativ cu anii precedenți, oamenii au lucrat mult mai conștiincios terenul" - a conchis inginerul **Petronel Mărcuț**.

T.M.

PREȚURI DE REFERINȚĂ LA PRODUSELE AGRICOLE ȘI LA ANIMALE

(săptămâna 21-26 mai)

Piața din Gurahonț (luni)

Cereale

* **porumb:** 420.000-430.000 lei/șinic

* **grâu:** 430.000-440.000 lei/șinic

* **ovăz:** 450.000 lei/ șinic

Animale

* **vaci adulte:** 7.000.000-11.000.000 lei

* **porci grași:** 26.000 lei/kg

* **cai:** 16.000.000-19.000.000 lei

* **viței (100 kg):** 18.000 kg/lei

Piața din Chișineu-Criș (marți)

Cereale

* **porumb:** 450.000-460.000 lei/100 kg

* **orz:** 450.000 lei/100 kg

* **grâu:** 450.000 lei/100 kg

Animale

* **purcei:** 900.000 - 1.200.000 lei

* **porci (40-60 kg):** 1.400.000-2.000.000 lei

* **viței (4, 5 săptămâni):** 1.500.000-1.800.000 lei

Piața din Beliu (miercuri)

Cereale

* **porumb:** 450.000 lei/100 kg

* **grâu:** 450.000-460.000 lei/100 kg

* **orz:** 460.000 lei/100 kg.

* **ovăz:** 390.000-410.000 lei/100 kg

Animale

* **vaci adulte:** 8.000.000-12.000.000 lei

* **viței (4-7 luni):** 3.500.000-6.000.000 lei

* **purcei (7-8 săptămâni):** 1.000.000-1.200.000 lei/perechea

* **porci grași:** 26.000-27.000 lei/kg

Piața din Sebiș (joi)

Cereale

* **porumb:** 450.000 lei/100 kg

* **orz:** 450.000 lei/șinic

* **grâu:** 430.000 lei/șinic

* **ovăz:** 430.000 lei/șinic

Animale

* **purcei (8 săptămâni):** 1.400.000 lei/perechea

* **porci:** 25.000 lei/kg

Piața din Șeitin (sâmbătă)

* **grâul:** 460.000 lei/100 kg

* **porumbul:** 470.000 lei/100 kg

* **cartofi:** 3.500-3.800 lei/kg

Animale

* **purcei:** 1.200.000 lei/perechea

Piața din Pâncota (sâmbătă)

Cereale

* **porumbul:** 440.000 lei/șinic.

* **grâul:** 430.000-440.000 lei/șinic

* **orz:** 440.000 lei/șinic

* **tărâțe:** 4.700 lei/kg

Animale

* **vaci adulte:** 8.000.000-13.000.000 lei

* **viței (4-8 luni):** 3.000.000 - 6.000.000 lei

* **porci grași:** 26.000 - 27.000 lei/kg

* **cai:** 17.000.000 - 21.000.000 lei

Piața din Lipova (sâmbătă)

Cereale

* **porumb:** 450.000 lei/100 kg

* **grâul:** 450 mii lei/100 kg

* **orz:** 460 mii lei/100 kg

Animale

* **vaci adulte:** 6.000.000 - 11.000.000 lei

* **porci:** 27.000 lei/kg

Șinicul este o unitate (neomologată) de volum egală cu aproximativ 80 kg cereale.

SUBVENȚII LA CUMPĂRAREA UTILAJELOR AGRICOLE

Din aprilie, 55% din preț suportat de stat

Începând de luna trecută, producătorii agricoli pot beneficia de un ajutor acordat de stat la achiziționarea de tractoare, combine, mașini și utilaje agricole, instalații de irigat din producția internă. 55 la sută din prețul de achiziție a utilajelor amintite este suportat de stat. Ministerul Agriculturii acordă subvențiile din fondul special „Dezvoltarea agriculturii românești".

De această facilitate beneficiază, conform Ordinului 97/2001 al MAAP: proprietarii de terenuri agricole, crescătorii de animale și păsări, societăți comerciale cu profil agricol, societăți agricole, arendașii, institutele și stațiunile de cercetare-dezvoltare cu profil agricol, societăți care prestează servicii în agricultură.

Condiția ca aceștia să primească subvenția de 55 la sută este ca, la solicitare, să facă dovada restului de 45 la sută din prețul tractorului sau al altui utilaj agricol. Dovada (fie bani cash, credit sau extras de cont) trebuie să existe chiar în momentul completării cererii.

Cererea, însoțită de acte doveditoare (privind calitatea de producător agricol și asigurarea diferenței de bani) se depune la Direcția Generală pentru Agricultură și Industrie Alimentară.

Utilajele agricole cumpărate cu ajutor (de 55 la sută) din partea statului nu pot fi înstrăinate timp de trei ani. În caz contrar, proprietarul va trebui să restituie suma primită, actualizată cu rata inflației.

Potrivit Ordinului 97, pentru acest an se prevede suma de 800 de miliarde de lei necesară acoperirii alocației de 55 la sută pentru achiziționarea de tehnică agricolă.

Ordonanța 36/1999 - pe ultima sută de metri

Pe lângă subvențiile acordate conform Ordinului 97, Ministerul Agriculturii trebuie - încă - să suporte și subvenția de 70% din dobânda la credite acordate de bănci agricultorilor. Această subvenție mai e valabilă până la sfârșitul lunii iunie, după care Ordonanța 36/1999 nu va mai fi valabilă.

GERLINDE KNAP

În legumicultură

CASTRAVEȚII, ÎN CULTURĂ SUCCESIVĂ

În spații protejate, dar și în câmp, în urma desființării culturilor timpurii pot fi înființate culturi succesive. Pe suprafața eliberată de varză în solarii, de pildă, în aceste zile încă mai pot fi plantate răsaduri (neapărat viguroase) de ardei gras sau de vinete. În mod normal, în condiții favorabile de climă și cu respectarea strictă a tehnologiei, atât cultura de ardei gras (pentru gogoșar e cam târziu) cât și cea de vinete poate ajunge la maturitate la sfârșitul lunii august, începutul lunii septembrie. Cei mai mulți dintre legumicultori se orientează însă spre cultura castraveților.

Sământa

În situația în care optăm pentru castraveți (în locul ardeilor sau al vinetelor) avem timp suficient pentru înființarea culturii. Practic, răsadurile plantate până prin 15 iulie (cel târziu 20 iulie) ajung la maturitate la începutul lunii septembrie. (Reamintim că aceste termene sunt valabile pentru culturile protejate). Cei care optează pentru această cultură pot alege sământa de cornișor din soiurile „record" (producție medie de circa 40 tone la hectar, în culturi succesive și până la 60 tone în culturile din primul ciclu de vegetație). Din aceeași categorie a cornișonului mai putem alege un hibrid valoros: fie Levina, fie Renato, cunoscuți pentru producția ridicată și valoarea comercială a fructelor. O valoare comercială deosebită au și așa-numiții castraveți semilungi, pretabili pentru salată. Din această categorie, cel mai cunoscut soi este „Topaz" (creat în anii 1991-1992 de Stațiunea de Cercetări în Legumicultură Vidra) iar dintre hibrizi „Astreia".

Răsadul

Temperatura optimă pentru germinarea semințelor este de 26-28 grade Celsius. După răsărire (la 3-5 zile de la însămânțare), în prima decadă temperatrua optimă se situează între 18 și 20 grade Celsius în zilele senine și între 16-18 grade pe timp noros. (La maturitate, plantele rezistă fără consecințe în privința sănătății până la 40 de grade. O importanță deosebită are menținerea pe timp de noapte a unei temperaturi între 17 și 18 grade).

În condițiile respectării cerințelor privind compoziția amestecului (mraniță, nisip, țelină și turbă) densitatea plantelor (legată de mărimea cuburilor ale căror dimensiuni e bine să fie de cel puțin 6x6 cm), fertilizarea moderată cu îngrășăminte foliare, expunere favorabilă la sursa naturală de lumină (soarele) răsadul este apt pentru plantare la circa trei săptămâni de la însămânțare.

Plantatul

Înainte de plantare, este foarte important să realizăm o mobilizare în profunzime a solului, la o adâncime de 30-40 cm, asigurând astfel o bună permeabilitate și, în consecință, evitarea băltirilor.

Castraveților le priește apa, dar asigurată în doze moderate și la timpul potrivit (seara, dimineața sau noaptea). Un pat germinativ afânat la mare adâncime permite o foarte bună aprovizionare cu apă, la nivelul necesarului. Băltirile de apă duc aproape sigur la căderea plantelor incapabile să reziste atacurilor venite din partea bolilor și dăunătorilor.

Insistăm asupra calității patului germinativ, pentru că adâncimea la care este mobilizat solul este esențială în menținerea stării de sănătate a plantelor, în prevenirea bolilor și în realizarea unei producții mari. Nu în ultimul rând, calitatea fructelor este dată de sănătatea și vigoarea plantelor.

Plantatul în solarii ori sere se face pe rânduri la distanță de 1,5-2 metri între ele (câte două rânduri pe o travee și 40-45 cm între plante, pe rând).

Pentru îmbunătățirea microclimatului între rânduri este recomandabil să se acopere pământul cu paie, frunze ori cu folie veche de polietilenă (mulcire). Legumicultorii cu experiență știu că la culturile palisate de bostănoase, fructificarea trebuie dirijată prin copilirea-cârnirea (ruperea) repetată a lăstarilor de rod. Când planta ajunge la sârmă, i se poate rupe vârful, dar nu este obligatoriu.

Protecția culturii

Cele mai frecvente boli la castraveți sunt mana, pătarea unghiulară și făinarea, dar pagube importante pot produce și fuzariozele, putregaiul (cenușiu și alb) etc. Dintre dăunători sunt periculoși acarienii (păianjenii roșii), tripșii și musculița albă de seră. Produc pagube și păduchii de frunze dacă nu sunt combătuți la timp și eficient.

Pentru combaterea manei se recomandă tratamente cu Aliette 0,2%, Mikal M 0,35%, Bravo 500 EC 0,3% sau Dithane M45 0,2% etc. la 5-7 zile.

Pentru pătarea unghiulară: Champion 0,3%, Kasumin 0,15%, Funguran 0,3% la 7-10 zile câte un tratament.

Pentru combaterea făinării se recomandă tratamente cu Karathane 0,1%, Anvil 0,05%, Shanit F 0,2% etc., iar pentru putregai Calidan 0,15%, Rovral 0,1% ori Sumilex 0,1%. Păianjenul roșu poate fi combătut cu Nissorun 0,05% sau Apollo 0,04% în faza de ouă depuse pe dosul frunzelor și cu Talstar 0,05%, Kelthane 0,2% în faza de larve și adulți.

Păduchele verde trebuie combătut cu Mospilan 0,03% Sinoratox 0,3% sau Confidor 0,075% etc.

Tripsul californian poate fi ținut sub control cu Mospilan 0,05%, Reldan 0,2% sau Confidor 0,075%.

ȘTEFAN TABUIA

S. O. S. Teatrul Vechi!

CINE ȘI CÂND VA SALVA CE A MAI RĂMAS DIN COMPLEXUL HIRSCHL?

În Arad se află cel mai vechi teatru din țară. Pe strada Gh. Lazăr, colț cu Piața Avram Iancu, se poate vedea ce a mai rămas astăzi din Teatrul Vechi și Casa Hirschl - O RUINĂ. Cum se explică faptul că arădenii, de-a lungul (măcar al) celor 10 ani de la Revoluție, au lăsat de izbeliște această părticică de istorie care ar trebui să ne onoreze? Este revoltător că nepăsarea, incompetența, stupida luptă de orgolii ale oficialităților arădene de-a lungul timpului au dus la degradarea unei clădiri de o valoare istorică și culturală care ar fi putut salva Aradul din cvasianonimatul cultural în care plutește de-o vreme. Că orașe ca Timișoara, Sibiu, Târgu-Mureș, Brașov sunt cu mult înaintea noastră, cu asta ne-am și obișnuit. Dar ne-a luat-o înainte și Caracalul. Teatrul Național din Caracal (datând din 1896, nu din 1817, ca Teatrul Vechi din Arad!) a fost restaurat în proporție de 60 la sută în ultimii cinci ani, prin eforturile susținute ale administrației locale. Să nu mai avem, oare, nici o urmă de mândrie care să ne urnească din letargia în care am căzut?...

PE VREMURI...

Pe strada Gh. Lazăr nr. 1-3 din Arad, comerciantul Iacob Hirschl a construit, în curtea casei lui, un teatru. La **4 mai 1817** edificiul era terminat, iar la 30 noiembrie 1817 proprietarul solicita autoritățior un gardian public, pentru a păstra ordinea în timpul reprezentației. Se pare că primul spectacol a fost o montare austriacă cu „Cenușăreasa". Pe aici s-au perindat mai apoi trupe germane și austriece, dar au fost și spectacole în limba română. În **august 1868**, trupa Teatrului Național din București a susținut nouă spectacole la Teatrul Vechi. Din trupa condusă de Mihail Pascaly făcea parte și Mihai Eminescu, în calitate de sufleur.

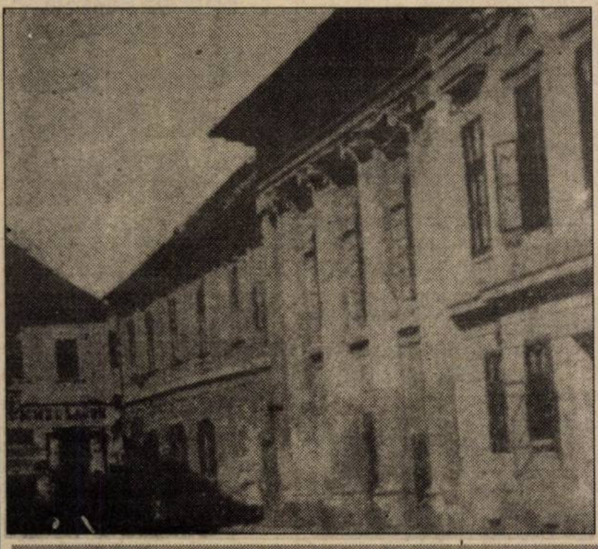
Cea mai veche fotografie cu fațada Teatrului Vechi, 1900

Localul a funcționat ca teatru orășenesc până în **1874**, când s-a inaugurat noul teatru (cel de-acum). După această dată, la Teatrul Vechi au jucat doar trupe de amatori. În anul 1907, sala este transformată - prin desființarea lojelor laterale i s-a mărit capacitatea de la 350 de locuri la 500 de locuri - și i se schimbă destinația. Aici va funcționa, până în anul **1967**, **cinematograful orășenesc „Urania"**. La **sfârșitul anilor '80** a fost refăcut acoperișul, iar zidurile au fost răzuite până la cărămidă. Atât. De atunci, edificiul Teatrului Vechi a fost lăsat în paragină.

CINE E PROPRIETARUL?
(scurtă istorie a proceselor)

Motivul principal pentru care Teatrul Vechi a ajuns în starea deplorabilă pe care o vedem astăzi este disputa în jurul proprietarului imobilului. Investițiile în restaurarea, renovarea, refuncționalizarea clădirii sunt uriașe și nici un organ al administrației publice nu va aloca fonduri până când situația juridică a Teatrului Vechi și a Casei Hirschl nu este reglementată.

După ce în 1962 a fost **naționalizat**, imobilul din str. Gh. Lazăr nr. 1-3 trece în administrarea operativă directă a **Întreprinderii Cinematografice Arad**. În 1981, autoritățile locale atribuie imobilul în administrarea **IJGCLA**, iar în 1982 - **Muzeului Județean Arad**. În 1997, atât Casa Hirschl cât și Teatrul Vechi au trecut în administrarea **Centrului Cultural de Integrare Europeană** din cadrul Consiliului Județean Arad, iar în 1998, Consiliul Local Municipal atribuie Casa Hirschl în folosință gratuită **Casei de Cultură a Municipiului.** De atunci, procesele legate de proprietate, între CJA și CLM, se țin lanț.

ZADARNICE EFORTURI

În 1988, la inițiativa Consiliului Județean, Departamentul arhitectură și sistematizări, arh. Andronica Câmpan a întocmit un proiect care viza restaurarea Teatrului Vechi.

Între **1990 și 1997**, Muzeul Județean Arad, prin secția Artele spectacolului, condusă de muzeograful George Săbău, a pregătit un dosar complet, cu argumente istorice, în vederea restaurării Teatrului Vechi și a Casei Hirschl. Pentru sensibilizarea organelor administrative, Muzeul Județean, în colaborare cu Cercul Cultural Banat - J. A., a organizat opt expoziții la sala „Clio" cu materiale documentare din Colecția „Iosif Sârbuț". Proiectul de restaurare a Casei Hirschl a aparținut arh. Șerban Gubovici, de la „Renovatio". Un pas important făcut în acea perioadă a fost mutarea celor 7 familii care ocupau Casa Hirschl (actualul sediu al Casei de Cultură a Municipiului). Lipsa fondurilor a dus la abandonarea ambițiosului proiect al Muzeului de constituire a unui Centru cultural european.

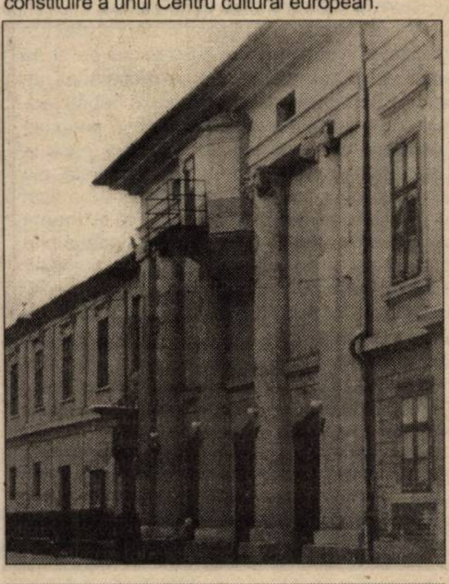
Din același unghi, 1967. Cabina de proiecție arată că aici funcționa cinematograful „Urania".

În **1997**, o nouă șansă a surâs Aradului, însă a fost ratată. Prin asociația culturală vienezo-arădeană **Musikforum Europa**, **Consilul Județean Arad** (prin președintele de atunci, Dan Ivan), stabilește o înțelegere cu **Ministerul Culturii din Austria**, care s-a oferit să vină în sprijinul restaurării Teatrului Vechi și a Casei Hirschl cu 300.000 de șilingi. S-a mai făcut un proiect de restaurare (de data aceasta proiectul cuprindea atât Teatrul Vechi, cât și Casa Hirschl), realizat de arh. Liviu Gligor, de la Institutul de Arhitectură din București, și plătit de partea austriacă. Însă austriecii, în urma demarării litigiilor dintre CLM și CJA privind proprietatea, și-au retras banii. Și așa s-au dus 300.000 de șilingi.

Din **1998**, când și-a fixat sediul la Casa Hirschl, **Casa de Cultură a Municipiului** a reușit să obțină 500 de milioane de lei din bugetul local pentru refacerea interioarelor. Tot de atunci, trupa **„Art Studio"** folosește Casa Hirschl și chiar sala Teatrului Vechi pentru producții teatrale neconvenționale. Recent, a demarat, la inițiativa lui Ovidiu Balint, directorul CCM, Stagiunea teatrală de vară, care se va desfășura tot la Teatrul Vechi.

CLM ȘI CJA SUNT PE CALE DE A SE ÎMPĂCA DAR..

Anul trecut - prin iulie, la propunerea vicepreședintelui CJA, Claudiu Cristea, se întrevedea posibilitatea stingerii litigiului între CJ și CLM prin înființarea unei fundații de către Consilul Local Municipal și Consiliul Județean (ca membri fondatori). Scopul a fost participarea ambelor organe administrative cu fonduri la restaurarea Complexului Hirschl (Teatrul Vechi și Casa Hirschl). La fondurile PHARE existente (1,5 miliarde de lei), obținute în 1999 de Centrul Județean pentru Cultură, Turism și Tineret (fostul Centru Cultural de Integrare Europeană) din cadrul Consiliului Județean Arad, s-ar mai fi adăugat fondurile CLM și CJA. Un nou proiect de restaurare a Complexului Hirschl este aproape finalizat. Arh. Șerban Gubovici a conceput un proiect care vizează consolidarea structurii de rezistență, a fundației, valorificarea subsolului (cu destinația cafenea literară), acoperirea cu sticlă a curții, în vederea creării unui spațiu expozițional, reamenajarea unui acces dinspre Piața Avram Iancu și amenajarea multifuncțională a sălii Teatrului Vechi. Însă, dacă CLM și-a dat acordul în vederea înființării Fundației (în 24 aprilie 2001), CJ a amânat luarea unei decizii, în ședința din 24 mai 2001. Motivul - cererea de revendicare făcută de un moștenitor. Și așa, ițele proceselor se încurcă și mai mult, iar cel mai vechi teatru din țară se degradează văzând cu ochii.

CĂTĂLINA LATU
Foto: **ȘTEFAN MATYAȘ**

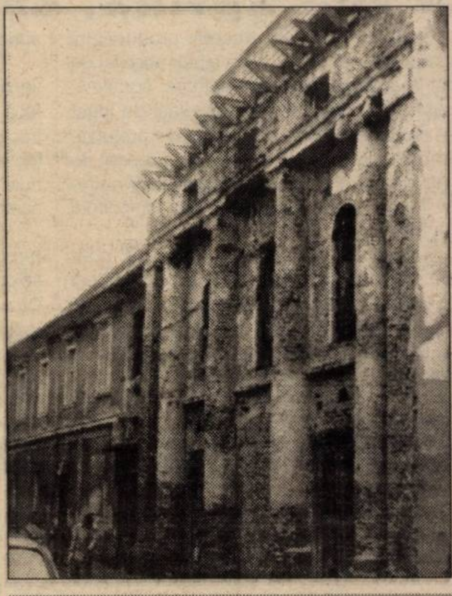
Așa arată astăzi fațada, după aproape două secole.

„MUNCIM ENORM ȘI ESTE MINUNAT!"

apreciază contraaltista CATHERINE DAGOIS

Contraaltista Catherine Dagois, acompaniată la orgă de Edgar Teufetl, a susținut duminică două recitaluri la Radna în mănăstirea franciscanilor și la Biserica reformată din Arad. Cu această ocazie am purtat următoarea discuție

– Ce prilejuiește vizita dv. la Arad ?

– Este vorba de un turneu organizat de Centrul cultural francez din Timișoara, unde am dat un recital și am susținut cursuri cu studenții de la Facultatea de muzică. De aici plecăm în Ungaria, la Szeged, Miskolc și ne întoarcem în România pentru concerte la Pitești, Ploiești și Constanța.

– N-ați luat legătura și cu Filarmonica ?

– Nu sunt eu organizatorul ci Centrul cultural francez din Timișoara și Ambasada Franței în România. Și grație centrului timișorean am avut ocazia să venim și aici pentru două concerte, cel de la Radna și acela de la Biserica reformată.

– Ce instrument ați studiat pe când vi s-a descoperit acest timbru ?

– În momentul când mi-am dat seama că am voce am avut, cred, noroc deoarece doream să cânt de pe la vârsta de cinci ani iar cei din jurul meu, elevi, profesori observau că am o voce puternică, interesantă și diferită de a celorlalți. Totul s-a petrecut foarte natural și cântatul era pasiunea mea dintotdeauna. Soliștii studiază de obicei pianul, ca instrument de bază, la care s-a adăugat toată formația mea.muzicală realizată la Facultatea de muzică din Toulouse și apoi la Conservatorul din Stuttgart.

– Acolo v-ați cunoscut soțul ?

– Nu, ne-am cunoscut în Spania.

– Unde se desfășoară activitatea dv. muzicală ?

– Am trei tipuri de activitate: operă clasică și contemporană, muzică contemporană vocală cu acompaniament de orchestră, cânt apoi în oratorii (muzică vocal-simfonică) și în recitaluri alături de soțul meu, care mă acompaniază la pian sau la orgă, prezentate în 21 de țări ale lumii.

– Pentru timbrul dv. cu totul deosebit cred că, exceptând opera barocă, nu prea aveți de unde vă alege repertoriu...

– E adevărat, am o voce rară. Există o voce de contraalto dramatică la 90 de soprane și nouă mezzosoprane. Spun că este un repertoriu foarte restrâns, în muzica contemporană, în operă, de exemplu Wagner. Rolul specific pentru vocea mea este Herta din Tetralogia wagneriană la care se adaugă tot repertoriul de oratorii și un număr incalculabil de melodii și liduri. Cred că nu mi-ar ajunge o viață întreagă să-l cânt în totalitate.

– Ați cântat Herta?

– Pentru radio France Musique. Dar nu m-am specializat încă în acest repertoriu. Operă fac ocazional. Activitatea principală sunt recitalurile împreună cu soțul meu. Tocmai ne-am întors dintr-un turneu în China, Japonia, Singapore. Suntem acum în România, mergem în Ungaria, ajungem curând în Polonia, apoi mergem în Portugalia. Muncim enorm și asta de 10-12 ani și cred că este un lucru minunat.

– Ce se aude mai tare în familia dv. pianul sau vocea ?

– De obicei vocea dar, uneori, depinde!

A consemnat
DANA TODOR

PREZENȚE ARĂDENE LA TÂRGUL INTERNAȚIONAL DE CARTE

Vineri, 25 mai a.c., în cadrul Târgului Internațional de Carte Bookarest, organizat la Teatrul Național din București, Editura Polirom a lansat cartea **„Convorbiri neterminate; Corneliu Mănescu în dialog cu Lavinia Betea."**

Academicianul Dan Berindei, șeful secției de Istorie a Academiei Române, politologul Stelian Tănase, diplomatul Gheorghe Tinca și Lavinia Betea, lector la Universitatea de Vest „Vasile Goldiș" Arad au evocat personalitatea lui Corneliu Mănescu. A fost totodată subliniată excepționala valoare de document a cărții ce prezintă imaginea României de dinainte de 1989, văzută prin prisma unui „martor privilegiat" al istoriei comunismului din țara noastră, mărturiile sale fiind întregite de documentele de arhivă ce constituie anexele cărții.

Cu același prilej, cartea a fost apreciată de Silviu Lupescu, directorul prestigioasei Edituri Polirom, ca o apariție editorială rară pe piața cărții din ultimul deceniu: „Convorbirile neterminate" purtate de autoarea arădeană cu Corneliu Mănescu au înregistrat cel mai mare succes de public din standurile târgului și totodată au avut parte de cronici elogioase în toate marile ziare și reviste culturale naționale.

Dovadă a interesului pentru istoria trecutului apropiat a fost și publicul numeros prezent la lansare. Printre cei prezenți am remarcat soția și fiica lui Corneliu Mănescu, foști și actuali politicieni, istorici și jurnaliști din presa scrisă și audio-vizual.

V. F.

„CEL MAI BUN MEDICAMENT PENTRU BOLNAV ESTE MEDICUL”

Dialog cu prof. univ. dr. MARIA PUȘCHIȚA, președinta Colegiului Medicilor Arad

– D-ră doctor, cazurile unor medici care nu și-au făcut datoria așa cum trebuie față de bolnavi, cazuri despre care și ziarul nostru a relatat, chiar dacă constituie excepții, au afectat într-o oarecare măsură încrederea pacienților în medici și în sistemul medical în general. Cât de importantă este această relație pacient-medic?

– Extrem de importantă, aș spune vitală. Este nevoie mai mult decât oricând de **încredere între oameni în general, iar între medic și pacient în mod special.** Fiecare dintre noi trebuie să devenim unul pentru celălalt factor pozitiv. Când îmi trimit copilul la școală, la facultate, la medic, trebuie să am încredere totală că acesta va fi bine educat, instruit, tratat, omenit etc. Îi cer însă și lui aceeași încredere în rolul meu de educator sau medic, pentru că altfel sufletul elevului, studentului, bolnavului, se sfărâmă.

Medicina este cea mai nobilă dintre profesii. Simțul clinic nu este numai un har ci și intuiție superioară care se câștigă și se dezvoltă greu prin acumulări teoretice și experiență practică.

Însuși faptul că bolnavul recurge la un medic pentru a se trata înseamnă recunoașterea importanței meșteșugului medical. Trebuie să aibă încredere în priceperea lui, în meseria lui care conferă probitate, îndemânare și adaptare necontenită la tot ce e mai nou în lume ca metodă și concepție. La rândul său, medicul trebuie să-și câștige o competență recunoscută, o disponibilitate universală, să fie un erudit înțelept. Nu exagerez cu nimic când spun că pentru bolnav, medicul este și trebuie să fie cel mai bun medicament.

– Cum poate fi reclădită și întărită această relație?

– Aradul are atâția oameni cu adevărat pricepuți în resorturile lor. Trebuie să avem grijă nu să stricăm, ci să ajutăm, să completăm, să întregim, să dotăm și să dezvoltăm secțiile și specialitățile moderne deficitare la noi. Să avem încredere în medicii Aradului fie ei de familie, fie generaliști sau specialiști, care și-au câștigat deja reputația profesională și care mai lucrează încă într-un spital public nu lipsit de nevoi și grija zilei de mâine. Am avut de partea noastră cel mai bun aliat - populația - având nevoie de un portofoliu de încredere al acesteia, de probitate și decență profesională a actului medical. Cu eforturi mari, uneori peste puteri, cu oameni competenți încercăm să reclădim această încredere, să ne facem datoria cu politețe, promptitudine și onestitate. Dorim să depășim și să evităm orice situație ce s-ar repercuta nefavorabil și de multe ori excesiv de discreditant asupra noțiunii generale de **„act medical”**.

VACCIN ÎMPOTRIVA DIABETULUI

Un vaccin pentru diabeticii insulino-dependenți este testat în prezent pe un eșantion de 48 de persoane, la Spitalul Universitar MAS din Malmo, Suedia.

Vaccinul ar urma să prevină distrugerea celulelor beta ale pancreasului, care produc insulina. Pentru început, vaccinul trebuie testat pentru ca cercetătorii să-i poată confirma caracterul inofensiv. Pacienții tratați în prezent suferă de ceea ce se numește „diabetul persoanelor vârstnice”, cea mai răspândită formă de diabet. Cercetătorii suedezi au constatat că anticorpii ce atacă o anumită proteină numită GAD, sunt mult mai frecvenți la diabetici decât la persoanele sănătoase și și-au bazat vaccinul pe această observație, a explicat coordonatorul echipei de studiu, Aasa Linda Lethagen.

PROCTOLINE
CENTRUL MEDICAL PROCTOLOGIC

Hemoroizi si fisuri anale
fără operații
prin PROCTOLINE - TIMISOARA

" PROCTOLINE" reprezinta o retea internationala de clinici profilate pe diagnosticul si tratamentul afectiunilor canalului anorectal.
Nascute din incercarea de a depasi multiplele imperfectiuni ale interventiilor chirurgicale clasice metodele terapeutice folosite in Clinicile Proctoline s-au dezvoltat ca o alternativa viabila la metodele operatorii.

Avantajele metodelor proctologice moderne

Metodele proctologice moderne practicate in Clinicile PROCTOLINE permit obtinerea unor rezultate excelente si de durata.
Tratamentul se desfasoara fara internarea pacientului care nu este scos din sfera preocuparilor sale, fara anestezie, eliminandu-se o serie de complicatii anestezico-chirurgicale posibile.

(1515527)

Timisoara : 056 - 221.219
Bucuresti : 01-311.19.69
Iasi : 032 - 145.633
Baia Mare : 062-220.103
Brașov: 068-333985

FITOTERAPIA REVINE ÎN ACTUALITATE

SCURT ISTORIC

Tradiția vindecării cu plante medicinale datează de zeci de mii de ani. Originile precise ale fitoterapiei se pierd în paginile istoriei timpurii. Se presupune că primul fitoterapeut a fost un hominid dintr-o epocă timpurie, care și-a aplicat pe rană frunza unei plante de leac, observând un efect pozitiv.

Cea mai veche carte despre plantele medicinale s-a păstrat în India, având ca autor pe CIARACA (născut în 320 î.e.n.), care a pus în centrul muncii sale regimul alimentar și fitoterapia, enumerând o listă de aproximativ 500 de plante vindecătoare.

Unul dintre pionierii cei mai de seamă ai fitoterapiei a fost un preot german, Sebastian Kneipp (1821-1897). Pe lângă terapia sufletească a oamenilor, s-a ocupat și cu ameliorarea suferințelor trupești prin cure de apă și extracte din plante.

În întreaga lume se înregistrează o revenire spectaculoasă la medicina naturistă. Plantele medicinale sunt preferate deoarece sunt ușor asimilabile, bine tolerate de organism, nu determină obișnuință, nu produc efecte secundare și nu dau reacții adverse nedorite dacă sunt prescrise corect. Având la bază dezvoltarea fitochimiei, biochimiei, farmacodinamiei și a tehnicii farmaceutice moderne, fitoterapia este astăzi o nouă ramură a medicinei în plină dezvoltare și ascensiune. Acest fapt explică numărul mare de produse farmaceutice care au în formulă principii active elaborate prin biosinteză de celula vie. Iată câteva exemple: Codamin, Codenal, Cofedol, Digoxin, Distonocalm, Extraveral, Fasconal, Hipazin, Hiposerpil, Lizadon, Raunervil, Scobutil, Sirogal, Tusomag, Ulcerotrat etc.

FITOTERAPIA NU ESTE UN PANACEU

Deși pare simplă, pe înțelesul tuturor, fitoterapia are rigorile și limitele ei. Persoana care prescrie tratamentul cu plante trebuie să cunoască bine plantele medicinale dar și multă medicină, pentru a nu cădea în extrema de a face din fitoterapie un panaceu, așa cum, din păcate, se mai întâmplă. Plantele medicinale sunt amestecuri complexe de compuși chimici care pot vindeca, pot modifica diferite procese fiziologice, dar pot produce și efecte secundare, dacă sunt folosite excesiv și în necunoștință de cauză. **Există două concepte greșite privind aplicarea fitoterapiei: folosirea exclusivă a plantelor în vindecarea bolilor grave și ignorarea efectelor secundare și a contraindicațiilor.** De exemplu, multe plante care sunt sigure în folosința obișnuită pot prezenta riscuri în timpul sarcinii. Fitoterapia vine să întregească repertoriul terapeutic modern, fiind un bun adjuvant în terapia diverselor boli. Ea facilitează recuperarea morfofuncțională a organismului bolnav și consolidează sistemul de apărare al organismului.

SECRETUL VINDECĂRII BOLILOR CU AJUTORUL PLANTELOR

Valoarea terapeutică a plantelor medicinale are la bază relația care există între structura chimică a principiilor active din plante și acțiunea lor farmacodinamică exercitată asupra organismului. Complexitatea compoziției chimice a plantelor, de la 2-3 compuși până la 30-40, identificați, în unele plante, explică eficacitatea terapeutică a uneia și aceleiași plante în diferite afecțiuni.

Principiile active prezente în plante, cu acțiune vindecătoare sunt:

- **vitamine** (plantele cele mai vitaminizante fiind: măceșele, cătina, zmeurul, murul, urzica)
- **microelemente (iod, fluor, cupru)** și **macroelemente (K, Na, Ca, Mg, Fe, P, Cl)** - care atribuie plantelor medicinale efect antianemic și antidemineralizant.
- **acizi organici** - prezenți în toate plantele
- **principii cu acțiune antibiotică:** ex. alicina (usturoi)
- **fitocide** - acțiune antimicrobiană
- **fitosteroli** - ce stimulează producția de progesteron
- **heterozide** care pot fi: cardiotonice, purgative, expectorante, diuretice, activatoare a circulației sanguine, astringente, hemostatice etc.
- **alcaloizi** - prezenți în cantități reduse. De regulă, plantele în care se întâlnesc mai mulți alcaloizi sunt toxice: omagul, spânzul, angelica, tătăneasa, coaja de crușin, coaja verde de nuc, podbalul, rostopasca etc. Aceste plante utilizate în doze corespunzătoare și cu prescripție medicală nu produc efecte nocive asupra organismului.

- glucide, lipide, uleiuri volatile (antimicrobian și antiseptic)
- rășini, balsamuri etc.

ARTA PREGĂTIRII PLANTELOR

Pentru a fi cât mai bogate în principii active, plantele trebuie culese din zone nepoluate, în perioada optimă, când părțile plantelor ce vor fi întrebuințate se află în fază optimă de dezvoltare. Organele din pământ ale plantei (rădăcina, rizomul bulbul) se culeg la începutul perioadei de odihnă, toamna sau la sfârșitul ei, adică primăvara timpurie. Frunzele se culeg în perioada de dinainte de înflorire, iar florile la începutul înfloririi, doar când este soare. Toată planta de la suprafața pământului (herba) se culege la începutul înfloririi, înainte de masă după ce se usucă roua, iar semințele se culeg în timpul sau înaintea coacerii lor totale. Metoda cea mai adecvată de conservare este uscarea la căldură naturală, care durează de regulă 1-3 săptămâni, într-un loc curat, bine aerisit, călduros (pod, balcon, cameră).

ARTA PREPARĂRII ȘI CONSUMĂRII CEAIURILOR

Prepararea și consumarea ceaiurilor nu se face oricum. Niciodată nu trebuie să bem ceai fierbinte, ci trebuie să așteptăm să se răcorească la o temperatură plăcută. De asemenea, e mai bine să nu îndulcim ceaiul. Doar ceaiurile contra bolilor pulmonare pot fi îndulcite cu miere de albine. Niciodată să nu îndulcim ceaiurile gastrice, hepatice, biliare sau cele pentru cură de slăbire. Părțile vegetale moi (frunză, floare, tulpină moale), partea ce crește deasupra pământului (herba) se opăresc, în medie 6-7 minute, între timp se amestecă de câteva ori, apoi se strecoară.

Părțile vegetale tari (rădăcină, rizom, tubercul, scoarță, fruct) se prepară prin fierbere (decoct) timp de 5-10 minute, la foc mic și după alte 5-10 minute se strecoară. Dacă planta sau organele vegetale conțin substanțe active termosensibile (măceș, semințe de in) atunci trebuie macerate. Se adaugă apă rece, se lasă 8-10 ore la temperatura camerei, după care se strecoară, iar înainte de consum se încălzește ușor.

Ceaiurile se pot prepara din plante uscate dar și din cele verzi, proaspăt culese, fiind necesară o cantitate dublă față de plantele uscate.

Consumatorii ceaiurilor medicinale trebuie să iubească natura, să fie cumpătați și să nu uite **învățătura lui Hipocrat: „cine bea ceaiuri medicinale să le bea cu sufletul senin și împăcat“.**

Prin urmare, niciodată să nu bem dintr-o dată cana de ceai, să nu ne grăbim, să savurăm mirosul băuturii, să inhalăm vaporii săi. Să nu considerăm ceaiul amar ca fiind rău.

MEDICINA ALTERNATIVĂ - MEDICINA VIITORULUI

În concluzie, medicina alternativă a încetat să mai fie o latură obscură a medicinei. Statisticile americane arată că doctorii și studenții sunt interesați într-o măsură tot mai mare de terapiile complementare. În Marea Britanie și SUA există deja sute de școli de medicină în care se predau diferite cursuri de terapie complementară și alternativă. La noi în țară, aceste cursuri se predau la Universitatea de Medicină „Vasile Goldiș".

Profesorul Brian M. Berman, profesor și medic de familie, a observat că oamenii sunt atrași de medicina complementară și alternativă, mai ales datorită unei dorințe de abordare mai umană, mai „integrativă". Educația medicinală ar trebui să reexamineze ponderea integrării laturii mentale, fizice și spirituale și să accepte rolul influențelor sociale, culturale și de mediu, precum și capacitatea de autoîngrijire și autotratament.

Personalul medical, pacienții și sistemul nostru sanitar nu vor avea decât de câștigat dacă învățământul medical va estompa distanța ce-i separă de terapia complementară și alternativă.“

Pagină realizată de
dr. **MARIA FILIMON**
Foto: **MARCEL CANCIU**

Tinerii din zona Sebiș se pot bucura:

VACANȚA DE VARĂ ÎNCEPE CU FESTIVAL...

În urmă cu trei ani, câțiva oameni entuziaști visau să scoată Sebișul din anonimatul cultural (mai ales că, de multă vreme, aici nu mai exista nici Casă de cultură). Deși foarte mulți erau pesimiști, patronul discotecii Ring, Mircea Hârja și cei apropiați lui au crezut că pot face ceva frumos și au reușit. Așa s-au „născut" Galele premiilor muzicale pop-rock. Și au fost seri de neuitat, o adevărată sărbătoare pentru tinerii din zonă, și nu numai, care au putut să vadă pe viu, în orașul lor, formațiile preferate, formații de top în muzica ușoară românească.

Pesimiștii au fost, din nou, cârcotași, comentând că o a doua ediție nu va mai avea loc (subliniind concluziile lor cu cele mai fanteziste motive). Dar n-a fost așa. Mircea Hârja și colaboratorii săi nu s-au dat bătuți făcându-le tinerilor și anul trecut bucuria de a se întâlni cu interpreți îndrăgiți și formații apreciate.

Ro-mania prezentă la prima ediție, va fi și anul acesta pe scena Festivalului de la Sebiș

Anul acesta, tot pesimiștii (ca să-i numim doar așa) au lansat diverse zvonuri: ba că nu va mai avea loc o a treia ediție, ba că, dacă va fi nu se va mai ține la Sebiș. Însă aveau să aibă parte de o surpriză: va fi ediția a III și tot în locul cunoscut, în Piața Tineretului, la Sebiș. Ca să aflăm mai multe amănunte l-am „provocat" pe patronul discotecii Ring, Mircea Hârja la un dialog...

– Se vorbea că actualul primar al Sebișului, dl. Marius Lambing nu vă permite să faceți festivalul...

– Au fost doar zvonuri. Au fost lansate când nici nu am cerut aprobarea Consiliului local. În momentul în care am făcut-o, Primăria mi-a dat aprobarea fără nici o împotrivire. Am tot sprijinul Consiliului local, al Primăriei Sebiș. De asemenea, suntem sprijiniți de Prefectură și C.J.A.

– Cine sunt organizatorii?

– Primăria Sebiș și Disco Ring.

– Ce noutăți aduce această ediție?

– Evenimentul se dorește a fi un spectacol cu cele mai apreciate formații și soliști ale momentului din România. Va fi un spectacol amplu care să răspundă preferințelor tinerilor dar și celor de vârsta a doua.

– Cine vor fi invitații?

– În concerte vor fi interpreți și formații cu cele mai mari vânzări de discuri din România: • **Ducu Bertzi**; • **Daniela Gyorfi**; • **A.S.I.A.**; • **Animal X**; • **HI-Q**; • **K-Pital**; • **Gaz pe foc**; • **RO-Mania cu Benone Sinulescu**; • **L.A.**; • **Blondy**; • **Minodora la Maxim**; • **Furdui Iancu și formația Crai Nou**; • **Aurel Tămaș cu formația**.

– Cum arată programul?

– În prima seară - 15 iunie, orele 21 - scena va aparține formațiilor debutante, după care va fi discotecă în aer liber; în 16 iunie, orele 21 - festival, urmat de disco; în 17 iunie, orele 21 - festival, urmat de disco. Spectacolul va fi înregistrat integral de televiziune, cu patru camere.

– Apropo, am înțeles că este și un spectacol „tehnic"?

– Câteva date în acest sens sper să fie edificatoare: sunet - PA 30.000 W; lumini - putere instalată 30.000 W (14 roboscanere, reflectoare de focalizare, video-proiector etc). În fiecare seară aproximativ 10 minute, va fi un mega program de artificii.

– Cu cine veți mai colabora la această ediție?

– Avem prieteni constanți. Pentru promovarea evenimentului ne bazăm pe sponsorii media: în primul rând ziarul „Adevărul", apoi TV Arad, Radio Contact Arad, „Observator", Radio 21 Sebiș, Radio Prompt Beiuș.

– Dar din punct de vedere financiar?

– Contăm pe sprijinul mai multor firme, sponsori care și-au arătat disponibilitatea să fie alături de noi. Mai ales că, la această ediție, costurile se ridică spre miliard...

– Suntem convinși că vor fi zile de bucurie pentru mii de tineri...

– Și noi credem că în fiecare din cele trei seri vor fi în Piața Tineretului în jur de 5000 de iubitori de muzică bună. Le mai putem spune că vom avea, ca de fiecare dată, terase cu băuturi răcoritoare, bere, minuturi, în așa fel încât voia bună și distracția să fie depline.

V. FILIP
Foto: ONORIU FELEA

Distribuitor Autorizat
dialog
La lăsarea serii
ești liber să vorbești cu luna de vrei,
plătești zero lei
ALCATEL OTView DB
589.000 lei
TVA inclus
Dialog Free 9$
120 minute incluse
pentru convorbirile de noapte (22 - 07)
şi pentru cele din weekend (sâmbătă ora 22 - luni ora 07)
după consumarea celor 120 minute, tariful este 5 cenți / minut (în acelaşi interval)
Taxare la secundă pentru toate abonamentele Dialog (după primul minut de convorbire) !
EURO - GSM
B-dul Revoluției nr. 95

„MILLENNIUM CENTER" SAU TINERII ÎN ACȚIUNE

Trei proiecte într-un an

Abia a împlinit un an de existență, că Asocația „Millennium Center" se poate lăuda cu trei proiecte finalizate, destinate tinerilor. Fondatorii asociației au pornit de la ideea de a crea un cadru pentru tinerii care doresc să realizeze ceva, care vor să se implice activ în viața urbei. Astfel, **primul proiect** (12-14 decembrie 2000), coordonat de studentul **Mihai Sârbu**, s-a concretizat în seminarul cu tema „Relativizarea valorilor în rândul tineretului și reconstrucția societății civile", proiect derulat în colaborare cu Universitatea de Vest „Vasile Goldiș" și cu Direcția Județeană pentru Tineret și Sport Arad. Scopul seminarului a fost sensibilizarea tinerilor în vederea oportunităților pe care le oferă societatea civilă. Mihai Sârbu consideră că **„Trebuie să învățăm să dobândim experiența de a face proiecte, de a ne desprinde de structurile de stat, de a ști să operăm cu instituțiile private finanțatoare"**.

Cel de-**al doilea proiect** (15 februarie - 15 martie 2001) a avut ca partener Liceul de Industrie Alimentară din Arad, prin prof. **Iolan Luncan**, coordonatoarea proiectului. De data aceasta, atenția „Millennium Center" s-a centrat pe efectuarea unui studiu privind comportamentul nutrițional al tinerilor de diferite etnii din localitățile Arad și Nădlac. Finalitatea proiectului este un suport de curs (de aproximativ 100 de pagini) pentru clasa de nutriționiști și dieteticieni a Liceului de Industrie Alimentară.

Tineri în pelerinaj la mănăstiri

Însă acțiunea de cea mai mare anvergură (de până acum) a Asociației „Millennium Center" a fost **„Tineri și spiritualitate creștină"**. Coordonatorul proiectului, **Sorin Roman** (student la Universitatea „Babeș-Bolyai" din Cluj-Napoca, Facultatea de Științe Economice), a avut în vedere descoperirea și exploatarea unei oferte pentru tineri prea puțin cunoscută și valorificată - **mănăstirile din județul Arad**, o oază de liniște sufletească, o poartă spre spiritualitate, sau - dacă nu - măcar o alternativă de petrecere a timpului liber, altceva decât barurile, discotecile. Tinerii, și nu numai, găsesc la mănăstiri ospitalitate, deschidere din partea clericilor, un mediu natural „nepoluat".

Concret, proiectul s-a desfășurat în două weekend-uri, (27-29 aprilie și 4-6 mai 2001), în care cei 20 de tineri care s-au îmbarcat în această aventură spirituală au străbătut traseele **Bodrog-Bezdin-Gai** și **Izbuc-Roșia-Feredeu - „Sf. Maria" Radna.** Proiectul s-a realizat cu sprijinul DJTS, SNP Petrom, Episcopiei Ortodoxe Arad, Liceului Teoretic „A. M. Gutennbrunn".

Din partea Bisericii, cel care s-a implicat direct în proiect, părintele prof. **Radomir Stoica**, apreciază inițiativa „Millennium Center" ca fiind **„rodnică, prin contactul nostru cu tineri, cu oameni din afara clerului. Oamenii nu așteaptă de la noi minuni, ci deschidere, și înțelegere. Cu asta le suntem datori."**

Ceea ce a rămas în urma pelerinajului la mănăstiri, pe lângă experiența de neuitat a celor care au participat efectiv, are continuitate în rândul tinerimii arădene. Organizatorii au conceput **un pliant - „Așezăminte monahale din județul Arad"**, realizat exemplar din toate punctele de vedere (documentație, prezentare grafică) de graficianul **Călin Lucaci** de la „Pyjama's", care va fi distribuit în școli și facultăți și un **CD-ROM** cu imagini filmate în pelerinaj de către **Alin Flămânzeanu.**

Mai mult decât „tinere speranțe"

Pe lângă rostul de recuperare spirituală al pelerinajului, pe lângă luarea în discuție a responsabilității laicilor față de cler, **Dacian Țolea** - vicepreședinte al Asociației „Millennium Center" - insistă și asupra laturii de **socializare** a acestei acțiuni. A fost nu doar un pelerinaj, o formă de educație, ci și un mod al unui grup de tineri de a fi împreună. **„Și acesta e doar începutul"**, ne promite **Daniel Niță**, președintele Asociației. **„Vrem să colaborăm și cu organizații de tineret din alte județe, pentru a crea acel stat de tineri care să realizeze proiecte de anvergură, care să nu rămână doar «tinere speranțe»,** își propune Daniel Niță. Iar activitățile de până acum ale „Millennium Center" ne îndeamnă să credem că le vor urma altele, cel puțin la fel de ample.

CĂTĂLINA LATU

DE LA UN STADION LA ALTUL

O ALTĂ FAȚĂ

● „Bătrâna Doamnă" a arătat, sâmbătă, o altă față celor mai bine de o mie de spectatori din tribunele stadionului arădean. A fost o față mai frumoasă, retușată, care nu putea să ne lase indiferenți. ● E drept, adversarul (ASA) a fost unul modest, dar chiar și astfel este sesizabilă creșterea calitativă a jocului și pofta de gol concretizată pe tabelă. ● Ceea ce a mirat este faptul că în ciuda situației critice din clasament, oaspeții nu au „mișcat" aproape nimic pe gazon, repetând practic contraperformanța de la Reșița (acolo au pierdut chiar cu 5-0). ● Amărăciunea antrenorului Fodor, manifestată la vestiare, după joc, era deci întemeiată. Elevii săi sunt cu cuțitul la os, ocupă penultima poziție și vor avea o confruntare ce se anunță teribilă, între două grupări disperate - sâmbătă, la Târgu Mureș, cu Corvinul. ● Acest meci poate influența desfășurarea ulterioară a campionatului în zona „nisipurilor mișcătoare". Căci, să nu uităm, hunedorenii vor veni apoi la Arad pentru meciul cu UTA, să își joace ceea ce pentru ei ar reprezenta ultima șansă. ● Până atunci, însă, echipa arădeană se concentrează asupra meciului cu Apulum Alba Iulia din deplasare. Așa este și normal să se întâmple. Altă partidă incomodă, dar, cum în fotbal nu se știe niciodată, trebuie să ne agățăm de orice posibilitate. Măcar un punct nu ar strica...

ADRIAN HĂRȚĂU

MITU, ASISTENTUL ȘI LECȚIA DE GEOGRAFIE

◆ Telecomul și-a mai trecut în cont o victorie în etapa a 27-a a Diviziei C, consolidându-și locul doi în clasamentul seriei a VIII-a. Mai mult, echipa pregătită de Gigi Borugă are cel mai bun atac al seriei, dovadă și cele patru goluri înscrise în poarta „oțelarilor" din Ștei. ◆ Dacă în prima repriză jocul „telefoniștilor" n-a prea mers, în partea a doua a întâlnirii, arădenii au făcut spectacol. ◆ Oaspeții au găsit o scuză (ne)plauzibilă înfrângerii și prestației slăbuțe: plecatul de la Ștei cu noaptea-n cap, pentru a ajunge la Arad. ◆ „Centralul" craiovean, Valentin David este întâmplător și antrenor cu portarii la Universitatea Craiova, unde îl pregătește pe fiul președintelui clubului Telecom, Răzvan Marinca. Coincidență sau nu, dar arbitrul David și-a făcut datoria, împărțind dreptatea în teren cu aceeași monedă. ◆ Inspirate schimbările făcute de Gigi Borugă. Dacă „ghiuleaua" lui Grad nimerea cadrul porții în min. 86, atunci toate rezervele ar fi înscris. ◆ În min. 33, la o greșeală a unui asistent, Nicolae Mitu s-a „rățoit" la el și a fost taxat cu un cartonaș galben. „Decarul" gazdelor i-a spus: **„Dacă nu te pricepi, conform ultimelor recomandări ale președintelui Grigorescu, lasă steagul jos și pleacă."** ◆ Pentru că la pauză i-a răspuns obraznic antrenorului Borugă, Mitu a fost lăsat la cabine. ◆ Tabela electronică de la stadionul din Micălaca nu a funcționat. Economie sau pană de curent? ◆ În minutul 10, gazdele erau cu minus trei mingi la pasiv, toate aruncate de jucătorii oaspeți pe după liniile de tren sau după garaje. ◆ Dacă singurul portar din lotul Telecomului s-ar fi accidentat, în poartă ar fi intrat... Marius Grad. Cel puțin, așa am înțeles. ◆ În tribune să fi fost vreo 100 de spectatori, dar în pauză, am aflat numărul plătitorilor. Trei (trei)! ◆ O soluție pentru atacul gazdelor ar putea fi președintele Gheorghe Marinca, golgeter în Campionatul Sindical cu 13 reușite. ◆ Interesantă lecția de geografie cu elevi de clasa a III-a pe care Nicolae Radu Birta a ținut-o la masa presei. Cu întrebări de genul: **„Care este capitala județului Timiș?"** ori **„Cât fac 10+35?"** sau, cea mai tare: **„Cum poți scăpa de școală?"**. Piciul i-a retezat-o scurt: „Sper că nu-mi spuneți aia cu clisa, că e veche". Fără comentarii!

DANIEL SCRIDON

Unde sunt prea multe moașe...

Mai mulți fotbaliști decât spectatori sâmbătă pe stadionul Astra, la o partidă jucată la concurență cu meciurile altor două echipe arădene (UTA și Telecom) disputate tot în Arad ▲ Finalul de campionat precum și situația clară din clasament a celor două echipe a dus la o partidă disputată parcă în reluare, momentele de fotbal autentic fiind extrem de rare. ▲ Dintr-un ocean al mediocrității „s-a salvat" veșnic tânărul Corsenti a cărui prestație a fost mult peste media jocului. ▲ După câteva semnalizări considerate de banca tehnică arădeană eronate, asistentul Adrian Popescu a avut un „supervizor" de nădejde în persoana simpaticului Mircea Cernatari care l-a îndrumat pe „juvete" spre alte meserii mai puțin publice: frizeritul sau dirijarea traficului feroviar. ▲ Al doilea egal al Armăturii în deplasare din acest campionat a tensionat atmosfera la vestiare. Un personaj influent din conducerea astralilor a tunat și fulgerat după meci în privința atitudinii în joc a unor titulari (Plisca și Kovacs) pentru care se pare că a bătut gongul de final în activitatea lor la gruparea cu prea mulți dirtguitori. ▲ De aici rezultă și o întrebare: ce rol are antrenorul principal la această echipă?

Un bonus pentru „ofițerul de presă" al gazdelor, Ovidiu Păcurariu, în organizarea conferinței de presă în condiții civilizate dar și o părere de rău pentru dânsul că a căzut victima mușcăturilor „câinilor comunitari", eveniment cel va ține „departe de gazon" încă două săptămâni, timp în care ar putea fi cooptat în campania publicitară a unei „răcoritoare" aflată „mereu aproape" de Formula 1!!!

SORIN CAZAN

Inedit în fotbalul românesc

MINUT DE RECULEGERE ÎN MEMORIA ARBITRAJULUI ARĂDEAN

• S-a întâmplat la Socodor

Așa cum a promis, conducerea echipei AS Vulturii Socodor a trecut la aplicarea protestului împotriva arbitrajului din fotbalul arădean. AJF Arad, prin comisiile abilitate, nu numai că nu l-a sancționat pe arbitrul Florin Dumitru, pentru maniera jenantă de a da peste cap finalul unui meci, ci l-a cadorisit, în runda următoare cu două delegări.

Așadar, duminică, la Socodor am asistat la o scenă inedită în fotbalul românesc, demnă de „Cartea Recordurilor". **La sugestia arbitrilor și observatorului AJF, ambele echipe (Vulturii Socodor și Flacăra Țipari) au ținut un moment de reculegere în memoria arbitrajului arădean. Apreciem solidaritatea oaspeților, dar nu înțelegem complicitatea trimișilor AJF. E ca și cum, AJF Arad s-ar bucura de „decesul" arbitrajului din curtea sa.**

Gazdele, și cu banderole albe pe braț și tot în semn de protest, au mai ținut un minut de doliu, odată cu primul fluier al „centralului" Cadar. A fost o fază demnă de „Cascadorii râsului", cu jucători ai echipei din Țipari care nu știau ce să facă, în timp ce, socodorenii erau „statui" pe teren. Cu mingea la picior, F. Gârgar se blochează, se întoarce și-l întreabă pe antrenor: **„Ce să fac?"**. Vine răspunsul: **„Du-te dă gol, deșteptule, când te mai întâlnești cu ocazia asta?"**. Și a fost 0-1, în secunda 30. Ce a urmat, are mai puțină importanță.

Cert este că echipa Vulturii Socodor a găsit o modalitate legală de a protesta împotriva scandaloaselor arbitraje din ograda AJF Arad. Este un prim semnal de alarmă, de care Comitetul Executiv, acela care se joacă de-a uite președintele Taha Abed, nu e președintele, ar trebui să țină cont. Mai ales că, până și oficialii AJF Arad s-au solidarizat, din inconștiență credem noi, cu primul pas al protestului AS Vulturii Socodor.

DANIEL SCRIDON

N. R. Ne pare nespus de rău că nu dispunem de o fotografie mai recentă a persoanei publice, col. (r), președinte de instituție, pensionar, etc., Nicu Selejan, pentru a ilustra acest material. Promitem că ne vom revanșa...

JUNIORII DE LA F.C. UTA ȘI A.C.U. ARAD FORȚEAZĂ INTRAREA ÎN MAREA FINALĂ

Gata cu poveștile! De astăzi începe munca! Două echipe arădene, F.C. UTA și A.C.U. se luptă pentru intrarea în finala Campionatului național de juniori. De notat că orașul nostru este singurul care duce la start două echipe. F.C. UTA va evolua în grupa de la Bacău, alături de F.C.M. din localitate, Gloria Bistrița și Arcadia Oradea. A.C.U. merge la Craiova și va da piept cu Extensiv din localitate, Petrolul Ploiești și Sportul Studențesc. E limpede că, prin prisma valorii, F.C. UTA pornește mare favorită în prima grupă, jucători precum Huțan, Drida ori Mărginean putând să-i ducă pe alb-roșii în ultimul act, pe stadionul „Lia Manoliu". Antrenorul Liviu Giurgiu a deplasat, încă de duminică dimineața, un lot de 22 de jucători: Huțan, Calițoiu, Potoreț - portari, Ardelean, Demian, Rus, Bier, Drida, Mărginean, A. Drăgan, Fritea, Purda, Ianu, Ciortan, M. Melnic, Matei, Gafița, Rusu, Ozas, Moț, Nica, Petrovici - jucători de câmp.

Dincolo, la Craiova A.C.U. Arad a făcut deplasarea ieri, la prânz. Lotul este format din 20 jucători, care îi cuprinde pe următorii: Zaharia, Pintea-Coroban, Abrudan, Mârza, Chioreanu, Popa, Rad, Melnic, Selegean, Onuț, Cercel, Dupța, Pocaznoi, Heriak, Călean, Jula, Mărculescu, Horga, Strugariu.

E clar, A.C.U. pornește ca outsideră, căci este formația care vine de jos, de la Divizia C. Chiar pe acest fapt ar trebui să mizeze elevii antrenați de Gigi Camenița. Cu modestie și multă muncă, Mărculescu et comp. pot încerca să dea marea lovitură.

Baftă, F.C. UTA! Baftă, A.C.U.!

LEO SFÂRA

SUPERMARATONUL ȘI-A DESEMNAT CÂȘTIGĂTORII

Așa cum v-am promis, revenim astăzi cu rezultatele finale înregistrate în supermaratonul Békéscsaba-Arad-Békéscsaba, sponsorizat de firma Vitalade.

Echipe masculin

1. „Eagles" (România) 2. Csabai Honvéd Kulturális Egyesület (Ungaria) 3. Mazda Team Békéscsaba (Ungaria) ......12. Voința Arad.................. 39. România 300, echipă condusă de arădeanul Lucian Neagu. La secțiunea veterani, România 300 a ocupat locul 1.

Echipe feminin

1. Kondorosi Szálitmányozo G. M. K. (Ungaria), 2. OSC ESZ TFSE Semmelweis (Ungaria), 3. Speranța (România).

Individual masculin

1. Anatoli Kruglikov (Rusia), 2. Vozár Attila (Ungaria), 3. Molnar Mihály (Ungaria).

Individual feminin

1. Elena Sidorenkova (Rusia), 2. Ștefan Talpoș Cuta (România).

A. HĂRȚĂU

CAMPIONATUL JUDEȚEAN „ONOARE"

Seria A

UNIREA SÂNTANA - VOINȚA MACEA 1-1 (0-0)

Au marcat: Czibrik min. 81, respectiv Orban min. 49.

Sântana: C. Costea-Goina, Iosif, N. Costea I, Drida (min. 74 Czibrik), Lazea-Giurgiu (min. 61 N. Costea II), Nicola, Rotaru-Martin, Rădac. **Antrenor:** Ioan Hanț.

Macea: Vâlcan-Lăcătuș, Tumac, G. Duma, Scrob-A. Duma (min. 80 Hornea), Săbău (min. 86 Mocuța), Șimăndan, Vuin-Orban, Cucuieți. **Antrenor:** Ioan Cora.

Au arbitrat bine: Paul Zau, Emil Cristea și Nicolae Enache.

Observator AJF: Dan Cios.

Cartonaș roșu: C. Costea (min. 86).

După ce în primul mitan A. Duma ia bara la țintă cu un șut de la 16 metri în min. 31, oaspeții deschid scorul la patru minute de la reluare prin Orban, care finalizează o acțiune personală pe flancul drept al atacului echipei sale cu un șut din unghi închis: 0-1.

Speculând marcajul relativ al măcenilor, gazdele egalează prin Czibrik în min. 81 cu un șut de la marginea careului mare peste un portar fără replică: 1-1.

Deși au superioritate numerică, pe finalul partidei, măcenii nu reușesc desprinderea iar „barajul" pentru D este o „fata morgana".

SORIN CAZAN

Rezultatele etapei a XXIV-a: Stăruința Dorobanți - A.S. Telecom 1-2; Unirea Șeitin - Olimpia Bârzava 1-0; Progresul Pecica - Victoria Felnac 3-1; Partizan Satu Mare - Podgoria Ghioroc 3-0 (f. j.); Înfrățirea Iratoșu - Șoimii Șimand 5-0; F.C. Sânleani - Inter Zimand Cuz 3-0; Unirea Sântana - Voința Macea 1-1.

Clasament

1. Iratoșu	24	16	4	4	64-31	52	(+16)
2. Pecica	24	12	4	8	37-28	40	(+4)
3. Macea	24	11	6	7	47-38	39	(+3)
4. Șeitin	24	10	5	9	50-40	35	(-1)
5. Zimand Cuz	24	10	5	9	50-40	35	(-1)
6. Felnac	24	11	2	11	43-55	35	(-1)
7. Bârzava	24	11	1	12	61-52	34	(-2)
8. Dorobanți	24	10	3	11	58-47	33	(-3)
9. A.S. Telecom	24	10	3	11	47-43	33	(-2)
10. Sânleani	24	9	6	9	42-50	33	(-3)
11. Ghioroc	24	10	2	12	42-57	32	(-4)
12. Sântana	24	9	3	12	41-58	30	(-6)
13. Satu Mare	24	8	4	12	51-56	28	(-8)
14. Șimand	24	6	2	16	35-73	20	(-16)

Seria B

VULTURII SOCODOR - FLACĂRA ȚIPARI 13-1 (7-1)

Au marcat: I. Bâte min. 5 (autogol), Buruiană min. 7, 20, 25, 42, 78, Moț min. 27, Petic min. 56, 46, 55, 68, Ardelean min. 50, 64, respectiv F. Gărgar min. 1.

Vulturii: Buruian, Szell, Freer, Botău, Muj, Petcuț, Moț, Ardelean, Panin, Buruiană, Gyenge. **Au mai jucat:** Rudasits, Pantea, Burcă, Petic. **Antrenor:** Mihai Petcuț. **Flacăra:** Bukwa, Valea, Galfi, Duloșeț, Marian, Vâță, Döme, A. Gărgar, F. Gărgar, I. Bâte, M. Bâte. **A mai evoluat:** Rehtinvald. **Antrenor:** Matei Döme.

Au arbitrat: Răzvan Cadar - centru, ajutat de Sebastian Pantiș și Victor Ciurescu - asistenți. **Observator AJF:** Mircea Toderici.

● Așa cum au promis, cei de la Socodor au stat în primul minut de joc și au purtat banderole albe pe braț. Prilej pentru oaspeți de a marca golul de onoare, prin F. Gărgar. ● Pentru gazde, parcă a fost un simplu antrenament. Golgeterul echipei a fost Buruiană, care a și înscris cel mai frumos gol, cu pieptul, de la 16 m. ● La finalul partidei, echipa oaspete a primit o ladă de bere din partea „casei". Gest frumos, care ar putea fi întâlnit și pe alte stadioane.

ADELA C.

Rezultatele etapei XXIV-a: Dinamo Sebiș - Minesis Gurahonț 15-0; Vulturii Socodor - Flacăra Țipari 13-1; Crișul Alb Șicula - Dinamo Zărand 8-0; Victoria Berechiu - Viitorul Șepreuș 1-1; Recolta Apateu - Minerul Moneasa 2-0; Armonia Ineu - Dacia Beliu 8-0; Cetate Dezna - Progresul Nădab 2-2.

Clasament

1. A. Ineu	24	20	2	2	96-21	62	(+26)
2. Socodor	24	19	3	2	107-25	60	(+24)
3. Șicula	24	13	2	9	59-38	41	(+5)
4. D. Sebiș	24	12	3	9	75-43	39	(+3)
5. Apateu	24	11	2	11	51-49	35	(-1)
6. Nădab	24	11	2	11	49-70	35	(-1)
7. Berechiu	24	9	6	9	48-50	33	(-3)
8. Șepreuș	24	10	1	13	55-43	31	(-5)
9. Moneasa	24	9	2	13	51-68	29	(-7)
10. Dezna	24	9	1	14	32-76	28	(-8)
11. Zărand	24	8	3	13	41-65	27	(-9)
12. Gurahonț	24	8	2	14	29-72	26	(-7)
13. Beliu	24	8	0	16	36-78	24	(-12)
14. Țipari	24	5	3	16	44-75	18	(-16)

COMMERCIAL UNION

OPORTUNITĂŢI DE AFACERI ÎN ARAD

Commercial Union - parte a grupului CGNU, numărul 1 pe piaţa britanică de asigurări - este prezentă în peste 50 de ţări din 5 continente. După 60 de ani Commercial Union revine în România. Pentru a afla mai multe despre Commercial Union, vă invităm să participaţi la **seminarul de prezentare** care va avea loc pe data de **29 mai 2001, ora 17.00, în Sala de conferinţe a Hotelului Parc (intrarea de pe faleză), bd. Dragalina, nr 25, Arad.**
Dacă sunteţi interesaţi de o carieră în domeniul financiar şi vreţi să vă alăturaţi unei echipe internaţionale de succes, aduceţi şi un CV cu dumneavoastră.

COMMERCIAL UNION
Asigurări de Viaţă

Accesul în sală este gratuit.
*Pentru detalii suplimentare puteţi suna la tel: 057/214.500.

Reteta
GSM GRATIS!

Pui...

Doua ore gratis pe luna la Dialog Free*

...Adaugi...

Un telefon Nokia GRATIS**

...Dupa gust

Un accesoriu GSM Gratuit

Va uram Conectare Buna!

TeleCom PLUS

*Intre orele 22-07 si toata duminica

Bdul. Revolutiei nr. 85
Tel./ Fax 214.552; 281.943
E-mail: marketing@radcom.ro

**La celelalte abonamente, de la 3 USD fara TVA

---

foto studio enigma
Cea mai bună alegere!

Dacă filmul dumneavoastră procesat la noi în întregime conţine 24 fotografii primiţi pe loc gratuit

1 film color cu 36 exp. + 1 album

Bulevardul Revoluţiei 88
Tel. 057 251459
ZILNIC 8 - 20
[illegible]

Calea A. Vlaicu Bl. I - 3
Tel. 057 272655
zilnic 9 - 17

Str. C. Coposu (Lacului 6)
Tel. 057 231621
zilnic 9 - 17

CAMERA DE COMERŢ ARAD
DIRECŢIA TÂRGURI-EXPOZIŢII

EXPO ARAD

Târg internaţional de: tehnologii, materiale şi instrumente de măsură şi control pentru instalaţii în construcţii, echipamente de încălzire şi climatizare, instalaţii electrice şi sanitare, salonul luminii

CONFORT instal

Prietenul la nevoie se cunoaşte!

CONFORT instal

29 mai - 1 iunie
Sala Sporturilor
Arad

2900 Arad, str. Cioşca 5
tel.: 057-254052,
fax: 057-250014
e-mail: expo-ccia@arad.ro
Persoană de contact:
Cimi ENACHE

CASA DE ASIGURĂRI DE SĂNĂTATE ARAD

Publicaţie de vânzare

BUNURI MOBILE
LICITAŢIA A II-A

În temeiul art. 55 din O. G. nr. 11/1996 privind executarea creanţelor bugetare, aprobată prin Legea nr. 108/1996, cu modificările ulterioare, se face cunoscut prin prezenta că în ziua de 11, luna iunie, anul 2001, ora 10, în localitatea Arad, la sediul debitorului S. C. Energomontaj SRL Arad, se vor vinde prin licitaţie următoarele bunuri mobile.

Denumirea bunului mobil	Preţul de la care se porneşte licitaţia (include TVA)
1. Autotractor Raba AR-01-KAF	1 buc. x 180.000.000 lei
2. Semiremorcă AR-80-GVM	1 buc. x 125.100.000 lei

Informaţii la tel.: 095.656.512, 095.656.513.

ARCOMMAT GRUP S.A.
ARAD Str. Voevod Moga nr.65-67

ÎNCHIRIAZĂ

HALE METALICE PENTRU DEPOZITARE CU SUPRAFATA TOTALA DE 1000 mp situate in Arad, Str. 6 Vanatori

Informatii la Tel./ Fax: 057/ 281 779, 057/ 276 333

SOCIETATE COMERCIALĂ
angajează pentru punct de lucru fabrică **Lipova**

4 Ingineri electromecanici
(preferabil cu experienţă în domeniul liniilor de îmbuteliat)

2 Dispeceri transport auto

2 Magazioneri

Persoanele interesate se vor prezenta cu CV pentru **interviu în data de 9.06.2001** începând cu **orele 10.00** la adresa: **str. Pădurii nr. 4.** Informaţii la telefon **057-256224**
Interviurile din data de **2.06.2001** se reprogramează în data de **9.06.2001**.

CASA DE ASIGURĂRI DE SĂNĂTATE ARAD

Publicaţie de vânzare

BUNURI MOBILE
LICITAŢIA A II-A

În temeiul art. 55 din O. G. nr. 11/1996 privind executarea creanţelor bugetare, aprobată prin Legea nr. 108/1996, cu modificările ulterioare, se face cunoscut prin prezenta că în ziua de 12, luna iunie, anul 2001, ora 12, în localitatea Arad, str. Bucegi nr. 5 bis, la sediul debitorului S. C. Cominvest SRL, se vor vinde prin licitaţie următoarele bunuri mobile.

Denumirea bunului mobil	Preţul de la care se porneşte licitaţia (include TVA)
1. Autoturism ARO 243	1 buc. 90.000.000
2. Autoturism ARO 243	1 buc. 90.000.000
3. Remorcher KRAZ	1 buc. 360.000.000
4. Buldoexcavator 0,25 MC	1 buc. 135.000.000

INFORMAŢII LA TEL.:
095.656.512, 095.656.513.

(2059353)

CASA DE ASIGURĂRI DE SĂNĂTATE ARAD

Publicaţie de vânzare

BUNURI IMOBILE
LICITAŢIA A III-A

În temeiul art. 65 din Ordonanţa Guvernului nr. 11/1996 privind executarea creanţelor bugetare, aprobată prin Legea nr. 108/1996, cu modificările şi completările ulterioare, se face cunoscut prin prezenta că în ziua de 6, luna iunie, ora 10, anul 2001, în localitatea Ghioroc, str. 6 Martie, se vor vinde prin licitaţie următoarele bunuri imobile, proprietate a debitorului SC Producţie Vitivinicola Miniş, cu sediul în localitatea Ghioroc, str. 6 Martie nr. 6, cod fiscal 3026722.

a) clădire în suprafaţă de 300 mp, compusă din: cramă - microvinificare + magazie, situată în localitatea Miniş, str. Liceului FN, evaluat la suma de 1.000.000.000 lei, inclus TVA.

Condiţii de participare:	◆ *Ofertă scrisă şi taxă de participare de 10% din preţul de strigare.*

INFORMAŢII la telefon: 095.656.512, 095.656.513.

(2059353)

100% HARD SEX
SEX PLANET
1 min. - 27250 lei
Fetele care spun „DA”
89.18.18
INTERZIS MINORILOR

---

internetul e al tău

3$ luna	MAIL LINK	1 cont de e-mail spaţiu alocat pe server 6MB
4$ luna	EASY LINK	15 ore navigare pe web incluse in abonament 0,8$/oră tarif pentru ore suplimentare de navigare 1 cont de e-mail // spaţiu alocat pe server 6MB
5$ luna	NIGHT LINK	trafic nelimitat între orele 19.00-07.00 1 cont de e-mail / Spaţiu alocat pe server 6MB
10$ luna	POWER LINK	trafic nelimitat 24/24 subdomeniu gratuit secţiunea clienţi a site-ului rds 1 cont de e-mail spaţiu alocat pe server 6MB

www.rdslink.ro

RDS LINK
simţi diferenţa?

[illegible]

Acum
şi în Arad !

Piaţa Spitalului,
bl.2B, parter,
telefoane
228.202
- comercial;

228.200
- suport.

INSTALATII PROMPT SERVICE SRL

LANTUL - SANEX

ARADUL NOU, Calea Timişorii 39
tel.287340,287776
orar zilnic 8-18 şi sâmbătă 8-13

Vă oferă următoarele:

- ARTICOLE PENTRU INSTALATII ELECTRICE SI INSTALATII SANITARE
- ARTICOLE PENTRU INSTALATII APA SI GAZ.
- ARTICOLE PENTRU VOPSIT SI ZUGRAVIT.
- ARTICOLE PENTRU UZ GOSPODARESC - UZ CASNIC.

PROMPT SI LA .... OBIECT !!!!!

Celebra tămăduitoare și prezicătoare ELVIRA Arad

S-a întors de curând de la Congresul Vrăjitoarelor de la Palma de Mallorca unde a demonstrat că este o vrăjitoare profesionistă. Ca urmare a fost desemnată vrăjitoarea anului.

- Aduce prin puterea incomparabilă pe care o are liniște în casele dumneavoastră.
- Face ca afacerile în care sunteți implicați să aibe un demers profitabil.
- Scoate argintul viu, alungă blestemele făcute de persoane rău intenționate bazate numai pe sentimente de răzbunare.

Este atestată de doctori psihologi cât și de marii maeștri al spiritismului din Rusia și India.

REZULTATELE SUNT GARANTATE!

Mă numesc Tudor, sunt din Timișoara, am o situație foarte bună. Am fost despărțit șase ani de soție și de cei doi copii. Ajungând la această doamnă mi-a redat viața dinainte - m-am împăcat cu soția, m-am mutat înapoi la familie. Aduc mii de mulțumiri doamnei Elvira.

Prin intermediul presei am apelat la minunata doamnă Elvira, care prin puterile sale și cu „medicina" sufletului pe care o folosește mi-a spus că am argint viu. Am crezut că este ultima mea secundă din viață la auzul celor spuse de dânsa, dar m-a încurajat și după o perioadă foarte scurtă am devenit omul optimist care să biruiască răul cu binele. Eu vă mulțumesc din suflet pentru tot ce ați făcut și ce faceți în continuare pentru sufletele care de cele mai multe ori cad pradă nevinovate unor oameni fără inimă sau dacă o au este de piatră.

Mă numesc Dorin Frianu, din Deva. Am avut mai multe firme, dar am ajuns în pragul falimentului. Am auzit de d-na Elvira de la un coleg. Ajungând la aceasta, îi aduc mii de mulțumiri, pentru că de la prima ședință mi-a adus spor și prosperitate și îmi merge bine. Relații la **telefon 093769216, 252351.**

Mă numesc Laura, sunt o femeie simplă, modestă și mă număr printre miile de oameni pe care necazul și nenorocirea nu i-a ocolit. Am umblat pe la ușile spitalelor să-mi caut sănătatea dar fără nici un rezultat. Întâmplările nedorite îi conduc pe oameni să spere, să creadă că totuși mai există o cale de ieșire - așa a fost. Telefon 093769216.

Sunt Gheorghe din Alba și îmi fac viața publică la ziar în speranța că voi ajuta și alte persoane care au probleme și să le rezolve; de la vârsta de 16 ani mă lupt cu boala epilepsie. Am apelat și eu la această doamnă cu disperare și iluzii. De la prima ședință doamna Elvira, cu puteri paranormale și cu harul magiei albe m-a vindecat și mă simt foarte bine și îi aduc mii de mulțumiri, spor la treabă și putere de muncă.
Telefon: 093769216, 252351.

Fiind desemnată tămăduitoarea mileniului, are un har deosebit lăsat de Dumnezeu - lucrând cu magie albă, rugăciuni și descântece, are o mare putere de vindecare de la prima ședință.

Sunt Viorica din Pecica, mii de mulțumiri d-nei Elvira, care mi-a lecuit soțul de beție și gelozie. Prin harul ei și cu plantele ei descântate. **Telefon 093769216, 252351.**

Sorina, din Arad, am 38 de ani, necăsătorită, am o situație foarte bună. Din câți prieteni am cunoscut nu dura mai mult prietenia mea decât 7 zile. Atunci m-am hotărât să merg la biserici și mănăstiri, am fost la mai mulți preoți din țară, unde ultima oară mi-a spus că am cununiile legate. Ajungând la această doamnă Elvira, la prima ședință mi-a dezlegat cununiile, acum sunt căsătorită și foarte fericită. Îi aduc mii de mulțumiri doamnei Elvira și care vreți să o contactați, sunați la telefoanele **093.769.216, 252.351.**

(5915835)

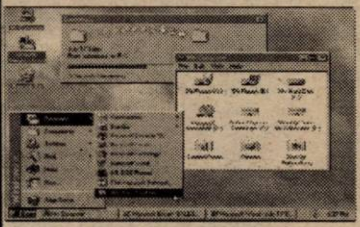

BB Computer SRL
ARAD Str N Bălcescu nr 12 tel/fax 057 280555, 280666

AUTORIZAT DE CENTRUL NAȚIONAL DE PREGĂTIRE ÎN INFORMATICĂ BUCUREȘTI CPI S.A.

Centrul teritorial de pregătire în informatică
organizează următoarele cursuri

Utilizare Windows 98 (Inițiere)
Programul: **12.06.2001 după masa**

Utilizare servicii Internet
(navigare pe Web, e-mail, chat, FTP, News, inițiere în HTML)
Programul: **04.06.2001 după masa**
Internetul **se adresează: tuturor celor care vor să comunice și să fie informați**

Important:
Cursanții care au absolvit mai multe cursuri pot primi diplome de **formare în meseriile**:
-programator aplicații de gestiune(studii superioare)
-programator ajutor
-operator

Diplomele sunt eliberate cu avizul **Ministerului Educației Naționale**.

DAME de companie
În Arad, tinere sexy, rafinate, oferă companie, contacte și masaj erotic,
Informații și programări 24h/24h la tel.: 8-911-77.

s.c. AGROMEC PODGORIA ȘIRIA
Vinde prin licitație în ziua de 01.06.2001, ora 10,00
5 combine de recoltat cereale tip C 14 U.
Licitația va avea loc la s.c. AGROMEC Podgoria din localitatea Șiria.
În cazul în care utilajele nu se vor vinde, licitația se va repeta în 02.06.2001.

VÂNZĂRI APARTAMENTE O CAMERA

Vând garsonieră, zona Fortuna, et. II, 3.500 DM. Telefon 093 799 891. (12156)

Vând apartament una cameră, bloc cărămidă. Informații telefon 255190, 092 594 950. (11810)

Vând garsonieră cf. I, Grădiște, mobilată. Telefon 092 318 286, 093 414 251. (12389)

Vând apartament 1 cameră, central, 50 mp, modificat, 17.500 DM. Telefon 092.294.842. (12420)

Vând apartament 1 cameră, ultracentral, decomandat, cu gresie, faianță, lambriuri, parter, ideal privatizare. Telefon 466504, 094.617.952. (725352)

Vând apartament cu 1 cameră, zona Confecții. Telefon 223093. (12024)

Vând apartament una cameră, bl. 337, et. II, cu lift, lângă Billa. Telefon 228021, 094 635 052. (12343)

Vând urgent apartament una cameră, bucătărie, baie, foarte spațios + garaj. Telefon 095 825 077. (12425)

Vând urgent garsonieră mobilată, cf. III, str. Predeal bl. G1, 4.000 DM, negociabil. Telefon 240883. (12475)

Vând garsonieră ultracentral, et. IV, gresie, parchet, contoare, aer condiționat, balcon închis, 12.000 DM. Telefon 092 562 027. (12492)

VÂNZĂRI APARTAMENTE DOUĂ CAMERE

Vând apartament 2 camere, central, bucătărie, baie, gaz, telefon, satelit, alte dependințe. Telefon 211984. (11916)

Vând apartament 2 camere, 72 mp, zona III, bl. 366, parter, pe mal, termoficat, contorizat, geamuri termopan, ușă blindată, parchet laminat. Telefon 092 826 592. (11929)

Vând apartament 2 camere, Vlaicu. Informații telefon 270947, marțea, miercurea și joia, orele 17-19, când poate fi și văzut, preț informativ 11.000 DM, negociabil. Alte informații telefon 092 376 339. (11932)

Vând apartament 2 camere, îmbunătățit, Vlaicu. Telefon 057 - 271662, 094.198.073; 094.703.759. (11705)

Vând apartament 2 camere + dependințe deasupra la Porțelanul, etaj I, preț 30.000 DM. Informații telefon 094. 774.649. (12101)

Vând apartament 2 camere, cf. I, Micălaca 300. Telefon 263402. (12139)

Vând apartament 2 camere (spate Libelula), ultracentral. Telefon 252475, orele 16-21. (12378)

Vând apartament 2 camere, baie, bucătărie, antreu închis, bl. X19, 12.500 DM, negociabil. Telefon 250453. (12384)

Vând apartament 2 camere, etaj II, zona Gării, 21.500 DM. Telefon 210910, 094.245.572. (12518)

Vând apartament 2 camere, îmbunătățit, Vlaicu, Z25. Telefon 259094, 094 149 742. (12354)

Vând, în Aradul Nou, apartament 2 camere, nedecomandat, et. 4/4, 10.500 DM. Telefon 092 397 193. (12366)

Vând apartament 2 camere, bl. 559, et. III. Telefon 276471. (12208)

Vând 2 camere, Romanilor și Intim, fiecare 13.000 DM. Telefon 270856. (12444)

Vând urgent apartament 2 camere, central și Vlaicu, 10.000 - 9.000 DM. Telefon 279718, 094 542 931. (12489)

Vând apartament cf. I, 2 camere, îmbunătățit, str. Târgului bl. 21, sc. B, ap. 3, preț informativ 11.500 DM. Telefon 096 369 769, 247183, după ora 18. (12491)

VÂNZĂRI APARTAMENTE TREI CAMERE

Vând apartament 3 camere, ultracentral, dotat și amenajat pentru cabinet medical. Telefon 231579, orele 18-20. (12002)

Vând apartament ultracentral (Palatul Cenad), 3 camere. Telefon 095.829.340. (12036)

Vând apartament 3 camere, etajul 3, zonă excepțională, Micălaca, str. Abrudului, nr. 90, lângă Piața Miorița, renovat occidental. Telefon 093.060.296. (12070)

Vând apartament 3 camere, baie, bucătărie, pivniță, str. Episcopiei, nr. 11. Telefon 256013. (12092)

Vând apartament 3 camere, Podgoria, bun privatizare. Telefon 057-213394. (12192)

Vând apartament Samantha, 3 camere, parchet, faianță, gresie, contorizat, Piața Sporturilor, 35.000 DM. Telefon 094 559 201. (12268)

Ocazie! Vând apartament 3 camere, Vlaicu, 11.500 DM. Telefon 210555. (12396)

Vând apartament 3 camere, central, 120 mp, 30.000 DM. Telefon 092.294.842. (12420)

Vând urgent apartament 3 camere, et. II. Telefon 264695 seara. (10701)

Vând apartament 3 camere, etajul III, îmbunătățit, 15.000 DM. Telefon 210910, 094.245.572. (12518)

Vând apartament 3 camere, parchetat, faianțat, gresie, geamuri schimbate, contorizat și la agent termic, garaj, Micălaca, 24.000 DM negociabil. Telefon 259770, 094.557.084. (12307)

Vând apartament 3 camere, în casă, str. Eminescu, et. I, 38.000 DM. Telefon 213113. (12268)

Vând apartament 3 camere, Micălaca. Telefon 289259. (12283)

Vând apartament 3 camere, 117 mp, cu îmbunătățiri substanțiale, garaj, Arad, Cal. A. Vlaicu, bl. B21, sc. A, et. V, ap. 22. Telefon 271945 sau 094 773 120. (12355)

Vând apartament 3 camere, decomandat, îmbunătățit, et. II, Micălaca. Telefon 213113. (12268)

Vând apartament 3 camere, decomandat, orientat pe 2 părți, îmbunătățit, bine întreținut, str. M. Scaevola, 30.000 DM. Telefon 094 559 201. (12268)

Vând 3 camere, asociație, central, garaj, îmbunătățiri, 70.000 DM. Telefon 270856. (12444)

Vând apartament 3 camere, lângă Billa, modificat și mobilat modern, garaj, preț 29.000 DM mobilat, 26.000 DM nemobilat. Telefon 092 172 196. (12447)

Vând apartament 3 camere, decomandate, 95 mp, 2 balcoane închise, bloc contorizat, Aradul Nou, 16.500 DM. Telefon 288346. (12479)

VÂNZĂRI APARTAMENTE PATRU CAMERE

Vând urgent, la preț convenabil, apartament 4 camere. Telefon 219700. (12011)

Vând apartament 4 camere, decomandate, et. I, bloc nou, preț la vedere. Telefon 277774.

Vând 4 camere, Micălaca, diverse îmbunătățiri, preț bun. Telefon 253364. (12444)

VÂNZĂRI CASE

Vând casă mare + depozite (excelent en gros, producție, etc), toate utilitățile, 1.500 mp. Telefon 095 909 199. (12266)

Vând casă nouă, tip occidental (subsol, parter, mansardă), garaj, curte 1.000 mp, Subcetate, 100.000 dolari. Telefon 092 344 743. (10277)

Vând cabană Ghioroc, Valea Domnească. Telefon 094 775 108, 213326. (11415)

Vând casă Chișineu Criș - Pădureni, preț convenabil. Informații telefon 094.193.801. (11666)

Vând 2 case într-o curte, grădină mare, Ineu, 25.000 DM. Telefon 512407, după ora 18. (11785)

Vând casă cu grădină, str. Cedrului nr. 30, apă, gaz, telefon, canalizare proprie, 50.000 DM, negociabil. Telefon 223205. (11826)

Vând (schimb cu apartament 2 camere Alfa + diferență) casă Pâmeava. Telefon 092 980 255. (11905)

Vând casă Semlac, 2.900 mp, grădină. Informații telefon 534014, 534114. (12013)

Vând (schimb) 2 case, curte comună 3+2 camere, 2.800 mp, grădină, anexe, posibilități telefon, apă, gaz în Pâncota. Telefon 466094. (12191)

Vând imobil compus din 7 camere, parter - bar, etaj - minihotel. Telefon 092 295 340. (12258)

Vând casă cu grădină 720 mp, str. Retezat, nr. 12. Telefon 092.295.340. (12258)

Vând casă cu grădină în Pecica. Informații telefon 469259. (6557813)

Vând casă Nădlac, 1600 mp, 5 camere, 2 băi, bucătărie, piscină, anexe, preț informativ 60.000 DM. Telefon 251392; 094.293.568. (12323)

Vând casă cu etaj, în roșu și grădină cu pomi 2000 mp, zonă centrală în Cuvin nr. 2a. Telefon 461293. (11788)

Vând casă cu 5 apartamente, ultracentral, Bd. V. Milea nr. 6. Telefon 252475, orele 16-21. (12377)

Vând casă cu loc 1.100 mp, 42.000 DM, negociabil, str. Clujului nr. 76. Telefon 282161, Arad. (12368)

Vând casă cu grădină, Chișineu Criș-Pădureni. Telefon 523034. (12352)

Vând urgent casă în Vladimirescu și casă Grădiște, str. Orient nr. 82. Telefon 276358. (12047)

Vând vilă în centrul orașului, aproape de malul Mureșului, 4 camere, bucătărie, baie, anexe, 2 pivnițe amenajate pentru bar, grădină cu vie, ideal pentru privatizare. Telefon 057-266011, 093 766 553. (11906)

Vând vilă 7 camere, preț informativ 100.000 DM. Telefon 093 972 720. (12393)

Vând casă Vladimirescu, 3 camere, gaz, 10.000 DM; vând contract RALLA, cameră, bucătărie, centru. Telefon 095.606.702. (12409)

Vând urgent casă nouă, din cărămidă, vad comercial bun, str. Spitalului, 1. Telefon 228026. (12419)

Vând casă mare cu etaj, la parter magazin alimentar, cu aer condiționat, încălzire centrală proprie, toate mijloacele fixe din dotare plus spălătorie auto, cu tot cu aparate, curent trifazic și o anexă două camere, bucătărie, debara și dependințe. Telefon 092.571.335, 092.500.283. (11823)

Vând urgent casă, grădină, central Pâncota, 23.000 DM, negociabil. Telefon 466067. (12204)

Vând casă cu grădină 600 mp, negociabil, Aradul Nou, str. Guttennbrun, nr.42, joi - sâmbătă, orele 14-20, urgent. (11736)

Vând casă mare în comuna Șimand, nr. 1240 (lângă SMT, Eva Pușcaș). Informații telefon 251131. (11557)

Vând casă 4 camere, bucătărie, baie, garaj, încălzire calorifere - gaz, grădină mare, str. Clujului 27 A, zilnic după ora 15; preț informativ 75.000 DM. (12019)

Vindem casă în cartierul Vlaicu. Informații telefon 289896. (10920)

Vând casă mare, str. Grigore Alexandrescu, f. f. convenabil. Telefon 244803 și 274238 seara. (11391)

Vând casă mare, 5 camere, bucătărie mare, baie, antreu, terasă mare închisă, curte betonată, 2 garaje, cotețe porci-găini + altă clădire nouă 66 mp, cu gresie, folosită ca spațiu comercial și grădină de vară betonată, acoperită, gaz și canalizare stradal, 75.000 DM negociabil sau schimb cu 1, 2 apartamente de 2, 3 camere (exclus centru) + diferență sau alte variante. Telefon 218072, 276261 zilnic, Grădiște, str. Pelicanului nr. 28. (11301)

(Continuare în pagina 14)

(Urmare din pagina 13)

Vând urgent casă în Pârneava, 670 mp, canalizare, apă, trifazic, stradal 10 m. Telefon 093.920.605; 093.604.578. (12014)

Vând casă din cărămidă, 2 camere, str. N. Horga nr. 6, Mureșel (Aradul Nou), suprafața totală cu grădină 900 mp, preț informativ 30.000 DM. Telefon 093 063 345. (11084)

Vând casă 4 camere mari, dependințe (sau schimb cu diferență) 60.000 DM, Grădiște, str. Vișinului nr. 92. Telefon 230193. (12150)

Vând casă 3 camere, Arad, str. Mehedințianu nr. 31, Silvaș, apă, gaz, canalizare, grădină. Telefon 243212, orele 16-20. (12069)

Ocazie! Vând casă recent renovată, 2 camere decomandate, hol mare, bucătărie, baie, 2 curți, anexe, toate cărămidă, grădină 4.000 mp, Variașul Mare nr. 76. (12165)

Vând casă de vacanță, la Barațca. Telefon 092.198:756. (11484)

Vând casă mare, singur în curte, cu garaj. Telefon 211683. (12147)

Vând casă în orașul Bătania (Ungaria), 3 camere, baie, gaz, apă, canal. Telefon 094 397 410, 289445. (11971)

Vând casă cu teren 1.500 mp, str. Petru Rareș. Telefon 092 238 837. (121139

Vând casă Aradul Nou, 3 camere, dependințe, hală nouă 60 mp, teren 720 mp, gaz, curent trifazic. Informații telefon 095 315 895. (12356)

Vân casă cu grădină mare, în comuna Pecica II nr. 765. (12448)

Vând urgent casă 2 camere, bucătărie, curte, grădină, telefon, satelit, cocini, posibilități apă și gaz. Telefon 223653. (12461)

Vând vilă mare, nouă, Calea Radnei. Telefon 094 540 216. (12441)

Vând casă cu 2 apartamente, str. Clujului nr. 58. (12476)

Vând casă 4 camere, gaz, apă, încălzire proprie, str. Oituz nr. 131A, preț 48.000 DM. Telefon 092 358 165. (12484)

VÂNZĂRI SPAȚII

Vând hală tehnologică (depozit + birouri și grup social) cu teren aferent în suprafață totală 3753 mp, Ch. Criș. Informații telefon 281266. (12527)

Vând hală tehnologică (depozit + birouri și grup social) cu teren aferent în suprafață totală 1.365 mp, în Lipova. Informații telefon 281266. (12527)

Ofer spre vânzare spațiu comercial - suprafața 160 mp, cu toate utilitățile, funcțional, str. Șiriei, nr. 11A. Telefon 057 - 219193; 094.773.571. (12274)

Vând spațiu comercial în incinta Ștrandului „Neptun". Telefon 094.397.865, 094.129.290. (12282)

Vând avantajos spațiu comercial sau producție, 540 mp, parter, bloc Șiria. Telefon 094.545.778. (12324)

Vând urgent gheretă pentru comerț, preț avantajos. Telefon 094 206 599. (12425)

VÂNZĂRI TERENURI

Vând TEREN INTRAVILAN 685 mp, str. Prometeu, nr. 2, utilități la stradă. Telefon 092.239.242. (12100)

Vând teren, str. Ghica Vodă nr. 5, 600 mp. Telefon 095 390 354. (11392)

Vând loc casă 500 mp Aradul Nou, apă, canalizare, la stradă, 10.000 DM negociabil. Telefon 279679, 094.988.154. (11598)

Vând casă de vacanță, la Barațca. Telefon 092.198.756. (11484)

Vând urgent, în stațiunea Păltiniș-Sibiu, teren construcție, 1.100 mp (lângă Hotel Cindrel). Telefon 056-189912, orele 20-23. (12287)

VÂNZĂRI AUTO

Vând DACIA 1300 cu îmbunătățiri 1310, CIV, verificare 2003. Telefon 096 708 465. (12498)

Vând Dacia 1300, înmatriculată, 1.000 DM; Renault 18 înmatriculat, cu CIV, 1.500 DM. Telefon 286211. (12509)

Vând urgent combină porumb cu motor Mercedes 125 CP. Telefon 095 909 199 sau Șimand nr. 590. (12266)

Vând INSTALAȚII AER CONDIȚIONAT pentru autoturisme și locuințe. Telefon 284857, 092.556:562. (11030)

Vând Daewoo Tico, an 1999. Telefon 093 235 847. (11825)

Vând Ford Sierra 92, persoană fizică, preț 7.500 DM, negociabil. Telefon 092 826 592. (11929)

Vând motoare diesel și benzină: Golf 1,6D, Passat 1,6D, Polo 1,3 D, Mazda 323D, Toyota 1,5D, Ford 1,6D și 1,8D, Kadett 1,6D și motoare pe benzină. Telefon 095 690 555 sau 466530. (6556997)

Vând camionetă TV 35, roți duble, stare perfectă funcționare, CIV, numere noi. Telefon 276488.

Vând autocar Volvo 46 locuri, preț avantajos. Telefon 092.615.391. (12530)

Vând VW Golf 1984, benzină și Alfa Romeo 164 TD, persoană fizică. Telefon 092.899.099. (12553)

Vând TV 14F camionetă, 1987, stare foarte bună, motor Brașov. Telefon 276488.

Vând Saviem 6,5t, stare perfectă, Vărădia. Telefon 057-417151. (12169)

Vând ARO furgonetă. Informații telefon 095.638.289. (6556995)

Vând camion MAN 19.361 U + remorcă. Telefon 468619; 092.239.241. (12340)

Vând Mercedes 190D, persoană fizică. Telefon 231772, 283769. (12351)

Vând Dacia 1300, cu motor 1400 cmc, cutie Renault 21, bord CN, trapă. Telefon 229727; 092.518.176. (12305)

Vând Dacia cu CIV, an 82, stare bună, 800 DM. Telefon 095 880 830. (12316)

Vând Dacia 1400, fabricație 95, stare excepțională. Telefon 095 482 513. (12436)

Vând Dacia 1300, elemente 1310, CIV, VT, asigurare, stare foarte bună, 900 DM, negociabil. Telefon 286856, 095 691 394. (12450)

Vând Mercedes 200 Diesel, an 1992, persoană fizică, preț 15.600 DM. Telefon 092 172 196. (12447)

Vând Ford Transit persoane, lung. an 1995, 200 Diesel, preț 18.500 DM. Telefon 092 172 196. (12447)

Vând Opel Corsa 1994, 1.200 cmc. Telefon 092 251 204. (12483)

Vând VW Golf I Diesel, adus recent în țară, 1.450 DM, Sântana, str. Prunului nr. 24. Telefon 463044.

Vând tractor U650, înmatriculat, cu toate utilajele agricole. Informații telefon 228 Almaș. (6556784)

Vând diferite autoturisme Dacia cu CIV și numere noi, la schimb cu Dacia avariată + diferență. Informații Pâncota, telefon 095 702 450. (7253258)

Vând motor VW Passat 1,9 TDi; Ford Sierra 2,3D, la preț negociabil. Telefon 095 690 555 sau 057-466530. (7253256)

VÂNZĂRI ELECTRO

Vindem VITRINE FRIG, CAMERE FRIG, DULAPURI FRIG; garanție. Telefon 281384, orele 8-18. (10312)

Vând CASE MARCAT FISCALE și CÂNTARE ELECTRONICE, omologate. Telefon 282829; 272727. (f. 2059128)

Vindem COMPUTER 486 complet 1.600.000 lei. Telefon 280260, 094 552 226, orar: 10-18. (12390)

Vindem Computer - Compaq Pentium 1- 100 MHZ 16 RAM HDD 600 MB monitor 14 color, tastatură, mouse, 280 DM, stoc limitat. Telefon 280260, 094 552 226, orar: 10-18. (12390)

Vând CD-ROM 40X nou, 50 DM, stoc limitat. Telefon 280260, 094 552 226, orar 10-18. (12390)

Vând TV LG diferite modele, noi, import Germania, preț interesant. Telefon 280260, 094 552 226, orele 10-18. (12390)

Vând APARATURĂ ELECTRO-CASNICĂ (frigider, congelator, combină, mașină spălat, TV color), calitate garantată; prețuri minime. Telefon 259339, 094.706.321. (10455)

Vând MAȘINI SPĂLAT AUTOMATE, diferite modele, la prețuri fără concurență. Telefon 259339, 094.706.321. (10455)

Importator direct din Germania, vând TV COLOR diagonala 37 - 67 cm; prețuri negociabile. Telefon 259339, 094.706.321. (10455)

Vând FRIGORIFICE (frigider, congelator, combină, vitrină) consum redus de energie; prețuri accesibile. Telefon 259339, 094.706.321. (10455)

Vând televizoare color, telecomandă, teletext, garanție, preț accesibil. Telefon 282818. (11789)

Vând televizor color 66 - 70 cm, foarte ieftin. Telefon 211491. (12009)

Vând TV color diagonala 37-51 cm, frigidere, congelatoare, combine și lăzi frigorifice, garanție, prețuri foarte bune, zilnic orele 9-21. Telefon 057 - 274600. (12077)

Vând televizoare color cu telecomandă, garanție. Telefon 092 746 364. (12183)

Vând televizoare color stereo, teletext, telecomandă; garanție. Telefon 219365, 093.380.028. (12250)

Vând xerox A3, A4, Canon, preț negociabil 1.500 DM. Telefon 259536. (12561)

Vând mașini spălat automate, combine frigorifice, televizor color diferite modele; garanție. Telefon 251392. (12322)

Vând televizoare color, diferite modele, telecomandă, teletext; garanție. Telefon 264004. (12321)

Vând vitrină frigorifică, stare bună; negociabil. Telefon 092.294.842. (11025)

Vindem COMPUTERE 486 începând cu 1.430.000 lei, Pentium 133 MHz numai 285 DM, monitoare 14" numai 60 DM, imprimante jet și matriciale, oferim garanție. Telefon 265420, 253297. (12072)

Vând mașină spălat automată, negociabil. Telefon 210405, 094.125.932. (12043)

Vând calculator, cameră video Panasonic, videorecorder Grundig, combină frigorifică, stație taxi. Telefon 229727; 092.528.176. (12305)

Vând urgent TV color performant, preț minim. Telefon 280506, 094 275 464. (1240)

Vând frigider Arctic mic. Telefon 221479. (12459)

Vând frigider, congelator, ladă frig, combină frig, ladă înghețată, vitrină frig, mașină spălat automată, garanție 1 an. Telefon 220926. (12443)

Vând aparate pentru cafea tip Saeco, preț avantajos. Telefon 094 206 599. (12425)

Vând televizoare color, telecomenzi noi, garanție 6 luni, orele 9-19. Telefon 244904. (12517)

VÂNZĂRI DIVERSE

Vând OȚEL BETON, diametru: 6, 8, 10, 12, 8.950 lei/ kg; ȚIGLĂ fabricație Sighișoara, 6.500 lei/ buc; TERASIT, MOZAIC, PRAF MARMORĂ 900 lei/ kg; BLOCURI CERAMICE 250/290/150 9.500 lei/ buc. Informații MÂSCA nr. 33. Telefon 531498, 093 187 690, 093 129 182. (11836)

Vând scândură din lemn de nuc. Telefon 230443, 094 276 717.

Vând țiglă, 30 ani garanție; euroboltari cu termoizolație; materiale construcție; mobilă comandă pal melaminat. Telefon 289740. (12424)

Vând mobilier modern, nou, bucătării, de la 5.000.000 lei; BIBLIOTECI de la 6.500.000 lei; DORMITOARE de la 7.800.000 lei; BIROTICĂ, etc. Telefon 256769, 092.239.242. (12100)

Vând PLASĂ GARD ZINCATĂ, toate dimensiunile; CUIE; PLASĂ RABITZ; TABLĂ DECAPATĂ 0,4 și 0,8 ; TABLĂ ZINCATĂ 0,4, electrozi sudură supertit Ductil Buzău, SÂRMĂ NEAGRĂ și ZINCATĂ, SÂRMĂ GHIMPATĂ, str. Vasile Conta, nr. 1. Telefon 273862, 289997, 094.289.997. (10479)

Vând BOLȚARI zgură - beton, PAVELE, BORDURI. Telefon 095.634.885. (8603)

Vând BOLȚARI, DIFERITE DIMENSIUNI, TERMOIZOLANȚI, foarte convenabil. Telefon 094 507 339, 275551. (10128)

Vând BCA, blocuri ceramice, ȚIGLĂ 10 modele, UȘI, FERESTRE, PAL, placaj, PFL, bitum, carton asfaltat, cărămidă, teracote, plăci azbociment, etc. str. Pădurii nr. 69. Telefon 211272. (10306)

Vând LEMNE FOC, NISIP, BALAST, la domiciliul clientului. Telefon 214010. (12407)

Vând termoteci pe gaz Vaillant, Yunkers ; convectoare pe gaz, pompe de recirculare, garanție doi ani. Telefon 095 239 544 . (12411)

Vând gater tăiat scânduri, sat Sederhat nr. 46, Nemeș Simion. Telefon 093 080 788. (11925)

Vând ecograf marca Kranzbuhler multi visor 2. Telefon 231579, orele 18-20. (12001)

Vând NISIP și BALAST la domiciliul clientului. Telefon 261946, 259556. (12093)

Vând făină import Ungaria BL 80, preț 5.900 lei. Telefon 092 249 495. (12146)

Vând congelator, mobilă bucătărie, o canapea extensibilă. Telefon 282443. (12214)

Vând banzic vertical și circular. Telefon 091/407.153. (12329)

Vând rezervoare motorină, 10.000 - 20.000 - 30.000 litri. Telefon 468619, 092.239.241. (12340)

Vând 8 tone grâu și 5 tone porumb. Telefon 220132. (12015)

Vând euroboltari termoizolanți, certificat calitate, 300x250x200, 6800 lei/buc; 1 mc-475.000 lei. Telefon 281491; 092.381.750. (11973)

Vând fermă zootehnică, intabulată, la 20 km de Arad. Telefon 092 537 335. (12045)

Vând colțare, canapele, dormitoare pat. Telefon 286069, 094 604 016. (12379)

Vând termoteka Junkers, 400 DM, negociabil. Telefon 095 961 680. (12382)

Vând făină albă, BL 550, 6.000 lei/ kg, tărâțe 3.500 lei/ kg, în cantități mari. Telefon 462342. (6558149)

Vând LEMNE FOC, NISIP, BALAST, la domiciliu clientului. Telefon 277027. (12414)

Vând LEMNE FOC, NISIP, BALAST, la domiciliu clientului. Telefon 210771. (12415)

Vând subansamble C 14 din dezmembrări, banc centicubat pompe injecție, asistență tehnică TV, generator acetilenă + tuburi oxigen. Telefon 217121; 212038, 092.315.686. (11719)

Vând combine muzicale Philips, Aiwa noi, video-uri, pat rabatabil, nou. Telefon 279582 (11067)

Vând țuică redistilată, 52°, 45.000 lei/ lt, negociabil. Telefon 221468. (5915814)

Vând fundație non - profit, 10.000.000 lei. Telefon 252860, 095.531,761. (11942)

Vând marmoră pentru monumente funerare, mozaic marmoră, rame Blondel. Telefon 244803 și seara 274238. (11391)

Vând Complex Zootehnic situat în localitatea Secusigiu, suprafața totală 8 ha, compus din: 5 grajduri, magazie cereale, abator autorizat, birouri, casă locuit, preț negociabil, întabulare imediată. Telefon 095.368.776, 095.917.195. (11996)

Vând combină Claas Mercator, masa 3,60 m; combină recoltat știuleți autopropulsată, pe 2 rânduri; combină de recoltat știuleți pe 1 rând + mașină de feliat pâine, mașină de comuri. Telefon 094 600 296, 216350. (11830)

Vindem, închiriem, expresoare cafea „SAECO". Telefon 270850, 094.635.132. (11743)

Vând ROLETE PLASTIC import, 280.000 lei/mp și ROLETE TEI 650.000 lei/mp. Telefon 059 - 460315, 095.827.725. (10631)

Vând dozator de bere, butoaie inox de bere și tub bioxid. Telefon 536756, 092 572 374. (12374)

Vând urgent garaj metalic autorizat, în Grădiște. Telefon 276672, 094 552 176. (12369)

Vând mobilă combinată stare bună, preț convenabil. Telefon 258079, după ora 16. (12549)

Vând rochii de mireasă diferite mărimi, import Austria. Telefon 251735. (12550)

Vând GEAMURI și UȘI în stare bună. Telefon 094.784.443. (12531)

Vând 2 mașini de paste făinoase, malaxor, rafturi, 300 site pentru uscat, posibil împreună cu imobilul unde se produc pastele. Telefon 095 315 895. (12356)

Vând mașină spălat defectă, mașină cusut Singer, geamuri cu roletă din demolări, mobilă combinată, suport de flori de fier forjat, combină muzicală. Informații telefon 095 315 895. (12356)

Vând prepelițe, pui, ouă, cantități mari, fazani, ouă fazabi, lapte de capră. Telefon 231105, 095 511 920. (12106)

Vând porți garaj cu telecomandă din SUA. Telefon 092 238 837. (12113)

Vând BIBLIOTECĂ LIDIA, 7.150.000 lei; BIBLIOTECA SAUL, 7.700.000 lei; DORMITOR TIMOTEI, 9.900.000 lei; TINERET SILVANA 6.600.000 lei; BUCĂTĂRIE LIDIA, 6.700.000 lei, toate noi. Telefon 094 809 884. (12439)

Vând PĂLANCĂ USCATĂ TEI. Telefon 285586. (12471)

Vând căruță tip ștraf, tractabilă și după tractor. Vânători nr. 206. Telefon 057-245201. (12464)

Vând grâu, 4.800 lei/ kg. Telefon 263057. (12438)

Vând grâu panificație, 9 t. Iratoș nr. 382. (12438)

Vând garaj din zidărie, în zona Sălii Polivalente. Telefon 094 698 738. (12437)

Vând saivan Moler, apă, curent, Chișineu Criș. Telefon 520928. (7253485)

PUI DE ȘIRIA! Vindem populației, în limita stocului, la ferma din Șiria, vineri 1 iunie 2001, orele 14-18, sâmbătă 2 iunie 2001, orele 7-15, PUI VII DE CARNE, de cca 750 g. (12486)

Vând pui de carne rasa Broiler, la 3 săptămâni. Telefon 473047. (12477)

Vând pavilion albine, 68 familii. Telefon 243335. (12482)

Vând birouri, mobilier. Telefon 092 251 555. (12483)

Vând mașină de cusut uberdek și triplok. Telefon 094 249 933. (12485)

Vând termoteci și calorifere sigilate. Telefon 094 249 933. (12485)

CUMPĂRĂRI TERENURI, IMOBILIARE

Cumpăr casă în Micălaca sau Vladimirescu, ofer 30.000 DM. Telefon 242430. (11643)

Cumpăr teren agricol, loturi compacte de minim 50 ha. Telefon 095 524 859, 213113. (12268)

CUMPĂRĂRI AUTO

Cumpăr Dacia papuc, descoperită, ofer 15.000.000 lei. Telefon 213162. (12429)

Cumpăr Audi, Opel Ascona DS, după 1980, persoană fizică, ofer 2.000 DM. Telefon 218106. (12532)

CUMPĂRĂRI DIVERSE

Cumpăr vaci, vițele, tauri. Telefon 092 941 123 sau 288968. (10207)

Cumpăr porci, vaci, vițele și tăurași, pentru sacrificare, preț foarte avantajos. Telefon 094 634 795. (11096)

Cumpăr porci grași și vite, pentru sacrificare, Arad. Telefon 057 - 287723. (11703)

Cumpăr cu plata pe loc, vițele, juninci, vaci, de la domiciliul clientului. Telefon 095.390.375. (12066)

Cumpăr PORCI GRAȘI peste 100 kg, localitatea MÂSCA, nr. 307, preț 34.000 lei/kg. Telefon 057 - 531497, 094.774.649. (12101)

Cumpăr TĂURAȘI și VIȚELE peste 400 kg, preț 25.000 lei/kg. Telefon 057 - 531497, 094.774.649. (12101)

Cumpărăm grâu de panificație, plata pe loc, 4.500 lei/kg, în cantități mari. Telefon 094.633.584. (12286)

Cumpărărm tăurași peste 120 kg, plata pe loc. Telefon 254832. (12297)

Cumpăr porci și vaci pentru tăiere, plata pe loc, ofer preț bun. Telefon 094 867 536. (11786)

Cumpăr arce solar și fân. Telefon 232998. (12226)

Cumpăr scândură din demolări, 1.500.000 - 2.000.000 lei/ mc. Telefon 094 608 032. (12392)

Cumpăr grâu de panificație, plata pe loc, 4.000 lei/ kg, cantități mari. Telefon 462342. (6558149)

Cumpăr aparat de filmat de 16 mm Krasnogorsk și picior pentru vană de baie, antic, turnat. Telefon 057 - 257331. (12423)

CERERI ȘI OFERTE DE SERVICII

NATURAL CONSERV angajează INGINER, SUBINGINER sau MAISTRU industrie alimentară, cu experiență; LABORANT cu experiență, AGENT VÂNZĂRI cu experiență. Telefon 288725. (11607)

(Continuare în pagina 15)

(Urmare din pagina 14)

Societate comercială producătoare de CONFECȚII din TRICOT, angajează pentru CREAȚIE, personal capabil să realizeze modele noi. Informații ORĂȘTIE, telefon 054 - 241238, 054 - 241115. (f, 2059330)

„SPRING TIME" ARAD angajează fete prezentabile, vârsta 18-27 ani, pentru hoteluri litoral. Telefon 252888, 252999. (12371)

CALZATURIFICIO FULVIA angajează MAȘINISTE ÎNCĂLȚĂMINTE cu experiență. Asigurăm salarii avantajoase, bonuri masă. Transportul asigurat cu autobuzul. Telefon 216572 sau COMPLEX RUSCO, str. Islaz FN, Aradul Nou. (12404)

„MINI MOND" angajează CONFECȚIONERE, Calea Victoriei (Tipografia Guttenberg - UTA). Telefon 256053. (11772)

ISRAEL, recrutăm femei între 30-50 ani pentru îngrijire persoane în vârstă, cu contract ferm de 2 ani. Prioritate pentru personalul sanitar, cunoscătoare de limbi străine. Telefon 094 549 494, 094 300 765, 057-266730. (f. 2059113)

Firmă producție, angajează: tehnolog, croitori piele, șofer transport internațional, controlor calitate - cunoștințe cusut la mașină, contabil primar. Telefon 274686, orele 10-18. (12265)

Angajez SPĂLĂTORI AUTO, str. Ural nr. 4. Telefon 272500. (12301)

Caut persoană pentru ÎNGRIJIRE BĂTRÂN BOLNAV. Telefon 271945 sau 094 773 120. (12355)

FIRMĂ PRIVATĂ angajează DEPANATORI RADIO-TV cu experiență. Telefon 222886, 094 764 617.

Angajăm VÂNZĂTOARE la alimentara. Informații telefon 257712, 236502. (12454)

FIRMĂ DISTRIBUȚIE angajează DIRECTOR FILIALĂ. Telefon 213313. (12473)

MAGAZIN ALIMENTAR angajează VÂNZĂTOARE. Informații telefon 251303. (12470)

EUROPEAN CONSULTING GROUP, firmă internațională de consultanță financiară caută colaboratori. Cerințe: vârsta 25-45 ani, studii medii, cunoașterea limbii germane constituie avantaj. Pentru interviu sunați la 092 336 883, zilnic orele 14-17. (12458)

Angajăm VÂNZĂTOARE GESTIONARĂ la depozit en-gros, profil textil, salariu net circa 130 dolari. Condiții: absolventă a liceului economic. Rugăm trimiteți autobiografie la fax: 057-270800. (12452)

Angajăm CONFECȚIONERE la mașini cusut liniare, salarizare atractivă. Telefon 279148. (12440)

„ROZINELA" angajează CONFECȚIONERE experiență, str. R. Șirianu nr. 2. Telefon 283036. (12432)

Angajăm VÂNZĂTOARE BAR, stația benzină ATOL-PECICA. Condiții: domiciliul în PECICA, vârsta maximă 30 ani. Telefon 256189, 214134. (12401)

Angajez VÂNZĂTOARE gheretă NON-STOP. Telefon 094 555 251. (12481)

PRESTĂRI SERVICII

RENOVĂRI APARTAMENTE: gletuieli, zugrăveli, faianțări, gresieri, tencuieli, instalații sanitare. Telefon 240494, 093 061 715. (12427)

Executăm toate TIPURILE de CONSTRUCȚII, cu, fără proiect. Telefon 092.794.978. (12337)

„SILDOR PROD" execută reparații FRIGORIFICE; comercializează și montează AER CONDIȚIONAT. Se acordă garanția lucrării. Transport gratuit! Telefon 057 - 270622. (c. 277)

„IFIM" execută HIDROIZOLAȚII. Vinde membrană hidroizolantă import ITALIA. Telefon 253036, 092 275 563. (12341)

Execut: TENCUIELI, ZUGRĂVELI, HIDROIZOLAȚII, GRESIE, FAIANȚĂ. Angajez MUNCITORI CONSTRUCTORI. Telefon 095.606.702. (12408)

Școala șoferi PODOABĂ categoriile A, B, BCE, Victoriei 34, ÎNSCRIE ZILNIC. Telefon 256050, 243626. (11692)

CONSTRUCȚII SDA execută: construcții noi, finisaje, exterioare, renovări. Telefon 258771, 094 534 726. (12197)

REPARAȚII FRIGIDERE, CONGELATOARE, la domiciliu, garanție 1 an. Telefon 282276. (12306)

DAMAR repară mașini spălat automate, import, românești. Telefon 270518, 098 602 722. (12427)

RENOVĂRI APARTAMENTE: zugrăveli, zidărie, gresieri, modificări interioare. Telefon 277353, 094 909 535. (12426)

P.F. COROBAN execută lucrări FORAJ FÂNTÂNI. Telefon 095 383 703. (12474)

AUTORIZAT execut lucrări de zidărie, tencuieli, renovări apartamente, mansarde. Telefon 094 989 303. (12469)

TAPIȚEZ canapele, colțare; REPAR lemnăria, rolete, vopsitorie, recondiționez mobilă, instalații sanitate, ceasuri termoficare. Telefon 282980. (12455)

AUTORIZAT execut: faianțări, gresieri, zugrăveli, instalații sanitare. Telefon 282751. (12445)

RAȘCHETEZ, PALUXEZ mașină cu aspirator. Telefon 271997, 092 361 094, 092 361 093. (12480)

Execut PARCHETĂRI, RAȘCHETĂRI (LAMINAT) cu sau fără materiale. Telefon 094 555 338. (12490)

SOCIETATEA TAM execută: construcții, finisaje, renovări. Telefon 220400. (12497)

DIVERSE

OFER VALUTĂ avantajos, garanții imobiliare. Telefon 093 030 264. (9337)

CREDITE, între 10-500 milioane lei, EURO-CASSA, Bd. Decebal nr. 2-4 (Proiectări), et. II, camera 211. Telefon: 094 176 890, 095 368 746, 093 129 424. (12370)

Ofer avantajos ÎMPRUMUT VALUTĂ, garanții imobiliare în Arad. Telefon 093.080.388. (12421)

NOU! Magazinul „ARCADIA" Micălaca, Piața Soarelui, bloc 603, vinde și instalează MOCHETE, MOBILIER, la comandă; prețuri promoționale. Telefon 092.344.830. (11776)

OFICIUL DE AMELIORARE ȘI REPRODUCȚIE ÎN ZOOTEHNIE ARAD vinde la licitație un autoturism ARO 241 Diesel. Licitația va avea loc în Chișineu Criș, str. Înfrățirii nr. 155, în data de 29 iunie 2001, ora 10. Informații telefon 280447. (12332)

Elevii clasei a-XII-a A de la LICEUL NR. 2, promoția 1981 sunt rugați să-l contacteze pe MIRCEA DRĂGAN, în vederea REÎNTÂLNIRII după 20 de ani. Telefon 212635.

PLUVITEC vinde și execută HIDROIZOLAȚII cu membrane din cauciuc sintetic. Telefon 092 198 020. (12468)

PROMOȚIA 1976 a LICEULUI PÂNCOTA organizează întâlnirea de 25 ani, în 8 iunie 2001, ora 12. Contact Zorel, telefon 466316. (7253255)

SCHIMBURI

Schimb casă familială cu apartament 2 camere (variante). Telefon 288831. (12246)

Schimb casă ILLA 1 cameră + dependințe, cu casă sau apartament (nu bloc) 3-4 camere și dependințe, ofer diferență. Telefon 214479. (12350)

ÎNCHIRIERI

Ofer spre închiriere spațiu ultracentral (55 mp), ideal pentru sediu firmă, cabinete. Telefon 057- 280764. (11835)

Închiriez 2 camere, antreu, baie, complet renovat (parchet, gresie, faianță, uși, ferestre, termotecă) ultracentral, pentru birouri firmă sau locuință. Telefon 057 - 212798. (11987)

Închiriez sau vând casă central pentru cabinete sau sedii firme, 350 DM negociabil. Telefon 094 774 506, 277567. (12026)

Închiriez spațiu central 100 mp, încălzire pe gaz. 800 DM negociabil. Telefon 094.774.506; 277567. (12026)

Închiriez spațiu, str. Crișan, nr. 5, suprafața 90 mp, compus din două încăperi ≠ birou și grup sanitar cu încălzire și gresie (subsol). Informații telefon 094.907.469. (12256)

Ofer spre închiriere hală metalică 600 mp, în zonă comercială centrală. Telefon 092 516 136. (12209)

Ofer spre închiriere apartament (ne)mobilat. Telefon 210255. (12396)

Caut urgent să închiriez garsonieră sau apartament (ne)-mobilat, orice zonă. Telefon 210555. (12396)

Caut de închiriat garsonieră, ofer 50 DM. Telefon 214561, 094.245.572. (12560)

Căutăm urgent pentru închiriat, apartament 2-3 camere, nemobilat, preferință Micălaca. Telefon 214766, 094.649.576. (12413)

Dau în chirie spații de producție, depozite, spațiu comercial în zona 300 și carosată 10 t cu șofer. Telefon 244803 și seara 274238. (11391)

Închiriez apartament 2 camere, Bd. Revoluției nr. 95 (lângă Tarom) pentru birouri sau cabinete. Telefon 092 339 357. (12201)

Închiriez apartament 4 camere, mobilat și garaj. Telefon 093 64 614. (10723)

Dau în chirie spațiu amenajat pentru comerț, birouri, Alfa, stația de tramvai. Telefon 257610, 095 569 717. (11735)

Ofer spre închiriere spațiu comercial central. Telefon 092 198 756. (11484)

Închiriez apartament mobilat, 3 camere, decomandate. Telefon 247337. (12422)

PIERDERI

Pierdut carnet de șomaj eliberat de DMPS Arad, pe numele Lazea Gheorghe. Îl declar nul. (12430)

Pierdut carnet asigurat eliberat de CAS Arad, pe numele Manoilescu Viorica. Îl declar nul. (12435)

Pierdut carnet șomer eliberat de DMPS pe numele Chevereșan Liana-Rodica. Îl declar nul. (12442)

Pierdut carnet șomaj eliberat de DMPS Arad, pe numele Neculăeș Petru. Îl declar nul. (12456)

Pierdut carnet șomer eliberat de DMPS Arad, pe numele Brănișcan Aurel. Îl declar nul. (12457)

Pierdut carnet sănătate eliberat de medic de familie, dr. Botezatu Lucia, pe numele Gaudi Gheorghe. Îl declar nul. (12462)

Pierdut contract de închiriere eliberat de ILLA pe numele Gaudi Gheorghe. Îl declar nul. (12463)

Pierdut carnet evidență șomaj eliberat de DMPS Arad, pe numele Barna Cătălin. Îl declar nul. (12472)

✝ DECESE ✝

Cu adâncă durere anunțăm moartea, după o grea suferință a iubitului nostru soț și tată,

lt. col. (r.)
DAN IOAN.

Înmormântarea va avea loc azi, 29 mai 2001, de la Capela Cimitirului Eternitatea, ora 15. Familia îndoliată.

Cu inimile zdrobite de durere anunțăm că în data de 27 mai s-a stins din viață, iubita noastră soție, fiică, mamă și bunică,

VIDAC
MARGARETA.

Înmormântarea va avea loc azi, 29 mai, ora 15, în localitatea Șiria. Dumnezeu s-o odihnească! Familia îndoliată.

✝ SERVICII FUNERARE ✝

SC „IN MEMORIAM" SRL,
str. Eminescu nr. 4,

Telefon: 057-211929; 093 .343.964, str. Orizontului, nr.9A, (Bujac) oferă SERVICII FUNERARE COMPLETE - NON STOP. Sicrie-modele multiple (simple-lux), sicrie lux import ITALIA, ACCESORII. Intermediem COLACI, COLIVĂ etc.

ÎMBĂLSĂMĂM GRATUIT (formolizat).

Transport INTERN-INTERNAȚIONAL. (c.203)

SC NOSFERATUM SRL

ARAD, str. Ghiba Birta nr. 26;

ARAD: Morga Spitalului Județean;

NĂDLAC: str. 1 Decembrie nr. 4;

ORADEA: str. Louis Pasteur nr. 69,

CLUJ NAPOCA: str. Universității nr. 11.

SERVICII FUNERARE COMPLETE, la orice oră din zi sau noapte. Telefon 057 - 270437; 094.554.874. CALITATE OCCIDENTALĂ, PREȚURI ROMÂNEȘTI. (c)

✝ CONDOLEANȚE ✝

Organizația Județeană a Partidului Popular din România, deplânge trecerea în neființă a consilierului PPDR Zimand,

ROMAN CODREANU.

Unul dintre cei mai mari sportivi ai României, ROMAN CODREANU a fost flacăra vie care a ars la dragostea pentru neamul și țara căreia i-a aparținut și pe care a reprezentat-o cu cinste. Sincere condoleanțe familiei îndurerate. Ing. IOAN GABOR. (12434)

Suntem alături de familia CODREANU, la despărțirea de cel care a fost

ROMAN CODREANU

din Andrei Șaguna. Sincere condoleanțe și Dumnezeu să-l odihnească în pace! Consiliul Local Zimandul Nou. (12453)

Suntem alături de familia DAN în momentele grele, la trecerea în neființă a cumnatului nostru,

lt. col. (r) DAN IOAN.

Familia Beju Constantin. (12466)

Mulțumiri domnului dr. DINU HEREȚIU și întregului personal al Secției Infecțioase Arad, pentru grija deosebită acordată

lt. col. (r.) DAN IOAN,

în toată perioada de suferință. Familia Dan. (12467)

Colectivul Sucursalei Arad a ALPHA BANK ROMÂNIA SA este alături de domnul director DAN VIOREL în momentele grele pricinuite de trecerea în neființă a tatălui său și transmite sincere condoleanțe familiei îndoliate. (12478)

La numai 56 de ani, ne-ai părăsit, după o lungă și grea suferință dragă

MONȚI.

Ne-ai lăsat cu durere în suflet. Rugăm pe bunul Dumnezeu să te odihnească în pace! Lacrimile și florile nu se vor usca niciodată de pe tristul tău mormânt. Veșnic nemângâiați: sora, cumnatul și tuși Bözsi. (7253241)

Suntem alături de prietenii noștri Ileana și Viorel în aceste momentele grele la despărțirea de tatăl lor,

DAN
IOAN.

Pop Gigi și Adriana. (12499)

Colectivul Centrului de plasament nr. 1 este alături de d-ra dr. DAN ILEANA, șef centru, în marea durere pricinuită de decesul tatălui ei și transmit sincere condoleanțe familiei greu încercate. (12507)

Suntem alături de familia DAN în greaua încercare pricinuită de decesul celui care a fost verișorul nostru,

IOAN
DAN

și transmitem sincere condoleanțe familiei îndurerate. Familiile: Mircea Dronca și Ioan Vanci. (12506)

Suntem alături de prietenul și vecinul nostru MELINTE IONEL la greaua încercare pricinuită de moartea bunicii și transmitem întregii familii sincere condoleanțe! Familiile: PANESCU și SECHEREȘI. (12503)

În aceste clipe de grea încercare prilejuite de decesul tatălui său, suntem alături de familia îndoliată DAN VIOREL, director ALPHA BANK, Sucursala Arad. Administrația SC „ARNETTA ROM" SRL, SC „LINFLEUR ROM" SRL. (12555)

Cu durere în suflet ne despărțim de cel care a fost bunul nostru prieten,

prof. ROMICĂ
CODREANU

și transmitem sincere condoleanțe soției și copiilor. Familia Gheorghe și Lucia Bold. (12552)

Sincere condoleanțe familiei DAN, la despărțirea de tatăl drag,

DAN IOAN.

Dumnezeu să-l odihnească în pace! Mărioara MANE.

Suntem alături de doamna educatoare ELENA BACOȘ la despărțirea de bunica dragă și transmitem sincere condoleanțe familiei îndoliate. Colectivul Grădiniței PP 16, Arad. (12564)

✝ COMEMORĂRI ✝

Azi, 29 mai, se împlinește un an, de când, după o lungă și cruntă suferință a trecut în veșnicii,

PETCU IRINA

o excelentă soție, mamă și bunică. Familia îndoliată.

Pios omagiu de neuitare și veșnică prețuire soției și mamei dragi,

CRĂCIUN IULIANA,

la împlinirea a 4 ani de la dureroasa și greaua despărțire. Vei rămâne pururea vie în inimile noastre. O lacrimă curge în fiecare zi. Soțul Petru Crăciun, copiii: Valentin, Liliana, Marius, Narcisa, nepoții. (12345)

Cu adâncă durere în suflet amintim că azi, 29 mai se împlinește un an de la dispariția celei care a fost

MARIA MAGDALENA
TEODORESCU.

Caldă recunoștință celor care îi vor acorda un gând de aducere aminte. Familia Teodorescu. (12433)

Pios omagiu și veșnică amintire pentru unchiul nostru

PLEȘCUȚAN
IOAN.

Nepoții: Mircea, Felicia, Otilia, Radu. (12424)

S-au scurs doi ani de când ne-a părăsit pentru totdeauna cel care a fost fratele și cumnatul noastru

PLEȘCUȚAN IOAN.

Vei rămâne veșnic în amintirea noastră. Fratele Pleșcuțan Luca și cumnata Semidia. (12424)

Te port în sufletul meu, alături de mine, dragă tată, chiar dacă ai plecat acum 7 ani de lângă mine. Dragă

MOȚ
CIPRIAN,

nu te vom uita niciodată! Fiul ROBERT, GABI și familia. (12523)

Astăzi, 29 mai 2001, se împlinesc 3 ani de când un suflet bun s-a ridicat la cer și de acolo ne mângâie și ne ocrotește, cel mai deosebit soț, tată și fiu,

GUȘET
IOAN.

Odihnă veșnică sufletului tău! În veci nemângâiați: soția Zina, fiica Bianca și tatăl Roman. (12556)

- ● PRODUCE ȘI MONTEAZĂ UȘI ȘI FERESTRE DIN PVC ARMAT CU PROFILE TROCAL GERMANIA
- ● PRODUCE ȘI VINDE GEAM TERMOPAN

☛ LUCRU NEMȚESC

SATLINE

SALON DE EXPOZIȚIE:
ARAD, PIAȚA MIHAI VITEAZUL
BL. M 7, PARTER
TEL./FAX. 057/25 14 61; 094 50 72 11

EST — MĂSURA ECONOMIEI TALE

TRANS CONSTRUCT

VINDE DIN STOC
ȘI
PREIA COMENZI

ȚIGLE CERAMICE
IMPORT UNGARIA
CAL. I – tip JAMINA

KERINGO	**11.200 lei/buc.**
CSARDAS	**13.400 lei/buc.**
TANGO	**13.400 lei/buc.**

TVA INCLUS

ARAD, CALEA RADNEI (SPRE DEVA) NR. 262
TELEFON: 057-25.22.58.

(1834552)

UNITA

SOCIETATE DE ASIGURARE
MEMBRĂ A GRUPULUI WIENER STÄDTISCHE

ÎNCHEIAȚI CU NOI
ASIGURAREA OBLIGATORIE DE RĂSPUNDERE CIVILĂ AUTO
RCA 2001

PUTEȚI CÂȘTIGA

10 PREMII

RADIOCASETOFON AUTO

3 PREMII

EXCURSIE
7 ZILE PENTRU 2 PERSOANE

MARELE PREMIU
SKODA FABIA CLASSIC

PARTICIPĂ ASIGURĂRILE ÎNCHEIATE PÂNĂ ÎN 30.09.2001
TRAGEREA LA SORȚI VA AVEA LOC ÎN 01.11.2001

CONTACTAȚI-NE LA FILIALELE DIN JUD. ARAD

ARAD - Str. Cozia Nr. 5 - 057-281088; 018606819.
LIPOVA - Str. Oborului Nr. 1 - 057-562920.
CH. CRIȘ - Str. Înfrățirii Nr. 121 - 057-523085
INEU - Str. Decebal Nr. 1 B - 057-512190
Sebiș - Str. Victoriei Nr. 14, Ap. 3 - 057-420550.

(5915781)

SOCIETATE COMERCIALĂ **Angajează**

pentru punct de lucru fabrică Lipova

- 4 Ingineri electromecanici (preferabil cu exeriență în domeniul liniilor de îmbuteliat)
- 2 Dispeceri transport auto
- 2 Magazioneri

Persoanele interesate se vor prezenta cu CV pentru interviu în data de 2.06.2001 începând cu orele 10,00 la adresa: str. Pădurii nr. 4.

Informații la telefon **057-256.224.**

---

s.c. ASIGURAREA POPULARĂ ROMÂNĂ S.A.

SOCIETATEA DE ASIGURARE-REASIGURARE

ÎNCHEIE: ASIGURARE OBLIGATORIE DE RĂSPUNDERE CIVILĂ AUTO **R.C.A.**

pentru perioada **01.06-31.12.2001**
*la sediul din **str. Crișan nr. 3**, în **stațiile PECO***
și la solicitare la sediul coloanelor auto din Arad.
RELAȚII LA TELEFON
270.723, 094.289.627, 093.629.443.

(2059291)

CASA DE ASIGURĂRI DE SĂNĂTATE ARAD

Publicație de vânzare BUNURI MOBILE
LICITAȚIA A II-A

În temeiul art. 55 din O. G. nr. 11/1996 privind executarea creanțelor bugetare, aprobată prin Legea nr. 108/1996, cu modificările ulterioare, se face cunoscut prin prezenta că în ziua de 12, luna iunie, anul 2001, ora 10, în localitatea Arad, str. Bucegi nr. 5 bis, la sediul debitorului S. C. Metal Prod SRL, se vor vinde prin licitație următoarele bunuri mobile.

Denumirea bunului mobil		Prețul de la care se pornește licitația (include TVA)
1. Generator acetilenă	1 buc.	4.500.000
2. Tractor TIH 445 cu compresor	1 buc.	45.000.000
3. Autoturism Dacia 1310		18.000.000

Informații la tel.: 095656512, 095656513.

Renumita și vestita prezicătoare,
cea mai mare clarvăzătoare din România,

Aurelia Ardeleanca

care a scos oameni din gheara morții, această minunată doamnă este o persoană cunoscută în România și peste hotare, cea care a fost premiată la Congresul Vrăjitoarelor de la Praga cu un glob magic și cu locul I, care a dat cele mai bune rezultate de vindecări și dezlegări, Aurelia cea care a fost prezentată și a avut foarte multe emisiuni în direct la TV cu profesorul Țugui și cu Florin Călinescu.

Cine are probleme de acest gen, cei care nu vă găsiți alinarea sufletească și trupească, sunați cu cea mai mare încredere la telefon 093.924.535 sau 255.414 și veți fi rezolvați din prima ședință.

Celebra și renumita prezicătoare se află acum în Arad la cererea oamenilor care au probleme și care o cunosc de ani de zile, de pe vremea lui Ceaușescu, de când venea cu bunica sa, Baba Dochia, care a trăit 109 ani și a lăsat tot harul nepoatei sale ca să-l ducă mai departe. Lucrează cu magie albă și cu lucruri sfinte și dezleagă orice tip de farmece și blesteme, dezleagă cununii legate, scoate argintul viu, adună casa celor despărțiți, lecuiește beția și impotența.

Ajută în afaceri, vindecă boli de piele care nu sunt lecuite prin medici, are un bogat sortiment de plante și licori miraculoase aduse de peste hotare.

Prin harul ei cel sfânt vede trecutul, prezentul și viitorul dumneavoastră, crează o atmosferă plăcută lângă cei dragi.

Cei interesați, care aveți probleme, apelați cu încredere la această doamnă, sunați la telefon 093.924.535 sau 255.414 și veți fi ajutați.

Mă numesc Zenovia, sunt din Arad. Citind ziarul Adevărul am aflat căci adevărata Aurelia Ardeleanca s-a întors la noi în Arad. Acest fapt m-a bucurat foarte mult și țin să-i transmit din tot sufletul meu mii și mii de mulțumiri pentru adevăratele minuni pe care le face. O cunosc de mai bine de 2 ani pe această clarvăzătoare care lucrează cu magie albă; toate problemele mele care le-am avut, datorită ei, stimați cititori ai acestui ziar Adevărul acum am o familie unită și foarte fericită.

(5915706)

EXPO ARAD

CAMERA DE COMERȚ ARAD
DIRECȚIA TÂRGURI-EXPOZIȚII

Protect

29 mai - 1 iunie 2001
Sala Sporturilor Arad

2900 Arad, str. Cloșca 5
tel.: 057-254052,
fax: 057-250014
e-mail: expo-ccia@arad.ro
Persoană de contact:
Cimi ENACE

Salon de echipamente și servicii pentru protecția muncii, salon de de sisteme de pază și protecție, protecția mediului.

(c39)

EURO STIL

angajează:

CONTABIL

CERINȚE:

- ■ Studii superioare de specialitate
- ■ Vechime în muncă de minim 3 ani
- ■ Cunoștințe operare PC

Noi oferim:
- ◆ Salariu garantat și contract de muncă
- ◆ Posibilități de promovare

CV scris de mână + poza se depun la sediul firmei - Complex Podgoria, etaj I până la 02.06.2001.

(5915704)

BANCA
"TRANSILVANIA"S.A.
SUCURSALA ARAD,
Str. Unirii nr. 5-7,
Tel. 057/283.122

NOUL A.T.M.
pentru carduri
VISA + MAESTRO:
B-dul Revoluției 55

ADEVĂRUL
COTIDIAN INDEPENDENT ARAD

Anul XIII,
nr. 3317

Miercuri, 30 mai 2001 ● 16 pagini ● 3500 lei ● e-mail: adevarul@arad.ro; adv.pub@arad.ro

BRAT
Publicație auditată în semestrul II 1999
Tiraj mediu zilnic vândut: 34.958

WEST BANK
S.A.
ARAD, B-dul Revoluției nr. 88
TELEFON: 284.888;
FAX: 285.202

Oferă clienților
posibilitatea închirierii
de casete de păstrare
a valorilor

MAI RÃU CA ÎN IAD!

Se spune că ***„drumul spre iad e pavat cu intenții bune”.*** Într-o traducere liberă, această butadă ar însemna că în orice încercare trebuie să păstrăm o anumită reținere și să nu acordăm credit prea mare cuiva până la necesara demonstrație. Același lucru se poate afirma și despre intenția (bună) prefectului Gheorghe Pele - care a preluat tradiția de la Avram Crăciun - de a aduna forțele administrative și parlamentare ale Aradului într-o conlucrare care să ducă la ridicarea județului nostru ***„pe noi culmi de progres și civilizație”.*** Chiar dacă am preluat sintagma din vocabularul trecutului, ideea rămâne: Aradul, prin oamenii săi, trebuie să recupereze ce a pierdut pe vremea regiunilor și chiar și după aceea.

Așadar, ideea e bună. Numai că ideea nu e suficientă. Mai trebuie și oameni la idee. Iar acei oameni, arădenii nu reușesc cu nici un chip să-i descopere. În ceea ce mă privește cunosc oficialitățile Aradului doar după revoluție. Și când afirm că sunt dezamăgit - cu rare excepții - de ceea ce am văzut la cârma Aradului nu mă găsesc într-o poziție singulară. Arădenii, indiferent de pregătire, vârstă sau categorie socială sunt unanim de acord că Aradul nu a avut personalitățile care să-l scoată din conul de umbră al trecutului comunist. (Am spus trecutul comunist pentru că înainte de 1945 Aradul s-a aflat printre primele cinci orașe ale României Mari).

Nu voi încerca acum și aici să caut explicații ale penuriei de personalități în Arad. Cert este că acestea au fost sublime dar au lipsit (aproape) cu desăvârșire. Cele cu care am fost blagosloviți după revoluție nu fac excepție. Într-o competiție specifică economiei de piață - și mă refer la toate domeniile de activitate - arădenii au fost mereu pe locuri codașe. Instituții, regii au luat calea Timișoarei și asta numai pentru că oficialii noștri, în speță parlamentarii, n-au fost capabili să se opună cu inteligență, lobby și, în general, cu orice mijloace, parlamentarilor timișeni care au transferat, cât au putut, diverse centre de interese în județul lor. Aducerea FPS-ului (cu urmașul său SIF-ul) la Arad de către regretatul Nelu Aristide Dragomir a devenit deja legendă. Și e cam singura. Pentru că realizări de interes major nu există în Arad, realizări care să vină din direcția parlamentarilor sau a administratorilor județului sau ai municipiului Arad. Fiecare s-a gândit la propriul interes, pe care l-a urmărit și unii chiar s-au pricopsit cu destule de pe urma slujbei de oficial.

I. IERCAN

(Continuare în pagina 5)

Ieri, la Cruceni
REGLÃRI DE CONTURI ÎN STIL ROMÂNESC

Pag. 3

Scandal la Aeroportul Arad
DIRECTORUL - ACUZAT DE FALSURI

AEROPORTUL ARAD

Foto: ONORIU FELEA

Pag. 9

Mită în flagrant?
DIRECTOAREA BIBLIOTECII JUDEȚENE PRINSĂ CU BANII, OUĂLE, GĂINA ȘI FĂINA FEMEII DE SERVICIU...

Pag. 8

Mâine, taximetriștii vor „paraliza“ Aradul

La ședința CLM de ieri
CEI DOI VICEPRIMARI ARĂDENI AU RENUNȚAT LA MANDATUL DE CONSILIER

Pag. 6

● Biletul de tramvai va costa 4500 lei ● Primarul - obligat să prezinte anticipat acțiunile Primăriei ● Directorii de regii vor fi și ei prezenți obligatoriu la toate ședințele CLM

Senatorul Ilie Ilașcu este convins că Basarabia va reveni la patria mamă

Pag. 5

Va fi pastorul Chisăliță viitorul președinte al PRM Arad?

Pag. 11

Otilia Bădescu vrea să câștige Campionatul European de tenis de masă și să urce în topul mondial

În ziarul de mâine
SPECIALIZĂRI ȘI LOCURI ÎN LICEELE ȘI ȘCOLILE PROFESIONALE DIN JUDEȚUL ARAD

ASTRA

Încheie o asigurare la **ASTRA** până pe 20 iunie, participă la marea tombolă din 27 iulie și poți petrece vacanța din vara asta în Grecia.

ASTRA oferă 45 de vacanțe de o săptămână pentru două persoane în Grecia.

Cumpără acum o poliță de asigurare facultativă sau obligatorie direct la sediile **ASTRA** din Arad, Ineu și Chișineu Criș sau prin colaboratori. Regulamentul tombolei este afișat la toate sucursalele și agențiile **ASTRA**.

ASTRA DA VACANȚĂ!

(2059332)

ALGLASS
TAMPLARIE DIN ALUMINIU SI P.V.C.
USI SI FERESTRE DIN PVC DECEUNINK-BELGIA
PRETURI SI CALITATE DE EXCEPTIE
Str. Roșiori nr. 26; Tel./Fax: 289053
Piața Spitalului Bl. 1D; Tel/Fax: 253868

Calendar

◆ Astăzi, Soarele răsare la ora 5 și 36 de minute și apune la ora 19 și 51 de minute.

◆ Au trecut 150 de zile din acest an. Au mai rămas 215 zile până în 2002.

◆ **Praznicul zilei: Biserica ortodoxă:** Cuv. Isachie și Varlaam; Sf. Mc. Natalie; **Biserica romano-catolică**: Sf. Terdimond, rege; Sf. Ioana d'Arc; **Biserica greco-catolică:** Cuv. Isachiu.

A venit BARZA!

La Arad: **Moroșan** Raul, **Gusita** Constantin Dionisie, **Simonca** Raul Norbert, **Trif** Adrian Marian, **Popa** Bianca Raluca, **Rusu** Mihaela Simona, **Vaida** Angelo Damian, **Unc** Emanuel, **Timofte** Laurențiu, **Trandafir** Manuel, Cârpaci Abel.

La Ineu: Berce Casian Ionuț, Borlea Florin, Covaci Daniel.

AU PLECAT DINTRE NOI!

✝ **Vaț Ion (1919), Vogel Ioan (1930), Orcea Valentina Marioara (1953), Berari Teodor (1921), Domokos Ana (1932), Pănădan Iosif (1942), Ardelean Valeria (1929), Hărdălău Ecaterina (1934).**

METEO

Vremea va fi caldă și, în general, frumoasă. Cerul va fi variabil, cu înnorări după-amiaza, în zonele de deal și munte, unde izolat se vor semnala averse de ploaie. Vântul va sufla slab la moderat din nord-vest.

Temperaturi maxime: 23 la 26°C; **Temperaturi minime**: 9 la 13°C.

Meteorolog, ADELA TEODORESCU

Actualitatea culturală

CONCERT

Filarmonica de Stat Arad, Liceul de Artă „Sabin Drăgoi" anunță că joi, 31 mai 2001, ora 19,00, va avea loc, la Sala Palatului Cultural, Tribuna tinerelor talente - ediția XXXIV. Concert de concerte. Dirijor Dorin Frandeș.

Soliști: Cristina Pop - violă; Florin Dan - trompetă; Varyaș Demetra - vioară; Insu Lee - violoncel; Herlea Corina - oboi; Tica Lucian - clarinet; Yu Jim Shin - vioară; Oprea Casian - trompetă; Jurj Flavia - pian. În program Bach, Haydn, Mozart, Vivaldi, Weber, Vieuxtemp, Scelakor.

CINEMATOGRAFE

Dacia: Mexicanul (SUA) 10; 12; 14,15; 16,30; 18.45; 21; 23

Mureșul: Vatel (Franța-Anglia) 10; 12; 14; 16; 18; 20

Arta: Bang! Boom! Bang! unde au dispărut banii? (Germania) 16; 18; 20

Sala Mică: Un socru de coșmar (SUA) 15,30; 17,30

Grădina de vară: Acasă la Coana Mare (SUA) 22

RUGĂ LA COVĂSÂNȚ

Consiliul Local și Primăria Covăsânț, împreună cu biserica ortodoxă din localitate, vor organiza duminică, 3 iunie, o rugă, cu ocazia hramului bisericii. Nașii sunt Jurculeț Dorin și Gabriela. Va cânta formația Ivan.

Se majorează tariful la eliberarea cărților de identitate

Începând cu data de 1 iunie a.c, tariful pentru eliberarea cărții de identitate se majorează de la 35.000 lei la 38.500 lei.

Serviciul de Evidență Informatizată a Persoanei reamintește obligația fiecărui cetățean care a împlinit vârsta de 14 ani sau celor cărora le-au expirat actele de identitate, de a se prezenta la formațiunile noastre de evidență informatizată a persoanei pentru punerea în legalitate, în caz contrar acestora li se vor aplica sancțiunile contravenționale prevăzute de lege.

ADEVĂRUL
COTIDIAN INDEPENDENT ARAD
Editor: S.C. ADEVĂRUL S.R.L. Arad
COD FISCAL R 1681938 ● COD SICOMEX 19.604 ● CERTIFICAT J 02/1886 / 31 X 1991 ● COD SIRUES 020956601 ● ISSN 1220 - 7489

Redacția și administrația: 2900 Arad, Bd. Revoluției nr. 81. Telefoane: SECRETARIAT - 281802, fax 280655, 280625; ADMINISTRAȚIE - CONTABILITATE - 281797; MICA PUBLICITATE - 210775; MAREA PUBLICITATE - 280904; CLUBUL PRESEI - 280989.

Consiliul de administrație: președinte - **DOREL ZĂVOIANU,** telefon 281802, 280625; vicepreședinte - **MIRCEA DORGOȘAN,** telefon 210776; membri: **DOREL BARBU,** telefon 281797; **NICU COJOCARU,** telefon 280904; **MIRCEA CONTRAȘ,** telefon 280854.

Colegiul de redacție: **MIRCEA CONTRAȘ** (redactor-șef); **MARCEL CANCIU** (șef secție foto), telefon **281701; ALEXANDRU CHEBELEU** (șef secție sport), telefon **281701; NICU COJOCARU** (șef secție publicitate) telefon/fax: **280904; GABRIELA GROZA** (secretar general de redacție), telefon **280854**; **VASILE FILIP** (șef secție cultură-învățământ-tineret), telefon **281855; 280003; IOAN IERCAN** (șef secție politică), telefon **280943; DORU SAVA** (șef secție social-economic), telefon **281738; ȘTEFAN TABUIA** (șef secție actualități), telefon **281855; 280003; DOREL ZĂVOIANU** (președinte al Consiliului de administrație), telefon **281802, 280625.**

Tiparul executat la S.C. MEDIAGRAF S.A. ARAD, str. Feleacului F.N., telefon 250902, fax 250920

„Adevărul" poate fi citit și pe Internet la adresa http://adevarul.arad.ro

HOROSCOP

Miercuri, 30 mai

Berbec (21.03-20.04). În această zi norocul vă va surâde. Profitați de ocazie!

Taur (21.04-20.05). Se pare că un membru mai tânăr din familia dvs. va avea probleme de sănătate.

Gemeni (21.05-20.06). Astrele vor fi de partea dvs. în aceste zile. Un membru din familie vă va pregăti o surpriză.

Rac (21.06-22.07). S-ar putea ca în aceste zile să încheiați o afacere foarte profitabilă pentru dvs.

Leu (23.07-22.08). Veți avea de dat niște examene în această săptămână.

Fecioara (23.08-22.09). S-ar putea să ieșiți la o cină romantică, împreună cu persoana iubită, în această seară.

Balanța (23.09-22.10). O persoană de sex opus în preajma căreia vă simțiți foarte bine vă iubește mult.

Scorpionul (23.10.-21.11). Ar trebui să vă răsplătiți prietenii, care v-au ajutat foarte mult în aceste zile.

Săgetător (23.11-21.12). O persoană invidioasă vrea să vă facă rău. Spu-neți-vă punctul de vedere și totul va fi bine.

Capricorn (22.12-19.01). Astăzi s-ar putea să cunoașteți persoa-ne noi și să vă lărgiți cercul de prieteni.

Vărsător (20.01-19.02). Veți avea niște mici probleme pe care vă va ajuta să le rezolvați o persoană de la care nu vă așteptați să facă acest gest.

Pești (19.02-20.03). Astăzi s-ar putea să primiți

MOCHETA
Arad, Piața Gării
Telefon 235.221
MARI REDUCERI DE PREȚURI
MONTAJ LA STANDARDE EUROPENE

„ADEVÃRUL" VÃ ASCULTÃ

La telefonul dimineții, 280944, între orele 9,00-12,00

¤ **Mai multe persoane care călătoresc pe relația Arad-Brad** sunt nemulțumite de legăturile pe calea ferată. „Ultimul tren care merge la Brad pleacă din Arad pe la ora 16. Dacă lucrăm schimbul doi, nu mai ajungem decât până la Gurahonț cu trenul. Iar până la Brad trebuie să ne descurcăm singuri", spune unul dintre cititori.

¤ **D-na Cornelia Codreanu** transmite un mesaj Regelui Mihai și fostului președinte al României, Emil Constantinescu: „Să sperăm că vor renunța la facilitățile acordate de Guvern, având în vedere starea de sărăcie și mizerie în care se zbate o mare parte a populației. D-zeu să-i ocrotească dacă vor face acest gest de omenie."

¤ **Irina Bonda din Sânmartin** consideră că majorarea abonamentelor pe mijloacele de transport nu se justifică deoarece „călătorim în niște condiții groaznice." Pe de altă parte, d-na Mariana Birău, de la Compania de Transport Public Arad spune: „Pe relația amintită circulă unele dintre cele mai bune autobuze ale noastre. Nu avem de gând să reducem numărul lor și încercăm să le asigurăm cele mai bune condiții."

Redactor de serviciu, A. B.

La telefonul după-amiezii, 280003, între orele 15,00-18,00

¤ **O.O.** ne informează că băiatul ei, bolnav psihic, a avut noaptea trecută o criză în urma căruia a avut un comportament violent. **„Cu toate acestea, medicul de la psihiatrie a refuzat să-l interneze și nu i-a aplicat nici un tratament. Fiul meu a refuzat internarea dar eu cred că nu are discernământ. Nu știu ce să fac, mi-e frică să stau cu el în casă."**

Răspuns: medicul este singurul în măsură să decidă dacă un pacient are sau nu discernământ și cât de gravă este starea pacientului.

¤ **Ienci Ioan** (Arad) și-a pierdut actele și o sumă importantă de bani la stația PECO din Bocsig. A anunțat pierderea la Poliția din localitate și a doua zi și-a recuperat cele pierdute. Pe această cale, dl. Ienci le mulțumește polițiștilor pentru profesionalism și corectitudine.

Redactor de serviciu, F.G.

BARDUL „A BĂTUT" MUZICA AMERICANĂ

Primăvara Simfonic, spectacolul prezentat aseară de **Tudor Gheorghe** pe scena Palatului Cultural, în compania orchestrei și corului filarmonicii, a bătut toate recordurile de audiență din această stagiune, inclusiv pe acela al concertului de muzică americană.

Impresionant a fost că s-a vorbit și s-a cântat într-o curată și cultivată limbă românească. Virtuțile actoricești ale protagonistului au creat momente de real deliciu publicului, chiar dacă ele l-au solicitat în plus pe acela care a susținut, emoționant, momentele solistice și, deopotrivă, bisurile. S-a mai dovedit că liricul și epicul sunt complementare iar ridendo castigat mores, etern valabil.

DANA TODOR

Echipa de serviciu
MIRCEA CONTRAȘ
secretar de redacție
Bianca Felea,
Adela Homorâceanu,
Ioan Leac, Dina Rujan,
Ramona Vidulescu
tehnoredactare computerizată
Doina Jurcă,
Cătălina Latu,
Aurica Telcian,
Dacian Toduța
corectură

Prognoza vremii pe luna iunie

1-3 iunie: Vremea va fi în general instabilă, iar cerul mai mult noros. Vor cădea ploi care vor avea îndeosebi caracter de aversă, însoțite de descărcări electrice, mai frecvente în nordul, centrul și estul țării. Vântul va avea unele intensificări în zona de munte. Temperaturile maxime vor fi cuprinse în general între 16 și 26 grade Celsius, iar cele minime între 6 și 16 grade Celsius, în marea lor majoritate.

4-13 iunie: Vremea se va încălzi, devenind călduroasă în jumătatea sudică a țării. Pe alocuri, în zonele joase, dar și la munte, după-amiaza se vor semnala averse de ploaie și descărcări electrice. Vântul va sufla slab până la moderat. Temperatura aerului va avea valori maxime cuprinse între 24 și 32 grade Celsius, mai mari în unele zile în regiunile sudice, unde pot atinge 35 grade Celsius. Minimele termice se vor situa între 10 și 18 grade Celsius, ușor mai scăzute în depresiunile din estul Transilvaniei.

14-18 iunie: Va predomina vremea frumoasă, dar temperatura va fi mai scăzută decât în intervalul precedent. Cerul va fi mai mult senin și vântul în general slab, exceptând sudul și estul țării, unde se pot produce unele intensificări. Temperaturile maxime vor fi cuprinse între 20 și 30 grade Celsius, iar cele minime între 7 și 17 grade Celsius.

19-30 iunie: Vremea va fi în general instabilă și răcoroasă. Frecvent, vor cădea averse de ploaie, care pot avea și caracter torențial, însoțite de descărcări electrice. Sunt de așteptat, de asemenea, cantități însemnate de apă și căderi de grindină. În zona de munte, precipitațiile vor fi și sub formă de lapoviță și ninsoare. Vântul va avea intensificări de scurtă durată în majoritatea regiunilor. Temperaturile maxime vor fi cuprinse între 16 și 26 grade Celsius, mai mari în primele și ultimele zile ale intervalului, iar cele minime se vor situa între 6 grade și 16 grade Celsius.

Cenaclu literar

Joi, 31 mai, ora 17,00, în sala mare a Casei de Cultură a Municipiului va avea loc obișnuitul cenaclu literar. Va citi poezie Ioan Dehelean.

Utilitare

PIEȚE, TÂRGURI

Astăzi este zi de piață la Pâncota, Beliu, Buteni, Șiclău, Macea, Vânători, Pecica, Șiria. Tot astăzi se desfășoară târguri săptămânale la Beliu și Buteni.

Mâine, joi este zi de târg săptămânal la Curtici, Nădlac, Sebiș, Cermei, Săvârșin, Secusigiu, Zerind.

FARMACII DE SERVICIU

Farmacia **„Remedium"**, B-dul Revoluției, nr. 52-54, telefon 233195 cu program de luni până vineri de la orele 7,30-20,00 iar sâmbăta de la 8,00-14,00; Farmaciile **„Sinapis"**, B-dul Revoluției, nr. 88, lângă Noul Stil, telefon 282369, **„Noua Farmacie"**, str. Andrei Șaguna, nr. 15, telefon 948 sunt de serviciu cu program non-stop.

URGENȚE STOMATOLOGICE

Cabinetul de pe str. Crișan (în spate la Gionelli) are program non-stop. Telefon: 253794. Cabinetul din B-dul Revoluției nr. 62, ap. 17, între orele 9,00-19,00. Telefon: 256665.

ADMINISTRAȚIA FINANCIARĂ

Administrația Financiară a municipiului Arad: Asistență contribuabili (impozitul pe venitul global) - telefon 280633, 280733, int. 198.

ÎNTRERUPERI DE CURENT

Miercuri: Faleza Sud Bl. 68, 70, 71, 72, 73, 74, 75, 76, 81, 82, 83, Liceul Spiru Haret - str. Emil Gârleanu. **Joi:** Cartier Confecții Bl. 1, 2, 3, 4, 5, 6, 7, 8,9, 10, 11, 40, 01, 0X, str. Rebreanu - IJGCL Baza de producție .

CURSUL VALUTAR*

- VALORI ÎNREGISTRATE IERI, 29 MAI 2001

Denumirea valutei	BNR	BCR		BRD		Banca Transilvania		Banca Agricolă		Bursa neagră	
		C	V	C	V	C	V	C	V	C	V
Dolar S.U.A.	28692	28570	28770	28500	28780	28550	28750	28600	28780	28650	28750
Marca germană	12557	12314	12780	12400	12620	12450	12660	12475	12625	12550	12650

Mită în flagrant?

DIRECTOAREA BIBLIOTECII JUDEȚENE PRINSĂ CU BANII, OUĂLE, GĂINA ȘI FĂINA FEMEII DE SERVICIU...

Neexistând probe suficiente, n-a fost arestată!

Polițiștii arădeni, împreună cu Parchetul de pe lângă Tribunalul Arad, au organizat un flagrant pentru luare de mită, în rolul principal fiind directoare4al Bibliotecii Județene Arad, d-na **Tătar Elvira Aurora**. Femeia de serviciu a instituției mai sus amintite, **Țâra Iuliana** a făcut denunțul cum că în repetate rânduri directoarea Bibliotecii Județene i-a pretins și a primit bani și bunuri alimentare precum și prestări de munci la domiciliul d-nei **Tătar**. Toate acestea, susținea **Țâra Iuliana**, erau cu scopul de a o menține în serviciu.

Ultima oară se pare că d-na **Tătar** i-ar fi cerut un porc și ouă. Spunând că n-are porc ci doar purcei, d-na **Tătar** s-ar fi mulțumit și cu aceștia însă femeia de serviciu a întors vorba spunând că i-a vândut deja. **„Atunci dă-mi banii“**, ar fi spus directorul Bibliotecii. Cei 1.500.000 lei au fost marcați, după care **Țâra Iuliana** i-a dat directoarei. Întreg flagrantul a fost filmat de o echipă specială. Luni seara, la ușa domiciliului d-nei **Tătar** s-au prezentat: procuror **Dan Ilarie**, col. **Gheorghe Țica** - comandantul Poliției municipiului Arad, însoțiți de reprezentanți ai Parchetului și polițiști, care i-au cerut d-nei **Tătar** să spună ce a primit în ziua respectivă. Aceasta a negat că ar fi primit ceva până când au fost găsiți ascunși într-un dulap cei 1.500.000 lei. Banii erau marcați cu înscrisul „**mită**“ iar pe mâinile d-nei **Tătar** s-au găsit urmele unui praf special de pe banii marcați. Adusă la Parchet d-na **Tătar** susținea că era vorba de o datorie și nicidecum de mită pentru a fi menținută în serviciu. Pe holurile Parchetului, d-na **Tătar** spunea că vrea să vorbească cu dl. **Oprean** (președintele Tribunalului Arad).

În cele din urmă, d-na **Tătar** a recunoscut la confruntare. Aflate față în față cele două femei s-au luat la harță, acțiunea degenerând într-un circ. Cele două și-au reproșat reciproc că acei bani erau datorie pentru ceva haine date d-nei **Țâra** pentru a le vinde. Acest lucru a făcut ca d-na **Tătar Elvira Aurora** să nu fie arestată în urma organizării flagrantului.

De altfel, directorul Bibliotecii Județene Arad, d-na **Tătar Elvira Aurora**, ne spunea că d-na **Țâra Iuliana** lucra de multă vreme la Bibliotecă și nici vorbă de a fi amenințată cu desfacerea contractului de muncă. **„A fost un schimb de lucruri care trebuiau achitate, atâta tot...“**, spune d-na **Tătar**. În opinia acesteia ar putea fi vorba de o ură personală deoarece d-na **Tătar** i-ar fi atras de mai multe ori atenția să nu mai întârzie la serviciu.

În urma descinderii efectuate la domiciliul directorului Bibliotecii Județene, d-na **Tătar Elvira Aurora**, polițiștii au descoperit pe lângă cei 1,5 milioane lei marcați cu „**mită**“ și bunurile alimentare pe care d-na **Țâra** susține că i le-ar fi dat. E vorba de 22 ouă, o găină transată și 4 kg de făină, produse care au făcut și ele obiectul flagrantului.

Doamna **Țâra Iuliana** ne-a declarat în exclusivitate că își menține denunțul și că nu avea nici o datorie la d-na **Tătar**. Directorul Bibliotecii Județene, d-na **Tătar Elvira Aurora** i-a luat, ieri, cheile femeii de serviciu **Țâra Iuliana**. În aceste condiții, femeia de serviciu poate face curățenie doar pe hol și scări. Primprocurorul Parchetului de pe lângă Tribunalul Arad, dl. **Caius Ianotă** ne spunea: **„Din declarații rezultă că directoarea i-ar fi dat femeii de serviciu haine vechi iar aceasta din urmă se pare că urma să cumpere și un pat de la d-na Tătar. Cele două se cunoșteau de la CPL, unde au mai lucrat împreună. D-na Tătar a angajat-o la Biblioteca Județeană și pe fiica d-nei Țâra, pe postul de arhivară. Am avut îndoieli cu privire la probe. Cine mai poate acum stabili adevărul cu certitudine? Urmează să-i audiem pe toți angajații bibliotecii...“**

Dosarul a fost înaintat Parchetului de pe lângă Tribunalul Arad, competent a soluționa cauza.

SORIN GHILEA

REGLĂRI DE CONTURI ÎN STIL ROMÂNESC

O alimentară din Cruceni - luată cu asalt de angajații RESCO SA

Un circ de zile mari s-a petrecut, ieri, la **Cruceni** (Șagu), unde agenți ai firmei **Resco SA** au dat buzna în spațiul comercial al firmei **Cris Traiding SRL** pentru a recupera o datorie mai veche. Din spusele directorului Resco SA, dl. **Viorel Hanc,** Cris Traiding avea o datorie de 11 milioane lei la Resco SA, facturi neachitate din martie și aprilie. **„În mod repetat am vrut să recuperăm banii. Și atunci am trimis colegii la Cruceni cu mașina de transport marfă pentru ca în caz că nu are banii să aducă marfa înapoi“**, spunea dl. Viorel Hanc. Și pentru că, spun agenții, marfa nu mai era acolo le-a venit ideea să ia vitrinele frigorifice. **„Oamenii mei spun că femeia a luat cuțitele și s-a repezit la ei. Atunci, angajații i-au luat cuțitul și au luat cu forța vitrinele frigorifice în care se afla înghețată și salam. Vânzătoarea, văzând că aceștia vor lua vitrinele, a spart geamul unei vitrine. Acestor obiecte li s-a făcut proces-verbal iar când vor da banii pe marfă vor primi vitrinele înapoi“**, a conchis dl. **Hanc.**

Vânzătoarea **Maria Costache** susține că a fost bătută și ținută de mâini iar valoarea mărfii s-ar ridica la 20 milioane lei. Martori la bătaia din Cruceni spun că ar fi fost 12 agenți Resco SA care au devastat magazinul.

Aseară, șapte dintre cei implicați în „circul“ de la Cruceni, au fost reținuți la sediul Inspectoratului de Poliție Arad.

SORIN GHILEA

Un nou inspector șef la Inspectoratul de Stat în Construcții

In urma retragerii avizului prefectului Aradului, dl. ing. **Corneliu Bonțilă** a fost eliberat dinfuncția de inspector șef al Inspectoratului de Stat în Construcții-Arad.

Pentru ocuparea acestui post a fost organizat un concurs la București.Din ordinul Ministrului Lucrărilor Publice Transporturilor și Locuinței, având în vedere rezultatele concursului si prevederile hotărârii de Guvern care stabilesc atribuțiile Ministerului, dl. ing. **Mircea Pescariu** a fost încadrat în funcția de inspector șef.

Dl. ing. Pescariu lucrează la Inspectoratul de Stat în Construcții din data de 1 august 1997 având funcția de inginer constructor. A absolvit in 1998 Institutul Politehnic „Traian Vuia“, din Timișoara și are vârsta de 38 de ani. Este căsătorit și are o fetiță.

NADIA BODRAN

PE SCURT - DE LA GARDIENII PUBLICI

Pușcaș Mircea din satul Gălești, jud. Dâmbovița a sustras mai multe bunuri dintr-un autoturism parcat în fața Curții de Conturi. Ca urmare a fost reținut și predat organelor de poliție.

Pentru injurii aduse gardianului public de serviciu la Centrul Social Alfa a fost sancționată Georgeta Vieriu. Ei i se alătură Aurel Ferestean din Arad, care a adus injurii gardianului public din patrula de ordine publică.

Holst Milotin Nicoleta și Rusnacu Nicolae, ambii din Arad, au fost sancționați cu amenzi cuprinse între 150.000-800.000 lei, pentru provocare de scandal în fața Consiliului Local Municipal Arad.

Au fost surprinși trecând pe spațiul verde și amendați cu sume cuprinse între 150.000-450.000 lei: Mercea Traian din Satu-Mare, Nistor Mihai, Ranta Floare, Dohan Hortensia, Barburea Liviu, Barbocz Ancuța, Tot Florica, Chilorez Ioan, toți din Arad, Gaudi Ioan din Sântana și Moise Nicolae din județul Ialomița.

Încercând să depoziteze reziduuri provenite din demolare la rampa de gunoi neautorizată din capătul străzii Renașterii, a fost surprins și sancționat Teretean Adrian.

De asemenea, a mai fost amendată pentru că a vândut produse agroalimentare în fara P-ței Fortuna, Oloieru Maria din Lipova.

ANCA BUGARIU

ÎI NUMA' AICI
ȘI-I NUMA' BUNĂ!

4 luni cu minute gratuite, numai în oferta de Transilvania*! Abonează-te până la 24 iunie!

4x 30 4 luni** câte 30 de minute gratuite pentru convorbiri în rețea, la toate abonamentele CONNEX.

Noul telefon Ericsson A2628s compatibil WAP cu doar 850.000 lei***!

ERICSSON

5$ Noul abonament promoțional CONNEX cu doar 5$ pe lună.

1¢ CONNEX CENT, singurul abonament cu 1 cent pe minut în weekend****.

1s Taxare la secundă***** pentru toate abonamentele CONNEX.

În magazinele CONNEX și la distribuitorii autorizați te așteaptă și o ofertă specială pentru cartelele reîncărcabile KAMARAD și CONNEX GO!

CONNEX
Viitorul Sună Bine

* În județele Arad, Bihor, Brașov, Cluj, Covasna, Harghita, Maramureș, Mureș, Satu-Mare și Sibiu.
** Lunile I, II, III și XII. *** Prețul telefonului include TVA. Valabil doar cu conectare la CONNEX.
**** Primele 500 de minute pe lună în weekend pentru convorbiri în rețea.
***** După primul minut al fiecărei convorbiri naționale. Tarifele nu includ TVA.

Vizita lui Corneliu Vadim Tudor nu a rãmas fãrã urmãri

COMISIE DE ANCHETÃ LA PRM ARAD

Ieri a avut loc la București ședința Biroului Executiv al Comitetului Director PRM. În fața comisiei au fost chemați deputații arădeni Creț Nicoară și Nicu Cojocaru pentru a lămuri acuzațiile pe care și le-au adus reciproc cei doi lideri locali. Folosind o declarație a deputatului Cojocaru dintr-un cotidian arădean, Creț Nicoară a încercat să demonstreze comisiei că părțile s-au împăcat. Deputatul Cojocaru a replicat însă spunând că afirmațiile „Creț Nicoară este cel mai deștept și mai mare președinte" au fost ironice și nu exprimă nicidecum împăcarea părților.

În aceste condiții, președintele Vadim Tudor a decis să trimită la Arad, la sfârșitul acestei săptămâni, o comisie de anchetă formată din secretarul Ioan Mihai Năstase și Mircea Purceld pentru a vedea cine are de fapt dreptate în filiala PRM Arad.

F. G.

PRIORITĂȚI LA POLIȚIA DE FRONTIERĂ ARAD

Noul comandant al Poliției de Frontieră Arad a organizat o conferință de presă în care și-a prezentat planurile pe care urmărește să le pună în practică din postura pe care o ocupă.

Astfel, dl. mr. Constantin Daminescu a subliniat că principalele măsuri ce se vor lua trebuie să țină cont de eficientizarea activității, lucru din care să rezulte mult dorita securizare a frontierelor, condiție fără de care U.E. nu vrea nici în ruptul capului să ne acorde vizele!

De asemenea, dl. mr. Constantin Daminescu pledează pentru o bună colaborare cu vama (nu cum s-a întâmplat recent!) și pentru primenirea cadrelor din Inspectoratul poliției de frontieră Arad, „mai ales acelora împotriva cărora există suspiciuni și ... probe", a punctat dl. mr. Daminescu.

În felul acesta, se speră că lupta împotriva infracționalității la frontieră va fi mult mai eficientă.

N. OPREAN

O ARĂDEANCĂ FACE ÎNCHISOARE DATORITĂ BIROCRAȚIEI

La această oră, o arădeancă stă în închisoare pentru că a plătit o amendă cu întârziere. Iată faptele: Șipoș Maria împreună cu concubinul său Virgil Onisie au fost amendați iarna aceasta - dl. Onisie nu a putut preciza exact data - pentru că au parcat mașina aiurea. Amenda a fost achitată în 6 februarie 2001 și totuși astăzi Maria Șipoș a fost arestată. Cum este posibil acest lucru? Ofițerul de serviciu al Poliției județului Arad ne lămurește: **„pe numele ei a fost emis un mandat de către Judecătorie, mandat care trebuie anulat tot de către Judecătorie. Noi avem obligația să aplicăm mandatul."** Dar dl. Onisie nu a găsit pe nimeni la Judecătorie care să-l ajute...

Dura lex sed lex (legea este dură dar e lege) spune dictonul latin. Păcat că nu se aplică și în cazul marilor infractori de care, din păcate, nu ducem lipsă. Pe Maria Șipoș întârzierea la plata amenzii, și probabil neglijența unor funcționari, au costat-o nefiresc de mult. Oare chiar nu putea fi eliberată în baza actului care dovedea că a plătit amenda?

F. G.

COMMERCIAL UNION - UN NOU COMPETITOR PE PIAȚA ASIGURĂRILOR

Commercial Union Asigurări de Viață S.A. a organizat ieri, la Hotel Parc, un seminar de prezentare cu ocazia inaugurării centrului de dezvoltare din Arad. Activitatea companiei, membră a grupului CGU, a fost prezentată de către directorul de vânzări din București, Cătălin Mitu, directorul Agenției Timiș, Artur Firipan și reprezentanții arădeni ai centrului.

Lucian Fistiș, managerul centrului, ne-a spus că „în Arad nu s-a constituit încă o filială. Ceea ce inaugurăm acum este un centru de dezvoltare care aparține de Timișoara. În funcție de evoluția lucrurilor, vom încerca să ne constituim într-o filială propriu-zisă, a șaptea din țară."

S. AMBRUȘ

ENGLEZI PE BICICLETE COLINDÃ ROMÂNIA

• *Ei au înființat și finanțează în Arad o grădiniță*

11 bicicliști - reprezentanți ai Fundației engleze **„Spurgeon România"** - au trecut, ieri, prin Arad. **„Turul bicicliștilor"** este o acțiune care a început anul trecut, în Anglia, cu scopul colectării de fonduri pentru sprijinirea unor operațiuni umanitare derulate în România. „Turul bicicliștilor" a intrat în țară duminică, prin județul Bihor. Traseul englezilor cuprinde zece localități (unde Fundația are deschise grădinițe). Punctul terminus este Iașiul - orașul în care se găsește sediul central al organizației.

Scopul acțiunii este popularizarea activității fundației și a parteneriatului româno-englez. În plan local, acesta s-a concretizat în înființarea, în 1994, a unei grădinițe în Micălaca, str. Lermontov nr. 16. **Grădinița „David"** este frecventată, în acest moment, de 36 de copii. Ei i-au primit cu bucurie pe patronii lor spirituali, fluturând stegulețe colorate și scandând **„Anglia! Anglia!"**.

D. DUȚU
Foto: AL. MARIANUȚ

Mare surpriză la „Compaq Challenger"

La București, pe terenurile BNR din Cotroceni, a debutat turneul de tenis de câmp „Compaq Challenger", organizat de cunoscutul jucător Dinu Pescariu. Premiile se ridică la suma totală de 25.000 de dolari, iar cazarea, masa și transportul concurenților sunt gratuite. Singurul român participant este Victor Hănescu, în vârstă de 20 de ani, recentul câștigător a două turnee de 10.000 de dolari, desfășurate în Slovacia. Favoritul numărul unu, germanul Markus Hantsch - locul 125 ATP - a fost eliminat chiar în turul întâi, de bulgarul Stanoichev, pierzând surprinzător cu 3-6, 4-6.

La dublu, cuplul Victor Hănescu - Victor Ioniță (România) a reușit să facă pasul spre faza sferturilor de finală. Ieri trebuia să intre în competiție, la simplu, Victor Hănescu și Attila Savolt (Ungaria, cap de serie numărul doi). Meciurile se dispută cu mingi oficiale „Dunlop", fiind utilizate 35 de tone de zgură adusă de la Filipeștii de Pădure.

Din Capitală, ANELA FREER

MIERCURI, 30 MAI 2001

TVR 1

7,00 Telematinal
9,00 Tezaur folcloric
10,00 Pasiuni - s. rel.
10,45 TVR Cluj
11,50 TVR Iași
12,55 TVR Timișoara
14,00 Jurnalul de prânz
14,15 Infomania
14,30 Oameni ca noi
15,00 Clubul de spiritism - rel.
15,30 Orice e posibil - s.
16,00 Panorama
17,30 Avanpremieră Știri
17,35 Vino să vezi!
18,15 Pasiuni - s.
19,00 Piața și banii
19,50 Familia ... Corect!
20,00 Jurnal * Meteo
20,40 Sport
(●) **20,45 Districtul** - s.
21,45 Recurs la morală
22,45 Amprente
23,00 Jurnalul de noapte
(●) **23,15 Turnătorul** - thriller, SUA, 1996
0,55 Bucuriile muzicii
2,00 Jurnal. Meteo. Sport - rel.
(●) **2,45 Turnătorul** - f. rel.

TVR 2

7,00 D-ra Andrea - s.
7,50 Poftă bună! - rel.
8,05 Desene animate
8,35 Toți împreună
9,40 Nea Mărin miliardar - f. rel.
11,10 Veni, video, vici!
11,25 Știri
11,30 Tată, am încurcat-o! - s. rel.
12,00 În mijlocul furtunii - s. rel.
12,50 D-ra Andrea - s.
13,40 Cronici votive - rel.
14,10 Desene animate
15,30 Știri
15,35 Trupa DP 2
17,00 Poftă bună!
17,10 Autograf muzical
17,30 Mit și istorie
18,00 Tată, am încurcat-o! - s.
18,25 Desene animate
18,30 Telejurnal TVR 2
18,50 Desene animate
19,15 Toți, împreună
20,05 În mijlocul furtunii - s.
21,00 Pe muchie de cuțit
22,00 Răscruci
22,30 Știri
22,35 Boudu salvat de la înec - comedie, Franța, 1932
0,05 Patrimoniu

PRO TV

7,00 Bună dimineața!
8,00 Știrile Pro TV - Ziarul dimineții tale
9,00 Tânăr și neliniștit - s. rel.
10,00 Marile procese și crime
11,00 Black Harbour - s. rel.
12,00 O familie de tot râsu' - s.
(●) **12,30 Dragoste nebună** - dramă, Canada, 1997
14,00 Salvatorii timpului - s.
15,00 Spitalul de urgență - s. rel.
16,00 Tânăr și neliniștit - s.
17,00 Știrile Pro TV
17,45 Teo
19,00 Știrile Pro TV
(●) **20,00 Micuța Sue** - dramă, SUA, 19981
21,55 Știrile Pro TV
22,00 Rokeno
(●) **22,05 Iubire neașteptată** - comedie romantică, SUA, 1996
23,45 Știrile Pro TV
23,55 Profit
0,00 X și Zero
0,15 Bine și rău - s.
1,00 Black Harbour - s.
1,45 Jesse - s.

TV ACASĂ

7,15 Știrile de Acasă
7,55 Căsuța poveștilor
8,15 Înger sălbatic - rel.
9,15 Îngerașul - s. rel.
10,00 Căsuța poveștilor
10,20 Acasă la bunica
(●) 10,30 De 3 x femeie
11,30 Betty cea urâtă - s., rel.
12,30 Dreptul la viață - s. rel.
13,30 Miracolul iubirii - s.
14,20 Seducție - rel.
15,30 La casa de vis - rel.
16,00 Înger sălbatic - s.
16,45 Desene animate
17,00 Terra nostra - s.
17,55 Acasă la bunica
18,05 Dreptul la viață - s.
18,55 Știrea zilei
19,00 Îngerașul - s.
19,55 Desene animate
20,00 Știrile de Acasă
(●) 20,40 De 3 x femeie
21,30 Betty cea urâtă - s.
22,30 Seducție - s.
23,25 Știrea zilei - rel.
(●) 23,30 De 3 x femeie
0,20 Știrile de Acasă - rel.
1,15 Muzica de Acasă

HBO

8,00 Lanțul crimei - acțiune, SUA, 1998
9,25 Furtună, peripeții și ... dragoste - dragoste, SUA, 1999
11,10 În absența binelui - thriller, SUA, 1999
12,45 Revanșa - acțiune, România, 1978
14,25 Un astronăuc pe Marte - comedie, SUA, 1997
15,55 Rosewood - dramă, SUA, 1997
18,10 Avocat și victimă - thriller, SUA, 1998
20,00 Propunerea - dramă, SUA, 1998
21,45 Shakespeare îndrăgostit - comedie romantică, SUA, 1999
23,45 Clubul Joy Luck - dramă, SUA, 1993

PRIMA TV

7,00 Desene animate
8,00 Prima Mix!
13,25 Clip Art
13,30 Cinemagia - rel.
14,00 Romania@large
14,30 Stil - rel.
15,30 Raven - s.
16,30 Malcolm și Eddie - s.
17,00 Poză la minut - s.
17,30 Camera de râs
18,00 Focus
19,00 Vânătoarea comorilor - s.
20,00 Cronica cârcotașilor
21,00 MASH - comedie neagră, SUA, 1970
23,00 Focus
23,30 Poză la minut - s.
0,00 Malcolm și Eddie - s. rel.
0,30 Camera de râs - rel.

TELE 7 ABC

7,00 Muzică
10,00 La ordinea zilei
11,00 Muzică
12,00 Manager XXI
13,00 Lumea misterelor
14,00 24 din 24 - rel.
14,30 Muzică
15,00 Documentar
15,30 Muzică
18,00 Germania astăzi - doc.
18,30 As show
19,25 Telecaricatura zilei
19,30 La ordinea zilei
20,30 Muzică
21,00 Telejurnal
21,45 Germania în direct - doc.
22,15 Muzică
22,30 Reporter Tele 7
23,30 Muzică
6,30 Telejurnal - rel.

ANTENA 1 – TV ARAD

6,00 Hoinar prin țară
6,20 Publicitate, promo, revista presei
6,30 Știri TVA - rel.
7,00 Observator
8,00 'Neața
11,00 Zile din viața noastră - s.
12,00 Elena, viața mea - s.
13,00 Știrile amiezii
13,15 Cascadorii - s.
14,00 Pasiune ascunsă - rel.
16,00 Reportajul săptămânii
16,30 Publicitate, promo
16,45 Știri TVA
17,20 Maria Emilia - s.
19,00 Observator
19,50 Sport
20,00 Dublă personalitate - comedie SUA, 1991
21,55 Ediția de noapte TVA
22,00 Marius Tucă show
23,00 Observator
23,25 Sport
23,30 Noaptea târziu cu Mircea Badea
0,30 Intrigi în Paradis - s.
1,30 Observator - rel.
2,30 Escandalo - s.

TV INTERSAT

8,25 Deschiderea programului
8,30 Cafeaua de dimineață
9,30 Preciosa - s. rel.
10,15 Forțele speciale de elită - s. rel.
11,00 Știrile Intersat - rel.
12,00 Crimă imaginară - film, rel.
13,30 Desene animate
14,00 Deșertul vorbește - s.
14,30 Mistere, farmece și miracole - s.
15,00 Emisiune în limba germană - rel.
15,30 Sporturi Safari - s.
16,00 Cavaleri și războinici - s.
17,00 Camera ascunsă - s.
17,30 Comorile lumii
17,45 O altfel de lume - rel.
18,15 Știrile Intersat
19,00 Preciosa - s.
20,00 Labirint
21,00 Deșertul vorbește - s.
21,30 Capetele - film
23,10 Știrile Intersat - rel.
(■) 0,00 Erotica
5,00 Închiderea programului

ATOMIC TV

7,00 Selector
10,25 Reactor - rel.
10,30 Selector - muzică pe bandă rulantă
11,00 Atomix - rel.
14,00 Interactiv
15,30 Proaspete și fierbinți
15,55 Reactor - știrile zilei
16,00 Rockada - rel.
17,00 Selector
19,00 Atomix
21,55 Reactor - știrile zilei
22,00 Atomic Café
22,30 Selector
23,00 Metropolis
24,00 - 7,00 Insomnia

RADIO ARAD & RADIO CONTACT (99,1 MHZ)

6,00 Lupta cu somnul; 8,00 Bună dimineața, Arad!; 10,00 Tovarășii mei; 12,00 Pulsul zilei; 14,00 Radiomagazin Deutsche Welle; 15,00 Muzica așa cum vrei; 17,00 Univers ambiental; 17,30 Sensul muzicii; 18,00 Radiomagazin Radio France International; 19,00 Bună seara, Arad!; 20,00 Ce și pentru cine?; 21,00 Seară de seară; 22,00 Fair play; 24,00 Contact FM

RADIO PRO FM (92,1 MHz)

5,00-5,30 BULETIN DE ȘTIRI - la fiecare sfert de oră; **5,30-7,00 PRO FM PÂNĂ LA UNU** - cu Ramon Cotizo; **7,00-10,00 PRO FM PÂNĂ LA UNU** - cu Flavius Eșnican; **10,00-13,00 PRO FM PÂNĂ LA UNU** - cu Mihai Dobrovolschi; **13,00-14,00 13-14 cu ANDREI** - cu Andrei Gheorghe; **14,00-17,00 PROTIM PRO FM** - cu Cătălin Lăpușcă; **17,00-19,00 PRO FM E AICI** - cu Cristi Schnebli; **19,00-22,00 ASCULTĂ-ȚI MUZICA** - cu Andi Moisescu; **22,00-2,00 PRO FM BY NIGHT** - cu Vlad Craioveanu

RADIO TIMIȘOARA

6,00 Ceasurile dimineții; 8,00 Muzică populară cu dedicații; 9,00 Cânt din suflet; 10,00 De zece ori România; 11,00 Pop matineu; 12,00 Miez de zi la polul vest; 13,00 Emisiune în limba germană; 14,00 Emisiune în limba maghiară; 15,00 Emisiune în limba sârbă; 16,00 La zi în viața partidelor; 16,30 Sport; 16,35 Oglinda retrovizoare; 17,00 Carusel cultural; 18,00 Actualitatea radio; 18,10 Orele cetății; 19,00 Radiojurnal; 19,15 Civica; 20,05 Fotbal Club; 20,50 Călătorie în lumea poveștilor; 21,00 Curierul de seară.

RADIO SEBIȘ

6,00 Matinal 21
9,00 Tu alegi!
10,00 Cafeaua de zece
12,00 Secvența 21
14,00 La porțile dorului
15,00 Magazin 21
17,00 Lentila de contact
18,00 La mulți ani! - dedicații muzicale
19,00 Expresul de seară
22,00 Club 21
0,00 92,1 Insomnii

Redacția Adevărul nu își asumă răspunderea pentru modificările ulterioare intervenite în programele tv.

SENATORUL ILIE ILAŞCU ESTE CONVINS CĂ BASARABIA VA REVENI LA PATRIA MAMĂ

– D-le senator, acum câţiva ani am publicat câteva dintre scrisorile pe care le-aţi trimis în ţară. Cum aţi reuşit să le scrieţi şi să le scoateţi din închisoare?

– Omul este de aşa natură încât găseşte întotdeauna soluţii, în orice situaţie. Am găsit şi eu. Nu pot să vă spun cum anume, deoarece colegii mei sunt încă acolo şi ar însemna să le fac lor deservicii.

– Mulţi spun că aţi fost eliberat pentru faptul că nu mai reprezentaţi nici un pericol.

– Nu este adevărat. Am fost eliberat în urma presiunilor forurilor internaţionale asupra Moscovei. Eu am fost arestat de Moscova şi până la urmă, eliberat trebuia să fiu tot de către Moscova. Preşedintele Putin, în seara zilei de 4 mai, l-a contactat telefonic pe Smirnov şi acesta m-a eliberat a doua zi. Bineînţeles, s-au dus foarte multe tratative înainte, atât din partea conducerii de la Bucureşti, dar şi din partea altora. Iniţiativa de a fi parlamentar român i-a aparţinut lui C.V. Tudor. De asemenea, tot datorită lui mi s-a acordat un loc în Parlamentul Europei pe listele PRM. Nu mai puteam fi ţinut, chiar dacă în Republica Moldova nu veneau la putere comuniştii. Părerea mea este că nu o vor mai duce mult, pentru că situaţia este foarte gravă în Basarabia. Într-un an sau doi vor fi alegeri anticipate.

– Credeţi că se va integra Republica Moldova în uniunea Rusia-Belarus?

– Nu cred, pentru că este Ucraina la mijloc. În Ucraina situaţia este foarte gravă şi nu cred că ar accepta ca Republica Moldova să fie acolo. Este mai mult un joc politic al d-lui Voronin, pentru a acapara mai multe voturi ale minorităţii ruse din Basarabia.

– Aici în România, vă mai simţiţi ameninţat de ceva?

– Păi, nu sunt eu cel care trebuie să răspund la această întrebare.

– Cum vedeţi politica românească?

– Nu fac încă declaraţii politice. Deocamdată ascult şi analizez, mă familiarizez cu politica românească. Mă rog, politica este aşa cum este, adică mai curată, mai murdară. Toţi o cunosc.

– Speraţi că Republica Moldova va reveni vreodată la România?

– Eu nu sper, eu sunt sigur, ştiu precis că acest lucru se va întâmpla, încă în timpul vieţii noastre.

SIMION TODOCA
Foto: **AL. MARIANUŢ**

DOUĂ ZILE ÎMPREUNĂ CU VADIM

Senatorul Corneliu Vadim Tudor, preşedintele PRM, este oglindit în presa contemporană doar prin intervenţiile politice pe care le face, intervenţii justiţiare şi naţionaliste care au adus partidului o sumedenie de voturi - PRM se găseşte pe locul doi pe eşichierul politic autohton (de fapt dovada supremă a faptului că acest discurs politic a venit în întâmpinarea aşteptărilor electoratului român). Totuşi, puţini ziarişti s-au încumetat să-l prezinte pe Corneliu Vadim Tudor într-o altă ipostază: omul cel de toate zilele, omul care rămâne dincolo de preşedintele partidului, dincolo de senator, de vicepreşedinte al Senatului României, de publicist acid ... Profitând de faptul că am avut ocazia să stau două zile în preajma preşedintelui Corneliu Vadim Tudor, îmi permit să-l prezint cititorilor noştri şi într-o altă abordare. Am exclus cu bună ştiinţă declaraţiile şi intervenţiile politice, reţinând doar ceea ce era dincolo de peliculă, dincolo de banda reportofonului ...

A VENIT TRIBUNUL! A VENIT VADIM!

Aşteptând pe Aeroportul Arad sosirea preşedintelui PRM, toată lumea era timorată. Cei din staff-ul PRM-ului local, certaţi între ei de-o bună bucată de vreme, îşi vedeau deja capetele pe butuc. Fără nici o glumă, dacă răcneai la ei şi-i speriai, îi treceai în lumea drepţilor peremişti. Chiar şi zgomotul motoarelor avionului, care venea cât se poate de firesc la procedura de aterizare, i-a înspăimântat peste măsură... Inclusiv ziariştii au fost contaminaţi de această frică ce plutea prin aer, evitând să-l abordeze tranşant pe liderul PRM.

Spre surprinderea tuturor, din avion a coborât „un Vadim zâmbăreţ şi cât se poate de normal" (vorba unui confrate într-ale publicisticii), care a dat mâna cu toată lumea şi i-a abordat pe ziariştii prezenţi cu apelativul de „colegi".

„Ne-am ars!" - rostea mai târziu (la Casa Sindicatelor) un peremist arădean: **„Aşa zâmbeşte Vadim atunci când te taie..."** Nu s-a adeverit nici această profeţie sumbră, deoarece preşedintele Corneliu

Vadim Tudor a susţinut, în faţa membrilor şi simpatizanţilor, un discurs cât se poate de firesc, atingând coarda sensibilă a celor care au umplut sala mare de la Sindicate. Apoi, a urmat deplasarea la sediul partidului. **„Acu-i acu'!"** - se comenta pe holuri ... **„Are să scoată presa afară, are să ne cheme pe noi şi are să ne tundă." „Pică Creţ"** - afirmau unii. **„Pică Feieş"** - spuneau alţii...

Evident, nu s-a întâmplat nimic din toate acestea. Dimpotrivă, Vadim (ne permitem să folosim acest nume, care este uzitat de majoritatea peremiştilor) a invitat televiziunile la un interviu, răspunzând tuturor întrebărilor. Mai departe, nu ştim ce a discutat cu staff-ul PRM Arad, dar ştim cu siguranţă că n-a „bărbierit" pe nimeni.

ADUNAREA DE LA HĂLMAGIU

A doua zi, la Hălmagiu, Vadim Tudor a participat la un festival în aer liber dat de fanfarele de pe valea Crişului Alb. A vizitat străvechea biserică voievodală din localitate, apoi a participat la festivalul organizat de către comunitatea baptistă, prin grija inimosului pastor Constantin Chisăliţă.

Aici, „la umbra Iancului", toată lumea se aştepta la un veritabil discurs „patriotard". Nu s-a întâmplat nici acest lucru, Vadim vorbindu-le sutelor de oameni adunaţi cu „fraţilor şi surorilor". Mai mult, vorbind despre credinţa părinţilor săi, Vadim a precizat că **„tata şi mama au fost creştini după Evanghelie şi niciodată n-am să le reneg credinţa. Pentru mine sunt sfinţi şi m-ar bate Dumnezeu... Eu m-am căsătorit la ortodocşi, unde mi-am botezat şi fetiţele - lumina ochilor mei. Orice s-ar spune, ortodocşii sunt majoritari în această ţară, au dat nenumăraţi martiri întru credinţă şi eu visez la momentul în care toţi vom fi fraţi."**

După festivalul fanfarelor a urmat o agapă creştină, la noua biserică baptistă din localitate. Masa era pregătită într-o încăpere unde nu încăpeau nici un sfert dintre cei prezenţi în anturajul preşedintelui PRM: **„Haideţi să scoatem mesele afară şi să ne aşezăm toţi, inclusiv colegii din presă."** Aşa s-a făcut şi, spre surprinderea fraţilor baptişti, preşedintele PRM a închinat cu toţi şi un păhărel de ţuică ... A ascultat păsurile oamenilor, s-a jucat cu câinele din ograda bisericii, i-a dat mâncare, a glumit cu cei prezenţi, a dat autografe şi a împărţit cărţi. S-a dovedit un fin cunoscător de muzică clasică, de istorie şi de filosofie, întreţinând ample discuţii cu deputatul Dorel Zăvoianu.

În drum spre Bucureşti, ne-am oprit la Ţebea şi la Sfânta Mănăstire Cozia. La ultima oprire (Cozia), unde s-a servit cina, timp de două ore s-a discutat despre politică, despre credinţă, despre România, UE, NATO etc. Niciodată nu şi-a întrerupt Vadim interlocutorul şi niciodată nu a ridicat vocea, chiar dacă n-a fost de acord cu o părere sau alta.

***

ÎN LOC DE EPILOG

La Cozia, preşedintele PRM a avansat, printre altele, două idei. Prima, care vizează şi situaţia din PRM Arad (deoarece nici la Vâlcea PRM-ul nu duce lipsă de dispute) este următoarea: **„Noi nu ne permitem să dăm afară oameni din partid. Nici un partid nu-şi permite aşa ceva, oricât de mare ar fi. Numai că, înainte de a emite pretenţii, fiecare membru de partid (cu atât mai mult cei aleşi) trebuie să-şi prezinte activitatea şi să vedem ce-a făcut pentru partid."**

A doua idee, nu mai puţin importantă, ţine de strategia viitoare a partidului: **„Până acum, cu mesajul nostru neam apropiat electoratul din ţară. De-acum încolo, trebuie să ne apropiem şi de Europa."**

DORU SINACI
Foto: **AL. MARIANUŢ**

CONSTANTIN CHISĂLIŢĂ A DEMISIONAT DIN APR ARAD

● Aperiştii îi cer să renunţe şi la calitatea de consilier judeţean

Purtătorul de cuvânt al ApR Arad, Ştefan Tabuia, a anunţat ieri, într-o conferinţă de presă, că a fost mandatat de consilierul judeţean Constantin Chisăliţă să-i anunţe demisia din partid. **„ApR Arad nu pierde mare lucru datorită acestei demisii şi nu cred că imaginea acestui partid va fi afectată în vreun fel. Dl. Chisăliţă a promis enorm şi a realizat foarte puţin. A promis că, datorită poziţiei sale la Sebiş, zona va fi un fief al ApR şi nu a fost aşa. Practic, după campania electorală nu s-a implicat deloc în activitatea partidului, nu a plătit nici măcar elementara cotizaţie. Noi considerăm însă că, mai ales datorită poziţiei sale de pastor, dl. Chisăliţă ar trebui să facă un gest moral şi să demisioneze din funcţia de consilier judeţean, astfel încât ApR să aibă cinci consilieri, aşa cum au hotărât alegătorii, şi nu doar patru"** - a afirmat preşedintele interimar Gavril Popescu.

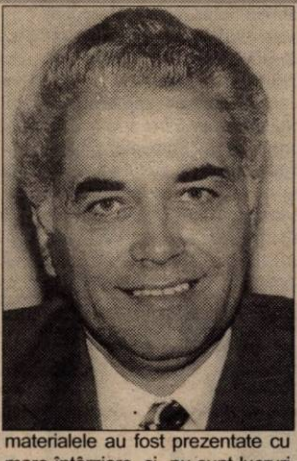

Consilierii ApR au explicat poziţia adoptată faţă de bugetul judeţan şi faţă de cel local. Dumitru Muntoiu a explicat de ce au votat consilierii ApR împotriva bugetului judeţean, aducându-i acestuia trei capete de acuzare: materialele au fost prezentate cu mare întârziere, şi „nu sunt lucruri pe care să le înţelegi dintr-o privire". Al doilea motiv este acela că nu sunt stabilite clar priorităţile şi nici modul în care vor folosi banii instituţiile care îi primesc. De asemenea, nu s-a ţinut seama de ceea ce s-a făcut anul trecut. În al treilea rând, nu s-a făcut echilibrarea bugetului. Un grup de localităţi cu excedent - Felnac, Curtici şi Lipova - au primit sume mari, iar altele, cu deficit - Petriş, Bata, Şilindia - au fost defavorizate. „Pe criterii subiective" a spus Dumitru Muntoiu, pentru că primarii primelor trei localităţi sunt pedişti, iar cei ai ultimelor, pedeserişti şi aperişti.

„Legea bugetului local trebuia votată de CLM, pentru că altfel primăria sista plăţile" a afirmat Gavril Popescu. Popescu crede însă că primăria a întârziat intenţionat prezentarea proiectului de buget pentru a forţa consilierii să-l voteze. Consilierul ApR a condamnat efectuarea unor plăţi care nu sunt prioritare, cum ar fi studiul de peisagistică, studiul de zonare a Aradului (6 miliade de lei) şi altele. Cu toate acestea, „am lucrat la buget şi am reuşit în mare parte să-l corectăm", a mai spus Popescu.

În această perioadă, ApR va face o reevaluare a membrilor şi organizaţiilor din judeţ, pentru o reevaluare a forţelor şi pentru pregătirea alegerilor din această vară. Alegerile se vor finaliza în septembrie-octombrie, cu alegerile la nivelul judeţului. ApR a prezentat candidatul său la alegerile de la Buteni, „un om tânăr şi serios" (G. Popescu) - Petronel Mărcuţ, de profesie inginer. Acesta nu doreşte să facă promisiuni nefondate, dar a spus, pe scurt: **„Ştiu, pot şi vreau să fac ceva pentru oameni."**

FLAVIUS GHENDER

VA FI PASTORUL CHISĂLIŢĂ VIITORUL PREŞEDINTE AL PRM ARAD?

Demisia pastorului Constantin Chisăliţă din ApR ar putea să aibă implicaţii importante şi pentru un alt partid politic arădean, mai precis pentru PRM. Pastorul Constantin Chisăliţă nu a vrut să comenteze dacă demisia sa din ApR are sau nu legătură cu recenta vizită la Arad a preşedintelui PRM Corneliu Vadim Tudor. Având însă în vedere excelentele relaţii dintre pastorul Chisăliţă şi liderul PRM, putem aprecia că viitorul primului va fi legat de PRM. Şi nu oricum, ci în calitate de preşedinte al organizaţiei judeţene. Totul depinde în acest moment de „fratele Corneliu". Vorba proverbului: **„Când doi se bat, al treilea câştigă."**

În ceea ce priveşte calitatea de consilier judeţean, la care aperiştii îi cer să renunţe, pastorul Chisăliţă a declarat: **„Mie mi se pare moral să-mi păstrez locul în Consiliul Judeţean, pe care consider că îl merit. S-ar putea ca şi alţii să fie consilieri datorită voturilor pe care le-am obţinut eu în zona Sebiş."**

F. GHENDER

MAI RĂU CA ÎN IAD!

(Urmare din pagina 1)

Aradul a fost lăsat de izbelişte şi atunci de ce ne mai mirăm că timişorenii ne fură tot ce se poate fura? O excepţie o reprezintă doar progresul învăţământului universitar. Aradul s-a „pricopsit" cu două universităţi care stau bine pe picioare. Este meritul rectorului Aurel Ardelean şi, mai nou, al rectorului Lizica Mihuţ care conduce Universitatea „A. Vlaicu" într-o dinamică remarcabilă. Restul e tăcere.

Încercările timide de a plasa Aradul pe o orbită mai aproape de „soarele" recunoaşterii şi al succesului s-au lovit de inconsecvenţă, egoism, lipsă de valoare umană, dezorganizare şi, mai ales, de interese mărunte şi personale. Mă întreb la ce s-au mai adunat parlamentarii pe vremea prefectului Crăciun devreme ce n-au realizat (mai) nimic? Despre prefecţii ţărănişti (trei la număr) ce să mai vorbesc. Unul a fost schimbat până nici nu s-a acomodat cu arcurile scaunului de prefect, iar ceilalţi au fost cam pe aproape. Măcar aceştia nu s-au mai obosit să convoace parlamentarii ca să se afle în treabă. Cum spuneam, prefectul Gh. Pele mai crede că parlamentarii şi administratorii judeţului ar putea să-şi dea mâna pentru a face ceva pentru Arad. Sancta simplicitas! Oare nu vede domnul prefect că între parlamentarii arădeni a izbucnit dihonia? Şi nici nu e vorba de parlamentari din partide adversare, ci din acelaşi partid. În loc să conlucreze pentru binele partidului şi al Aradului, deputatul PDSR Zăvoianu e la cuţite cu senatorul tot PDSR A. Crăciun. În loc să meargă ţinându-se de mânuţă la vreun minister să facă lobby pentru oarece realizare în Arad, cei doi se vor duce la tribunal. Cu ce se vor alege arădenii în urma procesului dintre cei doi? Eventual cu o distracţie oferită de presă, dar e cam puţin, după umila mea părere. Sau, alt tandem de parlamentari care se luptă la baionetă: deputatul Creţ Nicoară de la PRM cu deputatul Nicu Cojocaru, tot de la PRM. Cei doi n-au ajuns încă la „cremenal", dar nici despre concordie nu se poate vorbi. Să mai adăugăm că relaţiile dintre „viceadministratorul" judeţului Gh. Falcă şi deputatul Zăvoianu sunt cele pe care le ştie toată lumea, relaţii din care a mai răsărit un proces aşa că tabloul adunării judeţene nu pare deloc unul senin.

Cum se poate discuta constructiv când la acea adunare vin duşmani - nu exagerez - care peste o oră, să zicem, trebuie să se întâlnească şi la tribunal? Se mai poate vorbi de o conlucrare, de o colaborare între aceste persoane? Trebuie să fii tare naiv ca să poţi crede într-o astfel de posibilitate!

De fapt, aceste adunări se şi petrec în consecinţă. Parlamentarii nearădeni nu vin decât extrem de rar, iar cei arădeni ori nu vin, ori îşi trimit nechezolii. A se înţelege înlocuitorii, şefii de cabinete parlamentare. Din diverse motive şi pretexte, la ultima aşa-zisă adunare au fost doar deputaţii Zăvoianu şi Gheorghiof. Adică doi din zece. Să nu mai vorbim că adunările nu sunt pregătite, participanţii nu se documentează asupra temelor aflate în dezbatere şi discuţiile sunt de o superficialitate cumplită. Bunăoară, se discută despre autostrada celebră, care îşi schimbă direcţiile cum schimbă ţiganii caii, dar parlamentarii noştri nu ştiu aproape nimic despre autostrada cu pricina, îşi dau cu părerea, n-au documentaţia şi informaţia necesare, într-un cuvânt sunt în afara subiectului.

Şi atunci la ce bun circul cu adunarea lunară de la Prefectură? Se mai bifează o acţiune şi toată lumea e mulţumită. Lumea oficială, nu şi populaţia Aradului care devine pe zi ce trece tot mai nemulţumită de prestaţia aleşilor şi huiduielile există chiar dacă nu se aud.

Aş vrea să fiu bine înţeles. Iniţiativa prefectului e bine venită, numai că ea nu poate avea finalizări atâta vreme cât cei care sunt chemaţi să o pună în practică se inspiră din fabula „Racul, broasca şi o ştiucă". La aceasta se adaugă valoarea precară umană, intelectuală sau morală a unora dintre aleşii noştri şi cu aceasta am spus totul.

În ceea ce mă priveşte nu văd cum aceste personaje de fabulă ar putea să se împace, să treacă peste adversităţile personale - atenţie, nu politice! -, să-şi dea mâna şi să lupte pentru binele Aradului. Pentru că, în duşmănia lor, aleşii noştri n-au mai rămas nici măcar cu intenţii bune.

Ceea ce înseamnă că e mai rău ca în iad!

La ședința CLM de ieri

CEI DOI VICEPRIMARI ARĂDENI AU RENUNȚAT LA MANDATUL DE CONSILIER

Kiraly Andras și Corneliu Matica și-au început ieri mandatul de consilieri.

Ședința Consiliului Local Municipal (CLM) Arad de ieri, prin cele 32 de puncte de pe ordinea de zi, a constituit un adevărat „tur de forță" al aleșilor locali.

Întrunirea a debutat cu validarea mandatelor pentru noii consilieri locali, Corneliu Matica (PD) și Andras Kiraly (UDMR), validare obținută de către ambii în unanimitate. După cum se știe, potrivit noilor prevederi ale legii administrației publice locale, viceprimarii Bognar Levente și Emanoil Voicu au trebuit ca în termen de 30 zile să opteze pentru calitatea de consilier ori funcția de viceprimar. Cum cei doi au ales să lucreze în continuare în administrație, locul lor a fost ocupat de membrii supleanți de pe listele UDMR, respectiv PD, adică A. Kiraly și C. Matica.

Consilierii au aprobat apoi scoaterea din funcțiune a unui număr de 14 tramvaie, proiect argumentat prin faptul că acestea ar fi trebuit demult să fie casate întrucât cheltuielile de întreținere nu le mai fac rentabile... Privitor tot la Compania de Transport Public (CTP) Arad au avut loc discuții aprinse legate de majorarea tarifelor la tramvaie. Deși au fost câteva argumente pro și contra, în cele din urmă majoritatea a decis că biletul de călătorie pe tramvai va costa de azi cu 1000 lei mai mult, adică 4500 lei.

Dezbateri încrucișate au avut loc și la discutarea proiectului de hotărâre privind modificarea Regulamentului de organizare și funcționare a CLM Arad. Deși acesta n-ar fi trebuit modificat radical, au reținut atenția anumite interpelări cum a fost cea a consilierului Gavril Popescu, care a propus ca timpul de desfășurare al unei ședințe CLM să fie limitat la cinci ore. S-ar fi evitat astfel strecurarea pe la coada ordinii de zi, când toată lumea e obosită, a anumitor subiecte mai sensibile. Am spus s-ar fi evitat pentru că, în final, s-a votat împotrivă. În schimb la alte două propuneri aparținând tot d-lui Popescu, CLM a votat pentru. Este vorba despre instituirea participării obligatorii la ședințele ordinare ale directorilor agenților economici de sub autoritatea CLM și de obligația prezentării anticipate, de către primarul municipiului Arad, a programului trimestrial de lucru.

La negocieri...

Discuții aprinse s-au consumat pe marginea înființării Biroului de informare turistică a municipiului Arad „în spațiul cu altă destinație decât aceea de locuință, de pe B-dul Revoluției nr. 57". Aici, consilierii ApR (G. Popescu, R. Borza, I. Roman) au combătut în bloc inițiativa Primăriei Arad. „Pentru ce mai este nevoie de înființarea acestui birou când mai există un asemenea birou de promovare a Aradului care face exact același lucru?" (G. Popescu). În replică Executivul a încercat să explice că biroul în cauză urmează să fie susținut financiar din fonduri Phare (100.000 euro) care, altfel, s-ar pierde, neputând primi o altă destinație. Într-un final, s-a votat amânarea acestui proiect.

Suspect de repede au scăpat de „filtrul" CLM două hotărâri extrem de importante pentru orașul nostru. Și anume cele privind aprobarea regulamentelor de organizare și funcționare a celor două noi direcții publice de interes local: Administrația Patrimoniului respectiv Asistența Comunitară. Credem că CLM le-ar fi datorat arădenilor cel puțin câteva explicații absolut necesare în aceste cazuri.

Ieri, consilierii locali au mai „produs" câteva hotărâri din care amintim: organizarea și statul de funcții al Teatrului de Stat, Filarmonicii și Teatrului de Marionete, respingerea cererii de scutire de la plata majorărilor de întârziere datorate bugetului local de către S.C. Emola Impex SRL; repartizarea spațiului, cu titlu de închiriere, P.S.D.R.

C. TRIF

Foto: **ONORIU FELEA**

Corespondență din Padova, de la Florin Truț

UNIVERSITATEA „VASILE GOLDIȘ" S-A ALIAT CU A DOUA UNIVERSITATE DIN LUME

● *La semnarea protocolului a participat și prefectul GHEORGHE PELE*

Lăsăm în urmă Bruneck-ul, unde s-a încheiat duminică cea de-a XIV-a Olimpiadă Internațională a Pompierilor și ne continuăm drumul pe Valea Aurina printre Alpii Dalomiți spre Padova. Pe măsură ce coborâm, zăpada dispare de pe creste, iar pădurile de foioase iau locul celor de conifere. Dacă la Bruneck, în regiunea autonomă Bolzano, aveam impresia că suntem în Austria sau Germania, cu cât ne îndreptăm plăcuțele bilingve sunt înlocuite cu cele italiene, iar nemțește mai auzim vorbindu-se doar accidental. Aerul, „aproape irespirabil de curat" cum glumea colegul meu de la Televiziunea Națională - Virgil Jireghie - la Bruneck în inima munților, devine irespirabil la propriu cu cât altitudinea e mai mică. La Padova ne afundăm parcă într-un cazan fierbinte. Dacă la Bruneck temperaturile maxime abia depășeau 20 de grade, aici se apropie ziua serios de 40°C. Obișnuiți săptămâna trecută cu jumătate din această valoare, simțim din plin toropeala...

LA PADOVA - ISTORIE LA TOT PASUL

Parafrazând o vorbă celebră, „La Padova toate drumurile duc la Basilica San Antonio", care adăpostește într-un sicriu imens din piatră moaștele Sfântului ce-i poartă numele. Este a treia biserică din Italia ca mărime și prima din regiunea Veneto. Suntem privilegiați să fim cazați chiar vizavi de acest templu sacru al culturii italiene, la hotelul „Casa del Pelegrini", Casa Pelegrinilor, fostă odinioară reședință vremelnică a Pelegrinilor care veneau să se roage în faimoasa biserică. În prezent, biserica este vizitată săptămânal de peste 30.000 de turiști din toate colțurile lumii. Este principalul punct de atracție al orașului cu circa 210.000 de locuitori, care este în întregime un monument istoric. Drept argument amintim aici doar că Padova este unul dintre cele mai mari orașe ale artei italiene și universale, care a adunat de-a lungul existenței sale peste 3000 de ani de istorie. Încă din secolul IV, Î.H., a devenit unul dintre cele mai prospere orașe ale Imperiului Roman, dezvoltându-se continuu. Este păcat să ajungi la Padova și să nu vizitezi pe lângă celebra biserică, Piața del Valle, de origine romană, înconjurată de 78 de statui ale unor importante personalități din viața orașului. Universitatea Padova cu Rectoratul vechi fondat în 1222, Palatul del Bo, construit între 1542-1601, Muzeul civic Eremitani, Grădina Botanică, Muzeul Antonianii sau Turnul în care a făcut cercetări Galileo Galilei. Lista ar putea continua, însă ne oprim aici, cu precizarea că am venit la Padova pentru a participa alături de delegația Universității de Vest „Vasile Goldiș" Arad la semnarea Acordului de Cooperare cu Universitatea de studii din Padova. Din delegație face parte Aurel Ardelean, rectorul U.V.V.G., Ioan Biriș, decanul Facultății de Științe Politice, Iovan Marțian, decanul Facultății de Drept, Alexandru Cioarnă, decanul Facultății de Economie și Marketing, precum și Gheorghe Pele - prefectul Aradului.

RECTORUL UNIVERSITĂȚII PADOVA ȘI-A ÎNTRERUPT O VIZITĂ ÎN ARGENTINA

Acordul de cooperare dintre cele două Universități este o parte a unui acord interguvernamental și se reînoiește la fiecare trei ani. Pentru a primi delegația arădeană, Giovanni Marchesini, rectorul Universității din Padova, a revenit cu două zile mai repede dintr-o delegație în Argentina. După primirea oficială, delegația română a fost invitată să viziteze Universitatea, Rectoratul vechi și Palatul del Bo. Fondată în anul 1592, Universitatea Padova este a doua ca mărime din lume după cea din Bologna. Ca să vă faceți o idee în acest sens, vom spune că dacă la Timișoara sunt în prezent circa 20.000 de studenți, la Padova numărul lor depășește 60.000! Vizitarea universității a durat aproape o oră și a constituit o adevărată lecție de istorie. Nu mică ne-a fost surpriza când am descoperit la intrarea în Aula Magna a Rectoratului vechi bustul și o pictură care-l înfățișa pe ilustrul om de cultură român Șerban Cantacuzino, fost student la Padova!

A urmat apoi semnarea acordului, după care rectorului Ardelean i-a fost înmânat de către omologul său italian cea mai înaltă distincție academică a Universității din Padova. La rândul său, Ardelean i-a înmânat rectorului Marchesini „Diploma de Excelență", care se acordă doar rectorilor și medalia jubiliară „Vasile Goldiș".

Prin Acordul de cooperare semnat luni, 28 mai a.c., cele două universități au convenit să dezvolte colaborarea științifică și culturală prin schimb de informații, documentații și publicații științifice, schimb de profesori, cercetători și doctoranzi pentru activitatea științifică și de cercetare și schimb de studenți pentru activități didactice și culturale. „Semnarea protocolului de cooperare academică cu Universitatea din Padova este un moment de referință în viața și evoluția Universității noastre. Așa cum remarca și rectorul Marchesini, se deschid noi posibilități de colaborare politice și ale drepturilor omului. Prin acest acord sunt vizate obiective de integrare europeană, iar prin proiectele de detaliu, care prevăd stimularea activității de cercetare științifică, schimburi de profesori și studenți, reciprocitate în tehnologiile informaționale, vom putea să asigurăm un învățământ de calitate europeană și în Universitatea «Vasile Goldiș»", ne-a spus imediat după semnarea Protocolului, rectorul Aurel Ardelean.

PREFECTUL ESTE ALĂTURI DE UNIVERSITARII ARĂDENI

Pe de altă parte, primul prefect arădean ajuns la Universitatea din Padova, Gheorghe Pele, remarca: „Sunt deosebit de încântat de primirea care ni s-a făcut de către conducerea Universității din Padova, fapt care ne onorează, dar în același timp ne și obligă. Încă odată Universitatea Vasile Goldiș, sub conducerea inteligentă și diplomatică a domnului rector Aurel Ardelean, demonstrează șansele reale pe care le are de a se situa în plutonul fruntaș al universităților din România. Aș întări aceasta prin existența unui proiect comun cu fonduri comunitare care este în derulare, având ca obiectiv pregătirea specialiștilor cu vocație pentru integrarea europeană. Nu în ultimul rând, când am auzit afirmându-se de către profesori de prestigiu ai Universității din Padova că nu s-a vorbit în 10 ani cât s-a vorbit în ultimele trei luni despre România, mă face să fiu optimist. Cât mă privește pe mine, ca reprezentant al Guvernului în teritoriu, voi susține din toate punctele de vedere această cooperare academică și mă voi implica atât cât îmi permit prerogativele funcției". Marți, 29 mai a.c., prefectul județului Arad a avut o întâlnire și cu prefectul regiunii Veneto.

Delegația română a mai participat și la masa rotundă cu tema: „ROLUL UNIVERSITĂȚILOR ÎN PROCESUL INTEGRĂRII EUROPENE A ȚĂRILOR DIN EUROPA CENTRALĂ ȘI DE EST". Să mai spunem că mijlocitorul acestor întâlniri și cooperări academice a fost Tiberiu Grunwald, care se ocupă de activitatea de cooperare internațională pentru dezvoltare la Agenția AGFOL din Veneția. El a adus peste 40 de persoane (șase delegații) în Italia, dar nici una pe banii statului român.

FLORIN TRUȚ

CAMPIONAT EUROPEAN DE VÂNAT ... ȚÂNȚARI!

TURNUL BABEL

◆ Boala părăsirii partidului care i-a făcut parlamentari începe să atingă nu numai oameni din partidele mari, ci și reprezentanți ai unor formațiuni minuscule precum Uniunea Democrată a Turcilor din România (UDTR), un exemplu recent fiind cel al unui deputat turc care brusc s-a decis să devină independent. ◆ În Iași pericolul numărul unu se pare că nu sunt câinii, ci ... caii, dovadă numărul tot mai mare de ieșeni mușcați de cai! ◆ 500 de foști membri ApR din București au trecut mai zilele trecute în bloc la PUR. Se duce, se duce ApR-ul... ◆ **În Capitală există două alei unicat, unicitatea lor fiind dată de numele cu care le-au gratulat edilii: „Păcală" și „Tândală"!** ◆ Unui băiețel care acuza repetate dureri de cap i s-a făcut un consult medical, consult care a descoperit cu stupoare că băiețelul avea în cap ... o bucată de creion! El și-a amintit că în urmă cu doi ani și jumătate i-a intrat în ureche un creion pe care el credea că l-a scos atunci în întregime. Cum se vede, însă, n-a prea fost așa. ◆ La Sibiu va funcționa o universitate unică în Europa, respectiv o Universitate de Dracologie unde se va studia viața și faptele celebrului Dracula, rectorul ei urmând a fi regizorul Sergiu Nicolaescu. ◆ Conform unui studiu făcut în Statele Unite, motivul pentru care 30% dintre americanii căsătoriți se despart este ... sforăitul! La noi nu e cazul ... ◆ Numărul liceelor particulare este în creștere continuă. Ceea ce n-ar fi rău, răul constând în taxa de studiu care la unele licee a ajuns până la 45 de milioane de lei pe an! ◆ Bill Clinton vrea să-și deschidă de luna viitoare un birou de avocatură. Pentru că, zice el, nu se prea mai ajunge cu banii, a plecat într-un turneu de 10 conferințe în Europa, pentru fiecare discurs el fiind plătit cu 100.000 de dolari. 100.000 de dolari pentru un speech de o oră! Merită, nu? ◆ **Deținuții dintr-o închisoare americană au dat statul în judecată pentru că prosoapele primite aveau culoarea albă și ... nu bej cum vroiau ei! Asta da, democrație!** ◆ În București, lângă Gara de Nord s-a deschis un magazin - singurul, de altfel, din țară - specializat în articole de îmbrăcăminte pentru polițiști, jandarmi și vameși. De reținut. ◆ **Un cercetător a ajuns, după ani de căutări, la concluzia că strămoșii papei Ioan Paul al II-lea ar fi fost români. Mai exact păstori români care datorită unor împrejurări istorice s-au stabilit în sudul Poloniei, acolo unde s-a născut șeful actual al Bisericii Catolice.** ◆ Rata șomajului în România a scăzut în sfârșit sub 10%, mai precis ea este în prezent de 9,9%. Din păcate ca și până acum cea mai mare rată a șomajului continuă să se înregistreze în Moldova, (Botoșani - 16,3%, Neamț - 15,8%, Vaslui - 13,8% etc.), în vreme ce vestul țării se află la antipod, cu o rată a șomajului mult sub media pe țară (Bihor - 4,1%, Satu Mare - 4,2%, Aradul - 8 %). ◆ **În Italia se va organiza primul campionat european de vânat ... țânțari, participanții trebuind să prindă țânțarii cu mâinile goale. Să mai spunem că originalul campionat se desfășoară sub „înaltul" patronaj - știați că există așa ceva? - al Federației Mondiale de Luptă Împotriva Țânțarilor. Pe când și la noi un campionat, barem, județean?!** ◆ România și românii - se spune într-un studiu - au fost vizitați de către extratereștri de circa 800 de ori. Poate. Dar, cu ce folos?

MIRCEA DORGOȘAN

Cincizeci de ani de la tragedia deportărilor

AMINTIRI PESTE GENERAȚII

Luna iunie a anului 1951 a zguduit din temelii satele bănățene. Mii de familii de români bănățeni, nemți, aromâni, basarabeni, bucovineni, sârbi au trăit tragedia deportării. Au lăsat gospodării bine închegate și, în câteva ore, organele polițienești i-au urcat în vagoane pentru vite, cu destinația Câmpia Bărăganului. S-au populat zeci de sate, s-au pus la încercare puterea fizică și psihică a mii de bărbați, femei și copii duși în plin câmp și lăsați să supraviețuiască cum or putea.

După refugiu, deportarea

În acest an, pe data de 18 iunie se împlinesc 50 de ani de la nenorocirea abătută asupra Banatului. Persoanele care au trecut prin încercarea deportării rememorează an de an evenimentele tragice de atunci și cu atât mai mult în aceste zile, când se împlinește o jumătate de veac de la momentul care le-a schimbat pentru totdeauna cursul vieții. Astfel de clipe trăiește și familia Aciocîrlănoaie, acum stabilită în Arad, dar care la vremea respectivă a fost dezrădăcinată din localitatea Gelu (județul Timiș), unde s-au refugiat din Cernăuți, și „plantată" în aridul pământ al Bărăganului. **„Vă povestesc cele petrecute în cronologia lor, fără a minimaliza sau a exagera cu nimic faptele reale petrecute. Istoricii noștri ar trebui să treacă în manualele de istorie aceste evenimente, deoarece multă lume nu cunoaște adevărul"** - spune Vasile Aciocîrlănoaie, unul dintre cei șase frați ai familiei.

În momentul deportării din familia Aciocîrlănoaie lipsea capul familiei, ridicat de Securitate și condamnat la canal și pușcărie (opt ani) pentru **„activitatea intensă contra clasei muncitoare".**

La patru luni după arestarea tatălui, se naște cel de-al șaselea frate, Florin. **„O duceam greu. Nu aveam sursă de venit din propria gospodărie, ci numai din munca pe care o presta mama fie la moară, fie ca zilier la oamenii din comună."**

Amintiri de copil

Doi dintre frații Aciocârlănoaie

În ziua deportării, Vasile Aciocîrlănoaie se afla în internatul școlii din Satchinez (în Gelu era doar ciclu primar). **„Spre dimineață am fost trezit de zgomotul unor pași cadențați. M-am apropiat de geam și am văzut un grup de militari înarmați. Atunci am făcut legătura cu unele discuții anterioare purtate cu câțiva prieteni sârbi care aminteau că urma să se facă o arestare masivă și chiar plănuiau locuri de refugiu."**

După alte două ore, întreg satul răsuna de plânsete, bocete, tânguieli. Vasile Aciocîrlănoaie nu știa pe cine ridică. **„Pe atunci Tito era declarat dușman și la toate intersecțiile apăreau panouri mari cu chipul caricatural al „călăului". Tito cu barda în mână, de pe care se scurgeau picături de sânge! Așa că primii vizați erau sârbii."**

Ipoteza adolescentului de atunci a fost falsă. **„Străzile s-au împânzit de căruțe pe care le urmau familiile cu ochii înnecați în lacrimi."**

Presimțind că și familia lui are aceeași soartă, Vasile hotărăște să plece acasă, la Gelu. **„Am încercat să plec pe jos, era o distanță de circa șase km până la Gelu, dar ieșirea din comună era păzită de militari. Așa că a trebuit să mă alipesc unei căruțe care mergea la stația CFR și am fost acceptat drept membru al familiei".** Cum arăta stația? **„Erau o sumedenie de oameni și de animale. Unii erau deja îmbarcați, alții așteptau să fie urcați în vagoane."**

O Golgotă de cinci zile

La stația CFR Gelu, presimțirea copilului a fost confirmată. În fața peronului era așteptat de o parte dintre frați, care l-au condus într-un vagon de marfă de zece tone, împărțit cu o familie de macedoneni.

„Mama a crezut inițial că ne duce în Siberia. Văzând că în casă sunt mulți copii, soldatul, mai omenos, a insistat ca mama să ia tot ce poate din gospodărie. În două ore a reușit să vândă scroafa, unui vecin și să pornească spre stația CFR cu bagaje și cu o capră."

Așa cum am amintit, în vagon a urcat familia Aciocîrlănoaie, cu capra și familia de macedoneni, cu un cal.

La Variaș, trenul în care se afla și familia Aciocîrlănoaie a fost tras pe o linie moartă. Acolo, dar și la Timișoara, au observat că pe linii se aflau și alte garnituri cu deportați. Călătoria a durat cinci zile. Vasile Aciocîrlănoaie nu-și amintește foarte multe despre acest drum. Doar că în opririle prin diverse stații lumea încerca să facă rost de apă și de cât de puțină hrană pentru animale. **„Era foarte cald. Călătoream cu ușa vagonului deschisă, supravegheați de un militar. Dormeam pe saltele alături de capra Miți și de iapa macedonenilor care atunci când urina stropii de urină ajungeau până la noi."**

„Împământenirea"

În final am ajuns în stația Dudești, locul debarcării. După nu mult timp a sosit un milițian și ne-a îmbarcat într-o mașină, dar nu înainte de a ne verifica cine suntem și dacă efectivul este complet. Așa că noi am călătorit singuri cu camionul, un „Molotov" rusesc, fără cealaltă familie. Era în jurul orelor 14-16, și o căldură toridă. Am parcurs cca 3-4 km și am ajuns în fața unor barăci de scânduri, pe un teren semănat numai cu grâu. Acolo, după ce ne-au înregistrat, am fost îndrumați la locul pe care l-am primit pentru a descărca bagajele din camion. Norocul nostru că locul respectiv a fost foarte aproape - era marcat cu doi țăruși, delimitând lățimea - s-a scris numele nostru pe țăruși așa că am fost „împroprietăriți". Lățimea era de 30 m iar lungimea de 90 m. Organizatorii acestui sat s-au gândit de timpuriu la multe lucruri. Ei au făcut un plan de amplasare a acestuia, astfel că erau deja trasate străzile în lanurile de grâu. Deci pe toată suprafața noului sat era cultivat grâu. Străzile erau cosite cu secerătoarea - legătoare iar snopii erau aruncați lateral, satul fiind format din 12 străzi care cădeau perpendicular una pe alta iar central era un spațiu gol unde urma să se construiască „Centrul Civic", deci școală, dispensar, primărie, miliție, cooperativă etc. Acolo de fapt erau amplasate și barăcile pentru un depozit de materiale, un mic dispensar, baraca miliției și chiar o baracă cantină pentru câțiva organizatori ai acestui sat. Noi am primit plațul chiar lângă barăci, deci pe un colț format din strada III și strada VIII. Străzile erau numerotate cu cifre de la str. I la str. XII ca și New York - deci, după mine, un lucru pozitiv pentru proiectanții străzilor - că, Doamne, bine ar fi să ia exemplu și edilii multor orașe, de a individualiza străzile prin numere - și nu prin diferite nume care după un timp se schimbă cu altele și încurcă omul.

Coliba

După ce ne-am așezat pe locul nostru ni s-a spus să venim la baracă pentru a primi niște leațuri sau scânduri pentru a ne face „COLIBA". Cred că am primit câte opt scânduri. Să nu uit, am primit și câteva cuie! Astfel ne-am apucat și am construit coliba, am adunat câțiva snopi de grâu și am acoperit-o. Asta nu pentru a ne feri de ploaie ci mai mult de soarele ucigător. Alții care aveau mobilă au pus două dulapuri în paralel și scândurile deasupra. Dar - ce să mai spun - fiecare s-a descurcat în felul lui.

Amplasarea satului era la o distanță de 1-1,5 km de un gostat, amplasat într-un fost conac al unui boier, iar distanța de la gară era, după cum am spus, de 3-4 km. Lângă gară se întindea satul vechi cu denumirea Niculești Jianu și aparținea comunei Tătaru, fapt pentru care la început satul a și primit numele de Tătaru Nou. Între Niculești Jianu și Tătaru nu erau mai mult de trei km. Între gostat și noul sat se afla o pădurice de salcâmi. Sigur că după construirea colibei - ca orice oameni civilizați - a trebuit să ne facem și un WC. Fiecare și-a improvizat din ce a putut. Unii chiar săpând o groapă mai adâncă pentru că nu aveau cu ce să îngrădească exteriorul. Omul este foarte inventiv!

Apa

Totuși, cea mai grea problemă pentru noi a fost apa. Cred că în perimetrul comunei erau trei fântâni - de două sunt sigur. Acestea erau fântâni cu cumpănă rămase probabil de pe vremea boierului. Mai exista una la gostat. Ele erau insuficiente pentru atâta lume care mai aveau și cai, vaci chiar și oi. Se stătea la rând, se mai certau oamenii și, în final, nu mai era apă în fântână, izvoarele erau prea slabe să facă față secetei. Țin minte că se scotea mai pe urmă un fel de nămol cu nisip care nu se mai putea bea. Noi am avut noroc că la baracă era o saca cu apă pentru cei de acolo și așa că ne mai înfruptam și noi. După ce ne-am așezat - și ne-am dezmeticit - am fost îndrumați să mergem la gostat pentru a intra în câmpul muncii. Gostatul se chema „Pavel Tcacenco" și mai avea două secții, una la Cioara Doicești și alta la Simu.

Familia Aciocârlănoaie, în Bărăgan.

Canonul muncii

În tehnologia culturii bumbacului trebuie multă forță de muncă necalificată, deoarece în acea vreme nu erau erbicide și trebuia prășit manual. De asemenea, și culesul se făcea manual. Așa că scopul „puterii" de atunci a fost să folosească o forță de muncă ieftină și, în special, necalificată pentru a suplini ceea ce alții făceau cu o mecanizare și o chimizare moderne. Să ne țină sub supraveghere - să fim departe de noutățile din lumea civilizată și să nu influențăm cu nimic pe alții care trebuia să învețe ideologia comunistă." Am lucrat la prășit cam două luni, după care au intervenit unele modificări ale conducerii comunei. A trebuit să ne prezentăm la „sfat" pentru a ne construi case până în toamnă."

După mai bine de cinci ani de domiciliu obligatoriu, timp în care familia s-a întregit odată cu eliberarea din închisoare a tatălui, deportaților li s-a permis să părăsească Bărăganul.

Familia Aciocîrlănoaie a decis să plece la Arad, unde aveau o verișoară. Copiii au urmat școala iar părinții au muncit la Întreprinderea Agricolă de Stat. Au mai luat o dată viața de la zero. Chiar dacă la început autoritățile au suspectat prezența familiei de refugiați la IAS, calitatea umană a membrilor ei le-a dezmințit presupunerile.

Astăzi au rămas în viață doar cei șase frați Aciocîrlănoaie. Toți la casele lor, toți cu familii. Chiar dacă ei n-au avut copilărie, s-au zbătut și au reușit să le ofere urmașilor lor dragoste, condiții materiale și un rost în viață. Iar din când în când, și mai ales acum, când se împlinesc 50 de ani de la cumplitele momente ale deportării, să le amintească faptul că niciodată nu trebuie să te lași învins, chiar dacă vremurile sunt mai apăsătoare ca oricând.

Pagină realizată de **TEODORA MATICA;**
Foto: **V. MUSCA; ONORIU FELEA**

ACHILLES PROJECT Zilele unghiilor sănătoase

Suferiți de afecțiuni ale unghiilor?

Sunați la 093 - 255 113

de luni până vineri între orele 9.00 -18.00 până la data de 29 iunie a.c. şi veți fi programat pentru o consultație gratuită la cabinete de dermatologie din următoarele oraşe:

Bucureşti, Arad, Bacău, Baia-Mare, Braşov, Brăila, Craiova, Cluj-Napoca, Constanța, Galați, Iaşi, Oradea, Piatra-Neamț, Piteşti, Ploieşti, Satu-Mare, Sibiu, Târgu-Mureş, Timişoara.

EX-COMANDANTUL ANDREI EISELE, LA 50 DE ANI DE ACTIVITATE

75 de ani de viață, dintre care 50 de activitate în cadrul Formației Civile de Pompieri (FCP) din Zădăreni. Peste 50 de incendii în care a salvat vieți omenești și bunuri materiale. Timp de 18 ani a fost pompier angajat al Schelei de Foraj din Zădăreni și a intervenit sau a preîntâmpinat alte tipuri de incendii: uleioase, cu gaze. Până în urmă cu cinci ani, **Andrei Eisele** a fost comandantul FCP Zădăreni. De atunci este ex-comandant și, în ciuda vârstei înaintate, mai activează în formație.

În 1990, anul când nemții au plecat în Germania, s-a decimat și formația. Din 25, 20 au emigrat. **Andrei Eisele,** etnic german, a avut rădăcini prea puternice la Zădăreni. Chiar dacă soția a plecat, el nu s-a putut despărți de casă, de prieteni, de uniforma de pompier. A pus pe picioare o nouă formație, în ideea ca renumele pompierilor din Zădăreni să nu piară.

Duminică, a fost sărbătoarea ex-comandantului **Andrei Eisele.** Alături de colegii pompieri din Zădăreni și Bodrogul Nou, de rudele venite din Germania, de prieteni, a aniversat 50 de ani de activitate pompieristică.

La Biserica romano-catolică din localitate preotul a oficiat o slujbă adecvată momentului. Pompierii au simulat o intervenție, iar apoi, în curtea FCP Zădăreni, primarul **Cornel Țuplea** și viceprimarul **Nicolae Selegean**, au înmânat sărbătoritului o diplomă de onoare și o medalie din partea Primăriei Felnac. Acestor momente le-a urmat o masă festivă cu toți pompierii, unde voia bună a ținut până după miezul nopții.

Pentru că impozitele și taxele sunt prea mari,

MÂINE, TAXIMETRIȘTII VOR „PARALIZA” ARADUL

Sindicatul Taximetriștilor din Arad și-a arătat de mai mult timp nemulțumirea față de impozitele și taxele prea mari pe care trebuie să le achite.

În linii mari, acestea au crescut de circa patru ori față de anul trecut. „Cei mai mulți dintre membrii noștri (taximetriști - n.n.) desfășoară această activitate după orele de program, pentru a mai aduce un ban în casă. Dar potrivit noilor reglementări ale Consiliului Județean Arad, norma de venit s-a majorat la 1,5 milioane lei pe trimestru, față de 400.000 cât era anul trecut. De asemenea și Primăria a mărit tariful de viză anuală de la 150.000 lei la 540.000. Plus taxa de parcare, se mai adună încă 2 milioane de lei. În total fiecare taximetrist trebuie să plătească anual circa 8.000.000 de lei", spune Daniel Tomuța, liderul Sindicatului Taximetriștilor Arad.

Pentru a nu fi acuzați că protestează, dar nu au achitate taxele, cei 850 de taximetriști și-au plătit licențele și taxele de parcare la zi. Cu toate acestea „situația parcărilor și a pirateriei în domeniu nu este reglementată, deși problema trenează de ani de zile și Primăria tot promite că va rezolva. Nu s-a rezolvat nimic", adaugă Tomuța.

Amânarea clarificării acestor probleme sau măcar ajungerea la o soluție convenabilă tuturor celor implicați, i-a făcut pe taximetriști să-și piardă răbdarea. Ei vor trece la proteste de stradă. Mâine, taximetriștii vor protesta ... motorizat. Trei coloane de mașini se vor reuni în Piața Revoluției. Prima grupă va pleca din Piața UTA pe traseul Calea Aurel Vlaicu-Calea Victoriei-strada George Coșbuș-strada Horia-Piața Revoluției.

Coloana a doua va porni de pe strada Petru Rareș-Piața Caius Iacob-Piața Podgoria-Bulevardul Revoluției-PiațaRevoluției. În fine, al treilea traseu va fi din Piața Arenei-Calea Romanilor-Bulevardul Dragalina-strada Nicolae Bălcescu-Piața Avram Iancu-Bulevardul Revoluției-Piața Revoluției.

Coloanele vor porni la ora 10,00, iar manifestarea va dura trei ore. Taximetriștii dau asigurări că protestul va fi pașnic, iar cei care se vor ocupa de organizarea și păstrarea ordinii vor purta banderole albe.

Sindicatul Taximetriștilor speră ca prin această manifestare, administrația locală să-și reconsidere poziția față de taxele și impozitele percepute pentru această activitate. Se estimează că la „marșul motorizat" vor participa 500 de taximetre.

G. CONSTANTINESCU

CONFORT - INSTAL a crescut față de anul trecut

Foto: ȘTEFAN MATYAȘ

Sala Polivalentă era ticsită cu gresii, articole tehnico-sanitare, contoare, echipamente de protecție, echipamente de încălzire și climatizare și alte produse. Așadar, ediția a șaptea a Târgului CONFORT-INSTAL a început ieri. Un număr de 53 de firme din care 30 din Arad și-au expus produsele pe 670 de metri pătrați, ocupând o suprafață de 10% mai mare față de cea de anul trecut. Și acest aspect denotă că domeniul este atractiv pentru piața românească, chiar în conjunctura actuală.

De asemenea, tot în cadrul acestei manifestări s-a inaugurat și ediția a treia a Salonului PROTECT. Un număr de 10 firme prezintă echipamente, haine și accesorii pentru protecție. Târgul este asortat și cu programe de conferințe pe teme de legislație din domeniul protecției muncii, mijloace individuale de protecție. Vor fi prezentate și informații despre programe externe de finanțare, derulate în România, care vor fi aplicate în probleme de mediu.

Târgul va fi deschis până vineri, 1 iunie, intrarea publicului vizitator fiind liberă.

G. CONSTANTINESCU

BANI PENTRU IMM-URI

Reprezentanți ai unor instituții bancare din Arad și administratori ai unor fonduri comunitare, pe de o parte și reprezentanți ai unor IMM-uri se vor întâlni astăzi la ora 10,00 în sala festivă a Primăriei pentru a răspunde unei întrebări simple: Cum pot obține practic IMM-urile bani pentru dezvoltarea sau inițierea unor afaceri?

Intitulată: „Oportunități de finanțare pentru IMM-uri", întâlnirea este organizată de Centrul de Servicii pentru IMM - ADAR."

DORU SAVA

Dobânzile bancare în vigoare la 29.05.2001

Denumirea băncii	Suma minimă (lei)		Dobânda (% pe an)													
			Persoane fizice							Persoane juridice						
	Persoane fizice	Persoane juridice	la vedere	Pe termen de (luni)						la vedere	Pe termen de (luni)					
				1	2	3	6	9	12		1	2	3	6	9	12
BCR	*	25.000.000	10	35	-	36	37	38	39	10	35	-	36	37	38	39
BRD	500.000	5.000.000	9	33	34	35	37	39	43	9	30	30,5	31	31,5	32	32,5
B. Transilvania	300.000	25.000.000	9	35	-	36	37	38	38	9	35	-	36	37	38	38
BancPost	500.000	500.000	9	33	-	34	34	35	35	9	31	-	32	33	-	-
B. Agricolă	100.000	2.000.000	9	35	-	36	37	37	37	9	35	-	36	37	37	37
C. C. Aurora	1.000.000	10.000.000	10	36	-	38	39	40	42	10	35	-	36	37	38	40
C. C. Phoenix	500.000	500.000	10	38	-	39	40	-	41	10	38	-	39	40	-	41

APAPS NU A RENUNȚAT LA PRIVATIZAREA ARIS

Situația ARIS rămâne în suspensie, din punctul de vedere al privatizării. Cum se știe, ARIS a fost retransferată de la Ministerul Finanțelor la Autoritatea pentru Privatizare și Administrare a Proprietății Statului (APAPS).

Singurul partener ce pare a nu-și fi schimbat intențiile de preluare a ARIS rămâne, deocamdată, firma germană Weiler. De altfel, ARIS conlucrează cu acest concern de mai mulți ani.

Directorul ARIS, Teodor Horga, a fost la APAPS pentru a afla noile opțiuni ale acestui organism față de firma arădeană.

Nu s-a renunțat la ideea privatizării, însă pentru început trebuie făcută o reevaluare a societății și întocmirea unui nou caiet de sarcini, procedură care va mai dura.

O altă variantă este cea a restructurării fabricii și ulterior privatizării printr-o bancă de investiții. Deocamdată însă cele două alternative rămân doar ipoteze de lucru...

G. CONSTANTINESCU

BB Computer SRL
ARAD, Str. N.Bălcescu nr.12 tel/fax: 057-280555 email: company@bbcomputer.ro
Microsoft System Builder Program Member 2001
Microsoft CERTIFIED Partner
OFERTA LUNII MAI
pentru acasă
SISTEM Intel PENTIUM II 600
Placă de bază VIA APOLLO PRO
CPU INTEL Mendocino 600 MHz
Memorie 32 MB SDRAM/PC100
Floppy Disk Drive 3.5" (1.44 MB)
Hard Disk Drive 10 GB UDMA ATA 66
CD-ROM LG 52x
Monitor color digital 15" SVGA/1024x768
Placă video TNT2 M64 16 Mb
Placă sunet PCI / Boxe Creative
MiniTurn ATX / Tastatură W'95
Mouse+Pad
Software licențiat
643 USD*
BE SURE It's Legal
Microsoft Windows Me Millennium Edition
pentru birou
SISTEM Intel PENTIUM III 667
Placă de bază INTEL BX/ATX
CPU PENTIUM III 667 Mhz
Memorie 64 MB SDRAM/PC100
Floppy Disk Drive 3.5" (1.44 MB)
Hard Disk Drive 20 GB UDMA
CD-ROM LG 52x
Monitor color digital 15" SVGA
Placă video S3 8 Mb
MidiTurn ATX
Tastatură W'95
Software licențiat
745 USD*
Microsoft Windows 2000 Professional
GRATUIT**
~~50 USD~~
Microsoft IntelliMouse optical
Familiar
Compatibil
Conectat
*Prețurile nu includ TVA
**până la 31 mai 2001

Scandal la Aeroportul Arad

DIRECTORUL - ACUZAT DE FALSURI...

Aeroportul Arad este o instituție a cărei funcționare trebuie să fie de precizia unui ceasornic. În loc ca lucrurile să intre pe un făgaș normal, mai ales că noua conducere are mult de lucru, este pe cale să izbucnească un scandal de proporții între salariații aeroportului. La baza scandalului stă, se pare, un conflict între directorul Aeroportului Arad, dl. **Nicolae Atanasiu** și d-na **Zina Nan** - inspector personal în cadrul aceleiași societăți. Redăm în cele ce urmează câteva pasaje din scrisoarea d-nei **Zina Nan**: „Subsemnata Nan Zina domiciliată în Arad, str. L. Rebreanu nr. 63, salariată și acționar minoritar al S.C. Aeroportul Arad S.A., doresc să sesizez comiterea de către președintele Consiliului de Administrație al S.C. Aeroportul Arad S.A., a următoarelor fapte pe care le consider penale. 1. Prin Hotărârea Consiliului de Administrație nr. 3/09.04.2001, președintele d-l Atanasiu Nicolae, a stabilit salariul directorului operațional Bălăcel Dan la suma de 13.500.000 lei/lună. Acesta a negociat salariul la data de 01.01.2001 prin încheierea Contractului Individual de Muncă nr. 22, în sumă de 8.500.000 lei/lună, consider că a fost prejudiciată societatea cu suma de 5.750.000 lei/lună, datorită faptului că salariile la societățile comerciale sunt negociate o dată pe an, indexarea (majorarea) lor se poate face numai în cazul în care Guvernul acordă indexare, iar societatea poate să își permită din punct de vedere financiar această majorare de salarii, aceasta se aplică la întreag personalul societății, nu numai la câțiva dintre salariați. 2. Prin Hotărârea C.A. nr. 5/09.04.2001, s-a stabilit salariul directorului economic Kiss Floare la suma de 12.500.000 lei/lună. Aceasta a negociat salariul la data de 1 ianuarie 2001 prin încheierea C.I.M. nr. 21, în sumă de 8.900.000 lei/lună, consider că a fost prejudiciată societatea cu suma de 4.320.000 lei/lună. 3. Prin Dispoziția nr. 8/24.04.2001, d-l director general Atanasiu Nicolae, a stabilit acordarea de indemnizații de conducere după cum urmează: D-l Streinu Constantin, Sterian Radu și Nan Marin primesc începând cu data de 01.04.2001, un spor de conducere în valoare de până la 20% lunar din salariul negociat la data de 01.01.2001 și, de până la 30% lunar pentru d-l Stoica Iena, șef formație mecanici avion. Toți șefii de formație vor primi o indemnizație de conducere de până la 15% din salariul negociat la data de 01.01.2001. Consider că toate aceste indemnizații de conducere s-au stabilit fără a avea temei legal datorită art. 4 din Contractul Colectiv de Muncă la nivel de unitate care precizează: citez - „Începând cu anul în curs, toate sporurile permanente se includ în salariul negociat" directorul general, prejudiciind societatea cu suma rezultată după aplicarea lor la salariile negociate la data de 01.01.2001. Mai mult decât atât d-l director general numit de către membrii A.G.A. nu are contract individual de muncă pentru această funcție. Eu inspectorul de personal al societății m-am oferit să-i redactez contractul cu condiția ca membrii AGA să desemneze o persoană dintre ei care să semneze acest contract. Nici până în prezent (25.05.2001) membrii AGA nu mi-au transmis numele acestei persoane. AGA nu îi putea transmite personal d-nei Nan ci odată cu documentele: **„AGA a hotărât ca eu să fiu director și președinte al Consiliului de Administrație iar dl. Udrescu să fie revocat din funcția de director general. Doamna Nan a primit toate documentele în acest sens"**. Prin urmare, d-l Atanasiu Nicolae în evidențele de la personal figurează ca director tehnic, având contractul de muncă individual nr. 23/01.01.2001; iar d-l Udrescu Gheorghe figurează ca director general, având contractul individual de muncă nr. 467/04.12.2000. Am fost amenințată de către președintele C.A. d-l Atanasiu Nicolae, cu desfacerea contractului de muncă, fapt ce mie mi se pare că este abuz de funcție, pentru că nu are motive și temeiuri legale în această acțiune de desfacere a contractului individual de muncă. D-l Atanasiu Nicolae a spus că: **„Din punctul meu de vedere începând cu data de astăzi sunteți absentă nemotivat și începând de mâine vă desfac contractul de muncă."** Consider că d-l director general Atanasiu Nicolae face abuz de funcție cu amenințările mai sus menționate și încearcă să mă constrângă în diferite feluri pentru ca să mă capaciteze să aplic acele hotărâri și dispoziții mai sus amintite, care nu au temei legal.

Foto: ONORIU FELEA

De cealaltă parte a baricadei se află directorul S.C. Aeroportul Arad S.A., dl. Nicolae Atanasiu. Dânsul consideră că: **„tot scandalul a început în momentul în care d-na Nan a retras și anulat patru comunicări pe care inițial le semnase. De altfel, nu pot înțelege cum un inspector de personal anulează documente semnate și de directorul societății. În urma întâlnirii avute de către d-na Nan cu unii reprezentați CJA în AGA, pe data de 3 mai a.c., în absența mea, eu fiind plecat la o întâlnire a Asociației Aeroporturilor din România, d-na Nan a agitat marea majoritate a personalului aeroportului. Pe ici, pe colo, făcea afirmații cum că a schimbat dânsa oameni și mai mari așa că nu se împiedică de un director. Consider că membrii AGA, care m-au votat în unanimitate și care au aplicat hotărârea privind modificarea organigramei, trebuia să poarte această discuție în prezența mea evitând bună parte din problemele care au fost artificial create anterior. Drept urmare, am blocat salariile până la clarificarea situației. În ce privește sporurile, există o decizie cadru. Această decizie a fost discutată articol cu articol și punct cu punct cu d-na Nan. După care am semnat-o și i-am dat număr de înregistrare acceptând toate propunerile de modificare a acesteia. Nici la sporuri, până în prezent, nimeni n-a luat nici un leu. În procesul verbal de constatare al cenzorilor pe care d-na Nan l-a primit și care mi-a fost arătat și mie de către dl. cenzor Petru Horga, în data de 25 mai, în ședința Consiliului de Administrație, nu se constată nici un prejudiciu. De altfel, acești bani se acordă pentru funcții nou înființate, sporurile mai sus menționate fiind incluse în salariul care urmează să se negocieze cu câștigătorul concursului. Salariile fiind stabilite conform reglementărilor în vigoare. Cu privire la sporurile invocate de către d-na Nan pot să vă spun că sunt ipotetice la această dată întrucât acțiunea de nominalizare pe posturi este în derulare motiv pentru care nu s-a acordat nimănui nici un spor, deși ele sunt aprobate de Consiliul de Administrație și A.G.A., conform noii organigrame aprobate. În mod special acțiunea a fost oprită până la primirea concluziilor comisiei de cenzori și a Poliției economice a municipiului Arad, organe sesizate de d-na Nan."**

Cu privire la existența sau nu a contractelor individuale de muncă, directorul instituției, dl. Nicolae Atanasiu, ne spunea că: **„am contract individual de muncă din 6 decembrie 1999. În Cartea de muncă se operează noul salariu și trecerea de pe un post pe altul, nefiind necesară încheierea unui nou contract individual de muncă, conform relatărilor unui inspector de specialitate de la D.G.M.P.S. Arad. Și, chiar dacă se reînnoiau aceste contracte, cea care trebuia să le întocmească este însăși doamna Nan, conform fișei postului pe care îl ocupă. Să mi le prezinte mie și să le semnez. Ea însă a refuzat să facă acest lucru. În fine, toți avem contracte individuale de muncă de când ne-am angajat pe aeroport. Iar în ce privește amenințările, trebuie să vă spun că în plenul ședinței Consiliului de Administrație, d-na Nan Zina a declarat că este în concediu medical. În realitate dânsa a semnat condica atât în data de 8 cât și în 9 mai a.c. Și atunci era normal să o întreb dacă e sau nu în concediu medical. Și asta după ce a trecut un număr mare de zile. Abia atunci i-am cerut să vină să-și clarifice situația. Lucru pe care l-a refuzat în mod ostentativ până în apropierea datei de 24 mai a.c...."**

Acționarul majoritar al Aeroportului Arad este Consiliul Județean Arad. Cu privire la acest scandal, președintele C.J.A., dl. Caius Parpală, ne-a spus: **„Am auzit și eu de faptul că inspectorul de personal este nemulțumit de unele decizii și hotărâri ale directorului Nicolae Atanasiu. Vreau să amintesc faptul că, directorul instituției nu face altceva decât să respecte hotărârile AGA și C.A."**

Cu toate acestea, d-na Zina Nan este hotărâtă să ajungă până la primul ministru Adrian Năstase. Tot dânsa susține că actualul director ar fi un „pericol internațional", nefiind de specialitate. Domnul Atanasiu spune că nu există obligativitatea ca managerul instituției să fie pregătit în domeniul aeronautic. **„De pildă, directorul Aeroportului Băneasa este electronist..."**

Lucrurile au luat o asemenea întorsătură încât de acum, este greu de crezut că inspectorul de personal va mai putea conlucra cu directorul aeroportului!

SORIN GHILEA

„ULTIMATUM" PENTRU ASIGURAȚII ÎN SĂNĂTATE: RIDICAȚI-VĂ CARNETELE!

Termenul limită: mâine, 31 mai

Până mâine, toți arădenii înscriși pe listele unui medic de familie **sunt obligați** să-și ridice carnetul de asigurat. Până acum, aproximativ 85% din populația județului a făcut acest lucru. **„Problema mare este la cei care nu s-au dus la medicii de familie să le ridice și la cei care s-au dus, au constatat că nu au carnetul acolo și nu au făcut cerere pentru a-l obține. Pentru aceste categorii, noi nu ne asumăm nici o răspundere. Dânșii vor fi obligați să plătească contravaloarea serviciilor medicale"** - avertizează **Florin Farcaș**, purtător de cuvânt al Casei de Asigurări de Sănătate (CAS) Arad.

Toți asigurații care au făcut cerere pentru a intra în posesia carnetului, îl vor obține până la expirarea termenului prevăzut de lege - 31 mai - „plus/minus două-trei zile." Cei care vor solicita, până la 31 mai, eliberarea carnetului de asigurat, au șanse să îl primească în maximum 30 de zile de la depunerea cererii. Dacă până la obținerea carnetului, oamenii vor fi puși în situația de a demonstra că sunt asigurați, se va proceda ca și până acum: vor aduce o adeverință din câmpul muncii și copie de pe ultimul ordin de plată.

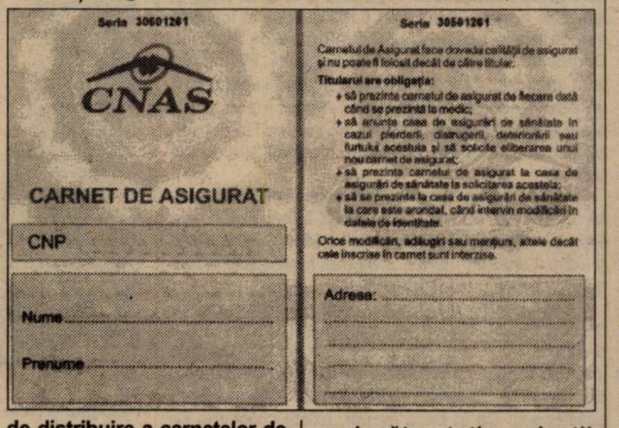

Seria 30601261

CNAS

CARNET DE ASIGURAT

CNP

Nume

Prenume

Seria 30501261

Carnetul de Asigurat face dovada calității de asigurat și nu poate fi folosit decât de către titular.

Titularul are obligația:
- să prezinte carnetul de asigurat de fiecare dată când se prezintă la medic;
- să anunțe casa de asigurări de sănătate în cazul pierderii, distrugerii, deteriorării sau furtului acestuia și să solicite eliberarea unui nou carnet de asigurat;
- să prezinte carnetul de asigurat la casa de asigurări de sănătate la solicitarea acesteia;
- să se prezinte la casa de asigurări de sănătate la care este arondat, când intervin modificări în datele de identitate.

Orice modificări, adăugiri sau mențiuni, altele decât cele înscrise în carnet sunt interzise.

Adresa:

Dacă până acum medicii de familie nu au fost prea stimulați să grăbească ritmul de distribuire a carnetelor de asigurat către proprii pacienți, în acest moment situația s-a schimbat. CAS Arad i-a avertizat pe medici: carnetele nedistribuite până la 31 mai vor fi returnate Casei chiar la 1 iunie. Ceea ce înseamnă, implicit, că pacienții respectivi vor fi șterși de pe lista medicului de familie, deci își vor pierde calitatea de asigurat. În plus, și medicul de familie are de suferit pentru că, odată ce pacientul a fost șters de pe lista sa, medicul nu va mai fi plătit. Ceea ce înseamnă o reducere a câștigului acestuia cu aproximativ 1/5.

Din acest motiv, Asociația Medicilor de Familie din Arad, prin vocea președintelui Nicolae Nedea, face un apel către toți pacienții înscriși pe liste să se prezinte la cabinet până la 31 mai, pentru a-și ridica carnetele de asigurat.

VIGNETE

Odată ce procesul de distribuire a carnetelor de asigurat se încheie, urmează demararea acțiunii de împărțire a vignetelor. Teoretic, asta ar trebui să se întâmple imediat după 1 iunie. Practic, reprezentantul CAS spune că vignetele vor ajunge la asigurați doar spre sfârșitul lunii. Vignetele vor fi ridicate de către angajatori de la sediul CAS, în baza declarației lunare privind achitarea contribuției pentru persoanele asigurate. Persoanele care desfășoară activități numai pe bază de convenție civilă vor face o declarație pe propria răspundere pentru unul din locurile unde prestează. Pentru pensionari, dovada achitării contribuției lunare se va face cu cuponul mandatului poștal de plată a drepturilor de pensie, nefiind necesare vignete. Șomerii sau persoanele care primesc ajutor de integrare profesională, alocație de sprijin sau plăți compensatorii, ca urmare a concedierilor colective, vor primi vignete de la Agenția de Ocupare a Forței de Muncă. Copiii vor primi o singură vignetă până la împlinirea vârstei de 16 ani. Agricultorii care depun contribuția la fondul asigurărilor de sănătate își vor primi vignetele lunare de la instituția care a încasat contribuția. Persoanele care realizează venituri din activități independente vor primi vigneta de la CAS, odată cu plata contribuției.

În absența vignetelor, asigurații - chiar dacă plătesc lunar contribuția la fondul asigurărilor de sănătate - nu vor beneficia de servicii medicale decontate de CAS.

DIANA DUȚU

CONTRIBUABILII PRIMESC DECLARAȚIILE DE VENIT GLOBAL (ȘI) PRIN POȘTĂ

Termenul de depunere - 31 mai

Persoanele care trebuie să depună declarația de venit global mai au la dispoziție doar câteva zile. În depunerea acestor declarații, Ministerul Finanțelor a introdus o noutate: trimiterea prin poștă a formularelor și alte informații către contribuabil. „Este un proiect pilot aplicat în câteva județe, printre care și Aradul. Includerea Aradului în acest proiect este meritul atât al Finanțelor arădene cât și al contribuabililor din județul nostru, care s-au dovedit a fi foarte receptivi și foarte documentați în ceea ce privește impozitul pe venitul global", spune Petru Horga, purtător de cuvânt la DGFPCFS Arad.

Primul lot de plicuri adresate unor contribuabili arădeni a sosit zilele trecute de la București, în baza datelor trimise de Finanțele arădene. „Cu siguranță nu toți arădenii ce sunt obligați să depună declarație pe venit global vor primi astfel de plicuri, având în vedere că foarte mulți arădeni și-au depus deja aceste declarații" adaugă Horga.

Plicurile ce se primesc de la MF conțin toate declarațiile speciale, declarații de venit global, un pliant cu instrucțiuni de completare a acestora, un plic preadresat și pretimbrat (pentru trimiterea declarațiilor completate). Dintr-o eroare de tipărire, pe un exemplar al declarației de venit global este trecut anul 2001, corect este 2000. Dacă persoana care primește plicul a depus deja declarația la Finanțe, nu mai trebuie să completeze formularele, ci doar să scrie pe un exemplar numărul de înregistrare sub care s-a depus declarația la organul fiscal.

„Rolul acestui proiect este reducerea birocrației și economisirea timpului pentru contribuabil. De asemenea, se asigură o informare directă a persoanelor privind completarea declarațiilor de venit", completează Petru Horga.

Termenul de depunere a declarațiilor este 31 mai; pentru transmiterea prin poștă, data de depunere este considerată data de expediție a poștei.

În județul Arad, din aproape 48.000 de persoane ce trebuie să depună declarația de venit global, 43 la sută au făcut-o deja.

GERLINDE KNAP

„ZIUA DOARME, NOAPTEA E ACTIVĂ"

• Dialog cu DANA RĂZBOIU, prezentatoarea principalelor știri ale TVR 1

E arădeancă. E frumoasă și inteligentă. Are 1,74 m și 57 kg. Îi place ciocolata. După absolvirea Liceului „Moise Nicoară" a urmat Facultatea de Psihologie din Timișoara. Acolo s-a întâlnit întâmplător cu șansa de a lucra în televiziune. Astăzi o vedem pe micile ecrane la principala emisiune de știri a zilei, pe postul TVR 1. Dana Războiu, prezentatoarea care vorbește cu multă reținere despre prietenii ei, dar devine extravertită când sfera discuțiilor se îndreaptă spre animalul ei preferat - maimuța.

– Domnișoară Dana Războiu, mai aveți pe cineva din familie în Arad?

– Sigur, părinții mei sunt acolo și sora mea, care e mai mică cu doi ani decât mine. Are 23 de ani împliniți.

– Sora dvs. cu ce se ocupă?

– E studentă și lucrează.

– Cum ați ajuns să lucrați în televiziune și prin ce calități v-ați impus?

– Lucrez în televiziune de șase ani, de când aveam 19 ani. Am ajuns chiar printr-o întâmplare. Eram în Timișoara și se organiza un concurs de preselecție pentru o emisiune concurs. „Care pe care" se numea și era realizată de studionul TVR Timișoara. Am câștigat concursul și după concurs realizatorii mi-au propus să colaborez la realizarea emisiunii.

– Ați lucrat și la Televiziunea Arad?

– N-am apucat să lucrez. Am fost să dau probe pentru crainică. Între timp am plecat la Timișoara.

– Ce v-a determinat să vă alegeți o carieră în presă?

– A fost întâmplare. Eu eram în Timișoara în anul I, la Facultatea de Psihologie. Pe atunci mă atrăgea premiul concursului. Era o excursie la Viena.

– De unde numele de Războiu? Credeți că aveți un nume predestinat? Sunteți o războinică?

– Sunt foarte ambițioasă de felul meu, dar nu cred că sunt o războinică. Dimpotrivă, sunt foarte calmă și foarte pașnică. Mă enervez foarte rar. Nu cred că mi se potrivește acest nume.

– V-ați gândit să vă schimbați numele?

– Da, acum un an, când am venit în București. Dar șefii mei și colegii mi-au spus că n-are rost să mi-l schimb, pentru că este un nume care se reține foarte ușor, ieșit din comun.

– Pe micul ecran păreți o femeie destul de severă, distantă. În realitate sunteți tot așa?

– Nu sunt distantă. Mi-au mai spus și alții că sunt foarte dură pe micul ecran, dar când m-au văzut în realitate și-au schimbat impresia. Viața profesională e una și cea particulară e cu totul alta. În viața particulară nu sunt dură și nici distantă. E adevărat că sunt foarte selectivă. Prefer să am câțiva prieteni în care să am încredere maximă decât să am o mulțime de oameni pe care să nu mă pot baza.

– Am citit într-o publicație că aveți un prieten. Ne puteți da mai multe informații despre el?

– Nu prea vreau să vorbesc despre subiectul ăsta. Am făcut-o odată și pe urmă mi-a părut rău pentru că a apărut altceva decât aș fi vrut eu.

– Haideți să mai încercăm o dată. Ziariștii arădeni nu-și permit să vă dezamăgească.

– De doi ani am un prieten timișorean, medic, care locuiește în București.

– Jucăm la nuntă? S-ar putea să se întâmple acest eveniment?

– Nu ne-am gândit. N-am planificat nimic. Deși eu îmi doresc foarte mult să am copii. Cred că ar fi cazul să încep să-i fac. Îmi doresc vreo trei copii.

– De ce trei?

– Nu știu. De la trei în sus... Sunt înnebunită după copii.

– Cariera profesională nu ar avea de suferit?

– Cred că nu. Mai sunt și alte prezentatoare care devin mame. N-aș crede că bebelașii încurcă în carieră. De noi depinde dacă după naștere reușim să revenim, sau nu, la forma fizică și psihică.

– Considerați că ați trăit marea iubire a vieții sau încă o mai așteptați?

– Nu mai caut iubirea. O am lângă mine.

– Aveți o maimuță. De ce preferați acest animal și nu un altul?

– Pentru că seamănă cu un copil. E exact ca un copil. Acum e adultă, are deja un an.

– De când și de unde o aveți?

– Pe Baby-Baby o am de un an și două luni. Am cumpărat-o din Thailanda, unde am fost într-o excursie. Era foarte mică. Chiar mai mică decât palma mea.

– Prietenul dvs. a fost de acord cu prezența maimuței?

– El n-a fost cu mine. În aeroport, când m-a văzut cu ea, nici nu știa ce e. Era incredibil de mică. N-avea mai mult de opt centimetri.

– A acceptat-o?

– Da, i-a plăcut și lui. Era atât de neajutorată. Îi dădeam lapte cu pipeta. Acum e cât un pui de pisică. E o maimuțică de talie foarte mică, e o specie foarte rară.

– Pe cine agreează cel mai mult?

– Pe mine.

– A fost vreodată agresivă?

– Nu e agresivă, ci destul de păguboasă. Îmi roade poșetele. Deja mi-a distrus două. A ros și pantofii dar nu chiar așa rău. Roade și cărți. E intelectuală. Le citește cum știe ea.

– Cu ce o hrăniți?

– Cu banane în primul rând.

– Ați educat-o pe Baby-Baby?

– Am încercat, dar nu prea pot. Sunt atașată de ea și o iubesc mult prea mult. Prietenul meu o educă, el e mai sever cu ea.

– Cât timp îi acordați zilnic?

– Ea e mofturoasă. Ziua doarme, noaptea e activă. Seara, de la 9,30 până la 12 stau cu ea. Vine cu mine peste tot. Când mă demachiez și ea se spală, mă imită. E foarte drăgălașă.

– Unde nu are voie?

– În bucătărie. Încercăm de luni de zile s-o educăm ca acolo să nu intre. În rest, nu prea ai cum s-o educi. E foarte încăpățânată.

– O scoateți în lume? Are hăinuțe adecvate?

– Nu are garderobă. Când făceam drumul Timișoara - București cu trenul, o duceam cu mine. Se aduna lumea ca la circ. E prea mică pentru haine, e incredibil de mică.

– Dintre prietenii dvs. are simpatii, antipatii?

– Da, nu știu cum și le face. Are persoane cu care se împrietenește foarte repede iar de alții fuge și nici nu vrea să-i vadă. E sociabilă, în general și deosebit de afectuoasă.

– Cunoștințele dvs. n-au speculat prezența maimuței în preajma dvs.? N-au făcut bancuri referitoare la „cutia cu maimuțe"?

– Bineînțeles că da. Unii prieteni îmi spuneau chiar Baby-Baby. Dar toată lumea e foarte încântată. E un animal atât de plăcut, de afectuos și de tandru, încât nu poți să nu te îndrăgostești de el.

„ȘCOALA PĂRINȚILOR"

Nașterea este un moment unic în viața oricărei femei. Chiar dacă fizic doar mama trece prin durerile nașterii și doar ea știe ce înseamnă să dai viață și tatăl trăiește intens emoția acestui act fiziologic. El este părtașul din umbră al acestui episod care, sfârșit cu bine, marchează începutul unui nou cadru familial.

Dacă până nu de mult, viitorii părinți nu aveau surse de informare despre ce înseamnă o sarcină, cum decurge o naștere, în ce mod se îngrijește nou născutul și care ar fi metodele contraceptive la care se poate recurge după naștere, când partenerii reiau viața sexuală obișnuită, acum toate aceste aspecte sunt accesibile la „Școala părinților". Ce este, de fapt, această școală? Un ciclu informativ structurat pe patru cursuri, organizat de Spitalul Matern și de Organizația Moașelor. Dacă vreți, o consiliere prenatală unde, din aproape în aproape, femeile însărcinate și soții acestora, dar și cuplurile care decid să devină părinți se pot informa despre * concepție, sarcină, modificări care au loc în timpul sarcinii, semne care anunță începutul nașterii * mecanismul nașterii * alimentația la sân, îngrijirea nou-născutului * îngrijirea mamei după naștere și metodele contraceptive la care se poate recurge.

În Arad, cursurile se organizează la Spitalul Matern, coordonatoare fiind asistentele Pap Liliana și Negru Liliana, specializate în astfel de probleme. Aradul este printre puținele orașe din țară - pe lângă București, Focșani și Sibiu - unde cursul se materializează, gratuit, încă de anul trecut

La sfârșitul săptămânii trecute, am fost plăcut surprinși să constatăm prezența la curs și a unor viitori tătici care își însoțeau soțiile la „Școala părinților".

Nelu Popa, de 31 ani, mai are patru luni și jumătate până să fie tată, dar spune că nu s-ar simți stângaci să îngrijească nou-născutul pentru că, la această școală a primit toate informațiile legate de îngrijirea lui. „Sunt cursuri deosebit de interesante și de utile". Soția lui, Rodica, de 27 ani, are o părere foarte bună despre inițiativa înființării acestei școli. „Mi-au prins foarte bine informațiile primite aici. Pentru momentul nașterii știu cum să-mi controlez psihicul, știu ce mă așteaptă. 80% din emoția nașterii a scăzut odată cu acest curs."

Maria Teodorovici, de 30 de ani, a născut în urmă cu două luni și jumătate. Artur - Attila, copilul cuplului Teodorovici, este un bebe de revistă. Tânăra mămică a parcurs cursul cu mult interes. „Lecțiile de respirație m-au ajutat foarte mult. Respirația are un rol deosebit în momentul nașterii. La 6,30 a început travaliul și la 11 am născut. La fel, partea de îngrijire a nou-născutului este utilă, mai ales că noi ne creștem singuri copilul."

Medicii de la cabinetele obstetrică-ginecologie informează pacientele gravide despre posibilitatea de a urma Școala Părinților- spune dr. ginecolog **Sorin Prișcă**. Cele care nu își urmăresc sarcina printr-un medic anume pot lua legătura direct cu asistenta Pap Liliana.

Și încă ceva. La finele cursului, participanții atât femei cât și bărbați - primesc diplome de absolvire. Tăticii pot folosi aceste diplome pentru obținerea concediului postnatal, în cazul în care mama nu dorește sau nu poate să renunțe la cariera profesională!

„CE FACI PENTRU TINE SE NUMEȘTE EGOISM, CEEA CE FACI PENTRU ALȚII TE FACE OM"

> *Cum arată iubirea? Are o mână de ajutor pentru alții și are picioare spre a se grăbi să-i sară în ajutor celui aflat la nevoie și sărman. Are ochi să vadă sărăcia și nevoia, are urechi să audă oftatul și necazul oamenilor. Așa arată iubirea. (Sf. Augustin)*

■ MIHAI...

... a cunoscut o altă față a „iubirii" părintești după vârsta de 12 ani, când sistemul său muscular a cedat. Dintr-un copil absolut normal, vioi, a ajuns să-și poarte propria neputință de a mai păși. Dată fiind situația, a fost nevoit să întrerupă gimnaziul pe când era în clasa a patra. Până la 18 ani a îndurat bătăile unui tată alcoolic care, într-un moment halucinant a plănuit chiar să scape de el, intenționând să-l arunce într-o groapă. N-a mai îndurat și a apelat la un centru de îngrijire din Focșani unde a rămas doi ani. Apoi s-a transferat la un centru mai adecvat, la Sebeș, în județul Alba. A avut dorința și ambiția ca aici să-și termine școala generală.

■ ROZALIA

Mihai n-a fost singurul tânăr cu o cruce mai grea. La Arad, Rozalia, cu șapte ani mai tânără decât el, a contractat o parapareză spastică la naștere care i-a afectat doar picioarele. Se deplasa îngrozitor de greu, dar cu tot acest neajuns urmează o școală obișnuită. La zece ani suferă prima intervenție chirurgicală dintr-un ciclu de șase. Urmează un liceu economic special la... Sebeș. Coincidența a făcut ca centrul de îngrijire și liceul să se afle sub același acoperiș.

Mihai, un autodidact convins, este pasionat de jocul de șah. Pe holul centrului de îngrijire, în timp ce juca o partidă, Rozalia, și ea jucătoare de șah, s-a oprit la masa lui și i-a sugerat câteva mutări. Le-a urmat dar n-a avut sorți de izbândă. Câteva luni mai târziu, de Crăciun, Rozalia, care mai avea două colege cu același prenume, îi trimite o felicitare pe care n-o semnează cu numele complet și îl lasă pe Mihai să afle cine era, de fapt, semnatara. Au fost primii pași spre o prietenie lungă, de cinci ani. Conducerea liceului n-a văzut cu ochi buni prietenia - Rozalia avea 18 ani iar Mihai 25 - și a fost amenințată chiar cu exmatricularea. Să nu-i creeze probleme, Mihai părăsește centrul, întorcându-se acasă. Timp de doi ani au păstrat legătura prin corespondență.

■ DE CE ROZALIA?

„Pentru frumusețea sufletească. Am simțit că era proverbiala jumătate care-mi lipsea" - spune Mihai.

■ DE CE MIHAI?

„Avea verticalitate. În general, persoanele cu handicap au tendința să creadă că nu sunt bune de nimic. El avea un optimism debordant. Mai mult, a reușit să-mi înlăture și mie complexele" - mărturisește Rozalia.

■ CĂSĂTORIA

3 noiembrie 1979 a fost data când cei doi au hotărât să depășească împreună greutățile vieții. În jumătate de an au schimbat patru gazde, iar locul de muncă era și acesta o problemă greu de rezolvat. Doreau să se simtă utili, să aibă banul lor. Pentru nici unul, munca nu a fost o rușine. Până să-și găsească un post de contabilă, Rozalia a vândut loz în plic și bilete la ștrand; Mihai făcea muncă de sisif la domiciliu, confecționând plicuri. Pentru cinci lei, 100 de plicuri.

În 1986, respectiv în 1988, soții Fighir s-au pensionat pe caz de boală. Din 1992 Mihai Fighir este președintele Asociației Distroficilor Muscular din Arad și soția îl ajută în muncă. Cea mai mare parte a timpului o dedică muncii în Asociație.

Cuplul Fighir a ajuns la 45 de ani Rozalia și 52 de ani Mihai. Se spune că timpul „mușcă" din dragoste, din iubire. Dar se mai spune că excepțiile întăresc regula. Soții Fighir sunt o excepție. Dincolo de neputința lor fizică, există marea disponibilitate sufletească. Ca în orice familie, există probleme pe care ei știu cum să le depășească. Banii, destul de puțini, nu generează discuții conflictuale. „Încercăm să-i chibzuim astfel încât să ne ajungă."

Firi deosebit de sociabile, au foarte multe cunoștințe și prieteni. „Se spune că avem lipici. Cine vine la noi se simte foarte bine." Și noi putem consimți la această părere a musafirilor.

Șahul, limbile străine, calculatorul, jocurile logice, rebusul sunt prieteni de nădejde ai Rozaliei și ai lui Mihai.

■ DUMNEZEU NU NE-A DEZAMĂGIT NICIODATĂ

În familia Fighir optimismul nu cunoaște limite, chiar dacă Mihai depinde de un fotoliu electric iar Rozaliei, din cauza mersului legănat, îi apar afecțiuni secundare la coloana vertebrală. Dacă prietenii i-au mai dezamăgit, „Dumnezeu nu ne-a dezamăgit niciodată și ne-a ajutat necondiționat".

Una dintre cele mai mari bucurii este să-și ajute semenii. Concepția lor sună cam așa: „Ce faci pentru tine personal este egoism de cea mai pură esență. Ceea ce faci pentru alții te face OM."

Niciodată nu se întreabă de ce tocmai ei au fost pecetluiți cu o asemenea soartă. Consideră tendențioase astfel de întrebări. Singurul lor scop este de a merge mai departe, hotărâți să învingă; de a demonstra că familia are și alte unități de măsură în afara celor tradiționale. Că un cuplu poate răzbi tumultului vieții. Soții Fighir au demonstrat că se poate. Propria lor atitudine în fața unei relații de cuplu poate fi un exemplu demn de urmat.

Pagină realizată de
TEODORA MATICA
Foto: ONORIU FELEA

„VREAU SĂ CÂȘTIG CAMPIONATUL EUROPEAN ȘI SĂ URC ÎN TOPUL MONDIAL”

● declară jucătoarea de tenis de masă OTILIA BĂDESCU (CSM Conar Arad)

– Cu ce ocazie ai revenit, Otilia, în orașul nostru?

– Sunt în sesiune de examene, studentă fiind în anul III la Facultatea de Educație Fizică și Sport din cadrul Universității de Vest „Vasile Goldiș”. Din fericire, totul este în cea mai mare ordine. Am găsit înțelegere (și) prin prisma rezultatelor mele, a legăturilor cu acest club.

– Cum a fost la „mondialele” de la Osaka?

– Am avut o bună ocazie de a repeta performanța din ediția trecută, când am obținut bronzul pe echipe. Din păcate, în meciul cu Japonia, oportunitățile avute de Adriana Năstase Simion și de mine nu au fost valorificate. Așa încât, până la urmă, ne-am mulțumit cu locul 5. Oricum, am devenit primele în ierarhia continentală, pozițiile 1-4 fiind ocupate exclusiv de asiatice. Apoi, la individual, s-a întâmplat ceva asemănător pentru mine. Am avut posibilități, dar n-a fost să fie... Lucru paradoxal, căci în comparație cu ultimele „mondiale”, am jucat mai bine.

– La ce întreceri vei mai participa?

– Ar mai fi Jocurile Francofone de vară de la Otawa (Canada), programate între 14 și 24 iunie. Va fi o întrecere ceva mai ușoară.

– Noutăți la echipa ta de club din Ungaria?

– Mi-am prelungit contractul pe încă doi ani, cu Postas Budapesta. Am terminat campionatul pe locul 3. Mi-am câștigat meciurile, sunt mulțumită acolo, oamenii mă apreciază. Deși nu am dus lipsă de oferte (printre altele din Olanda și Germania), am decis să rămân.

– Când vei pleca în concediu? Sau așa ceva nu prea există în sport...

– Îmi voi lua liber zece zile, la începutul lui august. Nu va fi o relaxare totală deoarece voi continua exercițiile fizice. Antrenamentele nu le voi întrerupe.

– Ce motivație mai ai, după atâtea medalii și performanțe? Care ar fi titlul ce îți lipsește din palmares?

– Aș vrea să cuceresc aurul la Campionatul European.Totul va depinde de forma din momentul respectiv, sper maximă. Trebuie să ating vârful de formă în perioada de toamnă. Nu în ultimul rând, intenținez să urc în clasamentul mondial. Interesant este că față de începutul anilor '90, când am depășit jucătoare de foarte mare valoare, acum nivelul a scăzut. Se vede asta în componența unor echipe precum Olanda sau Germania. Momentan există un mic vid de jucătoare de top. Excepție ar face China.

– Cum vezi schimbările de regulament preconizate?

– Da, am auzit de ele. Seturile se vor micșora la 11 puncte, se va juca după sistemul „4 seturi din 7 posibile” la individual, respectiv „3 din 5” pe echipe. Jucătorii vor beneficia doar de două servicii consecutive, față de cinci. Anul următor se dorește eliminarea serviciilor din lateral, acceptându-se exclusiv serviciile din fața corpului, cu mingea la vedere. Într-un fel este mai bine, măsurile vor ajuta la creșterea spectacolului, iar jucătorii vor fi nevoiți să sporească doza de concentrare. Se pare că și diametrul mingii de celuloid va fi mai mare.

– Un mesaj, în final...

– Doresc să îi mulțumesc lui Dumnezeu pentru tot ce mi-a oferit și acestor oameni deosebiți din Arad, care m-au susținut permanent.

ADRIAN HĂRȚĂU

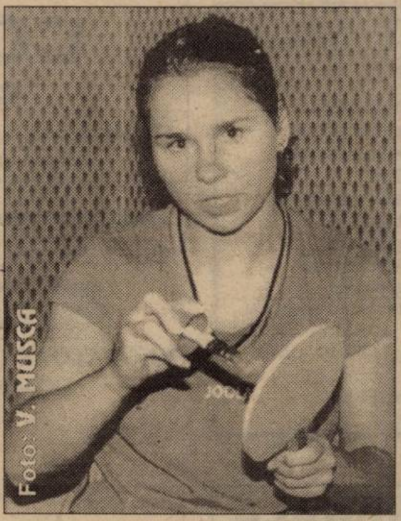

Otilia și-a schimbat paleta. Marca a rămas însă aceiași - „Butterfly”, de care este legată prin contract.

De la trimișii noștri la turneul semifinal de juniori

FCM Bacău - FC UTA 0-2 (0-2)

Arădenii au tranșat disputa de pe stadionul Aerostar din Bacău mult mai clar decât o arată scorul. Nici nu au luat loc bine în tribune G. Chivorchian și Jean Pădureanu, până când Drăgan finalizează cu un șut din careu o acțiune personală: 0-1. Același Drăgan majorează scorul în min. 28 după o acțiune a lui Fritea: 0-2. Arădenii fac spectacol în timp ce gazdele sunt uluite și nu mai au puterea de a riposta. Ambele echipe termină meciul în zece oameni, Bier fiind eliminat în min. 56 pentru injurii aduse arbitrului iar de la gazde Dobârceanu primește al doilea galben în min. 68. Au arbitrat bine C. Avram, I. Florian și D. Florescu toți din București.

UITA: Huțan - Ardelean, Demian (cpt), Bier, Purda - Rus, Drida (min. 84 Matei), Mărginean, Fritea (min. 74 Ciortan) - Drăgan (min. 77 Gafița), Ianu (min. 66 Rusu). **FCM Bacău:** Bordeianu - Husami, David, Pintilie, Ifrim (cpt.), Melinte, Mavrichi, Potoroc (min. 79 Oprea), Cristea (min. 24 Nechita min. 80 Stroia), Lovin (min. 75 Borțun), Dobârceanu. Observator FRF: Victor Cruceanu (București).

În celălalt meci: Gloria Bistrița - Arcadia Oradea 0-0.

Din Bacău, **SORIN CAZAN**

A.C.U. Arad - Petrolul Ploiești 1-1 (0-0)

Fotbaliștii petroliști au atacat permanent în primele 45 de minute dar s-au lovit de rezistența portarului arădean Zaharia. Astfel încât, după pauză, la scorul de 1-0 pentru A.C.U. (gol Rad) ne gândeam la un titlu sugestiv: „Zaharia parează, Rad marchează“. Însă, din păcate, la o neatenție a apărării noastre, Vasilescu a înscris, egalând situația. Era min. 72 și părerile de rău nu își aveau rostul, ratările lui Mărculescu și Horga fiind deja de domeniul trecutului. Așadar, un meci cu două fețe în care putea fi 3-0 pentru ploieșteni dar și 2-0 pentru arădeni. În cele din urmă a fost o remiză ce nu ajută nici una dintre echipe, ci pe Sportul Studențesc care a învins cu 2-1 formația gazdă, Extensiv. Arbitrii: O. Trandu (Timișoara); B. Săvulescu și I. Ionescu (ambii Pitești). **A.C.U.:** Zaharia - Cercel, Mârza, Abdrudan, Melnic, Rad, Selegan, Călean, Mărculescu, Horga (min. 88 Dupța), Omuț, (min. 75 Strugariu, min. 81 Popa). **Petrolul:** Stoica, Spirescu, Iordache, Stancu, Drăgan, Marinescu (min. 65 Bădilă) ,Vasilescu, Vlad, Mineiună (min. 66 Szabados), Ghiță, Voicu.

Din Craiova, **LEO SFÂRA**

Polo VICTORII „PE LINIE” ȘI SPECTACOL

La sfârșitul săptămânii trecute, la București a avut loc turneul întâi al Campionatului Național pe echipe, rezervat juniorilor III la polo. Echipa arădeană **Astra** (antrenor Martin Liptak) a avut o evoluție ieșită din comun, obținând șapte victorii din tot atâtea meciuri și făcând spectacol. Rezultatele sunt edificatoare: 20-0 cu Viitorul Cluj (scorul turneului), 8-4 cu CSȘ 6 București, 6-4 cu Triumf București, 6-3 cu Steaua București, 11-1 cu Liceul Dimitrie Bolintineanu (școală cu clase de polo), 12-6 cu Dinamo București și 12-2 cu Crișul Oradea.

Ocupând locul 1 în ierarhie, Astra a jucat în alcătuirea: Constantin, Kürti, Milos, Rafael Ranca, Moldovan, Samuilă, Flavius Ranca, Szeredi, Cotrău, Mod, Roland Iuhasz, Perian, Stolcz. Meritele succesului sunt amplificate de faptul că doar Cotrău și Rafael Ranca au vârsta celorlalți competitori, restul componenților lotului fiind mai tineri cu un an (născuți în 1988). Etapa următoare se va disputa la Arad, în luna iulie.

A. HĂRȚĂU

ASTĂZI, „INTERMEDIARĂ” ÎN D

Astăzi, de la ora 18,00, Divizia D programează o etapă intermediară. Iată jocurile acestei penultime runde din campionatul actual: Gloria Arad-Romvest Arad; Tricoul Roșu Arad-Frontiera Curtici; Tricotaje Ineu-CPL Arad; Crișul Chișineu Criș-Șiriana Șiria; Șoimii Lipova-Universitatea Arad; Păulișana Păuliș-Comera Arad; Victoria Nădlac-Șoimii Pâncota.

D. S.

Tenis de masă ECHIPELE ARĂDENE - LOCUL 5 ÎN SUPERLIGĂ

Sâmbătă și duminică s-au desfășurat ultimele runde contând pentru Superliga Națională de tenis de masă, grupa valorică 5-8. Echipele CSM Conar Arad s-au clasat pe primul loc din serie, atât la feminin cât și la masculin, sub comanda antrenorilor Livia Căruceru, respectiv Valentin Dobai.

Feminin
(etapă organizată la Slatina):

CSM Conar-CSȘ I Slatina 4-1 (Lucia Bălaș 2 victorii, Veronica Popiuc 1 v., Lucia Bălaș - Dana Dodean 1 v.), CSM Conar-CSȘ II Slatina 4-0 (Bălaș 1 v., Popiuc 1 v., Dodean 1 v., Bălaș-Dodean 1 v.) Formația din Constanța nu s-a prezentat la turneu. Arădencele nu au suferit nici o înfrângere în actuala ediție!

Masculin (Vaslui)

CSM Conar-Energia Vaslui 4-1 (Valentin Dobai 2, Walter Berg 1, Dobai-Berg 1), CSM Conar-CSM I Bistrița 4-2 (Dobai 2, Dobai-Berg 1, Berg 1), CSM Conar-CSM Buzău 3-4 (Dobai 2, Dobai - Berg 1).

A. HĂRȚĂU

Baschet „TRICOLORII” AU ÎNVINS FINALISTA CUPEI KORAC

Pregătirile „naționalei” de baschet masculin a României, în vederea turneului de calificare la C. E. din anul 2003, au intrat în linie dreaptă. Luni, la Timișoara a sosit și Ghiță Mureșan (Pau Orthez), care va reveni în echipa țării noastre după o îndelungată absență. România a susținut un joc de verificare cu finalista Cupei Korac, Hemofarm Vrsec (Iugoslavia), de care a trecut la Sala Olimpia din orașul de pe Bega, cu 74-65. Pentru ieri după-amiază era anunțat cel de-al doilea joc. Primul „cinci” utilizat de antrenorul Vulc a fost alcătuit din Alexe, Alecu, Popescu, Stănescu și Lăpuște, dar „principalul” României ne-a declarat că nu s-a hotărât încă asupra formulei de start din meciul oficial cu Austria. Meci care va avea loc sâmbătă seara (ora 21,00), la Klagenfurt, putând fi decisiv în privința calificării. „O victorie ne-ar asigura, teoretic, accesul în faza următoare, de pe locul 2” - consideră Mircea Vulc. Următoarele întâlniri din grupa de calificare se vor desfășura la Sibiu, cu Ungaria (miercuri, 6 iunie) și Malta (sâmbătă, 9 iunie).

Din lotul lărgit al selecționatei României fac parte arădenii Alexe, Veres, Szijarto, Burlacu și Apostol.

ADRIAN HĂRȚĂU

CAMPIONATUL JUDEȚEAN „PROMOȚIE”

SERIA A

Rezultatele etapei a XXVI-a: Vinga-Căpâlnaș 3-0 (f.j.); Mailat-Cruceni 6-1; Viitorul Săvârșin-Mănăștur 3-3; Constructorul Săvârșin-Zăbrani 1-6; Secusigiu-Munar 1-0; Fântânele-Frumușeni 3-0 (f.j.). Sânpetru German și Ususău au stat.

Clasament

1. Zăbrani	23	17	4	2	98-26	55	(+19)
2. Sp. German	22	15	3	4	63-26	48	(+15)
3. Munar	23	14	4	5	60-31	46	(+13)
4. Vinga	23	11	5	7	54-34	38	(+5)
5. Secusigiu	23	12	2	9	55-48	38	(+2)
6. Frumușeni	23	11	2	10	51-40	35	(-1)
7. Mănăștur	22	11	1	10	77-41	34	(+4)
8. Ususău	22	10	4	8	51-33	34	(+1)
9. V.Săvârșin	22	7	7	8	40-48	28	(-5)
10. Fântânele	23	6	6	11	41-64	24	(-12)
11. Cruceni	22	7	3	12	41-70	24	(-6)
12. Mailat	22	7	2	13	39-48	23	(-10)
13. Căpâlnaș	23	6	0	17	27-107	18	(-12)
14. C.Săvârșin	23	1	3	19	21-102	6	(-27)

● Arkit Arad, Agronomia Șagu și Victoria Frumușeni au fost excluse din campionat.

SERIA B

Rezultatele etapei a XXIII-a: Covăsânț-Draut 3-0 (f.j.); Cermei-Nadăș 2-4; Horia-Dud 8-0; Olari-Seleuș 3-0; Zimandul Nou-Sintea Mare 3-0; Agrișul Mare-Chereluș 4-0; Glogovăț-Comlăuș 3-0 (f.j.).

Clasament

1. Zimandul Nou	23	15	5	3	65-26	50	(+14)
2. Covăsânț	23	15	3	5	63-25	48	(+12)
3. Sintea Mare	23	15	0	8	63-38	45	(+12)
4. Glogovăț	23	13	4	6	57-27	43	(+7)
5. Horia	23	12	2	9	55-41	38	(+5)
6. Chereluș	23	10	4	9	45-46	34	(+1)
7. Agrișul Mare	23	10	2	11	51-52	32	(-4)
8. Seleuș	23	9	4	10	47-40	31	(-2)
9. Cermei	23	9	4	10	43-61	31	(-5)
10. Drauț	23	9	2	12	28-40	29	(-4)
11. Comlăuș	23	8	0	15	30-57	24	(-9)
12. Dud	23	6	4	13	35-66	22	(-11)
13. Olari	23	6	3	14	40-82	21	(-15)
14. Nadăș	23	5	1	17	54-75	16	(-19)

● Echipa Fulgerul Comlăuș a fost exclusă din campionat.

SERIA C

Rezultatele etapei a XXIII-a: Vârfurile-Buteni 1-4; Gurba-Bârsa 4-0; Hălmagiu-Universitatea Sebiș 3-0; Lunca Teuzului-Hășmaș 2-2; Bocsig-Cil 3-0 (f.j.). Dieci a stat.

Clasament

1. Bocsig	19	14	4	1	61-28	46	(+16)
2. Hălmagiu	20	12	4	4	59-21	40	(+6)
3. Hășmaș	19	12	2	5	56-29	38	(+11)
4. Buteni	19	11	3	5	39-33	36	(+9)
5. Lunca Teuz	20	10	5	5	48-40	35	(+5)
6. Dieci	19	10	3	6	47-36	33	(+6)
7. Bârsa	20	9	1	10	40-49	28	(+1)
8. Vârfurile	19	8	1	10	46-36	25	(-5)
9. Gurba	20	8	1	11	52-44	25	(-8)
10. „U” Sebiș	19	6	1	12	27-39	19	(-8)
11. Craiva	19	2	1	16	21-79	7	(-23)
12. Cil	19	0	2	17	13-75	2	(-25)

● Steaua Chisindia, Victoria Cil și Codru Craiva au fost excluse din campionat.

Astăzi, începând cu orele 18,00 este programată etapă intermediară în Seria A din Campionatul Județean „Promoție”: Munar-Constructorul Săvârșin; Ususău-Viitorul Săvârșin; Mănăștur-Mailat; Cruceni-Sânpetru German; Secusigiu-Fântânele. Căpâlnaș, Vinga și Zăbrani stau.

* * *

Precizare: Mircea Toderici, observatorul jocului V. Socodor - F. Țipari ne-a spus: „Minutul de reculegere dinaintea meciului de la Socodor a fost ținut în memoria unui fost fotbalist al echipei gazdă, așa cum am fost informați de către oficialii organizatori.“ În rest, rămâne cum am stabilit...

CASA DE ASIGURĂRI DE SĂNĂTATE ARAD

Publicație de vânzare
Bunuri mobile
Licitația a III-a

În temeiul art. 55 din O. G. nr. 11/1996 privind executarea creanțelor bugetare, aprobată prin Legea nr. 108/1996, cu modificările ulterioare, se face cunoscut prin prezenta că în ziua de 13, luna iunie, anul 2001, ora 10,00, în localitatea Semlac, nr. 487, la sediul debitorului Soc. Agr. 1 Decembrie Semlac, se vor vinde prin licitație următoarele bunuri mobile.

Denumirea bunului mobil	Prețul de la care se pornește licitația (include TVA)
1. Tractor U 650	buc. 1 x 54.000.000 lei
2. Presă balotat PPF	buc. 1 x 22.500.000 lei
3. MET 1200	buc. 1 x 13.500.000 lei
4. Combinator	buc. 1 x 13.500.000 lei
5. IFRON	buc. 1 x 63.000.000 lei

Informații la tel.: 095.656.512, 095.656.513.

EMOL WIENERBERGER

Vrei să construiești ?
Alege cel mai eficient mod ...
BLOCUL CERAMIC !

SISTEME DE ZIDARIE - POROTHERM

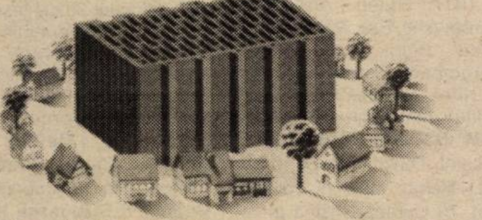

cărămida de bază a casei tale

TEL: 057 - 280179 / 280233

SENSIBLU

lanț de farmacii cu capital francez, angajează:

2 FARMACIŞTI

pentru farmacie circuit deschis.
Activitatea se desfăşoară în ARAD.
Se oferă mediu de lucru occidental, posibilităţi de dezvoltare personală şi pachet salarial motivant.
Mai multe informaţii la
tel. 095.115.405 sau 01-312.8991.

CASA DE ASIGURĂRI DE SĂNĂTATE ARAD

Publicație de vânzare
Bunuri mobile
Licitația a III-a

În temeiul art. 55 din O. G. nr. 11/1996 privind executarea creanțelor bugetare, aprobată prin Legea nr. 108/1996, cu modificările ulterioare, se face cunoscut prin prezenta că în ziua de 14, luna iunie, anul 2001, ora 10, în localitatea Ineu, str. Simion Bărnuțiu nr. 1, la sediul debitorului Soc. Agr. Cotul Morii Ineu, se vor vinde prin licitație următoarele bunuri mobile.

Denumirea bunului mobil	Prețul de la care se pornește licitația (include TVA)	
1. Tractor U 650 AR-01-ZYL	1 buc.	54.000.000 lei
2. Tractor U 650 41-AR-2932	1 buc.	54.000.000 lei
3. Remorcă RM 2 AR-80-FLD	1 buc.	13.500.000 lei

Informații la tel.: 095.656.512, 095.656.513.

SC EUROCONSULT SRL

ANGAJEAZĂ

EXPERT CONTABIL

1. experientă solidă în domeniu
2. cunostinte operare PC
3. disponibilitate la program prelungit
4. seriozitate, spirit de responsabilitate

CONTABIL

1. studii de specialitate
2. vechime în muncă de minim 3 ani
3. cuno stinte operare PC
4. disponibilitate la program prelungit
5. seriozitate, spirit de responsabilitate

Se oferă salariu motivant si condiții optime de muncă.
CV + scrisoare de intenție se depun la sediul firmei, str. Gh. Popa (fosta Stejarului), nr.7,ap.1, Arad, până la data de 8 iunie 2001
Vor fi solicitați pentru interviu doar candidatii selectionați. Informații la tel 057-257143.

SOCIETATE COMERCIALĂ

angajează pentru punct de lucru fabrică **Lipova**

4 Ingineri electromecanici

(preferabil cu experiență în domeniul liniilor de îmbuteliat)

2 Dispeceri transport auto

2 Magazioneri

Persoanele interesate se vor prezenta cu CV pentru **interviu în data de 9.06.2001** începând cu **orele 10.00** la adresa: **str. Pădurii nr. 4.** Informații la telefon **057-256224**
Interviurile din data de **2.06.2001** se reprogramează în data de **9.06.2001**.

L I C I T A T I E

SC EUROCONSULT SRL

lichidator al SC ARLEFRUCT SA, ARAD cu sediul în str. 6Vânători, nr. 1-3, Arad, scoate la licitație publică cu strigare, următoarele active:

Magazinul nr.3 – Arad, str. Rodnei, nr. 1
Secție de producție Chișineu Criș

Licitația va avea loc în data de **18 iunie 2001, ora 10**, la sediul societății lichidatoare. Caietele de sarcini şi condițiile de licitație se pot procura cu cel târziu 24 de ore înaintea licitației, de la sediul EUROCONSULT str. Gh. Popa, nr. 7, ap.1, Arad.
În caz de neadjudecare licitația se va relua în data de **25 iunie 2001** Informații la tel: 057-257143

S.C. ***Auto Tech Serv*** S.R.L.

angajează

CONTABIL

cu experiență

CV se depun la sediul firmei pe str. Poetului nr. 54/A
Informații la telefon 229.444, 272.021

S.C. SCAR COMPANY S.R.L.

ANGAJEAZĂ

LUCRĂTOARE PENTRU BOBINAT ȘI ASAMBLAT COMPONENTE ELECTRONICE
VÂRSTA MAXIMĂ 35 ANI

INF. TEL. 286782
STR. A. M. GUTTENBRUNN NR. 129, ARAD

(1834193)

S.C. ASIGURAREA POPULARĂ ROMÂNĂ S.A.

SOCIETATEA DE ASIGURARE-REASIGURARE

ÎNCHEIE: ASIGURARE OBLIGATORIE DE RĂSPUNDERE CIVILĂ AUTO

pentru perioada **01.06-31.12.2001**
la sediul din ***str. Crișan nr. 3****, în* ***stațiile PECO***
și la solicitare la sediul coloanelor auto din Arad.

RELAȚII LA TELEFON
270.723, 094.289.627, 093.629.443.

(2059291)

ATENȚIE AGRICULTORI!

PROD AGRO BIAN

NU UITAȚI...

■ **Erbicidarea porumbului în vegetație se face cu:**
- **BASIS 20 gr/ha până la 4 frunze**
- **TITUS 50 gr/ha până la 6-7 frunze**

Tratamentul preventiv la Floarea - soarelui pentru cele mai periculoase boli (Phoma, Phomopsis, Sclerotinia) se face în stadiul de 6-8 frunze cu unul din produsele:
- **CALIDAN 2 l/ha**
- **BAVISTIN DF 1 kg/ha**
- **KONKER 1,25l/ha**

Tratamentul împotriva fuzariozei la grâu este cel mai eficient la începutul formării bobului și se poate face cu:

◆ **ALERT 0,8l/ha**
◆ **SPORTAK 1 l/ha**

Combaterea dăunătorilor și bolilor la legume, viță de vie, pomi fructiferi, cartofi, trebuie făcută la timp cu substanțe microambalate în pliculețe de către fiecare gospodar în grădina din jurul casei.

Combaterea mohorului și sudanului (Sorghom Halepense) în culturile de floarea-soarelui, sfeclă de zahăr, legume, cartof se face bine și cel mai ieftin cu PANTERA 1-2 l/ha.

MARE ATENȚIE

la atacul de afide la floarea-soarelui, pomi fructiferi și legume, care poate fi înlăturat prin tratamente cu:
PIRIMOR, CARBETOX, SINORATOX, MOSPILAN.

PENTRU A CUMPĂRA ACESTE PRODUSE adresați-vă firmei **PRODAGRO BIAN** în Arad, str. Bicaz, nr. 6 și Calea Timișorii nr. 30 sau în județ la magazinele: Pecica, Nădlac, Chișineu-Criș, Lipova, Ineu, Târnova, Beliu, Sebiș, Gurahonț. Telefon: 057-288000. (2059330)

A.J.V.P.S.

Arad

Angajează

PAZNIC

pentru fondul de vânătoare 49 Mînerău

Condiții: Școală de specialitate sau membru vânător minim 5 ani
- domiciliul în comuna Bocsig

Depunerea dosarelor la sediul AJVPS Ineu până la 01.06.2001.

Relații la telefon: 057-511.307

PORNO SHOW
Vreau ceva ...
Live
1 minut
831.393
DOAR PENTRU ADULTI

Doriți să aveți o siguranță împotriva incendiilor corespunzătoare? Doriți să aveți liniște 5 ani?

Apelați la „ANTIPYR®"

lider în domeniul p.s.i.

L A N O I

- se verifică și încarcă stingătoare de toate tipurile; garanție: 1-5 ani;
- se găsesc stingătoare cu valabilitate 5 ani;
- se vinde furtun p.s.i. din import și alte accesorii;
- găsiți fișe pentru instruirea personalului angajat, afișe p.s.i.;
- găsiți hidranți interiori și exteriori, instalații de stingere complete;
- găsiți echipament de protecție pe linie p.s.i.;
- se întocmesc documentații pentru avizare și autorizare p.s.i.;
- se execută instruirea personalului pe locul de muncă și alte servicii

Transportul este gratuit!!!

Tot al 10-lea stingător încărcat gratuit!!!
Importante reduceri pentru clienții cu contract!!!
SUNAȚI LA 057/280.908!
Adresa noastră este **Arad, str. Gh. Doja, nr. 136.** c.b.

MOL România Petroleum Products SRL

PUNCT DE LUCRU ARAD

ANGAJEAZĂ ȘOFER AUTOCISTERNĂ
TRANSPORT PRODUSE PETROLIERE

CONDIȚII:
- ▼ carnet de conducere gradele B, C, E
- ▼ experiență minim 10 ani pe autovehicul de tonaj mare
- ▼ vârsta maximă 35 ani
- ▼ domiciliul stabil în municipiul Arad

AVANTAJ carnet ADR

Cei interesați vor trimite la fax 211464 sau direct la sediul din B-dul Decebal 2-4 et. 2 curiculum vitae și o scrisoare de intenție până la data de 02.06.2001.

(5915708)

ANIVERSĂRI

Nepoatei și verișoarei noastre dragi, profesor inginer

ANCA CORNELIA PĂCURARIU,

îi dorim: Ani mulți, deplină sănătate și deosebite realizări. Unchiul Timi, verișorii: Mirela și Puiu, mătușa Stela și nepotul Silvică.

LA MULȚI ANI, multă sănătate, noroc și numai bucurii, pentru

LUCACIU MIRCEA ANDREI,

din NĂDLAC, la împlinirea unui anișor. Cu dragoste: mama, tata și bunicii. (12650)

VÂNZĂRI APARTAMENTE O CAMERĂ

Vând garsonieră Bușteni, îmbunătățiri, confort I. Telefon 253364. (12444)

Vând garsonieră, zona Fortuna, et. II, 3.500 DM. Telefon 093 799 891. (12156)

Vând apartament una cameră, bloc cărămidă. Informații telefon 255190, 092 594 950. (11810)

Vând garsonieră cf. I, Grădiște, mobilată. Telefon 092 318 286, 093 414 251. (12389)

Vând apartament 1 cameră, ultracentral, decomandat, cu gresie, faianță, lambriuri, parter, ideal privatizare. Telefon 466504, 094.617.952. (725352)

Vând urgent apartament una cameră, bucătărie, baie, foarte spațios + garaj. Telefon 095 825 077. (12425)

Vând urgent garsonieră mobilată, cf. III, str. Predeal bl. G1, 4.000 DM, negociabil. Telefon 240883. (12475)

Vând garsonieră confort I, mobilat, Vlaicu, Z6E, preț 9.500 DM negociabil. Telefon 283123. (12622)

VÂNZĂRI APARTAMENTE DOUĂ CAMERE

Vând apartament 2 camere + dependințe deasupra la Porțelanul, etaj I, preț 30.000 DM. Informații telefon 094. 774.649. (12101)

Vând apartament 2 camere, cf. I, Micălaca 300. Telefon 263402. (12139)

Vând apartament 2 camere (spate Libelula), ultracentral. Telefon 252475, orele 16-21. (12378)

Vând, în Aradul Nou, apartament 2 camere, nedecomandat, et. 4/4, 10.500 DM. Telefon 092 397 193. (12366)

Vând urgent apartament 2 camere, central și Vlaicu, 10.000 - 9.000 DM. Telefon 279718, 094 542 931. (12489)

Vând apartament cf. I, 2 camere. îmbunătățit, str. Târgului bl. 21, sc. B; ap. 3, preț informativ 11.500 DM. Telefon 096 369 769, 247183, după ora 18. (12491)

Vând apartament 2 camere, îmbunătățit, Vlaicu. Telefon 057 - 271662, 094.198.073; 094. 703.759. (11705)

Vând 2 camere Vlaicu, îmbunătățiri, 10.000 DM. Telefon 270856. (12444)

Vând apartament str. Andrei Mureșanu, 2 camere, amenajat. Telefon 094.557.916. (11186)

Vând apartament 2 camere, decomandat, et. III, Micălaca 300. Telefon 213113. (12268)

Vând apartament 2 camere, semidecomandat, et. III, Vlaicu, 11.000 DM. Telefon 213113, 094 559 201. (12268)

Vând apartament 2 camere Vlaicu. Telefon 273988. (12624)

Vând apartament 2 camere semidecomandate, str. Aurel Vlaicu, bloc X 31, etaj I, ap. 6, 5.300 USD, vizibil sâmbătă orele 9-12. Telefon 093. 065.975. (12488)

Vând apartament bloc 2 camere, parter, decomandat, preț negociabil. Telefon 212120. (12451)

Vând apartament 2 camere, Vlaicu. Informații telefon 270947, marțea, miercurea și joia, orele 17-19, când poate fi și văzut, preț informativ 11.000 DM, negociabil. Alte informații telefon 092 376 339. (12449)

Vând apartament 2 camere (Vlaicu, zona Fortuna, bloc 18, ap. 4, parter, îmbunătățit, gresie, faianță, telefon, satelit, ideal privatizare). Telefon 092. 147.706; 236262 - după ora 18. (12565)

Vând apartament 2 camere confort I, îmbunătățit, Grădiște, bloc R2, ap. 14, ne/parțial mobilat, cu/fără garaj. Telefon 237277. (12649)

VÂNZĂRI APARTAMENTE TREI CAMERE

Vând apartament 3 camere, ultracentral, dotat și amenajat pentru cabinet medical. Telefon 231579, orele 18-20. (12002)

Vând apartament ultracentral (Palatul Cenad), 3 camere. Telefon 095.829.340. (12036)

Vând apartament 3 camere, etajul 3, zonă excepțională, Micălaca, str. Abrudului, nr. 90, lângă Piața Miorița, renovat occidental. Telefon 093. 060.296. (12070)

Vând apartament 3 camere, baie, bucătărie, pivniță, str. Episcopiei, nr. 11. Telefon 256013. (12092)

Ocazie! Vând apartament 3 camere, Vlaicu, 11.500 DM. Telefon 210555. (12396)

Vând 3 camere, asociație, central, garaj, îmbunătățiri, 70.000 DM. Telefon 270856. (12444)

Vând apartament 3 camere, decomandate, 95 mp, 2 balcoane închise, bloc contorizat, Aradul Nou, 16.500 DM. Telefon 288346. (12479)

Vând apartament ultracentral 3 camere, garaj. Telefon 095.581.058. (12568)

Vând apartament 3 camere, etaj III, îmbunătățit, 15.000 DM. Telefon 210910, 094.245.572. (12518)

Vând apartament 3 camere 2/4, Vlaicu, 17.500 DM negociabil. Telefon 262760. (12602)

Vând apartament 3 camere Samantha, urcător 2/3. Telefon 237379. (12619)

Vând apartament 3 camere, bloc 301, 26.500 DM negociabil. Telefon 279283. (12633)

VÂNZĂRI APARTAMENTE PATRU CAMERE

Vând apartament spațios casă solidă, Legea 112, achitat, 4 camere, garaj, zona Boul Roșu, str. Cuza Vodă, 19.500 DM. Telefon 092.344.705. (12540)

Ocazie! Vând apartament 4 camere, central, parter, decomandat, preț 35.000 DM. Telefon 222093. (12376)

Vând apartament 4 camere, parter, complet decomandat, zona Micălaca - Abrud. Telefon 094.669.443. (12533)

Vând apartament 4 camere, Micălaca, neîmbunătățit, 18.000 DM negociabil, fără intermediar. Telefon 219160. (12595)

Vând sau închiriez apartament 4 camere, ultracentral, 150 mp. Telefon 094.393.414, 284476. (12607)

Vând urgent apartament ultracentral 4 camere, toate facilitățile, suprafața 170 mp, preț informativ 35.000 DM negociabil. Informații telefon 250857.

VÂNZĂRI CASE

Ocazie! Vând casă în Ungaria. Telefon 095 239 222.

Vând casă mare + depozite (excelent en gros, producție, etc), toate utilitățile, 1.500 mp. Telefon 095 909 199. (12266)

Vând casă nouă, tip occidental (subsol, parter, mansardă), garaj, curte 1.000 mp, Subcetate, 100.000 dolari. Telefon 092 344 743. (10277)

Vând cabană Ghioroc, Valea Domnească. Telefon 094 775 108, 213326. (11415)

Vând casă Chișineu Criș - Pădureni, preț convenabil. Informații telefon 094.193.801. (11666)

Vând 2 case într-o curte, grădină mare, Ineu, 25.000 DM. Telefon 512407, după ora 18. (11785)

Vând casă Semlac, 2.900 mp, grădină. Informații telefon 534014, 534114. (12013)

Vând imobil compus din 7 camere, parter - bar, etaj - minihotel. Telefon 092 295 340. (12258)

Vând casă cu grădină 720 mp, str. Retezat, nr. 12. Telefon 092.295.340. (12258)

Vând casă Nădlac, 1600 mp, 5 camere, 2 băi, bucătărie, piscină, anexe, preț informativ 60.000 DM. Telefon 251392; 094.293.568. (12323)

Vând casă cu etaj, în roșu și grădină cu pomi 2000 mp, zonă centrală în Cuvin nr. 2a. Telefon 461293. (11788)

Vând casă cu 5 apartamente, ultracentral, Bd. V. Milea nr. 6. Telefon 252475, orele 16-21. (12377)

Vând casă cu loc 1.100 mp, 42.000 DM, negociabil, str. Clujului nr. 76. Telefon 282161, Arad. (12368)

Vând casă cu grădină, Chișineu Criș-Pădureni. Telefon 523034. (12352)

Vând urgent casă în Vladimirescu și casă Grădiște, str. Orient nr. 82. Telefon 276358. (12047)

Vând vilă în centrul orașului, aproape de malul Mureșului, 4 camere, bucătărie, baie, anexe, 2 pivnițe amenajate pentru bar, grădină cu vie, ideal pentru privatizare. Telefon 057-266011, 093 766 553. (11906)

Vând casă Vladimirescu, 3 camere, gaz, 10.000 DM; vând contract RALLA, cameră, bucătărie, centru. Telefon 095.606.702. (12409)

Vând urgent casă nouă, din cărămidă, vad comercial bun, str. Spitalului, 1. Telefon 228026. (12419)

Vând casă mare, singur în curte, cu garaj. Telefon 211683. (12147)

Vând vilă mare, nouă, Calea Radnei. Telefon 094 540 216. (12441)

Vând casă 4 camere, gaz, apă, încălzire proprie, str. Oituz nr. 131A, preț 48.000 DM. Telefon 092 358 165. (12484)

Vând casă mare, grădină 80 ari, sat Nermis nr. 88, județul Arad. Telefon 057-272870. (11969)

Vând casă mare, atelier mare privatizare, Piața Pâncota. Telefon 466412. (9397)

Vând casă familială cu 3+2 camere, cu toate utilitățile: garaj, grădină, str. Șelari nr. 20, cartierul Funcționarilor. Telefon 221023. (9815)

Vând vilă 7 camere, preț informativ 100.000 DM. Telefon 093 972 720. (12393)

Vând casă central, cu spațiu comercial amenajat, accept oferte. Telefon 279390. (11748)

Vând casă 3 camere, anexe multe, Pecica 148. Telefon 469471. (6557812)

Vând casă P+1 Vlaicu, central. Informații telefon 092. 344.823, zilnic orele 8-22. (11544)

Vând casă mare 6 încăperi + anexe și curte mare, str. Gheorghe Doja, nr. 86. (12501)

Vând casă 6 camere, baie, 3 holuri, gaz în teracote, curte comună cu 3 proprietari, în zona Grădiște, preț 35.000 DM negociabil. Telefon 222406. (12522)

Vând casă în localitatea Vladimirescu, pe centru. Informații telefon 094.634.717. (12519, 520)

Vând 2 case în aceeași curte, suprafața 1000 mp, cartierul Pârneava. Telefon 094. 555.452. (12516)

Vând urgent casă (din 2 corpuri), cu toate utilitățile, curte betonată, grădină, preț 38.500 DM negociabil. Informații telefon 286919. (12558)

Vând casă 3 camere, anexe, grădină cu pomi și vie. Informații localitatea Ineu, str, George Coșbuc, nr. 23/B. Telefon 511848. (6558189)

Vând casă în roșu P+1, cu grădină 625 mp, 40.000 DM negociabil, str. Clujului, nr. 21, Arad. Telefon 251449. Rog ofertă serioasă! (12546)

Vând casă + hală producție, în Pârneava. Telefon 095. 261.232. (12543)

Ocazie! Vând casă ultracentral, 3 vecini în curte, 2 camere, suprafață casă 160 mp + curte cu loc de garaj, preț 27.000 DM. Telefon 237044 - dimineața, 094.702.728. (12573)

Vând casă în localitatea Vladimirescu, cu toate condițiile, preț 45.000 DM negociabil. Informații telefon 514601. (12575)

Vând casă în Micălaca, str. Ciobanului, nr. 5. Telefon 219746. (12583)

Vând casă în Galșa, nr. 49, comuna Șiria, Toda Maria. (12588)

Vând casă Calea Victoriei, garaj, grădină, magazin, stare funcționare, două intrări, bun privatizare. Telefon 230401. (12599)

Vând 2 case în Vinga, nr. 1152-1159, grădini mari, 1400 mp, preț 6.500 și 7.500 DM. Informații zilnic, telefon 091. 449.849. (12600)

Vând casă cu teren 350 mp, zonă ultracentrală. Telefon 278820. (12607)

Vând casă tip vilă, deosebită, zona Pârneava. Telefon 094. 393.414. (12607)

Vând casă 3 camere cărămidă, stare excepțională, str. Bogdan Voevod, nr. 76, Arad. Telefon 057 - 256329. (12608)

Vând casă nouă (P+M), model deosebit, str. Buciumului, nr. 9/B, 5 camere, bucătărie, 2 băi, pivniță, geamuri termopan, finisaje interioare deosebite, marmură + lemn cireș, canalizare, telefon, încălzire centrală gaz, 65.000 USD. Telefon 057 - 276579 după ora 20 sau 094.555.684. (12613)

Vând avantajos casă nouă, etaj + grădină, Păuliș, schimb cu apartament + diferență, urgent. Telefon 094.558.702. (12626)

Vând casă mare, centru, gaz, posibil rate. Telefon 057 - 232943. (12667)

VÂNZĂRI SPAȚII

Vând spațiu comercial ABC complet dotat, transformat din apartament 2 camere, Micălaca. Telefon 093 450 100. (12697)

Vând hală tehnologică (depozit + birouri și grup social) cu teren aferent în suprafață totală 3753 mp, Ch. Criș. Informații telefon 281266. (12527)

Vând hală tehnologică (depozit + birouri și grup social) cu teren aferent în suprafață totală 1.365 mp, în Lipova. Informații telefon 281266. (12527)

Ofer spre vânzare spațiu comercial - suprafața 160 mp, cu toate utilitățile, funcțional, str. Șiriei, nr. 11A. Telefon 057 - 219193; 094.773.571. (12274)

Vând spațiu comercial în incinta Ștrandului „Neptun". Telefon 094.397.865, 094.129.290. (12282)

Vând avantajos spațiu comercial sau producție, 540 mp, parter, bloc Șiria. Telefon 094.545.778. (12324)

Vând urgent gheretă pentru comerț, preț avantajos. Telefon 094 206 599. (12425)

Vând restaurant categoria I, complet dotat, în Arad, cu teren aferent 3000 mp. Telefon 092.338.821. (11474)

Vând gheretă Piața Miorița posibil orice activitate, 20 mp. Telefon 094.669.443. (12533)

Vând gheretă amenajată bar, cu toate dotările, vad foarte bun, zona UTA. Telefon 096. 304.558; 244063. (12597)

VÂNZĂRI TERENURI

Vând TEREN INTRAVILAN 685 mp, str. Prometeu, nr. 2, utilități la stradă. Telefon 092.239.242. (12100)

Vând teren intravilan, scos din circuitul agricol, preț rezonabil. Telefon 095 524 859, 213113. (12268)

Nădlac, vând teren intravilan 2000 mp, la șoseaua națională. Telefon 287203. (11474)

Vând teren 460 mp, Dinamo, negociabil. Telefon 247429. (11775)

VÂNZĂRI AUTO

Vând Audi 100 CC Diesel, fabricație 1985, neînmatriculat, preț 1600 DM. Telefon 092. 706.535; 092.918.357. (12628)

Vând BMW 525 TDS, fabricație 1993, climă, airbag, tempomat, CD, geamuri electrice, oglinzi, turela, electrice, genți aluminiu, înmatriculat în Germania, preț 9.900 DM. Telefon 092.706.535, 095.788.000. (12628)

Vând DACIA 1300 cu îmbunătățiri 1310, CIV, verificare 2003. Telefon 096 708 465. (12498)

Vând Dacia 1300, înmatriculată, 1.000 DM; Renault 18 înmatriculat, cu CIV, 1.500 DM. Telefon 286211. (12509)

Vând autocar Volvo 46 locuri, preț avantajos. Telefon 092. 615.391. (12530)

Vând urgent combină porumb cu motor Mercedes 125 CP. Telefon 095 909 199 sau Șimand nr. 590. (12266)

Vând INSTALAȚII AER CONDIȚIONAT pentru autoturisme și locuințe. Telefon 284857, 092.556.562. (11030)

Vând camionetă TV 35, roți duble, stare perfectă funcționare, CIV, numere noi. Telefon 276488.

Vând TV 14F camionetă, 1987, stare foarte bună, motor Brașov. Telefon 276488.

ADEVĂRUL

S.R.L. ARAD

B-dul Revoluției nr. 81

(lângă Hotel Astoria)

VINDE

HÂRTIE AMBALAJ

la prețul de

5.000 lei/kg

și 8.000 lei/kg.

PROGRAM:

luni-vineri

orele 9^{00}-12^{00}

INFORMAȚII

telefon 281.802

Vând Saviem 6,5t, stare perfectă, Vărădia. Telefon 057-417151. (12169)

Vând camion MAN 19.361 U + remorcă. Telefon 468619; 092.239.241. (12340)

Vând Mercedes 190D, persoană fizică. Telefon 231772, 283769. (12351)

Vând Opel Corsa 1994, 1.200 cmc. Telefon 092 251 204. (12483)

Vând motor VW Passat 1,9 TDi; Ford Sierra 2,3D, la preț negociabil. Telefon 095 690 555 sau 057-466530. (7253256)

Vând Audi 100, preț 1.300 DM, negociabil. Telefon 461624. (11912)

Vând Ford Transit 8+1 persoane, semiînălțat, lung, 2.500 Diesel, persoană fizică. Telefon 092 172 196. (11453)

Vând Lancia Prisma, înmatriculată, 1985, 2000 cmc, Diesel, 3400 DM. Telefon 093.951.997 sau 057 - 513034, seara. (12528)

Vând BMW 524 TD, fabricație 1985, stare perfectă de funcționare, informativ 5.000 DM. Telefon 095.831.846; 057 - 468982. (12513)

Vând Lada 1200 cu CIV și VT + toate taxele plătite/2001. Telefon 260865. (12505)

Vând semiremorcă de 25,5 tone înscrisă în circulație, închisă cu aluminiu, an fabricație 1987, în stare de funcționare, preț informativ, negociabil, 7.000 DM. Telefon 236222, 093.972.720. (12563)

Vând BMW 524 TD închidere centralizată, trapă ABS seryo, numere Germania valabile 2 ani, 2.700 DM. Telefon 094.698.583. (6558195)

Vând Ford Orion 1,6 D înscris persoană fizică, 1986, preț 4.800 DM. Telefon 094. 698.583. (6558195)

Vând Dacia 1310, 1998, telefon Cărand - 163. Telefon 094.256.561. (6558197)

Vând Raba 8 tone cabină dublă, punte Rabă + remorcă RM7. Telefon 095.381.237. (6558193)

Vând în Ineu 2 bucăți autocamioane Saviem 7 tone basculant, stare de funcționare. Telefon 095.521.228, 513025. (6558192)

Vând Opel Record stare perfectă, 1983, neînmatriculat. Telefon 512371. (6558191)

Vând combină C14. Informații localitatea Agrișul Mare, nr. 383 (Vica). (6558188)

Vând Opel Corsa 1,2 L, an fabricație 1986, stare foarte bună de funcționare. Telefon 094.568.818. (12554)

(Continuare în pagina 14) ◄

(Urmare din pagina 13)

Vând Dacia 1310, an fabricație 1987, stare foarte bună de funcționare. Telefon 094. 568.818. (12554)

Vând Audi 90 Quatro din 1990. Telefon 093.282.513; 277387. (12542)

Vând Dacia 1996, 60.000 km, negociabil. Telefon 276275, 096.323.590. (12539)

Vând motocicletă Hoinar, Ardelean Ioan, Păuliș, nr. 315. Telefon 565229, după ora 20. (12570)

Vând Dacia 1300, an fabricație 1982, 1.200 DM negociabil. Telefon 531111 sau 094. 906.530. (12567)

Vând TIR 22 tone. Informații telefon 094.779.488. (12572)

Vând VW MAN 3,5 tone. Relații telefon 272270. (12581)

Vând Ford Scorpio 2,5 D, stare bună și VW Golf II, neînscrise. Informații telefon 264340, după masa. (12584)

Vând Nissan Suny Breck, Nissan Datsun Stanza, înmatriculate, la prețuri rezonabile. Telefon 243381. (12587)

Vând Dacia Nova 1999, negociabil, preț 4.800 DM, stare perfectă. Telefon 093.496.535. (5926212)

Vând camionetă DAF 400, an 1991, stare perfectă. Telefon 221553. (12603)

Vând Dacia 1310, an 1999, excepțională, preț negociabil. Telefon 093.512.516. (12609)

Vând Dacia 1310 L, an 1999, deosebit întreținută, alarmă, cas, culoare gri metal, preț 5.600 DM negociabil. Telefon 286771, 095.233.103. (12614)

Vând (schimb) Opel Kadett 1,3 benzină, an 1986, 2.200 DM. Telefon 092.986.176; 556189. (12627)

Vând motoare Diesel și benzină Golf 1,6 D; Passat 1,6 D; Polo 1,3 D; Mazda 323 D; Toyota 1,5 D; Ford 1,6 D și 1,8 D; Kadett 1,6 D și motoare rezervă. Telefon 466530, 095. 690.555. (7253257)

VÂNZĂRI ELECTRO

Vând **CASE MARCAT FISCALE și CÂNTARE ELECTRONICE**, omologate. Telefon 282829; 272727. (f. 2059128)

Vând xerox A3, A4 Canon. Telefon 259536, preț negociabil 1.500 DM. (12561)

Vindem **COMPUTER 486** complet **1.600.000 lei.** Telefon 280260, **094 552 226**, orar: 10-18. (12390)

Vindem Computer - Compaq **Pentium 1- 100 MHZ 16 RAM HDD 600 MB monitor 14 color, tastatură, mause, 280 DM, stoc limitat. Telefon 280260, 094 552 226, orar: 10-18. (12390)**

Vând **CD-ROM 40X nou, 50 DM, stoc limitat. Telefon 280260, 094_552 226, orar 10-18. (12390)**

Vând TV LG diferite modele, noi, import germania, preț interesant. Telefon 280260, 094 552 226, orele 10-18. (12390)

Vând APARATURĂ ELECTROCASNICĂ (frigider, congelator, combină, mașină spălat, TV color), calitate garantată; prețuri minime. Telefon 259339, 094.706.321. (10455)

Vând MAȘINI SPĂLAT AUTOMATE, diferite modele, la prețuri fără concurență. Telefon 259339, 094.706.321. (10455)

Importator direct din Germania, vând TV COLOR diagonala 37 - 67 cm; prețuri negociabile. Telefon 259339, 094.706.321. (10455)

Vând FRIGORIFICE (frigider, congelator, combină, vitrină) consum redus de energie; prețuri accesibile. Telefon 259339, 094.706.321. (10455)

Vând televizor color 66 - 70 cm, foarte ieftin. Telefon 211491. (12009)

Vând TV color diagonala 37-51 cm, frigidere, congelatoare, combine și lăzi frigorifice, garanție, prețuri foarte bune, zilnic orele 9-21. Telefon 057 - 274600. (12077)

Vând televizoare color cu telecomanda, garanție. Telefon 092 746 364. (12183)

Vând televizoare color stereo, teletext, telecomandă; garanție. Telefon 219365, 093.380.028. (12250)

Vând mașini spălat automate, combine frigorifice, televizor color diferite modele; garanție. Telefon 251392. (12322)

Vând televizoare color, diferite modele, telecomandă, teletext; garanție. Telefon 264004. (12321)

Vând vitrină frigorifică, stare bună; negociabil. Telefon 092.294.842. (11025)

Vând aparate pentru cafea tip Saeco, preț avantajos. Telefon 094 206 599. (12425)

Vindem televizoare color, telecomenzi, noi, garanție 6 luni, orele 9-19. Telefon 244904. (12517)

Vând televizoare color defecte, pentru piese de schimb, 15-20 DM/ buc. Telefon 057-282287, orele 9-18. (12349)

Vând diferite TELECOMENZI pentru televizor (185.000 lei), video, satelit; componente electronice. Telefon 092.368.868; 095.794.894; www.telecomanda.ro. (10904)

Vând combină frigorifică; congelator; mașină automată spălat; TV color. Telefon 275681. (12114)

Vând CALCULATOARE: P100 - 285 DM; P166 - 326 DM; P200 - 420 DM; P233 - 500 DM; PII233 - 570 DM; PII266 - 620 DM; PII300 - 720 DM, sistemele conțin monitoare; garanție. Telefon 229021, 246628, 094.154.954; 096.701.305. (12557)

Vând televizoare color, moderne, mărci germane renumite, la cele mai mici prețuri, cu garanție 6 luni. Telefon 057 - 287404. (12536)

VÂNZĂRI DIVERSE

Vând OȚEL BETON, diametru: 6, 8, 10, 12, 8.950 lei/ kg; ȚIGLĂ fabricație Sighișoara, 6.500 lei/ buc; TERASIT, MOZAIC, PRAF MARMORĂ 900 lei/ kg; BLOCURI CERAMICE 250/290/150 9.500 lei/ buc. Informații MÂSCA nr. 33. Telefon 531498, 093 187 690, 093 129 182. (11836)

Vând termotecă, boilere și convectoare pe gaz. Telefon 253973; 093.727.470. (12658)

Vând scândură din lemn de nuc. Telefon 230443, 094 276 717.

Vând țiglă, 30 ani garanție; euroboltari cu termoizolație; materiale construcție; mobilă comandă pal melaminat. Telefon 289740. (12424)

Vând LEMNE FOC, NISIP, BALAST, la domiciliul clientului. Telefon 214010. (12407)

Vând mobilier modern, nou, bucătării, de la 5.000.000 lei; BIBLIOTECI de la 6.500.000 lei; DORMITOARE de la 7.800.000 lei; BIROTICĂ, etc. Telefon 256769, 092. 239.242. (12100)

Vând PLASĂ GARD ZINCATĂ, toate dimensiunile; CUIE; PLASĂ RABITZ; TABLĂ DECAPATĂ 0,4 și 0,8; TABLĂ ZINCATĂ 0,4, electrozi sudură supertit Ductil Buzău, SÂRMĂ NEAGRĂ și ZINCATĂ, SÂRMĂ GHIMPATĂ, str. Vasile Conta, nr. 1. Telefon 273862, 289997, 094.289.997. (10479)

Vând BOLȚARI zgură - beton, PAVELE, BORDURI. Telefon 095.634.885. (8603)

Vând BOLȚARI, DIFERITE DIMENSIUNI, TERMOIZOLANȚI, foarte convenabil. Telefon 094 507 339, 275551. (10128)

Vând BCA, blocuri ceramice, ȚIGLĂ 10 modele, UȘI, FERESTRE, PAL, placaj, PFL, bitum, carton asfaltat, cărămidă, teracote, plăci azbociment, etc. str. Pădurii nr. 69. Telefon 211272. (10306)

Vând termoteci pe gaz Vaillant, Yunkers ; convectoare pe gaz, pompe de recirculare, garanție doi ani. Telefon 095 239 544 . (12411)

Vând ecograf marca Kranzbuhler multi visor 2. Telefon 231579, orele 18-20. (12001)

Vând NISIP și BALAST la domiciliul clientului. Telefon 261946, 259556. (12093)

Vând făină import Ungaria BL 80, preț 5.900 lei. Telefon 092 249 495. (12146)

Vând congelator, mobilă bucătărie, o canapea extensibilă. Telefon 282443. (12214)

Vând rezervoare motorină, 10.000 - 20.000 - 30.000 litri. Telefon 468619, 092.239.241. (12340)

Vând 8 tone grâu și 5 tone porumb. Telefon 220132. (12015)

Vând euroboltari termoizolanți, certificat calitate, 300x250x200, 6800 lei/buc; 1 mc-475.000 lei. Telefon 281491; 092.381.750. (11973)

Vând fermă zootehnică, intabulată, la 20 km de Arad. Telefon 092 537 335. (12045)

Vând colțare, canapele, dormitoare pat. Telefon 286069, 094 604 016. (12379)

Vând termoteka Junkers, 400 DM, negociabil. Telefon 095 961 680. (12382)

Vând făină albă, BL 550, 6.000 lei/ kg, tărâțe 3.500 lei/ kg, în cantități mari. Telefon 462342. (6558149)

Vând LEMNE FOC, NISIP, BALAST, la domiciliu clientului. Telefon 277027. (12414)

Vând LEMNE FOC, NISIP, BALAST, la domiciliu clientului. Telefon 210771. (12415)

Vând BIBLIOTECĂ LIDIA, 7.150.000 lei; BIBLIOTECA SAUL, 7.700.000 lei; DORMITOR TIMOTEI, 9.900.000 lei; TINERET SILVANA 6.600.000 lei; BUCĂTĂRIE LIDIA, 6.700.000 lei, toate noi. Telefon 094 809 884. (12439)

Vând PĂLANCĂ USCATĂ TEI. Telefon 285586. (12471)

Vând garaj din zidărie, în zona Sălii Polivalente. Telefon 094 698 738. (12437)

PUI DE ȘIRIA! Vindem populației, în limita stocului, la ferma din Șiria, vineri 1 iunie 2001, orele 14-18, sâmbătă 2 iunie 2001, orele 7-15, PUI VII DE CARNE, de cca 750 g. (12486)

Vând pui de carne rasa Broiler, la 3 săptămâni. Telefon 473047. (12477)

Vând birouri, mobilier. Telefon 092 251 555. (12483)

Vând mașină de cusut uberdek și triplok. Telefon 094 249 933. (12485)

Vând termoteci și calorifere sigilate. Telefon 094 249 933. (12485)

Vând APARATE SUDURĂ ELECTRICE derulatoare 20 - 40 m. Telefon 094.646.928. (10572)

Vând CHERESTEA TEI și PIESE VOLVO 340. Telefon 094.507.339; 057-275551. (10128)

Vând banc centicubat pompe injecție. Relații telefon 094 552 174. (12119)

Vând tărâțe, 4.400 lei/ kg, livrare la domiciliu peste 500 kg. Telefon 095 330 783. (12346)

Vând vaci cu lapte și juninci gestante, rasa Holstein, aparat de muls și aparat smântuit. Telefon 474417. (12372)

Vând bivoliță gestantă 10 luni, localitatea Cuied, nr. 261, Cucu. Telefon 235657. (12502)

Vând dormitor pat dublu, dulap 4 uși. Telefon 252030. (12500)

Vând paie baloți. Informații Pâncota, telefon 466566, 094.396.182. (12496)

Vând mobilă de bucătărie, nouă, de la Eurostil, preț 700 DM negociabil. Telefon 262652. (12525)

Vând dormitor, canapea, chiuvetă, cuier forjat, mobilă bucătărie. Telefon 243428. (12514)

Vând colțar - 4.500.000 lei; aragaz - 5.000.000 lei; dulap - 2.000.000 lei. Telefon 094. 797.389. (12511, 512)

Vând stâlpi gard 2,5 m diametrul 100, 20 bucăți; țevi zincate 6 m 1/1,2 țoli și cazan țuică 80 litri, din cupru, cu răcitor de inox. Telefon 264113 sau 468879. (12508)

Vând calorifere import Germania, noi, prețuri foarte accesibile. Telefon 094. 568.818. (12554)

Vând 7 stupi de albine și 8 bidoane aluminiu de 25 litri. Telefon 561376. (592211)

Vând mobilă combinată, stare bună, preț convenabil. Telefon 258079, după ora 16. (12549)

Vând rochii de mireasă, diferite mărimi, import Austria. Telefon 251735. (12550)

Vând GEAMURI și UȘI în stare bună. Telefon 094. 784.443. (12531)

Vând căței Tekel (Pedigree) 6 luni. Telefon 273022, 093. 226.601.

Vând mobilă combinată 550 DM negociabil. Telefon 262760. (12602)

Vând livezi de coasă în Valea Patârșului. Informații la Saivan. (526213)

Vând mașini de tâmplărie (abricht, freză, banzic). Informații telefon 463193, seara. (7253202)

Vând aparat de popcorn american, 800 DM; bătător înghețată, spumă, creme, 500 DM, fierbător creme, 500 DM; plită electrică profesională cu 4 ochiuri și cuptor, 1300 DM; mașină înghețată stradală germană 100 DM. Informații telefon 094.767.777; 259273 seara. (12617)

AF ANCATEU GURAHONȚ, vinde; ciment, var, BCA, fier beton, țevi, cuie, gresie, faianță, tablă neagră și zincată, glet, adeziv, vopsea lavabilă, PFL, pal, placaj, teracote, accesorii sanitare, tuburi scurgere electrozi, cherestea brad, plăci azbociment, sare la sac. (6556787)

Vând COLȚARE, CANAPELE, DORMITOARE, FOTOLII, noi convenabil. Telefon 094 507 339, 275551. (10128)

CUMPĂRĂRI TERENURI, IMOBILIARE

Cumpăr pământ Țurca Mică Patârș. Informații la Saivan. (5426214)

CUMPĂRĂRI AUTO

Cumpăr două cauciucuri seria 18-4/15-30 (pentru combină C12). Telefon 095. 633.014. (7253201)

CUMPĂRĂRI DIVERSE

Cumpăr vaci, vițele, tauri. Telefon 092 941 123 sau 288968. (10207)

Cumpăr porci, vaci, vițele și tăurași, pentru sacrificare, preț foarte avantajos. Telefon 094 634 795. (11096)

Cumpăr porci grași și vite, pentru sacrificare, Arad. Telefon 057 - 287723. (11703)

Cumpăr cu plata pe loc, vițele, juninci, vaci, de la domiciliul clientului. Telefon 095.390.375. (12066)

Cumpăr PORCI GRAȘI peste 100 kg, localitatea MÂSCA, nr. 307, preț 34.000 lei/kg. Telefon 057 - 531497, 094.774.649. (12101)

Cumpăr TĂURAȘI și VIȚELE peste 400 kg, preț 25.000 lei/kg. Telefon 057 - 531497, 094.774.649. (12101)

Cumpărăm grâu de panificație, plata pe loc, 4.500 lei/kg, în catități mari. Telefon 094.633.584. (12286)

Cumpărăm tăurași peste 120 kg, plata pe loc. Telefon 254832. (12297)

Cumpăr porci și vaci pentru tăiere, plata pe loc, ofer preț bun. Telefon 094 867 536. (11786)

Cumpăr scândură din demolări, 1.500.000 - 2.000.000 lei/ mc. Telefon 094 608 032. (12392)

Cumpăr grâu de panificație, plata pe loc, 4.000 lei/ kg, cantități mari. Telefon 462342. (6558149)

Cumpăr purcei și grăsuni până la 60 kg. Telefon 094.77.22.69. (7253483)

Cumpăr pene vechi și noi. Telefon 264296. (12601)

CERERI ȘI OFERTE DE SERVICII

MAXIM SUPERMARKET angajează CASIERE cu cunoștințe de calculator, zilnic orele 8-16, sediul firmei. (12632)

Societate comercială producătoare de CONFECȚII din TRICOT, angajează pentru CREAȚIE, personal capabil să realizeze modele noi. Informații ORĂȘTIE, telefon 054 - 241238, 054 - 241115. (f, 2059330)

CALZATURIFICIO FULVIA angajează MAȘINISTE ÎNCĂLȚĂMINTE cu experiență. Asigurăm salarii avantajoase, bonuri masă. Transportul asigurat cu autobuzul. Telefon 216572 sau COMPLEX RUSCO, str. Islaz FN, Aradul Nou. (12404)

PETROCONSTRUCT ARAD, angajează: zidari, fierar betonist și sudor electric și autogen. Pot fi și pensionari. Informații telefon 221140 int. 363. (12534)

FIRMĂ DISTRIBUȚIE angajează DIRECTOR FILIALĂ. Telefon 213313. (12473)

Angajăm CONFECȚIONERE cu experiență în croitorie serie. Telefon 211214. (11110)

Angajăm TINERI DINAMICI pentru vânzări directe; câștig atractiv. Telefon 243803. (12417)

FARMACIA „ASLA FARM" PECICA angajează ASISTENT FARMACIST sau FARMACIST. Informații telefon 093 237 630. (12383)

Firmă încălțăminte, angajează MAȘINISTE, Piața Română, nr. 1. Telefon 214140. (12493)

Firmă, angajăm BĂIEȚI pentru montaj UȘI METALICE. Telefon 270141, orele 9-18. (12510)

Angajăm VÂNZĂTOARE magazin alimentar. Telefon 265883. (12551)

Angajăm CONFECȚIONERE pentru triploc, uberdek și mașini liniare. Telefon 223912. (12548)

ȘOFER, categoriile B, C, ofer serviciile, cunoștințe mecanică. Telefon 257848. (12541)

Angajez VÂNZĂTOR piese auto, experiență calculator. Telefon 213041, 231632. (12537)

Angajez VÂNZĂTOARE (VÂNZĂTOR) Piața Soarelui. Telefon 288258, după ora 19. (12580)

DIALMA Arad, angajează MECANIC mașini de cusut. Telefon 241325. (12582)

SC „MERKALL" angajează VÂNZĂTOARE produse alimentare. Telefon 095.260.318. (12586)

Angajez BRUTARI cu experiență. Informații Galșa, telefon 531386. (12590)

Angajăm GESTIONAR VÂNZĂTOR și CASIERĂ cu experiență, str. Vasile Conta, nr. 1. Telefon 273862, 289997 - ziua; 289743 - seara. (11683)

Producător medicamente, angajez REPREZENTANT MEDICAL pentru județul Arad și Hunedoara. Telefon 094.925.807. (12594)

Angajăm 15 tineri, 10 studenți, 8 elevi, pe perioada vacanței, salar avantajos, carte muncă, program flexibil, colectiv tânăr. Telefon 276817 orele 10-16. (12605)

SC „AR - WEST ASIG." SA angajează cu convenție, AGENȚI ASIGURĂRI. Telefon 252702.

Societate comercială angajează RESPONABIL LOGISTICĂ. Condiții: studii superioare, cunoștințe limba franceză și operare PC. Așteptăm CV până în 7 iunie 2001, la fax 057 - 255003. Informații telefon 093.374.292. (12634)

Cabinet stomatologic angajează ASISTENTĂ și MEDIC STOMATOLOG. Telefon 212707; 092.499.203. (12615)

(Continuare în pagina 15)

(Urmare din pagina 14)

Angajăm personal deservire utilaje producție mase plastice. Informații Câmpul Liniștii, nr. 1 (incinta ROMÂNIA COMBI). Telefon 094.775.123. (12611)

Angajez SPĂLĂTORI AUTO, str. Ural nr. 4. Telefon 272500. (12689)

Caut persoane pentru SCULPTAT STATUETE din lemn. Informații telefon 287626, de luni până vineri, orele 9-18. (12637)

Angajez VÂNZĂTOARE pentru magazin alimentar. Informații telefon 240410. (12630)

SC FALCON ENTREPRISESE SRL angajează personal pentru croi. Telefon 289104, sediul, str. Brezoianu (fostul depozit de mobilă). (12643)

Societatea GLOBAL MADE selectează fete pentru film publicitar, în ASIA. Telefon 095.282.182; 094.257.725. (12666)

SC EURO-TRANS SRL angajează: CONTABIL, ȘEF TRANSPORT, JURIST. Informații Șiria, str. Gării, program orele 9-16. (12671)

PRESTĂRI SERVICII

Executăm toate TIPURILE de CONSTRUCȚII, cu, fără proiect. Telefon 092.794.978. (12337)

„SILDOR PROD" execută reparații FRIGORIFICE; comercializează și montează AER CONDIȚIONAT. Se acordă garanția lucrării. Transport gratuit! Telefon 057 - 270622. (c. 277)

„IFIM" execută HIDROIZOLAȚII. Vinde membrană hidroizolantă import ITALIA. Telefon 253036, 092 275 563. (12341)

CONSTRUCȚII SDA execută: construcții noi, finisaje, exterioare, renovări. Telefon 258771, 094 534 726. (12197)

AUTOMATIC SERVICE repară mașini spălat automate, domiciliu. Telefon 259146, 094 241 398. (12312)

Specialist, TAPIȚEZ, REPAR: canapele, fotolii, uși, rolete; VOPSIM. Telefon 219412. (12515)

Executăm: TENCUIELI, ZUGRĂVELI, GLETUIELI, GRESIERI, FAIANȚĂRI. Fără alcool! Telefon 262692. (12574)

Execut TRANSPORT MARFĂ până la 7 tone, programări telefon 057 - 270706; 093.640.605. (12576)

Executăm FINISĂRI INTERIOARE și RAȘCHETĂRI. Telefon 273571, 094.958.042. (12589)

Execut INSTALAȚII SANITARE - ELECTRICE, contorizări apartament, reparații diverse. Telefon 094.785.877. (12610)

Execut: RENOVĂRI APARTAMENTE, ZUGRĂVELI, FAȚADE, INSTALAȚII SANITARE, izolații contra igrasiei, construcții diverse. Telefon 283395, 095.685.685. (11762)

DIVERSE

OFER VALUTĂ avantajos, garanții imobiliare. Telefon 093 030 264. (9337)

CREDITE, între 10-500 milioane lei, EURO-CASSA, Bd. Decebal nr. 2-4 (Proiectări), et. II, camera 211. Telefon: 094 176 890, 095 368 746, 093 129 424. (12370)

Elevii clasei a-XII-a A de la LICEUL NR. 2, promoția 1981 sunt rugați să-l contacteze pe MIRCEA DRĂGAN, în vederea REÎNTÂLNIRII după 20 de ani. Telefon 212635.

Primăria SÂNTANA organizează în data de 18 iunie 2001, ora 10, licitație publică în vederea închirierii spațiului din str. Muncii, nr. 60, pentru activități medicale. Informații telefon 462117. (6558150)

SC „COTURNIX IMPORT - EXPORT" SRL cu sediul în Arad, str. Câmpul Liniștii, nr. 1, solicită acord de mediu pentru construirea unei hale de depozitare care va fi amplasată în zona industrială Arad, pe șoseaua de centură N-V. Eventualele contestații se pot depune la Agenția de Protecția Mediului Arad, Bd. Dragalina, nr. 16. (12548)

Vrăjitoarea MARIA, cu Harul ei Sfânt, vindecă epilepsia, scoate argintul viu, alcolemia, desface cununii și împreunează dragostea. Telefon 095.862.705. (12636, 12639)

Primăria comunei PECICA, primește oferte în vederea concesionării prin licitație publică a Caietului de sarcini pentru distribuție gaze naturale, în comuna PECICA. (f)

SOCOM PROGRESUL ARAD vinde la licitație spațiul situat în Arad, str. Abatorului nr. 1. Licitația are loc în data de 4 iunie 2001, ora 10, la sediul SCCA Tehnometalica Arad. Informații telefon 280504. (12672)

CITAȚII

Pe rolul Judecătoriei Arad, se află dosarul nr. 4988/2001, având obiect prestație tabulară și dezbatere succesorală. Reclamanții sunt Moldovan Maria și Hava Vioara iar pârât Sarbic Alexandru, cu domiciliul necunoscut, pentru termenul din data de 7.06.2001. Pârâtul este citat cu mențiunea la interogatoriu la camera 66, etaj I. (12623)

TURISM

CONCEDIU
la BALATON, 20 - 35 DM/zi.
Telefon 094.762.192. (11183)

NOU! MARI REDUCERI DE PREȚURI!

ATLASSIB

Călătorești cu autocarele noastre moderne, în EUROPA: GERMANIA, AUSTRIA, FRANȚA, ITALIA, SUEDIA (plecări zilnice), BELGIA, OLANDA, DANEMARCA, ANGLIA, FINLANDA, NORVEGIA, SPANIA, PORTUGALIA, UNGARIA, IUGOSLAVIA.

NOU! Reduceri suplimentare pentru: elevi, studenți, pensionari și grupuri. Bd. Revoluției nr. 35, telefon 251871, 252727; Autogară, telefon 270562. O poartă deschisă spre Europa! (c. 341)

„Pletl"

vă oferă:
zilnic spre Germania
PASSAU - REGENSBURG - NURNBERG - HEILBRONN - STUTTGART - KARLSRUHE - HEIDELBERG - WURZBURG - FRANKFURT - GIESSEN. NOU! De la obținerea licenței: PFORZHEIM, AUGSBURG, MÜHLDORF, LANDSHUT, DEGGENDORF. Transport în FRANȚA, SPANIA, PORTUGALIA.

SERVICII: călătorie în autocare noi, moderne; 2 bagaje gratuite; însoțitoare de bord; o masă caldă în Ungaria.

Informații și înscrieri la AGENȚIILE PLETL: ARAD, telefon 057-252291, LIPOVA telefon 057-561377, 057-563011; TIMIȘOARA, telefon 056-200119; LUGOJ, telefon 056-359651; REȘIȚA, telefon 055-224904. (c. 38)

ÎNCHIRIERI

Închiriez convenabil parter casă, 250 mp, zonă centrală, str. Vârful cu Dor, nr. 8, vizavi Piața Pompierilor. Telefon 092.344.705. (12540)

Închiriez sau vând două spații comerciale, de 22 mp și 44 mp. Telefon 260859, 095.691.449.

Închiriez spațiu comercial 600 mp, deasupra Supermarketului MAXIM, dotat cu toate utilitățile, vad comercial excelent, intrare separată. Telefon 092.459.389. (12631)

Ofer spre închiriere spațiu ultracentral (55 mp), ideal pentru sediu firmă, cabinete. Telefon 057- 280764. (11835)

Închiriez 2 camere, antreu, baie, complet renovat (parchet, gresie, faianță, uși, ferestre, termotecă) ultracentral, pentru birouri firmă sau locuință. Telefon 057 - 212798. (11987)

Închiriez sau vând casă central pentru cabinete sau sedii firme, 350 DM negociabil. Telefon 094 774 506, 277567. (12026)

Închiriez spațiu central 100 mp, încălzire pe gaz. 800 DM negociabil. Telefon 094.774.506; 277567. (12026)

Închiriez spațiu, str. Crișan, nr. 5, suprafața 90 mp, compus din două încăperi + birou și grup sanitar cu încălzire și gresie (subsol). Informații telefon 094.907.469. (12256)

Ofer spre închiriere hală metalică 600 mp, în zonă comercială centrală. Telefon 092 516 136. (12209)

Ofer spre închiriere apartament (ne)mobilat. Telefon 210255. (12396)

Caut urgent să închiriez garsonieră sau apartament (ne)mobilat, orice zonă. Telefon 210555. (12396)

Căutăm urgent pentru închiriat, apartament 2-3 camere, nemobilat, preferință Micălaca. Telefon 214766, 094.649.576. (12413)

Ofer avantajos spațiu pentru închiriat: nunți, botezuri, zile festive, etc. Telefon 286176. (11618)

De închiriat casă, tot confortul, garaj mare, Vlaicu, 350 DM. Telefon 274245. (11968)

Ofer spre închiriere 2 camere, 1 baie, antreu, pe termen lung. Telefon 230483 sau 280153. (12405)

Închiriez apartament ocazional sau firmă, termen lung. Telefon 219412. (12515)

Ofer cameră mobilată, str. Brâncuși, nr. 8, Șega. (11930)

.Ofer spațiu pe termen lung, pentru activități comerciale, depozit, str. Dorobanților, toate dotările. Telefon 284013, 219748. (12562)

Caut de închiriat garsonieră, ofer 50 DM. Telefon 214561, 094.245.572. (12560)

Primim un băiat în gazdă, cartierul funcționarilor. Telefon 232138. (12593)

Închiriez spațiu producție, 2700 mp, nou, toate dotările. Telefon 278820. (12607)

Dau în chirie spațiu 130 mp, parter, blocuri Micălaca, lângă Coraura. Telefon 240410. (12629)

PIERDERI

Pierdut carnet de șomaj eliberat de DMPS Arad, Filiala Sebiș, pe numele Suciu Eva. Îl declar nul. (12495)

Pierdut certificat de înmatriculare eliberat de Camera de Comerț Arad, nr.J02/561/1993, pentru SC „LORAND" SRL. Îl declar nul. (12494)

Pierdut carnet șomaj, dosar nr. 43657, pe numele Olariu Elena, eliberat de DMPS Arad. Îl declar nul. (12526)

Pierdut carnet de student eliberat de Universitatea „Aurel Vlaicu" Arad, Facultatea de Științe Economice, pe numele Radu Dorothea - Bianca. Îl declar nul. (12521)

Pierdut carnet șomaj nr. 5699/8 eliberat de DMPS Arad, Filiala Ineu, pe numele Moțocan Cristian. Îl declar nul. (6558190)

Pierdut carnet de asigurat eliberat de CAS Arad, pe numele Măduța Lucian. Îl declar nul. (12641)

Pierdut carnet de asigurat, eliberat de CAS Arad, pe numele Măduța Viorel. Îl declar nul. (12640)

Pierdut autorizație PFI nr. 321286/1997, eliberată de Consiliul Județean Arad, pentru Vaida Ștefan. O declar nulă. (12644)

Pierdut carnet membru eliberat de Cooperativa Credit „Mureșul", pe numele Tanchi Aurel. Îl declar nul. (12645)

† SERVICII FUNERARE †

SC „IN MEMORIAM" SRL
str. Eminescu nr. 4, telefon: 057-211929; 093.343.964, str. Orizontului, nr.9A, (Bujac) oferă SERVICII FUNERARE COMPLETE - NON STOP. Sicrie-modele multiple (simple-lux), sicrie lux import ITALIA, ACCESORII. Intermediem COLACI, COLIVĂ etc.

ÎMBĂLSĂMĂM GRATUIT (formolizat).

Transport INTERN-INTERNAȚIONAL. (c.203)

SC NOSFERATUM SRL
ARAD, str. Ghiba Birta nr. 26;
ARAD: Morga Spitalului Județean;
NĂDLAC: str. 1 Decembrie nr. 4;
ORADEA: str. Louis Pasteur nr. 69,
CLUJ NAPOCA: str. Universității nr. 11.

SERVICII FUNERARE COMPLETE, la orice oră din zi sau noapte. Telefon 057 - 270437; 094.554.874. CALITATE OCCIDENTALĂ, PREȚURI ROMÂNEȘTI. (c)

† DECESE †

Cu adâncă durere în suflet, anunțăm încetarea din viață a celui ce a fost soț, tată, bunic, frate și unchi

VÂȚ IOAN,

în vârstă de 82 ani. Înmormântarea va avea loc azi, 30 mai 2001, ora 14, la Cimitirul din Bujac. Familia îndoliată.

Cu nespusă durere anunțăm încetarea din viață, după o scurtă suferință, a iubitei noastre soție, mamă, soacră și bunică

BUDAI MARIA,

care s-a stins în al 64-lea an al vieții. Înmormântarea va avea loc azi, 30 mai 2001, ora 13, de la locuința din comuna VLADIMIRESCU, str. Reformei, nr. 38 A. Familia îndoliată.

Cu durere în suflet anunțăm încetarea din viață a celui care a fost

PETRAN IOAN,

la 54 de ani. Înmormântarea joi, 31 mai 2001, ora 12, de la domiciliul din Arad, str. Voinicilor bl. 190. Soția Elena, fiica Anișoara și nepotul Vlad.

† CONDOLEANȚE †

Colectivul Secției T. Vladimirescu a Centrului de Plasament nr. 1, este alături de dr. ILEANA DAN, șef CP1, în greaua încercare pricinuită de decesul tatălui și-i transmite sincere condoleanțe. (12592)

Suntem alături de colegele noastre, în aceste clipe grele prin care trec, la moartea fulgerătoare a tatălui și soțului,

PETRAN IOAN

și transmitem întreaga compasiune familiei îndoliate. Colectivul SC FRIGORIFER SA. (12652)

Sunt alături de prietena mea ANIȘOARA ȚUCUDEAN, la pierderea tatălui drag și-i transmit sincere condoleanțe. Dumnezeu să-l odihnească în pace! Adina Crăciun cu familia. (12665)

Suntem alături de colega noastră MONA STAVILĂ, în marea durere pricinuită de pierderea tatălui. Sincere condoleanțe! Colegele din cadrul Serviciului Bilanțuri. (12669)

Suntem alături de colegii noștri CIORBA MARIA și CIORBA LIVIU, în greaua încercare pricinuită de dispariția neașteptată a scumpei lor mame,

BUDAI MARIA

și transmitem sincere condoleanțe familiei îndoliate. Fie-i țărâna ușoară! Colegii din cadrul Serviciului Resurse Umane, Salarizare și Contabilitate al Administrației Finanțelor Publice a Municipiului Arad. (12681)

Conducerea și colegii Administrației Finanțelor Publice a Municipiului Arad, transmit sincere condoleanțe familiei CIORBA LIVIU și MARIA, la pierderea mamei lor. Dumnezeu să o ierte și să o odihnească în pace! (12681)

În aceste clipe grele de grea încercare, pricinuite de decesul mamei, suntem alături de voi, MARIA, LIVIU, INA și SEBASTIAN și-l rugăm pe bunul Dumnezeu să vă ajute, iar pe mama s-o odihnească în pace! Virginica, Dalin, Cătălin și părinții Elena și Ștefan. (12681)

† COMEMORĂRI †

S-au scurs 3 ani de când moartea fulgerătoare l-a răpit dintre noi, pe

NEMETI PAUL.

Nu te vom uita niciodată! Soția și fiica. (12228)

A trecut un an de când iubitul meu tată

VAMOȘ LADISLAU (VASILE)

a plecat spre veșnicie. În amintirea ta, îți voi aduce mereu un trandafir la mormânt. Fiul Flavius și soția Neli. (12577)

Astăzi se împlinesc 6 săptămâni de când a plecat dintre noi, cel care a fost un soț și un tată iubitor,

PRECUP IOAN.

„Nu știu Ioane ce-ai gândit/Pe noi când ne-ai părăsit/Acum când ne-a fost mai bine/Ai plecat de lângă mine/Și-ai lăsat îndurerat/Și pe fiul tău cel drag". Te plângem mereu: soția Rozalia, fiul Florin și mama soacră Catița. (12579)

Cu adâncă durere în suflet, amintim că se împlinesc 6 luni de zile de la dispariția celui care a fost

prof. MICLĂUȘ TRAIAN GHEORGHE.

Slujba de pomenire va avea loc sâmbătă, 2 iunie 2001, ora 10, la Biserica Ortodoxă din Gai. Cu durere în suflet, în veci nemângâiați, soția Aurelia, fiica Florentina, ginerele Alexandru, nepotul Laurențiu. Nu te vom uita niciodată! (12621)

Se împlinesc 6 luni de când ne-a părăsit pentru totdeauna, scumpa și iubita noastră mamă, soacră și bunică

ȘICLOVAN ERSILIA

născută TOMUȚA, din Covăsânț. Am fost... și acum mi-e locul gol/Dar n-are rost să cheltuiți pe protocol/Lăsați să vină flori târzii/Și amintiri, să mă mângâi cu lacrimi, nu faceți nimic/Dar nu uitați că v-am iubit". Dumnezeu să odihnească în pace sufletul tău blând. Te vom plânge mereu! Fiica Rodica, ginerele Ezechiel și nepoata Claudia. (12625)

Se împlinesc 2 ani de la decesul iubitului nostru soț, tată, socru și bunic

NISTOR ISTEMIE

din Chișlaca. Dumnezeu să-l odihnească în pace. Soția, fiicele, ginerii și nepoții. (12642)

Cu sufletele îndurerate ne aplecăm la mormântul tatălui și bunicului nostru

PLEȘCUȚAN IOAN,

la împlinirea a 2 ani de la deces. Familia îndoliată, Precup Mărioara, Sebiș. (12648)

Se împlinesc 2 ani de când a plecat dintre noi, cel care a fost colonel al Casei Armate

JIDUC SIDOR.

Nu te vom uita niciodată, vei fi mereu în sufletele noastre! Familia îndoliată.

- PRODUCE ȘI MONTEAZĂ UȘI ȘI FERESTRE DIN PVC

ARMAT CU PROFILE TROCAL GERMANIA

- PRODUCE ȘI VINDE GEAM TERMOPAN

LUCRU NEMȚESC

SATLINE

SALON DE EXPOZIȚIE:
ARAD, PIAȚA MIHAI VITEAZUL
BL. M 7, PARTER
TEL./FAX. 057/25 14 61; 094 50 72 11

Rosendaal
THERMOBANC TRANS S.R.L.

Societate româno-germană

Telefon 095-659.340

EXECUTĂ

LUCRARI DE
- izolații termice industriale
- izolații termice în chimie industrială
- izolații termice construcții clădiri
- izolații termice la cald, la rece
- izolații termice fonice, acustice
- izolații de asigurare contra incendiilor
- închideri hale industriale, perimetrale
- izolații termice cu spumă poliuretanice
- camere frigorifice
- izolații cisterne și izoterme auto

ANGAJEAZĂ personal
- tinichigerie industrială
- desenator tinichigerie industrială

(5914445)

Biroul Notarial „MORARIU"

ANUNȚĂ

colaboratorii, onorata clientelă,
precum și toți solicitanții de servicii notariale că
începând cu data de 1 iunie 2001
va funcționa la noul său sediu din
Arad, B-dul V. Milea nr. 1
(Palatul Cenad, lângă Sala pentru căsătorii)
având un program zilnic între orele 9-17.

WA AR-WEST ASIG
BROKER ÎN ASIGURĂRI

partener al celor mai importante societăți de asigurare,

încheie

tichete de asigurare auto obligatorie (RCA)
cu o reducere de 10%
pe perioada
1 iunie 2001 - 31 decembrie 2001.

la sediul firmei,
situat în Arad,
str. Banu Mărăcine
bl. 12, sc. B, ap. 2,
tel. 252.702

ALEGEREA NOASTRĂ
- CEA MAI BUNĂ ALEGERE!

Allianz Ţiriac
Asigurări S.A.

Încheiați acum asigurarea obligatorie de răspundere civilă auto (RCA) la toate agențiile Allianz - Țiriac din județ.

ARAD	Str. I.C. Brătianu nr. 6/A Tel./Fax: 255.278; 254.683
LIPOVA	Str. Mureşului nr. 1; Tel.: 563.058
SEBIŞ	Str. Victoriei nr. 7D; Tel.: 422.068
CHIŞINEU-CRIŞ	Str. T. Vladimirescu nr. 10 Tel.: 095/511.486
SÂNTANA	Str. Muncii nr. 95; Tel.: 462.035

Încheind această asigurare la sediul sucursalei ARAD beneficiați de o reducere cu 7 % a primei de asigurare.

Allianz. Puterea de partea ta !

EURO STIL

angajează:
CONTABIL

CERINȚE:
- Studii superioare de specialitate
- Vechime în muncă de minim 3 ani
- Cunoștințe operare PC

Noi oferim:
- Salariu garantat și contract de muncă
- Posibilități de promovare

CV scris de mână + poza se depun la sediul firmei - Complex Podgoria, etaj I până la 02.06.2001.

(5915704)

TMS-RO **Importator direct**
Calorifere KORAD - Slovacia

Avem deosebita placere
sa va invitam la standul nostru din cadrul expozitiei
Comfort - Instal din 29 mai - 1 iunie 2001.

Oferta speciala:
pe perioada expozitiei reducere de 10% la toate produsele

- Calorifere otel
- Centrale termice THERM
- Robineti HEIMEIER
- Teava si fitinguri - cupru si polipropilena

Caloriferele KORAD sunt produse de U.S.Steel - A Unit of USX Corporation

ARAD, Calea 6 Vanatori nr. 1, tel/ fax: 057 - 270.255

S.C. **TRADING AVA COM.** SRL

importator direct
al firmei
BÁBALNA - UNGARIA

vindem la pret avantajos **FURAJE ȘI CONCENTRATE**

pentru pui în creștere, pui,
găini ouătoare,
purcei, porci,
vaci și viței

Informații la telefon 094.797.076
și tel/fax: 057-278.585.

(5915788)

---

s.c. AGROMEC PODGORIA ȘIRIA

Vinde prin licitație în ziua de 01.06.2001, ora 10,00

5 COMBINE
de recoltat cereale tip C 14 U.

Licitația va avea loc la
s.c. AGROMEC Podgoria din localitatea Șiria.

În cazul în care utilajele nu se vor vinde,
licitația se va repeta în 02.06.2001.

89-15-15
SEX TOTAL
SUNĂ ACUM !
in direct !!! NON STOP
INTERZIS MINORILOR

Agenția Națională pentru Ocuparea Forței de Muncă

Agenția Județeană pentru Ocuparea Forței de Muncă Arad
Str. Gh. Lazăr nr. 20, tel. 280.581

PUBLICAȚIE DE VÂNZARE
Anul 2001, luna mai, ziua 28

În temeiul art. 55 din O. G. nr. 11/1996 privind executarea creanțelor bugetare, aprobată prin Legea nr. 108/1996, cu modificările și completările ulterioare, se face cunoscut prin prezenta că se vor vinde prin licitație publică următoarele bunuri mobile și imobile:

Nr.crt.	Denumire agent economic	Denumire bun	Preț fără TVA (lei)	Felul vânzării	Data, ora și locul licitației
1.	S.C. Comeso S.A. Arad	- autobenă transport furaje	39.400.000	Vânzare directă	7 iunie 2001, ora 10, sediul AJOFM Arad
		- remorcă autobasculantă 8,5 to	22.705.000		
		- semănătoare păioase tip Azoma	26.319.000		
		- plug PM 3	8.500.000		
2.	S.C. INDCOOP S.A. Arad	- Depozit - suprafață 331,5 m2	599.604.894	Licitație publică	8 iunie 2001, ora 10, sediul unității
3.	S.C. U.T.A. S.A. Arad	- telefon mobil Motorola STAR TAC + încărcător - seria IMEI 446203076188700	1.500.000	Licitație publică	8 iunie 2001, ora 12, sediul AJOFM Arad
		- telefon mobil Motorola STAR TAC + încărcător - seria IMEI 446203076189140	500.000		
		- telefon mobil Motorola STAR TAC	250.000		
4.	S.C. Ind. Laptelui S.A. Arad	- autoutilitară Dacia 1305 RPK - AR-04-GUR	70.089.300	Licitație publică	13 iunie 2001, ora 11, sediul AJOFM Arad
		- autoutilitară Dacia 1305 RPK - AR-04-GUS	70.089.300		
		- autofurgon 12225 - izotermă - 31-AR-132	45.974.700		
		- autofurgon 12225 - izotermă - AR-05-JOA	97.907.400		
		- autofurgon 8135 - izotermă - 31-AR-207	33.367.500		
		- autocisternă lichide alimentare - 31-AR-4539	37.507.500		
		- autocamion platformă - 31-AR-4602	73.474.200		
		- autoutilitară Dacia 1304 Pick-up - 21-AR-3749	42.480.900		
5.	S.C. 5 Iulie Macea S.A.	- Sera nr. 1 - suprafață 0,4 ha inclusiv teren	130.500.000	Licitație publică	14 iunie 2001, ora 11, sediul unității
		- Sera nr. 2 - suprafață 1,0 ha inclusiv teren	232.200.000		
		- Sera nr. 6 - suprafață 1,0 ha inclusiv teren	232.200.000		
6.	S.C. Socom Mureșul Lipova	- Atelier croitorie - suprafață 110,33 m2	465.121.250	Licitație publică	19 iunie 2001, ora 11, sediul unității
7.	S.C. Cotul Morii SRL Ineu	- tractor U 650 - AR-01-JFA	60.000.000	Licitație publică	21 iunie 2001, ora 11, sediul unității
		- tractor U 650 - AR-01-JFC	60.000.000		
		- tractor U 650 - AR-01-JEZ	60.000.000		
		- remorcă RM 2 - AR-80-FLD	14.000.000		
		- remorcă RM 2 - AR-80-FLB	14.000.000		
		- remorcă RBAM 7 - AR-80-FRS	9.000.000		
8.	S.C. Horticola Horia S.A.	- Ferma nr. 2 - Baracă tip CPL - 3 buc., Baracă metalică	260.000.000	Licitație publică	25 iunie 2001, ora 11, sediul unității

Bunurile S.C. Comeso S.A. Arad, S.C. INDCOOP S.A. Arad, S.C. Industrializarea Laptelui S.A. Arad se află la a treia licitație, astfel încât, în conformitate cu dispozițiile O. G. nr. 11/1996 modificată, acestea vor fi vândute la cel mai mare preț oferit.

Persoanele interesate vor depune la sediul A.J.O.F.M. Arad, str. Gh. Lazăr nr. 20, et. I, cam. 103-104, o ofertă scrisă de cumpărare precum și o garanție de 10% din valoarea bunului la data și locul desfășurării licitației. Informații suplimentare se pot obține la sediul A.J.O.F.M. Arad, str. Gh. Lazăr nr. 20, et. I, cam. 103, telefon 057/280.581, între orele 8,00-15,30.

Conducătorul organului de executare Director Executiv
ȘTEFAN PASCU

Rezorvă, MAI 2001

BANCA
"TRANSILVANIA"S.A.
SUCURSALA ARAD,
Str. Unirii nr. 5-7,
Tel. 057/283.122
NOUL A.T.M.
pentru carduri
VISA + MAESTRO:
B-dul Revoluției 55

ADEVĂRUL
COTIDIAN INDEPENDENT ARAD
Anul XIII, nr. 3318
Joi, 31 mai 2001 ● 16 pagini ● 3500 lei ● e-mail: adevarul@arad.ro; adv.pub@arad.ro
BRAT Publicație auditată în semestrul II 1999
Tiraj mediu zilnic vândut: 34.958

WEST BANK S.A.
ARAD, B-dul Revoluției nr. 88
WESTERN UNION | MONEY TRANSFER
Cel mai rapid mod de a primi bani din întreaga lume!

GRATUIT

I.M.M.

Nu există program economic al vre-unui partid, de la dreapta la stânga în care întreprinderile mici și mijlocii să nu figureze pe un loc central. În jurul lor s-a creat un consens general. Ele trebuie neapărat să se dezvolte. Într-o economie care funcționează de prea mult timp aiurea ele trebuie ajutate să se descurce că altfel pier. Prea exact nici nu se știe exact ce sunt ele. Cert este că au sub 250 de salariați, o cifră de afaceri în general mică spre mijlocie și sunt în proprietate privată.

Sub aspect politic ele au „sarcina" nobilă de a genera mult dorita clasă de mijloc. Cu venituri bunicele aceasta are menirea să ocupe ca o pană, falia dintre miliardarii tranziției și muritorii de foame. Clasa de mijloc trebuie nu numai să umple însă prăpastia socială dar și să absoarbă ca un burete tensiunile sociale asigurând stabilitate.

În plan economic a devenit deja un loc comun sintagma „motor economic al dezvoltării" care este obligatoriu conexată cu grupul de litere (IMM) ce le desemnează. În plus lor li s-a atribuit și rolul de „sugativă" a forței de muncă disponibilizată de la stat și chiar sectorul privat. Transformate într-un fel de vitrină frumoasă a economiei românești care, iată se mișcă spre piața capitalistă, ele au fost în general folosite ca perdea de fum pentru a ascunde ineficiența mastodonților de stat. După 1990 au fost astfel create 800.000 de întreprinderi private foarte mici (micro), mici și mijlocii. De fapt majoritatea erau și sunt microîntreprinderi (92%). În 1999 numărul IMM-urilor era de peste 600.000 din care doar vreo 400.000 mai sunt funcționale. Există, ca să spun așa, o rată naturală a decesului micilor afaceri. Nu toate își găsesc nișa de piață pe care să o ocupe, nu toți care încearcă să facă afaceri sunt și oameni de afaceri. La noi însă mediul economic „toxic" face ca multe să piară cu „zile". Conform statisticilor mai puțin de jumătate din IMM-uri (40%) sunt rentabile. Restul trag targa pe uscat.

Politizată cât încape vreme de patru ani, situația organizațiilor patronale de profil a rupt inima PDSR. Ajuns la putere acesta le-a făcut întreprinzătorilor mici și mijlocii un mare minister numai pentru ei, plus o lege (133/1999) menită să-i scape de orice grijă.

DORU SAVA

(Continuare în pagina 5)

În acest an, la Arad

PATRU PERSOANE BOLNAVE DE SIDA AU DECEDAT

▼ Dintre cei care suferă de această maladie incurabilă cei mai mulți sunt copiii născuți în 1989 ▼ 85 de copii și 13 adulți - sub supraveghere

Pag. 7

CINE TULBURĂ LINIȘTEA ÎN PDSR ARAD?

- Interviu cu dl. DOREL ZĂVOIANU, deputat PDSR Arad -

Pag. 5

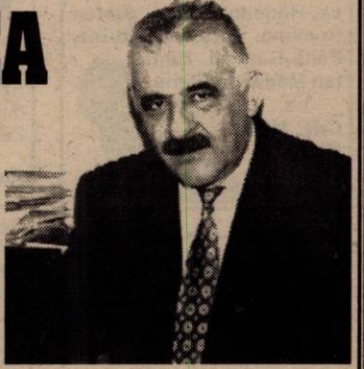

VIA Lawyers
Firmă de Avocați din Toronto Canada
OFERĂ REPREZENTARE JURIDICĂ PT
EMIGRARE
Canada
primește 300.000 noi imigranți !
PLATA LA OBȚINEREA VIZEI
COSTURI ACCESIBILE
Arad, SC Proiect Arad SA
cam. 124
B-dul Decebal, Nr. 2-4
Telefon 214.678

Specializări și locuri în liceele și școlile profesionale din județul Arad

Foto: ȘT. MATYAȘ

Pag. 9

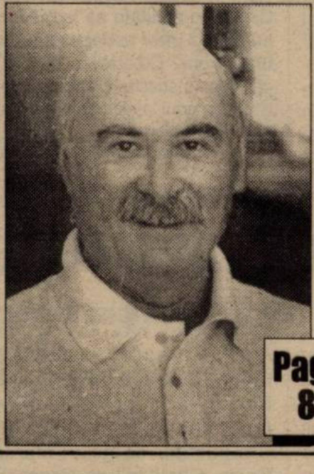

CA SĂ CONSTRUIM O LUME CIVILIZATĂ, NOI JERTFIM IDENTITATEA CULTURALĂ

◆ afirmă artistul TUDOR GHEORGHE

Pag. 8

S.C. FOX S.R.L.
OFERĂ
O GAMĂ VARIATĂ DE UTILAJE ȘI ACCESORII PENTRU GRĂDINĂ
057: 281492; 280389

ASTRA
Încheie o asigurare la ASTRA până pe 20 iunie, participă la marea tombolă din 27 iulie și poți petrece vacanța din vara asta în Grecia.
ASTRA oferă 45 de vacanțe de o săptămână pentru două persoane în Grecia.
Cumpără acum o poliță de asigurare facultativă sau obligatorie direct la sediile ASTRA din Arad, Ineu și Chișineu Criș sau prin colaboratori. Regulamentul tombolei este afișat la toate sucursalele și agențiile ASTRA.
ASTRA DA VACANȚĂ!
(2059332)

Pag. 4

Cardine Banca Group din Italia cumpără, azi, pachetul majoritar al West Bank Arad

La Vârfurile, fotbalul e la mare preț

ECHIPA ȘCOLII CALIFICATĂ LA FINALA PE ȚARĂ

Pag. 10

ALGLASS
MOBILIER DIN P.A.L. LA COMANDA
● BUCATARII ● DORMITOARE ● CAMERE DE ZI
NOU
VANZARI IN RATE
Calea Timișorii nr. 53; Tel./Fax: 278820
Piața Spitalului Bl. 1D; Tel/Fax: 253868

CALENDAR

- Astăzi, Soarele răsare la ora 4 și 35 de minute și apune la ora 19 și 52 de minute.
- Au trecut 151 de zile din acest an. Au mai rămas 214 zile până în 2002.
- **Praznicul zilei: Biserica ortodoxă:** Sf. Ap. Ermia; Sf. Sfințiți Mc. Eusebie, Ermei și Haralambie; **Biserica romano-catolică:** Vizita Sfintei Fecioare Maria; **Biserica greco-catolică:** Sf. Erimia.

A venit BARZA!

La Arad: Bucska Emil, Rosenbach Richard, Sătmăreanu Gabriela, Dina Anca, Pușcău Roxana Ioana, Cimponer Eduard Luis, Koszilkov Francesca Denisa, Hădean Andrei, Ștefan Romana, Cârpaciu Florina, Pelle Răzvan, Bănățan Mădălina Elena.

La Chișineu-Criș: Micola Maria.

METEO

Vremea va fi caldă și, în general, frumoasă în cursul zilei, dar va deveni instabilă în timpul nopții. Cerul va fi variabil, cu înnorări accentuate noaptea, când se vor semnala averse de ploaie și descărcări electrice. Vântul va sufla slab la moderat, din sector vestic.

Temperaturi maxime: 26 la 29°C; **Temperaturi minime:** 10 la 13°C.

Meteorolog,
CARMEN ȘARGA

ACTUALITATEA CULTURALĂ

CONCERT

Filarmonica de Stat Arad, Liceul de Artă „Sabin Drăgoi" anunță că **azi, 31 mai 2001, ora 19,00**, va avea loc la Sala Palatului Cultural , Tribuna tinerelor talente - ediția XXXIV.

Concert de concerte. Dirijor Dorin Frandeș.

Soliști: Cristina Pop - violă; Florin Dan - trompetă; Varyaș Demetra - vioară; Insu Lee - violoncel; Herlea Corina - oboi; Tica Lucian - clarinet; Yu Jim Shin - vioară; Oprea Casian - trompetă; Jurj Flavia - pian.

În program Bach, Haydn, Mozart, Vivaldi, Weber, Vieuxtemp, Scelakor

Vineri, 1 iunie, orele 19,00, în Sala Palatului Cultural, Tribuna tinerelor talente - ediția XXXV.

Concert de concerte. Dirijor Cristian George Neagu.

Soliști: Camenița Marcel - violă, Balint Ciprian - vioară, Sinaci Radu - violoncel, Buta Mariana - vioară, Torkos Lorand - fagot, Buta Emanuela - vioară, Cenădan Gavril - violă, Tabuia Alexandra - pian, Barbu Bogdan - trompetă.

În program lucrări de Stamitz, Haceaturian, Saint Saens, Mozart, Bach, Arutinian

CINEMATOGRAFE

Dacia: Mexicanul (SUA) 10; 12; 14,15; 16,30; 18.45; 21; 23

Mureșul: Vatel (Franța-Anglia) 10; 12; 14; 16; 18; 20

Arta: Bang! Boom! Bang! unde au dispărut banii? (Germania) 16; 18; 20

Sala Mică: Un socru de coșmar (SUA) 15,30; 17,30

Grădina de vară: Acasă la Coana Mare (SUA) 22

UTILITARE

PIEȚE, TÂRGURI. Astăzi, este zi de piață agroalimentară la Curtici, Sebiș, Bata, Cermei, Zădăreni, Ghioroc, Săvârșin, Secusigiu, Sântana, Târnova, Zăbrani, Zerind. Tot astăzi au loc târguri săptămânale la Curtici, Sebiș, Cermei, Săvârșin, Secusigiu, Zerind.

Mâine, vineri, se desfășoară târguri săptămânale la Ineu, Șepreuș, Șimand.

FARMACII DE SERVICIU. Farmacia „**Remedium**", B-dul Revoluției, nr. 52-54, telefon 233195 cu program de luni până vineri de la orele 7,30-20,00 iar sâmbăta de la 8,00-14,00; Farmaciile „**Sinapis**", B-dul Revoluției, nr. 88, lângă Noul Stil, telefon 282369, „**Noua Farmacie**", str. Andrei Șaguna, nr. 15, telefon 948 sunt de serviciu cu program non-stop.

URGENȚE STOMATOLOGICE. Cabinetul de pe str. Crișan (în spate la Gionelli) are program non-stop. Telefon: 253794. Cabinetul din B-dul Revoluției nr. 62, ap. 17, între orele 9,00-19,00. Telefon: 256665.

ADMINISTRAȚIA FINANCIARĂ. Administrația Financiară a municipiului Arad: Asistență contribuabili (impozitul pe venitul global) - telefon 280633, 280733, int. 198.

ÎNTRERUPERI DE CURENT. **Azi:** Cartier Confecții Bl. 1, 2, 3, 4, 5, 6, 7, 8,9, 10, 11, 40, 01, 0X, str. Rebreanu - IJGCL Baza de producție. **Vineri:** Fabrica de produse lactate, S.C. Arconserv S.A. I. și Piața Gării Aradul Nou.

TELEFON DE URGENȚĂ LA POLIȚIE: **955.**

AU PLECAT DINTRE NOI!

Nagy Maria (1959); Mateuți Katicza (1908); Berkecz Ana (1926); Mocuța Floare (1921); Petran Ion (1947); Budiu Maria (1925).

AUGSBURG INTERNATIONAL
IMPORTATOR
PIESE AUTO ORIGINALE
MARCI EUROPENE SI JAPONEZE
CAMIOANE MERCEDES, MANN,IVECO,VOLVO,DAF
ARAD STR. NICOLAE BALCESCU NR.22
TEL: 057/252595, 057/214240
FAX: 057/214191
E-mail: arad@augsburg.ro

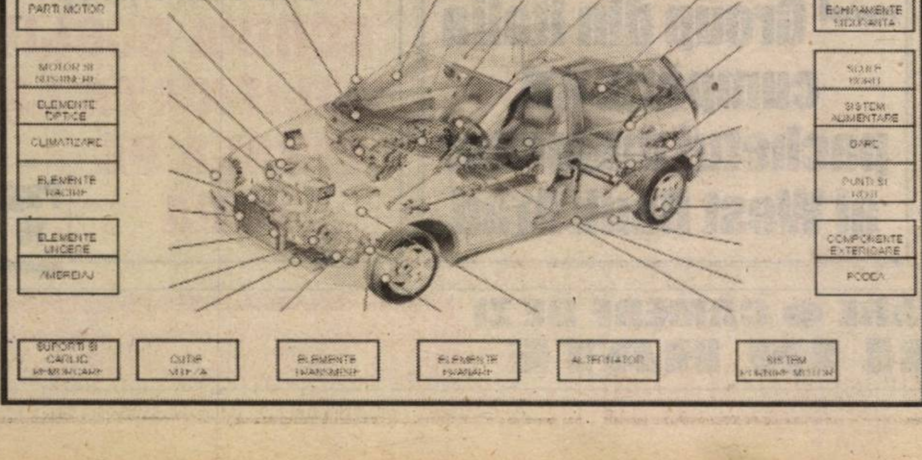

HOROSCOP

Joi, 31 mai

Berbec (21.03-20.04). Astăzi s-ar putea să încheiați niște afaceri profitabile.

Taur (21.04-20.05). Această săptămână se va afla sub semnul dragostei pentru dvs.

Gemeni (21.05-20.06). Astăzi s-ar putea să întâlniți o persoană pe care nu ați văzut-o de mult timp.

Rac (21.06-22.07). Aveți nevoie de câteva zile de vacanță pentru a vă relaxa.

Leu (23.07-22.08). Veți avea de luat o decizie importantă, având în vedere cariera dvs.

Fecioara (23.08-22.09). Astăzi veți avea o zi mai puțin încărcată la serviciu.

MOCHETA
Arad, Piața Gării
Telefon 235.221
MARI REDUCERI
DE PREȚURI
MONTAJ LA
STANDARDE EUROPENE

Balanța (23.09-22.10). Ziua de astăzi va fi una grea pentru dvs. Un membru din familie va avea niște probleme.

Scorpionul (23.10.-21.11). S-ar putea ca astăzi să întâlniți o persoană de care o să vă îndrăgostiți mai târziu.

Săgetător (23.11-21.12). Nimic nu vă va putea strica buna dispoziție astăzi.

Capricorn (22.12-19.01). Proiectele pentru afacerile pe care vreți să le începeți sunt foarte reușite.

Vărsător (20.01-19.02). Astăzi s-ar putea să primiți ajutorul unor prieteni în ajutorul unei probleme.

Pești (19.02-20.03). Un membru al familiei vă va face o bucurie.

Ultimele zile pentru vaccinarea antipoliomielitică

Vineri se încheie campania de vaccinare antipoliomielitică la copiii cu vârsta cuprinsă între două luni și șapte ani. Cei 400 de medici de familie din județul Arad au obligația să vaccineze toți copiii, chiar și pe cei care nu sunt înscriși pe listele medicilor de familie. Administrarea lui este gratuită și orală, iar părinții care refuză să-i ducă pe copii la medicii de familie în acest scop, o vor face sub semnătură, în prezența martorilor.

A. B.

PRECIZARE

În articolul „Un nou inspector șef la Inspectoratul de Stat în Construcții" apărut în data de 30 mai a.c. în ziarul nostru, a apărut o mică eroare pentru care ne cerem scuze.

Noul inspector șef se numește Mircea Pascariu, nu Mircea Pescariu și a absolvit Institutul Politehnic „Traian Vuia" din Timișoara în anul 1988 nu 1998.

Echipa de serviciu

AUREL DARIE
secretar de redacție

Bianca Felea,
Adela Homorâceanu,
Ioan Leac,
Dina Rujan,
Ramona Vidulescu
tehnoredactare computerizată

Monica Ardelean,
Doina Jurcă,
Aurica Telcian,
Dacian Toduța
corectură

Bal la Gurahonț

Duminică, 3 iunie a.c., de la ora 21, la Căminul Cultural Gurahonț va avea loc un bal prilejuit de Sărbătoarea Rusaliilor. Invitat - solistul **SRBISLAV MAXIMOVICI** și formația sa.

Lansare de carte

Medicină și literatură

Lumea medicală arădeană a trăit, ieri, momente de sărbătoare. În Aula „Iuliu Maniu", medicul **Liviu Moldovanu**, fondator al secției de Medicina Muncii din cadrul Spitalului Municipal Arad, profesor la catedra de Asistență Socială a Facultății de Teologie Ortodoxă de la Universitatea „Aurel Vlaicu", președinte al Comisiei de Cultură din Colegiul Medicilor Arad, și-a lansat al doilea volum, intitulat **„Recuperarea noastră"**. Despre personalitatea științifică, vocația culturală, calitățile umane ale autorului, a vorbit cu entuziasm prof. univ. dr. Lizica Mihuț, rectorul Universității „Aurel Vlaicu". Au mai făcut referiri la activitatea medicului Liviu Moldovanu, PS. dr. Timotei Seviciu, episcop al Aradului, Ienopolei, Hălmagiului și Hunedoarei, prof. univ. dr. Maria Pușchița, președintele Colegiului Medicilor din județul Arad, Ioan Crâsnic, directorul Direcției de Sănătate Publică, medicul și scriitorul Florin Bănescu. Cartea, scrisă într-un limbaj accesibil, se referă la potențialul biologic și economic foarte sănătos al națiunii române, insuficient valorificat până acum.

C.L.

„ADEVĂRUL" VĂ ASCULTĂ

La telefonul dimineții, 280944, între orele 9,00-12,00

☎ **Stoiadin Mihai** aduce mulțumiri lui Romulus Popescu și Mihai Pârv pentru că i-au acordat primul ajutor în data de 3 mai când a avut un accident de circulație.

☎ **Lucreția Mărinaș** a cumpărat de la o vânzătoare din gară mai multe sortimente de fructe. La plată, a observat că a fost înșelată cu 25.000 de lei. „I-am spus vânzătoarei, dar aceasta a sărit cu gura pe mine și am fost nevoită să mă las păgubită." **Organele abilitate să ia măsuri împotriva unor astfel de situații unde sunt?** Cu atât mai mult, cu cât femeia susține că a fost trimisă de la unul la altul pentru a i se rezolva problema.

Redactor de serviciu,
A. B.

INVITAȚIE LA DRUMEȚIE

Excursia frăguțelor

Sub genericul „Veniți cu noi!", iubitorii de drumeție sunt invitați sâmbătă, 2 iunie 2001, în „Excursia frăguțelor" pe traseul: Radna - Valea Mare - creasta Radnei - izvorul Iovului - Valea Cladoviței - izvorul Mariana - creasta Cladovei - Valea Cladovei - sub vf. Capra - Valea Doamnei - Ghioroc, în lungime de circa 16 km. Plecarea din Arad va avea loc sâmbătă, cu trenul de la ora 7,42 până la Radna, iar întoarcerea se va face seara, la ora 20,43. Conducător de grup: Marcel Cociș. Cheltuieli de transport: 25.000 lei. Întâlnirea participanților cu grupul va avea loc în fața Stației CFR Arad, cu 30 minute înainte de plecarea trenului.

CURSUL VALUTAR*

- VALORI ÎNREGISTRATE IERI, 30 MAI 2001

Denumirea valutei	BNR	BCR		BRD		Banca Transilvania		Banca Agricolă		Bursa neagră	
		C	V	C	V	C	V	C	V	C	V
Dolar S.U.A.	28702	28580	28780	28550	28800	28550	28800	28450	28790	28650	28750
Marca germană	12555	12251	12715	12380	12600	12400	12630	12400	12670	12500	12600

Într-o singură lună

POLIȚIȘTII DE FRONTIERĂ AU CONFISCAT MARFĂ ÎN VALOARE DE PESTE TREI MILIARDE

După cum ne informa dl. lt. col. Gheorghe Bozga, purtătorul de cuvânt al Poliției de Frontieră Arad, în decursul lunii mai au fost reținuți în punctele de trecere a frontierei 24 de cetățeni (dintre care trei străini).

Pentru aceeași faptă (tentativă de trecere frauduloasă a frontierei) au mai fost prinși pe fâșie încă 26 de irakieni.

De asemenea, polițiștii de frontieră au aplicat 920 de amenzi în valoare de 165 milioane de lei.

Împreună cu lucrătorii vamali, au fost confiscate bunuri în valoare de peste trei miliarde de lei, pentru că „turiștii" n-au prezentat documente de proveniență a mărfii. Respectivele bunuri confiscate sunt: 3000 de kilograme de carne de pasăre, 500 de pachete de țigări, 100 de kilograme de cafea, plus alte articole de vestimentație și electrocasnice.

N. O.

1 IUNIE – ZIUA TUTUROR COPIILOR

Fundația Renincoor Open Hand Arad, ca organizator și Asociația Distroficilor Muscular - filiala Arad ca beneficiar, vor derula în data de 1 iunie 2001, proiectul „Ziua internațională a TUTUROR copiilor".

Proiectul este finanțat de Fundația Renincoor Open Hand-Arad, la acțiune participând un număr de 40 de persoane: copii sănătoși alături de frații/părinții lor cu handicap fizic (membri ai Asociației Distroficilor Muscular - Filiala Arad) și angajați ai Fundației Renincoor Open Hand-Arad.

Plecarea va avea loc în data de 1 iunie, la ora 8,00, din zona Podgoria (Sala Polivalentă), deplasarea făcându-se cu un autocar închiriat de către Fundația Renincoor Open Hand - Arad.

Acțiunea se va desfășura într-un cadru natural deosebit, în localitatea Roșia Nouă, județul Arad, unde masa de pânz va fi asigurată gratuit de către Asociația „Pe stâncă-Șoimoș" din Lipova, la casa de vacanță proprie.

Cu sprijinul financiar al Fundației Renincoor Open Hand-Arad se va servi micul dejun și cina, iar copiii vor primi diplome și cadouri în urma participării la programe cultural-educative și la diferite concursuri interactive.

Pentru ca totul să se termine frumos, seara se va încheia cu un foc de tabără.

În județ: FURTUNA DE MARȚI SEARA A PRODUS PAGUBE ÎNSEMNATE

Comisia județeană de apărare împotriva dezastrelor ne informează următoarele:

Ca urmare a furtunii din data de 29 mai a.c., pe linia de 110 kV Fântânele - Orțișoara, au fost rupți 3 stâlpi. În comuna Felnac, pe DJ 72, 15 copaci au fost rupți. În localitatea Bodrogul Nou, un copac a căzut pe un acoperiș. La AF Roman (la fel) un copac a căzut peste acoperiș. La SC Arbrizescu, acoperișul și 10 metri de perete au fost distruși. În comuna Șag, s-au produs mici avarii la acoperișuri a câtorva zeci de case.

La Uniunea Sârbilor din Arad

ALEGERI CONTESTATE

La Uniunea Sârbilor din Arad au avut loc alegeri ordinare ale comitetului de conducere, darea de seamă și alegerea delegației care să participe la consfătuirea anuală centrală. Colonelul **Pera Lolici**, etnic sârb, dezaprobă modul în care s-au ținut alegerile și face următoarele precizări: „În data de 6 mai, de Sfântul Gheorghe, la Biserica Ortodoxă Sârbă din Gai, Putici Ilia anunță în secret, după slujbă, pe Jivanielov Milivoi, Pain Pera și Armațchi Giura ca în ziua următoare să fie prezenți la ora 16 în fața bisericii, urmând să meargă la alegeri în Palatul Cenad. A doua zi, președintele Uniunii, Jarco Simion, a venit după ei, i-a luat în autoturism și i-a dus la locul alegerilor. În urma votului a fost reales -pe viață - Jarco Simion. Cei prezenți - 10 persoane - s-au veselit până la orele 19 cu bere. Data alegerilor n-a fost adusă la cunoștința membrilor Uniunii, așa cum ar fi fost normal. N-a fost nici corect, nici statutar. În publicația „Nașa reci" nr. 587/11 mai 2001, într-un articol de fond al redactorului Mișcovici se spune, printre altele: „Uniunea nu este a unui sârb, nici a unui grup de sârbi, ci a tuturor sârbilor. Propunem anularea acestor alegeri și convocarea întregului număr de membri, înainte de 2 iunie 2001."

Întrebat despre legalitatea alegerilor din 6 mai, președintele (re)ales, Simion Jarco ne-a declarat: „E o chestiune internă, de organizare, nu e problema mass-media. Persoanele nemulțumite trebuia să vină la noi, nu la ziar. Sunt câteva mii de sârbi în județul Arad. N-o să mă duc să-i anunț pe toți cei care nu sunt membri. Cei care sunt nemulțumiți nu și-au plătit cotizația din 1999 și, conform statutului, nu mai sunt membri. Sunt glume că m-au ales pe viață. Practic, există un statut care prevede condițiile în care se fac alegerile și am respectat acel statut. Am avut suficienți participanți. Există un organ care supervizează alegerile, nu doi inși care nu participă la activități."

MUNCA LA NEGRU S-A LĂSAT CU AMENZI

În ultimele zile, inspectorii Inspectoratului Teritorial de Muncă au continuat seria controalelor în cadrul Campaniei Naționale de identificare și combatere a muncii la negru. Astfel, au fost sancționate, cu câte zece milioane de lei fiecare, următoarele firme: Rovila Alba SRL Vârfurile, Infiniti Lactate SRL, Rosko Textil SRL, Daria Com SRL.

C. T.

Din ordinul Ministerului Sănătății

TOATE SPITALELE VOR FI CONTROLATE DE ISS

După cum se știe, în prezent nici o unitate spitalicească din județul nostru nu are autorizație sanitară de funcționare. Recent, Inspectoratul Sanitar de Stat (ISS) Arad a primit dispoziție de la Ministerul Sănătății (M.S.) de a controla cum se respectă normele igienico-sanitare în unitățile medicale cu paturi.

Dl. Mihai Țărcuș, inspector-șef la ISS Arad, ne-a informat că prin aceste acțiuni se va urmări concret existența sau inexistența anumitor condiții, aparate sau activități cuprinse într-un chestionar de evaluare. Din acestea amintim: plan de prevenire și control al infecțiilor nosocomiale, program de autocontrol bacteriologic, triaj epidemiologic, circuite funcționale, spații cu recipienți pentru colectarea deșeurilor periculoase, seringilor, alimentația bolnavilor, calitatea instrumentarului chirurgical, sterilizarea și altele.

După finalizarea inspecțiilor, nota ISS va ajunge la M. S. care decide în continuare măsurile ce se impun a fi luate. Dacă ar fi să ne luăm strict după legislație atunci ar trebui ca orice spital care nu deține autorizație de funcționare să fie închis. Fapt care, din păcate, ar avea urmări foarte grave...

C. TRIF

SANEPIDUL A ÎNCHIS DOUĂ UNITĂȚI

Recent, Inspectoratul Sanitar de Stat (ISS) Arad a dispus închiderea a două gherete din Piața Miorița, care comercializau produse agroalimentare fără respectarea condițiilor igienico-sanitare. La cea aparținând de S. C. FRIGORIFER S. A. s-a constatat lipsa apei calde curente, iar la unitatea S. C. GENERAL STAR nu exista nici măcar un sistem de racordare la rețeaua de apă. Potrivit normelor sanitare, cele două gherete vor rămâne cu obloanele trase până la remedierea deficiențelor constatate.

C.T.

ASTĂZI, ULTIMA ZI PENTRU...

● ... **depunerea declarațiilor de venit global** pentru persoanele care realizează venituri în afara celui de bază (salariu). Declarațiile speciale, declarația de venit global, precum și actele justificative anexate pentru determinarea coeficienților de deduceri personale suplimentare se depun direct la Direcția Generală a Finanțelor Publice, sau pot fi trimise prin poștă.

● ... **depunerea declarațiilor privind taxa specială de salubrizare**, taxă instituită începând din aprilie 2001. Declarația, în dublu exemplar, se depune la Direcția Fiscală a Primăriei, B-dul Revoluției nr. 97. Plata taxei, aferentă lunilor aprilie-mai, se poate face, fără penalizare până în 15 iunie.

● ... **plata asigurării obligatorii de răspundere civilă auto** pentru semestrul II, ce trebuie achitată de către proprietarii de autovehicule. Șoferii prinși fără asigurare riscă amenzi usturătoare.

G. KNAP

Distribuitor Autoriz
dialog
cu noul abonament
Dialog FREE
devii pasăre de noapte
Maxon 3204
Trium Astral
Alcatel DB
Sagem 922
Philips Vogue
Nokia 5110
Siemens C25
ROMCOM
399.000* lei
589.000* lei
1.259.000* lei

Comunici gratuit noaptea si duminica toata ziua. Beneficiezi lunar de 120 de minute GRATUITE in rețea si de tarif de 0.05*/min dupa consumarea acestora**. Totul pentru numai 9$*.

*In reteaua Dialog, intre orele 22.00 - 07.00 si toata duminica

**in reteaua Dialog, dupa consumarea celor 120 de minute gratuite

In plus, ai si **Taxarea la secunda.**

*primul minut este indivizibil

ROMCOM Arad str. Eminescu nr. 3

shop ■ ■ ■ ■ ■ Tel: 057 214 551; 094 56 88 55

B-dul Revoluției 76 - Agenția de Turism Zarandul Tel: 057 213 134

TR TERMOROH

S.C. **TERMOROH IMPEX** S.R.L.

Tehnică si echipamente de încălzire centrală

Arad, Calea A. Vlaicu 173 bl. 6D tel/fax: 057-273780 057-271828

10% REDUCERE DE PRET LA CAZANELE BERETTA

Beretta SE 24 CAI	preț magazin 1450 DM
(24kw 13l / min)	***preț redus 1305 DM***
Beretta SE 28 CAI	preț magazin 1630 DM
(28kw 17l / min)	***preț redus 1467 DM***
Beretta SE 24 CSI	preț magazin 1950 DM
(24kw 13l / min)	***preț redus 1755 DM***
Beretta SE 28 CSI	preț magazin 2050 DM
(28kw 17l / min)	***preț redus 1845 DM***
Beretta Ciao 24 CAI	preț magazin 1150 DM
(24kw 13l / min)	***preț redus 1035 DM***
Beretta Ciao 24 CSI	preț magazin 1640 DM
(24kw 13l / min)	***preț redus 1476 DM***
Beretta Mynute 20/20 CAP	preț magazin 1100 DM
(24kw 13l / min)	***preț redus 990 DM***
Beretta Mynute 20/20 CSI	preț magazin 1580 DM
(24kw 13l / min)	***preț redus 1422 DM***
Boiler instant IDRA Bagno 11AP	preț magazin 290 DM
	preț redus 261DM

- CAI - racordare la coș / aprindere electronică
- CSI - camera de ardere închisă (turbo) / aprindere electronică
- CAP - racordare la coș / flacără de veghe

Garanție și post garanție (piese de schimb) 2 ani !

Prețurile sunt exprimate în DM și includ TVA. Plata se face în lei la curs BNR

Oferta este valabilă până la data de 01.07.2001

Pentru fiecare cazan cumpărat - un termostat de cameră cadou !

Cardine Banca Group din Italia va cumpăra, azi, pachetul majoritar al West Bank Arad

Cardine Banca Group va prelua, astăzi, pachetul majoritar de acțiuni al West Bank - Arad, urmînd ca în scurt timp, investitorii italieni să efectueze o majorare de capital de aproape 350 miliarde lei, au declarat pentru MEDIAFAX surse bancare.

Miercuri seara, Consiliul de Administrație al West Bank s-a întrunit într-o ședință pentru a definitiva numărul exact de acțiuni care vor fi vîndute grupului italian.

"Vînzarea este ca și realizată și nu știu cine va fi împotrivă să vîndă la prețul care a fost oferit. Sumele sunt foarte mari, și italienii vor achiziționa, mîine, peste 51% din bancă. Etapa a doua va cuprinde o majorare de capital care deja s-a negociat", a declarat președintele West Bank, Cornel Pirtea, refuzînd să precizeze, însă, valoarea totală a tranzacției.

Cei „6 magnifici“, care au devastat alimentara din Cruceni sunt buni de plată

Ieri au fost prezentați Parchetului de pe lângă Tribunalul Arad cei **„6 magnifici“** care au fost reținuți la sediul Inspectoratului pentru că au particpat la devastarea magaziului **Cris Trading** SRL Arad - situat la Cruceni (Șagu). Aceștia sunt **Andrașoni Francisc Iosif** (30 ani), **Cicortaș Ioan** (49 ani), **Ciorcoi Gheorghe** (40 ani), **Cojocaru Iulian Gheorghe** (32 ani), **Frunză Răzvan Ionuț** (22 ani), toți din Arad și **Blaj Alin Flavius** (25 ani), din Timișoara. Toți aceștia erau angajați ca lucrători comerciali la SC Resco SA Arad. „Echipa de șoc“ s-a deplasat la Cruceni pentru a recupera de la o alimentară suma de 11 milioane lei. Aici, magnificii Resco SA au devastat alimentara și au confiscat vitrine frigorifice pentru a recupera banii. Numai că această reglare de conturi în stil românesc s-a terminat la sediul Inspectoratului de Poliție. Procurorii Parchetului de pe lângă Tribunalul Arad au hotărât ca toți cei 6 duri să fie cercetați în stare de libertate. Interesant de urmărit cine va plăti toate aceste pagube.

31 MAI - ZIUA MONDIALĂ FĂRĂ FUMAT

● În orașul nostru, campania „Aradul fără tutun” este în al nouălea an de desfășurare ● Din 1500 de elevi arădeni chestionați, 16% au recunoscut că fumează

În fiecare an, în 31 mai, cu ocazia Zilei Mondiale fără Fumat, Organizația Mondială a Sănătății atrage atenția opiniei publice asupra pericolului pe care îl reprezintă fumatul pentru sănătatea oamenilor. În acest an, Ziua Mondială fără Fumat este dedicată efectelor **fumatului pasiv** sub sloganul „Fumatul pasiv ucide! Să trăim în aer curat!"

Direcția de Sănătate Publică Arad, prin Biroul de Promovare a Sănătății și Programe de Educație pentru Sănătate, a continuat și în acest an campania „Aradul fără Tutun", aflată în al nouălea an de desfășurare. Aceasta a fost marcată de mai multe studii de informare - educare a tinerilor. De asemenea, a fost efectuat un studiu în rândul elevilor arădeni pentru evaluarea numărului de fumători și consumători de droguri.

Din cei aproape 1500 de subiecți - elevi de clasa a VIII-a și a XII-a - 16% au recunoscut că **fumează**.

Din rezultatele studiului mai reiese că 8% din absolvenții de gimnaziu și 24% din absolvenții de liceu sunt fumători. Din elevii chestionați, aproape 6% au încercat deja experiența drogului (cei mai mulți - băieți de clasa a XII-a). Îngrijorător este faptul că vârsta de debut a fumatului este în scădere; 30% din subiecți au declarat că au început să fumeze la... 13 ani!

Pentru a atrage atenția asupra problemelor provocate de fumatul pasiv, elevi ai Colegiului Național „Moise Nicoară" vor simula azi, la ora 17, în sala festivă a Tribunalului, procesul „Tutunul versus Sănătatea publică", o dezbatere publică a temei „Fumatul în spații publice ar trebui interzis".

GERLINDE KNAP

La Mulți Ani, Mișa bacsi

Astăzi, venerabilul artist fotograf, Mihai Botez, împlinește 79 de ani. Expoziția sa de fotografii, vernisată ieri, la sala „Forum" cuprinde același număr de lucrări, un mic cadou pentru fiecare an al vieții. În fiecare dintre ele, o altă imagine a copilăriei - 79 de portrete de copii - acesta e cadoul pe care Mișa bacsi și l-a făcut lui însuși și tuturor copiilor de ziua lor.

M.A.

ÎNCEP LUCRĂRILE LA COMPLEXUL EXPOZIȚIONAL

Mâine, la ora 12, va avea loc inaugurarea lucrărilor de construcție a halei numărul 1 din cadrul Complexului Expozițional Arad, ce va fi situat în zona industrială (spre Pecica, la intersecția centurii cu DN 7). Suprafața va fi de aproape 3700 de metri pătrați.

Camera de Comerț, Industrie și Agricultură a județului Arad a invitat la acest eveniment 150 de persoane: oficialități locale, oameni de afaceri, personalități politice. Contractul de vânzare-cumpărare a terenului pe care va fi construit complexul a fost semnat în iunie anul trecut.

CCIA speră ca lucrările să se încheie într-un timp scurt, astfel ca târgurile organizate de Cameră să se desfășoare aici cât mai curând. Existența unui complex expozițional la Arad aduce un plus de credibilitate atât Camerei, cât și orașului. La eveniment sunt invitați să participe toți membri CCIA și agenți economici interesați.

G. K.

ACCIDENT DE MUNCĂ PE... BICICLETĂ

În dimineața zilei de 28 mai a.c., la ora 7,25, în timp ce se deplasa de acasă la serviciu cu o bicicletă, Otto Erdodi, 24 ani, tâmplar la SC Conar, lovindu-se de o bordură, se dezechilibrează și cade. Căzătura îi provoacă o leziune în stomac și coaste. Cercetând cazul, inspectorii Inspectoratului Teritorial de Muncă (ITM) Arad, stabilesc că a fost vorba despre un accident de muncă.

Actualmente, victima se află internată la Spitalul Județean Arad.

C. T.

JOI, 31 MAI 2001

TVR 1

7,00 Telematinal
* Jurnalul de dimineață
9,00 Recurs la morală - rel.
10,00 Pasiuni - rel.
10,45 TVR Cluj
11,50 TVR Iași
12,55 TVR Timișoara
14,00 Jurnalul de prânz
14,15 Infomania
(●) **14,30 Districtul** - s. rel.
15,20 Amprente - rel.
15,35 Orice e posibil - s.
16,00 Conviețuiri
17,30 Unu pentru toți - spectacol destinat strângerii de fonduri pentru copiii defavorizați
20,00 Jurnal * Meteo
20,40 Sport
(●) **20,45 Sub acoperire** - s.
21,45 Reflecții rutiere
22,00 Scurt pe doi
23,00 Jurnalul de noapte
(●) **23,15 Suspecții** - suspans, Italia, 2000
1,00 Nocturna melomanului
2,00 Jurnal. Meteo. Sport - rel.

TVR 2

7,00 D-ra Andrea - s. rel.
8,00 Desene animate - rel.
8,30 Ferma - rel.
9,35 Boudu salvat de la înec - f. rel.
11,00 Din goana trenului
11,25 Știri
11,30 Tată, am încurcat-o! - s. rel.
11,55 În mijlocul furtunii - s. rel.
12,45 D-ra Andrea - s.
13,40 Tribuna partidelor parlamentare
14,10 Desene animate
15,30 Știri
15,35 Trupa DP 2
17,00 Poftă bună!
17,10 Autograf muzical
17,30 E dreptul tău!
18,00 Tată, am încurcat-o! - s.
18,25 Desene animate
18,30 Telejurnal TVR 2
18,50 Desene animate
19,15 Toți, împreună
20,00 On line - rel.
20,30 Ora adevărului
22,00 Știri
22,05 Integrale Julio Iglesias
23,00 Captiv în viitor - s.
23,50 Jewel în concert
0,35 Știri bancare
0,40 TVM. Mesager
1,25 Trupa DP 2 - rel.

PRO TV

7,00 Bună dimineața! * Omul care aduce cartea
8,00 Știrile Pro TV - Ziarul dimineții tale
9,00 Tânăr și neliniștit - s., rel.
10,00 Marile procese și crime
11,00 Black Harbour - s. rel.
12,00 O familie de tot râsu' - s.
(●) **12,30 Iubire neașteptată** - rel.
(●) **14,15 Micuța Sue** - f. rel.
16,00 Tânăr și neliniștit - s.
17,00 Știrile Pro TV
17,35 Vremea
17,40 Pro TV te ascultă ce vezi
17,45 Teo
19,00 Știrile PRO TV
(●) **20,00 Pradă dificilă** - acțiune, SUA, 1990
21,55 Știrile PRO TV
22,00 ROKENO
22,05 Chestiunea zilei
23,45 Știrile Pro TV
* Profit cu Mihai Codreanu
0,00 X și Zero
0,05 PRO TV te ascultă ce vezi
0,15 Bine și rău - s. ultimul episod

TV ACASĂ

7,15 Știrile de Acasă - rel.
7,55 Căsuța poveștilor - rel.
8,15 Înger sălbatic - s. rel.
9,15 Îngerașul - s. rel.
10,00 Căsuța poveștilor - rel.
10,20 Acasă la bunica - rel.
(●) 10,30 De 3 x femeie - rel.
11,30 Betty cea urâtă - s. rel.
12,30 Terra nostra - s. rel.
13,30 Dreptul la viață - s. rel.
14,20 Seducție - s. rel.
15,30 Ia-mă acasă - rel.
16,00 Înger sălbatic - s.
16,45 Desene animate
17,00 Terra nostra - s.
17,55 Acasă la bunica
18,05 Dreptul la viață - s.
18,55 Știrea zilei
19,00 Îngerașul - s.
19,55 Desene animate
20,00 Știrile de Acasă
20,40 De 3 x copil - emisiune specială dedicată zilei de 1 Iunie
21,30 Betty cea urâțică - s. episod special interpretat de copii
22,30 Seducție - s.
23,25 Știrea zilei - rel.
23,30 De 3 x copil - rel.
0,20 Știrile de Acasă - rel.
(●) 1,00 Chef de chef - rel.

HBO

8,00 Grădina secretă - dramă, SUA, 1993
9,45 Chinurile facerii - comedie, SUA, 2000
11,20 Jack Frost - dramă, SUA, 1998
13,00 Soldatul universal: Întoarcerea - acțiune, SUA, 1999
14,25 Blues Brothers 2000 - comedie, SUA, 1998
16,25 Visul unei nopți de vară - comedie, SUA, 1999
18,20 Gemenii - comedie, SUA, 1997
20,00 Trixie - comedie neagră, SUA, 2000
22,00 Cu filmele curate - interviu în exclusivitate cu Sergiu Nicolaescu
22,30 Duelul - acțiune, România, 1981
0,10 Pețitorul - dragoste, SUA, 1997
1,45 Călătoria lui Felicity. Documentar

PRIMA TV

7,00 Desene animate
8,00 Prima Mix!
13,25 Clip Art
13,30 Creaturi sălbatice - rel.
14,30 Documentar
15,30 Raven - s.
16,30 Malcolm și Eddie - s.
17,00 Poză la minut - s.
17,30 Camera de râs
18,00 Focus
19,00 Vânătoarea comorilor - s.
20,00 Copiii spun lucruri trăsnite
21,00 Impact
22,00 Obiectiv
23,00 Focus
23,30 Poză la minut - s. rel.
0,00 Malcolm și Eddie - s. rel.
0,25 Clip Art
0,30 Camera de râs - rel.
1,00 Focus - rel.

TELE 7 ABC

7,00 Muzică
10,00 La ordinea zilei - rel.
11,00 Muzică
12,00 Reporter Tele 7 - rel.
13,00 Muzică
15,00 Documentar
16,00 Muzică
18,00 Germania astăzi - doc.
18,30 As show
19,25 Telecaricatura zilei
19,30 La ordinea zilei
20,30 Muzică
21,00 Telejurnal
21,25 Loto. Pariul Trio
21,45 Caleidoscopul artelor - doc.
22,15 Muzică
22,30 Telemedicina
23,30 Loto. Joker. Pariul Trio
23,45 Muzică
6,30 Telejurnal - rel.

ANTENA 1 - TV ARAD

6,00 Reportajul săptămânii - rel.
6,20 Publicitate, promo, revista presei
6,30 Știri TVA - rel.
7,00 Observator
8,00 'Neata
11,00 Zile din viața noastră - s.
12,00 Elena, viața mea - s.
13,00 Știrile amiezii
13,15 Cascadorii - s.
14,00 Dublă personalitate - rel.
16,00 Interviul săptămânii
16,30 Publicitate, Promo
16,45 Știri TVA
17,20 Maria Emilia - ep. 13, 14
19,00 Observator
19,45 Sport
(●) 19,50 Brigada mobilă
20,20 Din dragoste - emisiune prezentată de Mircea Radu
21,55 Ediția de noapte TVA
22,00 Marius Tucă Show
23,00 Observator
23,25 Sport
23,30 Noaptea târziu, cu Mircea Badea
0,30 Intrigi în Paradis - s.
1,30 Observator - rel.
(●) **2,30 Escandalo** - s.

TV INTERSAT

8,25 Deschiderea programului
8,30 Cafeaua de dimineață
9,30 Preciosa - s.
10,30 Deșertul vorbește - s.
11,00 Știrile Intersat - rel.
12,00 Capetele - film, rel.
13,30 Comorile lumii - rel.
14,00 Lumea adâncurilor - s.
15,00 Maeștrii cascadoriei - s.
16,00 Emisiune în limba maghiară
17,00 Labirint - rel.
18,00 Umbre
18,15 Știrile Intersat
19,00 Preciosa - s.
20,00 O oră cu Dani Dascălu
21,00 Murder by the buck - f.
22,00 The Fat Spy - f.
23,15 Știrile Intersat - rel.
(■) 0,00 Erotica
5,00 Închiderea programului

ATOMIC TV

7,00 Selector
10,25 Reactor
10,30 Atomic Cafe - rel.
11,00 Atomix - rel.
14,00 Interactiv
15,30 Proaspete și fierbinți
15,55 Reactor
16,00 Metropolis - rel.
17,00 Selector
19,00 Atomix
21,55 Reactor
22,00 Hai-Hui - rel.
22,30 Selector
23,00 Klub Bizzar - rel.
0,00-7,00 Insomnia

RADIO ARAD & RADIO CONTACT (99,1 MHZ)

6,00 Lupta cu somnul
8,00 Bună dimineața, Arad!
10,00 Tovarășii mei
12,00 Pulsul zilei
14,00 Radiomagazin Deutsche Welle
15,00 Muzica așa cum vrei
17,00 Muzica generației în loden
18,00 Radiomagazin Radio France International
19,00 Bună seara, Arad!
20,00 Ce și pentru cine?
21,00 În arșița muzicii
23,00 Contact FM

RADIO PRO FM (92,1 MHz)

3,00-5,00 MUZICĂ; 5,00-5,30 BULETIN DE ȘTIRI la fiecare sfert de oră; **5,30-7,00 PRO FM PÂNĂ LA UNU** cu Ramon Cotizo; **7,00-10,00 PRO FM PÂNĂ LA UNU** cu Flavius Eșnican; **10,00-13,00 PRO FM PÂNĂ LA UNU** cu Mihai Dobrovolschi; **13,00-14,00 13-14 CU ANDREI** cu Andrei Gheorghe; **14,00-17,00 POFTIM PRO FM** cu Cătălin Lăpușcă; **17,00-19,00 PRO FM E AICI** cu Cristi Schnebli; **19,00-22,00 ACULTĂ-ȚI MUZICA** cu Andi Moisescu **22,00-23,00 AUTO PRO FM CLUB** cu Dan Vardie; **23,00-2,00 PRO FM BY NICHT** cu Vlad Craioveanu

RADIO TIMIȘOARA

6,00 Ceasurile dimineții; 8,00 Muzică populară cu dedicații; 9,00 Cânt din suflet 10,00 De zece ori România; 11,00 Pop matineu; 12,00 Miez de zi la polul vest 13,00 Emisiune în limbile minorităților 16,00 La zi în viața partidelor 16,35-17,00 Postmeridian muzical 17,00 Carusel cultural; 18,00 Actualitatea radio; 18,10 Familia; 19,00 Radiojurnal; 19,15 Vârsta a treia; 20,25 Contemplații simfonice; 20,50 Călătorie în lumea poveștilor; 21,00 Curierul de seară
Știri: 6,00; 7,55; 9,00; 11,00; 12,50; 17,00; 20,00; 21,00; 21,55.
Radio Jurnal: 7,00; 16,00; 19,00.

RADIO SEBIȘ

6,00 Matinal 21
9,00 Tu alegi!
10,00 Cafeaua de zece
12,00 Secvența 21
14,00 La porțile dorului - muzică populară
15,00 Magazin 21
17,00 Lentila de contact
18,00 La mulți ani! - muzică populară și dedicații
19,00 Expresul de seară
22,00 Club 21
0,00 92,1 Insomnii

Redacția Adevărul nu își asumă răspunderea pentru modificările ulterioare intervenite în programele tv.

CINE TULBURĂ LINIȘTEA ÎN PDSR ARAD?

- Interviu cu dl. DOREL ZĂVOIANU, deputat PDSR Arad -

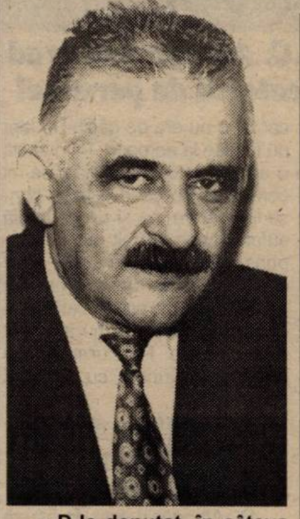

– D-le deputat, în câteva ziare locale și centrale au apărut fel de fel de știri, fie legate de problemele din interiorul organizației PDSR Arad, fie legate de o eventuală destituire a prefectului județului. Cunoașteți aceste probleme?

– Ca deputat PDSR de Arad, am pretenția să fiu informat și să cunosc tot ceea ce se întâmplă în legătură cu județul nostru. În ceea ce privește pe unii indivizi care stau în spatele unor geamuri opace și încearcă de-acolo să manevreze opinia publică, inclusiv partidul, le atrag atenția că n-au nici o șansă de reușită.

– Puteți exemplifica la cine faceți referire?

– Binențeles! Mă refer la cadrele ruginite din partid, în special la dl. Avram Crăciun, care practic nu mai are nici o legătură cu partidul deoarece a fost demis din funcția pe care o deținea atât de către Biroul Executiv Județean PDSR, cât și de către majoritatea covârșitoare a filialelor locale, peste 100 din județul Arad.

În al doilea rând, pentru că nu se dorește să fie liniște în interiorul PDSR Arad, a mai apărut o persoană care vrea să facă valuri...

– Despre cine este vorba?

– Personal, am încercat să iau legătura cu persoana respectivă - care nu este membru PDSR, dar deține o înaltă funcție economico-financiară în județul nostru. Din anumite motive, care îmi scapă, dl. Ioan Cuzman (despre el era vorba) nu mi-a răspuns la telefon, deși îl caut de peste o săptămână... În aceste condiții, îi atrag atenția la modul cel mai serios - și sunt îndreptățit să o fac, prin poziția majorității membrilor Biroului Executiv Județean PDSR, cât și a membrilor Comitetului Județean - să se ocupe de problemele organismului economico-financiar unde este preșe-dinte, respectiv SIF „Banat-Crișana".

– Mai rămâne problema atacurilor la adresa prefectului. Cum le comentați?

– Nu doresc să se facă nici un fel de valuri asupra acestui subiect, deoarece prefectul numit al județului Arad a fost apreciat pentru ceea ce a făcut. De asemenea, cadrele care ocupă funcții descentralizate își fac datoria și lucrurile merg pe drumul cel bun. Nu știu cine are interesul și de ce se dorește tulburarea liniștii din interiorul organizației județene PDSR, tocmai acum, când oamenii își propun să fie lăsați să lucreze. Cu toate aceste ingerințe, organizația PDSR Arad este mai puternică decât oricând și nu va permite nici un amestec în treburile sale. Ne propunem să promovăm un stil de muncă nou și dinamic, să atragem în partid oameni competenți și de valoare, nu fosile.

DORU SINACI

COMUNICAT

Biroul Județean al organizației PDSR Arad este profund îngrijorat față de înscenările care se încearcă prin mass media, pentru a denigra în fața opiniei publice imaginea prefectului Gheorghe Pele, încercându-se în același timp atragerea în sfera suspiciunilor și a domnului ministru Octav Cosmâncă.

Prin insinuări de genul „lumea vorbește", presa centrală face referiri la pagini întregi din presa locală - care de fapt nu există - iar presa locală, sensibilă la articolele din presa centrală, le dă ca sigure și adevărate.

Așa-zisele afaceri amintite în respectivele publicații au fost lămurite la timpul potrivit și nu împietează asupra activității prezente a d-lui prefect Pele.

Facem un apel așa-zișilor autori ai articolelor respective, sau celor care de fapt le-au comandat, să se preocupe de aspecte concrete ale muncii prefectului și, în cunoștință de cauză, să le redea fără a fi denaturate.

BIROUL DE PRESĂ
PDSR ARAD

I.M.M.

(Urmare din pagina 1)

O lege ale cărei facilități îi fac pe cei ce dau de lucru la mai mult de 250 oameni să plângă de ciudă. Scutiri de taxe, acces prioritar la achiziții publice de bunuri materiale, lucrări și servicii, spații de la intreprinderi de stat, fonduri nerambursabile de la UE pe programe cofinanțate de la buget. Una peste alta, toți contribuabilii sprijină astfel înflorirea și dezvoltarea acestui sector. Și pentru că e implicat și banul public trebuie spus că același sector privat care realizează circa 60% din PIB alimentează din plin economia subterană, munca la negru, evaziunea fiscală. Aici și cei mai mari de „la stat" și „micii-mijlocii" privați lucrează cot la cot. Chiar și în ceea ce privește „producerea de șomeri" sectorul IMM este aproape la egalitate cu cel, încă, de stat.

Firesc deci ca Năstase să reacționeze. El promite adoptarea în ședința de astăzi a Guvernului a unui act normativ prin care firmele fantomă și cele ce încalcă în mod repetat legile vor fi suspendate și radiate din Registrul Comerțului. Măsură necesară pentru curățarea climatului economic. Premierul s-a burzuluit după ce i-a ajuns la ureche că profitând de scutirile de la plata taxelor vamale pentru mașini, echipamente industriale necesare dezvoltării activității proprii de producție, IMM-urile s-au apucat să importe orice, chiar și bunuri produse în România. Astfel industria autohtonă în care se pompează bani buni rămâne fără clienți, fără piață de desfacere. Ca urmare, deși în primul trimestru exporturile au crescut cu 20% față de perioada similară a anului trecut, importurile le-au devansat cu 27,2 procente. Deficitul comercial a ajuns rapid la 820 milioane $ adică de 5 ori cât anul trecut ceea ce poate rapid spulbera ținta de inflație din programul PDSR. Și dacă inflație e, UE nu e și nu va fi curând. Iată cum se pot răzbuna facilitățile. În situația sa economică România nu-și poate permite să susțină nici „asistații statului" (regiile generatoare ale inflației și arierate) dar nici să facă protecție socială unor afaceri private doar pentru că sunt mici și mijlocii.

S.C. „Adevărul" SRL nu-și asumă responsabilitatea pentru conținutul articolelor publicate, aceasta revenind în exclusivitate autorilor.

Biroul Executiv PDSR Arad pune degetul pe rană:

ORGANIZAȚIA JUDEȚEANĂ TREBUIE REVIGORATĂ

Marți, 29 mai a.c., ora 17,00 la sediul PDSR Arad s-a întrunit Biroul Executiv Județean, fiind prezenți 24 de membri dintr-un total de 31. Ședința de alaltăieri a fost convocată ca urmare a hotărârii Delegației Permanente de săptămâna trecută care a desprins concluzia că viața de partid din teritoriu stagnează, nu se mai țin ședințe, nu se mai încasează cotizația și nu se mai fac primiri în partid. Altfel spus, trebuie luate măsuri urgente pentru revitalizarea organizației județene, cu atât mai mult cu cât bate la ușă fuziunea cu PSDR.

Sub conducerea primvicepreședintelui Pavel Sîrbu, pedeseriștii arădeni au abordat cinci probleme: situația exactă a membrilor, a încasării cotizației și a contribuției din partea organelor alese, problema alegerilor din Buteni, pregătirea fuziunii cu PSDR, relațiile cu celelalte partide și ... probleme diverse.

După discuțiile purtate, Biroul Executiv a hotărât:

- soluționarea cât mai grabnică a problemei de la vârful organizației („problema Crăciun");
- tragerea la răspundere a unor consilieri municipali PDSR care au votat în CLM o serie de hotărâri împotriva programului de guvernare (majorarea impozitelor și taxelor locale, nerestructurarea personalului Primăriei etc.);
- responsabilii de zonă să se deplaseze în teritoriu împreună cu organele reprezentative (prefect, parlamentari, consilieri județeni etc.);
- să se semneze un Protocol local cu partidele de centru-stânga în vederea dobândirii majorității în CJA și CLM;
- convocarea Consiliului Județean PDSR pe data de 26 iunie a.c.;

DORU SINACI

PROGRAMUL VIZITEI MAJESTĂȚII SALE, REGELE MIHAI ÎN JUDEȚUL ARAD

După cum se știe, la sfârșitul acestei săptămâni și la începutul săptămânii viitoare, Aradul va avea oaspeți de seamă: Regele Mihai I, Regina Ana, Principesa Margareta și Principele Radu de Hohenzollern Veringen. Principalul scop al vizitei Majestății Sale este preluarea Castelului Săvârșin. Vizita Majestății Sale se va desfășura după următorul program:

Vineri, 1 iunie 2001 - La ora 19 va sosi Familia Regală, care va fi întâmpinată de un grup de călăreți în costume populare. Grupul de călăreți va însoți Familia Regală până la poarta castelului unde notabilitățile locale și populația din zonă vor putea să le adreseze salutul de „bun venit".

Sâmbătă, 2 iunie 2001 Majestatea Sa nu va participa la nici o manifestație publică ci va efectua o evaluare a Castelului Săvârșin.

Duminică, 3 iunie 2001 între orele 10,00-13,30, Familia Regală va participa la Slujba de Sfințire a lucrărilor realizate la Biserica Ortodoxă din Săvârșin.

Între orele 13,30-15,00 Familia Regală va participa la Agapa Comună cu oficialitățile invitate.

Președintele Asociației Amicii Regelui Mihai, Artur Chomiuc a afirmat că Majestatea Sa Regele Mihai dorește ca programul său din zilele de luni și marți să aibă un caracter exclusiv privat. Majestatea Sa va efectua vizite la Vărădia de Mureș, Bulci și alte localități din zonă pentru a-și aminti locurile pe care le frecventa în tinerețe.

F. GHENDER

Chiar înainte de apropiata fuziune cu AN

PD VA FUZIONA CU PPSR

Colegiul Director al Partidului Democrat care a avut loc ieri la București a avut pe ordinea de zi patru puncte importante: pregătirea Consiliului Național de Coordonare al PD, adoptarea unei poziții față de alegerile parțiale care au loc în teritoriu, adoptarea unui proiect de regulament pentru Biroul Național permanent și analiza țintei electorale de 22-25% de care vorbea Traian Băsescu în moțiunea prezentată la Convenția Națională PD.

Surprinzător, chiar dacă s-a vorbit mult despre viteza cu care vor fuziona PD și AN (PUNR-PNR), fuziunea cu PPDR va avea loc chiar înaintea Consiliului Național de Coordonare al PD, astfel încât acest for va avea posibilitatea să aprobe această fuziune. Principalul „mediator" dintre PD și PPDR este Sorin Lepșa, care s-a angajat că fuziunea va avea loc rapid și fără probleme.

În ceea ce privește fuziunea cu AN (PUNR-PNR), președintele Traian Băsescu a prezentat discuțiile purtate până în acest moment cu Virgil Măgureanu. În continuare, fiecare președinte de filială al PD a prezentat relațiile în care se află cu filialale AN (PUNR-PNR) și a făcut o evaluare a acestor filiale. Președintele PD Arad, Gheorghe Seculici, a afirmat că Aradul este unul dintre puținele orașe în care relațiile sunt foarte bune și AN (PUNR-PNR) „stă bine" în ceea ce privește „capitolul uman".

Ținta electorală propusă de Traian Băsescu în moțiunea sa - între 22 și 25% a fost abordată de fiecare filială județeană din perspectiva scorurilor pe care acestea le-au obținut în precedentele alegeri. Gheorghe Seculici crede că, în următorii doi ani, PD Arad ar putea să ajungă la aproximativ 16-18% din preferințele electoratului arădean.

Traian Băsescu a discutat cu liderii pediști relațiile din interiorul partidului, pentru a preveni eventualele rupturi care ar putea să survină în urma Convenției Naționale. **„Este foarte important ca toți cei prezenți s-au exprimat pentru unitatea partidului. În majoritatea filialelor județene situația este calmă, cu câtorva mici excepții"** a afirmat președintele Seculici.

FLAVIUS GHENDER

Deutsche Welle a cotat

RADIO ARAD, UNUL DINTRE PRIMELE POSTURI DE RADIO DIN ȚARĂ

Recent, la Brașov a avut loc, în premieră, un simpozion organizat de postul de radio german Deutsche Welle, la care au fost invitați reprezentanți ai 18 posturi de radio private din România care preiau și retransmit în timp real emisiunea în limba română a postului de radio din Köln.

Redacția în limba română a Deutsche Welle a fost reprezentată de directorul **Emil Hurezanu** care a prezentat politica de programe a postului și de directorul adjunct **Robert Schwartz**, cel care s-a referit la noua grilă de programe, la problemele întâmpinate de posturile de radio românești la preluarea emisiunilor în limba română de la postul Deutsche Welle și la un program concret de priorități în vederea unei colaborări mai eficiente.

Analiza problemelor tehnice a revenit **Adrianei Coșoveanu** - de la departamentul relații internaționale și distribuirea de programare a postului german. **Walter Johann**, responsabilul cursurilor de perfecționare organizate de radio Deutsche Welle a precizat, în finalul întâlnirii, condițiile și criteriile acestor cursuri.

De la Brașov nu a lipsit **Radio Arad**, care preia de la Deutsche Welle emisiunea în limba română zilnic între orele 13-14 (ora României), în speță directorul postului **Alexandru Moț** și redactorul-șef **Adrian Ardelean.**

Despre colaborarea cu Deutsche Welle și motivele pentru care ea există, directorul Radio Arad, **Alexandru Moț** ne-a declarat „Din punct de vedere al colaborării sunt mulțumit că, la Brașov, Radio Arad a fost cotat ca unul dintre primele posturi de radio private din România care preia și retransmite emisiunile în limba română ale postului de radio din Köln. Colaborarea cu Deutsche Welle se situează pe o bază extrem de serioasă, ea se dezvoltă an de an prin contacte permanente și prin excelente relații interumane cu conducerea postului. În ceea ce privește motivația preluării emisiunilor în limba română o consider o alternativă pe care o oferim ascultătorilor noștri. Cred că este foarte important ca dincolo de informațiile interne, ascultătorii să aibă posibilitatea unor comparații cu puncte de vedere din exterior. Sunt convins că întotdeauna din exterior orice eveniment politic, social sau cultural este văzut dintr-o altă perspectivă."

T. MATICA

„ÎN SPATELE ACESTUI CONFLICT NU ESTE DECÂT O RĂZBUNARE PERSONALĂ"

● declară Lucian Athanasiu, directorul S.C. Aeroportul Arad S.A.- referitor la acuzațiile aduse de inspectorul de personal

Directorul general al S.C. Aeroportul Arad S.A., dl. Lucian Athanasiu a invitat ieri presa arădeană pentru a-și expune părerea vizavi de acuzațiile aduse de d-na Zina Nan, inspector de personal la aceeași societate, acuzații prezentate în ziarul nostru.

„Acuzațiile sunt neîntemeiate"

Conflictul dintre cei doi a început în urmă cu o lună, când d-na Nan a anulat patru comunicări făcute către departamentul financiar-contabil, care cuprindeau indexările salariilor câtorva persoane, deși în prealabil tot dânsa le semnase. „D-na Nan a profitat de absența mea - eram plecat la Oradea la o conferință - și a anulat acele comunicări. De asemenea, a convocat doi membri ai AGA, cu care nu știu și nici nu mă interesează ce a discutat, cert e că la venirea mea la serviciu am găsit o mare agitație: că o să mă schimbe din funcție, că nu am ce căuta acolo, că am adus prejudicii societății, și altele de genul acesta. Consider atitudinea d-nei Nan ca fiind incalificabilă din cauza invectivelor cu care își caracterizează colegii: incompetenți, nesimțiți și altele de acest gen".

Dl Athanasiu mai spune că nu a vrut să facă public acest conflict, dar d-na Nan a dorit neapărat să iasă în presă. „Acum am hotărât să detailez unele aspecte, mai ales că în urma controlului făcut de Poliția economică și de comisia de cenzori, s-a constatat că afirmațiile cum că am prejudiciat societatea sunt neîntemeiate."

Răzbunări personale

Dl. director general consideră că toată această neînțelegere este rezultatul unei răzbunări venite din partea d-nei Nan. „Știu că dânsa are un „cui" împotriva d-lui Bălăcel și asta de mai mult timp. De asemenea, pe mine nu mă recunoaște ca director general (în pontajele făcute de dânsa sunt trecut tot director tehnic), și mai nou are probleme cu directorul economic Chis Floare.

Eu i-am atras atenția că nu am de gând să-i mai tolerez micile răutăți, iar d-na Nan mi-a spus că nu există nici o problemă în acest sens. Dar nu și-a respectat promisiunea. Aici e nevoie de liniște și disciplină și comportamentul ei nu poate fi tolerat."

„Îi voi desface contractul de muncă cu litera „i"

D-na Nan spunea într-un material publicat în ziarul nostru că directorul aeroportului face presiuni asupra ei pentru a aplana în acest fel conflictul. „Nu este un secret pentru nimeni, probabil în două zile îi voi desface contractul de muncă cu litera i, pe motive întemeiate. D-na Nan a plecat în concediu medical fără să mă înștiințeze. În zilele de 8 și 9 mai a apărut ca prezentă la serviciu dar, deși am căutat-o nu era de găsit. De fapt nu fusese la aeroport. I-am trimis o adresă în care o rugam să-mi comunice de când este în concediu, cât va sta și de ce boală suferă. N-am primit nici un răspuns. I-am trimis încă una și tot degeaba. În tot acest timp, am avut nevoie de actele care erau la dânsa în birou și nu am avut acces la ele. Prin urmare, nu mai pot să lucrez cu această doamnă".

„Gaură" de 800 de milioane făcută de vechea conducere

Dl. Athanasiu este de părere că persoana în cauză dorește să se răzbune. „Această răzbunare are două mobiluri: în primul rând - faptul că am pus în evidență în urma controlului făcut de o comisie a CJA minusurile de sute de milioane existente la data preluării de către mine a conducerii. În al doilea rând, d-na Nan avea pe timpul d-lui Udrescu o serie de „facilități" pe care eu nu le tolerez. De asemenea am schimbat modul de lucru, am introdus o serie de restricții: pe mașini, pe telefoane, etc. unde costurile erau enorme. Când va fi gata ancheta comisiei voi furniza presei și alte date referitoare la neregulile descoperite la aeroport. Momentan pot spune doar că s-a descoperit o gaură de 800 de milioane - bani plătiți în avans pentru executarea rigolei de colectare a apelor fluviale - sumă foarte mare consider eu. Au mai existat contracte încheiate fără licitație, utilaje achiziționate, dar inexistente".

SORINA AMBRUȘ

După ce au fost date în urmărire generală

PROSTITUATELE ȘI „PROTECTORUL" DE LA BÂRZAVA AU INTRAT LA „RĂCOARE"

Urmare a tâlhăriei comise asupra lui **Hensel Hans Reiner** (cetățean german), pe raza comunei Bârzava, prostituatele **Chiș Maria Angelica** (31 ani), din Arad și **Covaci Eleonora** (16 ani) din Conop, au fost date în urmărire generală. Reamintim că fetele au sustras de la cetățeanul german nu mai puțin de **20.000 DM și o cameră video.** Prin metode specifice polițiștii arădeni au descoperit locul unde se ascundeau „animatoarele sexului frumos". Și pentru că, probabil, singure nu s-ar fi descurcat, a intrat în joc și **Curunți Dumitru** (20 ani), din Zăbrani, fără ocupație, care le-a ascuns pe cele două fete la domiciliul din Zăbrani. Asupra lui a fost găsită suma de 2.500.000 lei și 80 DM, primită de la **Covaci Eleonora** - concubina acestuia. Banii proveneau în urma comiterii tâlhăriei. În arestul Inspectoratului de Poliție Arad a intrat împreună cu **Chiș Maria Angelica** și **Covaci Eleonora** și **Curunți Dumitru**. Acesta din urmă este învinuit pentru săvârșirea infracțiunii de tăinuire.

PROD AGRO BIAN

ATENȚIE AGRICULTORI!

NU UITAȚI...

■ Erbicidarea porumbului în vegetație se face cu:
- BASIS 20 gr/ha până la 4 frunze
- TITUS 50 gr/ha până la 6-7 frunze

Tratamentul împotriva fuzarjozei la grâu este cel mai eficient la începutul formării bobului și se poate face cu:
◆ ALERT 0,8l/ha
◆ SPORTAK 1 l/ha

Tratamentul preventiv la Floarea - soarelui pentru cele mai periculoase boli (Phoma, Phomopsis, Sclerotinia) se face în stadiul de 6-8 frunze cu unul din produsele:
- CALIDAN 2 l/ha
- BAVISTIN DF 1 kg/ha
- KONKER 1,25l/ha

Combaterea dăunătorilor și bolilor la legume, viță de vie, pomi fructiferi, cartofi, trebuie făcută la timp cu substanțe microambalate în pliculețe de către fiecare gospodar în grădina din jurul casei.

Combaterea mohorului și sudanului (Sorghom Halepense) în culturile de floarea-soarelui, sfeclă de zahăr, legume, cartof se face bine și cel mai ieftin cu PANTERA 1-2 l/ha.

MARE ATENȚIE
la atacul de afide la floarea-soarelui, pomi fructiferi și legume, care poate fi înlăturat prin tratamente cu:
PIRIMOR, CARBETOX, SINORATOX, MOSPILAN.

PENTRU A CUMPĂRA ACESTE PRODUSE adresați-vă firmei PRODAGRO BIAN în Arad, str. Bicaz, nr. 6 și Calea Timișorii nr. 30 sau în județ la magazinele: Pecica, Nădlac, Chișineu-Criș, Lipova, Ineu, Târnova, Beliu, Sebiș, Gurahonț. Telefon: 057-288000. (2059330)

Pentru că a crescut numărul intoxicațiilor

SE INTERZICE VÂNZAREA CIUPERCILOR

În ciuda apelurilor Direcției de Sănătate Publică, numărul cazurilor de intoxicații în urma consumului de ciuperci otrăvitoare este într-o creștere alarmantă. Zeci de persoane se află internate în momentul de față în spital, starea unora dintre ele înregistrând chiar o evoluție gravă, până la ora actuală fiind înregistrat și un deces. Prin urmare, DSP revine asupra apelurilor făcute și roagă toți primarii, preoții, șefii de post și cadrele didactice să insiste asupra atenționării populației cu privire la riscul major prezentat de consumul de ciuperci.

În consecință **se interzice cu desăvârșire punerea în vânzare prin piețe, comerț stradal sau în alte locuri alese întâmplător a ciupercilor din flora pontană.** Cei care vor încălca prescripția de mai sus vor suporta rigorile legii, fiind considerați **atentatori la sănătatea publică.**

A. BUGARIU

Arestat pentru tentativă de omor...

Parchetul de pe lângă Tribunalul Arad a emis un mandat de arestare preventivă pe timp de 30 de zile pentru săvârșirea infracțiunii de tentativă de omor, pentru Maci Zoltan (33 ani), din Salonta. Acesta i-a aplicat o lovitură cu un cuțit părții vătămate, Chirilov Romulus, în propria locuință, cauzându-i grave leziuni corporale. Atentatul s-a petrecut în casa d-lui Chirilov. Când acesta a mers să vadă cine sună la ușă a fost înjunghiat după care agresorul a dispărut, fiind ulterior depistat de poliție și arestat. Incidentul nu s-a petrecut pe fondul consumului de alcool, nici la birt, ci în curtea victimei.

În anul 2001, în Arad

PATRU PERSOANE BOLNAVE DE SIDA AU DECEDAT

● Fondurile pentru depistare - insuficiente
● În 2001 s-au înregistrat încă trei noi cazuri

Din fericire Aradul „este deficitar” la numărul bolnavilor de SIDA/HIV pozitiv. Cei mai mulți care suferă de această maladie incurabilă sunt copiii născuți în 1989. Despre depistare, tratament, fonduri, dar mai ales lipsă de fonduri, am stat de vorbă cu câțiva medici inimoși care se ocupă, în cadrul unui program, de persoanele infestate cu virusul imunodeficitar.

Trei cazuri noi în anul 2001

Dr. Dana Negru conduce Programul național de prevenire și depistare a persoanelor infestate în județul Arad. Pentru testarea grupelor de persoane expuse (gravide, bolnavi de alte maladii cu transmitere sexuală, populația cu TBC) s-au primit până acum doar 50 de milioane de lei. **„Pentru a face o testare bună eu aș avea nevoie de cel puțin 8000 DM, deoarece 100 de doze costă 1000 DM. Luna aceasta am reușit să testăm 332 de gravide și din fericire toate sunt negative. În urma testărilor la copii am depistat două cazuri: un băiat născut în1993 și o fetiță născută în 1989. De asemenea, am avut și o persoană adultă depistată într-un stadiu foarte avansat al bolii, care a și decedat între timp. Banii sunt insuficienți; dacă putem achiziționa dozele, nu același lucru se poate spune despre celelalte ustensile necesare, fără de care nu putem face testele. Oricum, maniera de luptă este absolut cumplită.”**

85 de copii și 13 adulți - sub supraveghere

Numărul copiilor aflați sub tratament este de 85, iar adulți 13. **„Despre aceștia știm pentru că vin la tratament în mod regulat. Mai avem, de asemenea, foarte mulți pacienți despre care nu mai știm nimic de câțiva ani. N-au mai venit la tratament, dar nici nu avem informații că ar fi decedat.”**

De la începutul anului s-au înregistrat patru decese: două fetițe născute în 1988, un băiat din 1989 și persoana adultă menționată mai sus. **„Aceste date le cunoaștem noi pentru că am făcut investigațiile și le-am ținut sub supraveghere. Pentru a obține însă cifra reală a celor infestați ar trebui să înmulțim cu 10 numărul bolnavilor înregistrați. Nu avem un control al prostituatelor, al șoferilor de cursă lungă etc., și nu putem să facem aceste testări decât cu acordul persoanelor”** ne spune dr. Dana Negru.

Centru HIV - o familie adevărată pentru copii bolnavi

La centrul HIV de pe strada Independenței trăiesc 17 copii: 9 băieți și 8 fetițe cu vârstele curpinse între 7 și 15 ani. Aceștia ajung în centru pe baza unei cereri depuse de către părinți sau la recomandarea unei autorități în drept. Centrul este finanțat de Primăria Municipiului Arad și funcționează cu trei variante: centru de zi, săptămânal și rezidențial.

Directoarea centrului, d-na Moisă Marcela

Directoarea centrului, d-na Marcela Moisă, ne-a relatat câteva dintre motivele pentru care unii părinți aleg această variantă. **„Acești copii au nevoie în primul rând de o alimentație adecvată și de o supraveghere permanentă, întrucât sistemul lor imunitar este foarte slăbit. Tot aici, în centru, avem un psiholog, copiii pot să se și școlarizeze. Mulți dintre ei provin din familii cu situație materială sub medie, care beneficiază și de ajutorul nostru. Primim din partea fundațiilor haine, alimente și alte lucruri necesare în centru.”**

Copiii duc o viață socială normală

Deși la început au existat reacții negative din partea locuitorilor din vecinătatea centrului, acum lucrurile au intrat în normal. **„Copiii merg la biserică, fac cursuri la școala populară de artă, frecventează diverse cercuri de la Palatul Copiilor. De asemenea, cu ajutorul fundațiilor reușim să-i trimitem anual în tabere, la munte și la mare. În general, încercăm să-i facem să se simtă normali și să ducă o viață la fel ca a celorlalți copii. La cei mai mulți dintre ei tratamentul cu antiretrovirale decurge foarte bine, și ne declarăm mulțumiți.”**

Până acum, centrul HIV nu s-a confruntat cu probleme financiare și nici cu lipsa medicamentelor, din acest punct de vedere Primăria fiind la înălțime.

Lunar - 40 de milioane pentru tratament

Dr. Dragomir Ileana conduce comisia de specialitate pe probleme de SIDA a județului Arad. La partea de fonduri, în urma calculelor, s-a estimat un necesar de 36,5 miliarde pentru județul Arad. **„Nu știm dacă vom primi acești bani, dar deocamdată nu ne-am confruntat cu probleme. Nu am primit înștiințări de la furnizorii de medicamente cum că nu ar fi încasat banii pe ceea ce ne-au virat. Dar astfel de situații apar întotdeauna pe la mijlocul anului. Tratamentul pentru o lună costă în jur de 40 de milioane de lei, cheltuieli suportate de Ministerul Sănătății, unde de obicei ne ajung fondurile. Problemele apar la prevenire și depistări.”**

Tratamentul antiretroviral prelungește viața pacientului cu ani de zile și duce în același timp la scăderea numărului de infecții. **Dorim să sensibilizăm populația, dar nu la modul tragic, ci să conștientizeze existența acestei maladii în județul nostru și să facă testul ori de câte ori este nevoie. Conform legislației în vigoare se recomandă testarea categoriilor expuse, dar și a tinerilor care se căsătoresc. Îi rog pe aceștia să ceară efectuarea testului, pentru că există pericolul de a se căsători cu o persoană infestată, deoarece bolnavul nu prezintă simptomatologie decât după 7-8 ani de la contaminare.”**

Teste gratuite

SIDA este o realitate care trebuie acceptată și fiecare poate conștientiza riscul unei îmbolnăviri. Testele de depistare a infestării sunt gratuite și medicii recomandă efectuarea lor ori de câte ori o persoană consideră că a fost expusă îmbolnăvirii.

SORINA AMBRUȘ
Foto: ȘT. MATYAȘ

Ofensă adusă autorităților locale

UNII ARĂDENI NU SUPORTĂ VERDE-N FAȚĂ

Gestul Primăriei de a realiza un gazon pe toată distanța liniilor de tramvai din centrul orașului a fost salutat de numeroși arădeni. La scurtă vreme după demararea acțiunii, s-a luat și decizia fixării în pământ a câtorva plăcuțe prin care pietonilor li se aducea la cunoștință interdicția de a traversa spațiul verde. Potecile bătătorite în timp și extrem de inestetice urmau să dispară.

Aceasta era socoteala Primăriei, nu însă și a tuturor arădenilor, o parte din aceștia alegând să ignore cu bună știință solicitarea expresă a edililor. Rezultatul e ușor de constatat astăzi: cărările au reapărut. Viceprimarul **Emanoil Voicu** consideră că la mijloc e vorba de indolență și comoditate. „Cei care săvârșesc astfel de fapte nu-și dau seama de răul pe care-l fac. Eu interpretez asemenea acte ca o ofensă la adresa autorităților locale”, a precizat viceprimarul Voicu. Amenda instituită pentru persoanele care încalcă dispoziția Primăriei este în valoare de 250.000 de lei. Numai săptămâna trecută au fost sancționate 11 persoane de către gardienii publici pentru călcarea gazonului. Viceprimarul Emanoil Voicu consideră suficientă valoarea contravenției raportată la nivelul câștigurilor din România însă prea mică dacă se ține cont de paguba produsă. Costul întregii acțiuni de punere la punct a spațiului central s-a ridicat la suma de 700 de milioane de lei. Primăria a estimat că pentru întreținerea gazonului e nevoie de alte 500 de milioane de lei pe an. Agresiunile din ultima vreme îndreptate împotriva naturii, cu trimitere la cel mai recent caz, când persoane neidentificate au rupt puieții plantați în dreptul Primăriei, sunt îngrijorătoare și inexplicabile atâta vreme cât banii pentru reamenajare provin tot din buzunarele contribuabililor arădeni.

COSMIN LUNGU
Foto: ONORIU FELEA

VĂ RUGĂM NU CĂLCAȚI IARBA!
AMENDĂ CONF. HCLMA
DE LA 150.000 - 450.000 LEI

BOLNAVII NU AU MOTIVE SĂ SE TEAMĂ DE PUNCȚIA HEPATICĂ

spune dr. Eftimie Miuțescu, medic șef la Clinica Medicală II a Spitalului Județean

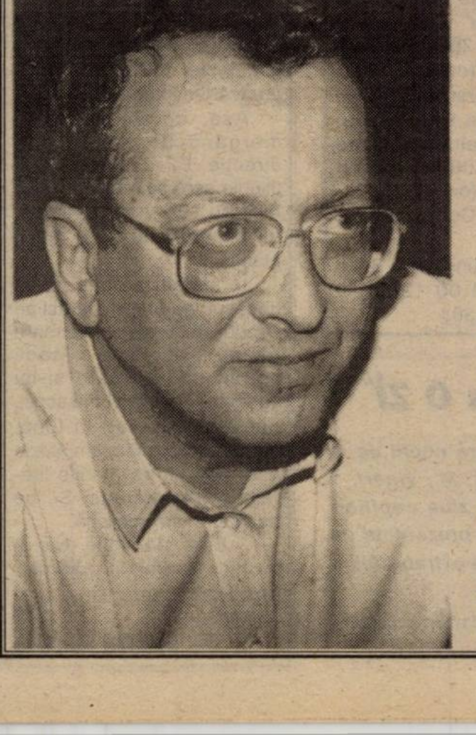

– În ultima discuție pe care am purtat-o cu dumneavoastră, am vorbit despre bolile hepatice determinate de virusul C. Acestea conduc, în final, la ciroză. Ce altceva mai determină apariția cirozei?

– În principal, sunt trei cauze care determină apariția cirozei: virusul C, virusul B și alcoolul.

– Este frecventă infecția cu virusul B?

– Aș începe prin a spune că România face parte din țările cu un grad mediu de infecție cu virus B, cuprins între 2-7%. La populația județului Arad, aceasta reprezintă aproximativ 15.000 de bolnavi. Dintre aceștia, doar 10%, adică 1.500 de oameni sunt purtători cronici sau au hepatită cronică ori ciroză.

– Câți dintre acești bolnavi se află în tratament la dvs.?

– Din nefericire, actualmente avem în tratament doar șapte bolnavi din tot județul. Precizez, în stadiu util.

– Adică?

– Adică în stadiul în care poți să oprești evoluția spre ciroză. Actualmente, există posibilitatea înlăturării virusului până la 30-40% din cazuri.

– Cine și cum se poate îmbolnăvi de hepatită B?

– Sursa de infecție este formată din purtători aparent sănătoși, dar bolnavi în diferite stadii de boală. Modalitatea de contaminare este asemănătoare cu cea a virusului C, virusul hepatitei B găsindu-se în sânge, spermă, salivă. Transmiterea se poate face prin sânge (cazul transfuzaților și al hemodializaților), prin folosirea unui instrumentar nesterilizat (seringi, ace), a lamelor de ras sau truselor de manichiură. Se mai poate face transmitere și pe cale sexuală. Transmiterea de la mamă la făt se face într-o proporție de peste 5%. E important de știut: dacă lucrezi cu o persoană infectată sau o atingi, nu te poți infecta.

– Cum poate să știe cineva că are hepatită cronică B?

– Se va adresa medicului de familie care, în urma examinării bolnavului va stabili conduita ulterioară. Este bine să fie făcut acest pas. Dacă medicul de familie suspectează hepatită cronică, va efectua solicitarea unor analize care privesc prezența virusului și gradul de afectare hepatică. Dacă aceste probe sunt pozitive, bolnavul va fi trimis la noi de către medicul de familie, pentru efectuarea puncției hepatice și începerea tratamentului.

– În general, bolnavii evită să facă puncție. Este chiar așa de periculoasă?

– Aș vrea să fac o precizare. Nu este periculoasă. Este necesară. Obligatorie. Așa se face în toate țările din lume. Puncția hepatică presupune recoltarea unei mici porțiuni din ficat, cu ajutorul unui ac. Nu este mai dureroasă ca o injecție. Concentrându-se aceste cazuri în secția noastră, am avut posibilitatea de a dobândi o experiență suficientă pentru ca bolnavii să nu se mai teamă.

– În ce constă tratamentul?

– Se folosește inferferonul și, mai recent, Lamivudina, cu rezultate foarte bune. Tratamentul este gratuit. Fără acest tratament, majoritatea celor cu hepatită cronică activă vor evolua spre ciroză.

– Ar fi ceva de spus pentru cei care nu sunt infectați cu virusul B?

– În acest caz se recomandă vaccinarea pentru a evita riscul de îmbolnăvire.

DIANA DUȚU
Foto: AL. MARIANUȚ

Ca să construim o lume civilizată, noi jertfim identitatea culturală

■ afirmă artistul TUDOR GHEORGHE

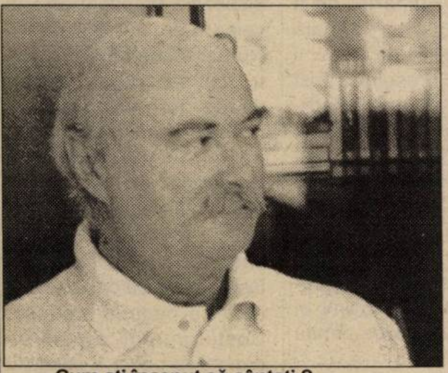

– Cum ați început să cântați ?

– Am simțit pe propria mea piele ce înseamnă exploatarea omului de către om. Să fi avut vreo patru-cinci ani. Nu începuse colectivizarea și aveam o bucată de pământ, un hectar și jumătate de grâu și vecinii noștri, nea Mărin a lu' Treanță, de care ne despărțea o mejdină, un hat, aveau mai mult pământ. Acolo era un păr pădureț. Noi terminaserăm de secerat și nea Mărin a lu' Treanță mai avea. Și erau cu oameni la muncă. Atunci i-a spus tatălui meu: **Ilie, suie-l pe ăla mic în păr, să cânte că au ăștia mai mult spor și terminăm mai repede**. Iată deci cum am fost exploatat de mic copil. Pe urmă nu m-a mai preocupat cântecul. Am intrat la Institutul de Teatru și abia mai târziu mi-am redescoperit vocația de cântător. Din bucuria de a spune poezie am terminat Institutul de Teatru. M-am întors în '69 la Craiova, cu speranța că voi rupe inima târgului și voi fi minunea minunilor în domeniul teatrului, dar nimeni nu-i profet în satul lui. Acolo am avut neșansa cu două regizoare (n-am intrat în viziunea domniilor lor) și am făcut figurație câțiva ani de zile, deși, mi se spunea, pe când eram student, că voi fi o speranță a teatrului românesc. Am jucat în București, încă din anul III, la Giulești, cu mari actori. La Craiova însă nu s-a întâmplat așa decât mai târziu. Și atunci am simțit nevoia să atrag atenția asupra mea și am zis: voi face un spectacol de poezie în care voi putea să demonstrez toate calitățile mele de actor polivalent, toată mobilitatea mea interioară. Dar, pentru că nu aveam nici fizicul lui Septimiu Sever, nici glasul lui George Vraca, a trebuit să găsesc o altă modalitate și am făcut ceea ce fac și astăzi.

Poezia - cântec

– A fost ambiția ce a vizat unicitatea ?

– Nu. Nevoia de a readuce poezia la forma ei primară - **poezia-cântec** - pentru că eu nu cred că Homer recita și nici Vergiliu. Eu cred că ei cântau.

– Ce a reprezentat perioada când ați lucrat la Institutul de Folclor?

– Acolo am ajuns datorită unui personaj foarte interesant din domeniul propagandei. E vorba de tovarășul Dumitru Popescu zis Dumnezeu. Trebuia să plec cu o bursă - mă obseda pe vremea aceea muzica bizantină - și vorbisem cu Înalt Prea Sfințitul Mitropolit al Olteniei, de pe vremea aceea, actualul Patriarh al României, Prea Fericitul Părinte Teoctist și se preconizase plecarea mea, pe o perioadă, sub tutela Bisericii Ortodoxe Române, în câteva locuri foarte importante, pentru a mă acomoda cu muzica bizantină și cu muzica populară a Balcanilor. Urma să stau puțin prin Anatolia, în Turcia.

– Avem pe acolo pe frații noștri megleni.

– Prin Grecia, Iugoslavia. Nu știu cum a transpirat asta la nivel superior și, într-o vizită făcută la Craiova de Dumitru Popescu, acesta mi-a spus: ce dorești? Am spus că vreau o bursă. A spus: nu se poate pentru că vom crea precedent. M-a întrebat: câte balade populare știi? Am făcut spectacolul cu Șapte balade în '70-'71. **Șapte mituri fundamentale ale civilizației rurale**, ale țăranului român. Câte sunt cu totul? Vreo 20. Și cine aștepți să le cânte, să le spună, să le păstreze, să le dea altă dimensiune ca să le înțeleagă și să le iubească generațiile care vor veni după tine? **Ai har, ai talent, ai sarcină de la partid să te ocupi cu asta**. Și iată-mă la Institutul de Folclor, unde un an și jumătate m-a preocupat cântecul popular.

– Cum apreciați muzica pe care o ascultă lumea astăzi? Dacă imediat după '89 se asculta numai muzică străină, bună, proastă; astăzi ascultăm multă muzică românească însă, execrabilă. Ce părere are bardul, cel care a lucrat la Institutul de Folclor și pasionatul de muzică despre această realitate?

– Sunt lucruri diferite. În planul folclorului, în planul cântecului popular și în planul muzicii lejere, adică ce era înainte muzică ușoară.

În saloanele vieneze se cânta Ion Vasilescu

– Țăranul avea hora sfântă și curată, mahalaua cânta altceva, salonul tot altceva.

– Acuma vreau să vă mai spun ceva. Înainte de a fi atât de „implementați", nu exista atâta media, atâtea posturi de radio și posibilitatea de comunicare, nu existau compact discuri și viteza de transmitere pe Internet a unui cântec, **dar în saloanele vieneze se cânta Ion Vasilescu,** pentru că era o muzică cu foarte mare pregnanță folclorică. Muzica ușoară dintre cele două războaie mondiale avea foarte multă personalitate. Ascultați acum muzica grecească. Nu s-au lăsat duși de hip-hopuri. Există și acolo, dar muzica grecească o recunoști imediat. Spuneam odată că **dacă Dumnezeu ne-a făcut albi de ce vrem cu tot dinadinsul să fim negri?**

– S-ar putea interpreta drept rasistă afirmația...

– Am toată stima pentru negri care se mișcă extraordinar și i-am văzut la ei acasă, cântând pe stradă. Dar eu mor când văd de unde a devenit poporul român atât de pasticheur. **De unde tendința asta de a imita lucrurile proaste.**

– Din tradiționalismul ancestral...

– Țăranul român a avut atâta personalitate încât nici măcar din sat în sat nu se luau unii după alții. Era o nebunie să iei un motiv de pe o ie din satul vecin.

– Unde greșește media ?

– Nu media, ca instituție, ci lipsa profesioniștilor e problema; amatorismul care a pus stăpânire pe toate domeniile vieții sociale. Amatori sunt și-n politică, amatori sunt și-n presă.

O cenzură a bunului simț, a valorii și a bunului gust

– Ce s-ar fi putut face dintr-o altă postură pe care ați avut-o, ca lucrând în C.N.A. ?

– Din păcate, cred că nu s-ar fi putut face nimic. Argumentul extraordinar, la îndemâna oricui, ar fi fost: Aha, ești nostalgic, ți-e dor de cenzură! **Eu aș fi instituit atunci o cenzură a bunului simț, o cenzură a valorii și a bunului gust.** O educație făcută cu forța. N-aș fi dat voie la toate giumbușlucurile astea subculturale să capete amploarea care acum e foarte greu de stăpânit.

– Actualmente folclorul este într-o vizibilă și accelerată disoluție, cu câteva notabile excepții. Cum vedeți dv. identitatea muzicală a poporului nostru peste, să zicem, două secole?

– Vreau să vă spun că acum două sute de ani exista un folclor german extraordinar, altminteri nu apăreau titanii muzicii. Du-te în Germania și vezi că folclorul este terminat. Ei se bucură azi când găsesc un ciob de pe vremea Brunhildei și fac un tam-tam îngrozitor. Probabil că așa vom ajunge și noi. Vom fi o țară civilizată, în care oamenii vor vorbi frumos, vom avea tot ce vrem să mâncăm dar, din punct de vedere spiritual, vom fi goi și vom trăi din amintiri, lăudându-ne ce fantezie muzicală am avut noi, odată.

– Cine și ce ar trebui să facă?

– Nu se poate face nimic pentru că civilizația își cere sacrificiile ei.

– Si nu poate cultura coexista cu civilizația?

– Știi cum e, ca în mitul lui Manole: ca să constuiești ceva, trebuie să pui în zid. Și, din păcate, **ca să construim o lume civilizată noi punem în zid identitatea culturală**. Și asta ne doare, poate, cel mai mult.

Fără emoție și fără sensibilitate nu te poți apleca asupra unui gest cultural

– Cine operează selecția melodiilor și a poemelor?

– Numai eu. Poezia română cultă, studiul ei începând cu Dosoftei, Miron Costin și așa mai departe până la poezia de astăzi, citită de mine cu asiduitate, cu tocul în mână, căutând să aud melodia fiecărui vers pentru că sunt convins că fiecare poezie are muzica ei și depinde de cel care o receptează. Eu , de fapt, m-am considerat întotdeauna, nu atât un receptor, cât un amplificator al muzicii versului pe care l-am spus. N-am cântat niciodată Eminescu, nici nu cred că am să pot să-l cânt vreodată. Am considerat întotdeauna că **muzicalitatea perfectă a versului eminescian nu mai are nevoie de altă muzică**. Adăugarea peste muzicalitatea versului său a unei alte muzici este pleonastică. Nu recunosc din tot ce s-a cântat Eminescu decât „Sara pe deal" a lui Popovici, care are dimensiuni eminesciene. Restul, romanțurile, cântecele, nu mă interesează. Prefer să citesc „O, rămâi" decât să aud un lied cântat mai bine sau mai prost de o voce.

– Cât contează emoția, sensibilitatea în ceea ce faceți dv.?

– Enorm. **Fără emoție și fără sensibilitate nu te poți apleca asupra unui gest cultural.**

– Are arta virtuți sacerdotale?

– Are. Și terapeutice!

A consemnat
DANA TODOR

SUCCESE ARĂDENE, ÎN ITALIA

„Voi susține din toate punctele de vedere cooperarea academică între Universitatea de Vest «Vasile Goldiș» și Universitatea din Padova, atât cât îmi permit prerogativele funcției mele!" - a declarat prefectul **Gheorghe Pele** la întoarcerea din Italia.

Ieri seară, a revenit în Arad, după o vizită de trei zile efectuată la Padova, Italia, domnul ing. Gheorghe Pele - prefectul Aradului și delegația Universității de Vest „Vasile Goldiș".

Vizita a constituit un succes pe toate planurile. Prefectul Aradului a participat la semnarea Acordului de colaborare a Universității de Vest „Vasile Goldiș" cu Universitatea din Padova, s-a întâlnit cu prefectul regiunii Veneto, cu oameni de afaceri italieni, industriași, reprezentanți ai municipalității din Padova. Discuțiile purtate vizând multiple planuri ale vieții economico-sociale din cele două țări au fost fructuoase, iar rezultatele nu vor întârzia să apară.

În ceea ce privește delegația Universității de Vest „Vasile Goldiș", condusă de dl. prof. univ. dr. **Aurel Ardelean**, rectorul Universității, putem afirma că și aceasta a înregistrat un succes notabil, prin semnarea Acordului de colaborare cu Universitatea din Padova.

„Prin acest acord sunt vizate obiective de integrare europeană, iar prin proiectele de detaliu care prevăd stimularea activității de cercetare științifică, schimburi de profesori și studenți, reciprocitate în tehnologiile informaționale, vom putea să asigurăm un învățământ de calitate europeană și în Universitatea «Vasile Goldiș»", ne-a declarat dl. prof. univ. dr. Aurel Ardelean la revenirea în țară.

Delegația română a mai participat și la masa rotundă cu tema: **„ROLUL UNIVERSITĂȚILOR ÎN PROCESUL INTEGRĂRII EUROPENE A ȚĂRILOR DIN EUROPA CENTRALĂ ȘI DE EST".**

V. F.

Universitatea „A. Vlaicu" - reprezentată la o prestigioasă reuniune științifică în Capitală

Rectorul Universității „Aurel Vlaicu" din Arad, prof. univ. dr. **Lizica Mihuț**, a participat la o prestigioasă reuniune științifică la București. Sub înaltul patronaj al președintelui României, dl. Ion Iliescu, în 29 mai, la Palatul Parlamentului, a avut loc **Forumul Național** cu tema **„Politica europeană în domeniul educației permanente"**. Forumul Național a fost organizat în cadrul acțiunilor pentru dezbaterea **„Memorandumului privind învățarea permanentă"**, document de referință al Comisiei Europene în sfera educației și formării profesionale. Prin acest Memorandum, pornind de la coordonatele politice și de acțiune ale Uniunii Europene privind relația condițională între schimbările economice și conținutul sistemelor de educație și formare în Europa, Comisia Europeană a lansat o dezbatere larg - europeană referitoare la învățarea permanentă la nivel individual și instituțional în toate componentele vieții publice și private. Participanții la Forumul desfășurat la Palatul Parlamentului din București au putut prezenta, într-un cadru adecvat, propuneri de substanță referitoare la învățarea permanentă, destinate strategiei europene, precum și celei naționale referitoare la educația permanentă în anii ce vor urma.

Rectorul Universității „Aurel Vlaicu" din Arad, prof. univ. dr. **Lizica Mihuț,** a prezentat o apreciată lucrare vizând modul în care prestigioasa Universitate arădeană, care și-a câștigat în ultimul timp o binemeritată poziție în contextul vieții academice românești, a abordat subiectele referitoare la educația permanentă. Modul în care această viziune europeană asupra educației a fost implementată în practica studenților și cadrelor didactice de la Universitatea „Aurel Vlaicu" din Arad a fost apreciat în mod deosebit de selecta asistență care a participat la lucrările Forumului Național. Rectorul Universității „Aurel Vlaicu" din Arad, prof. univ. dr. **Lizica Mihuț**, a fost unul dintre cei doar trei rectori din întreaga rețea a învățământului superior românesc invitați să ia cuvântul în cadrul Forumului Național **„Politica europeană în domeniul educației permanente."**

SESIUNE ȘTIINȚIFICĂ LA FACULTATEA DE TEOLOGIE ORTODOXĂ

În zilele de 31 mai - 1 iunie a.c., Facultatea de Teologie Ortodoxă din cadrul Universității „Aurel Vlaicu" organizează sesiunea științifică. În program: **azi, 31 mai 2001** - Sfânta Liturghie Arhierească - Catedrala Ortodoxă (orele 8,00); • Deschiderea festivă - Aula „Iuliu Maniu" a Universității „Aurel Vlaicu" (orele 10,30); • Decernarea unor înalte titluri academice de către Senatul Universității „Aurel Vlaicu" din Arad (orele 11,00); • Comunicări în plen (orele 11,00); • Concert susținut de corul mixt al Facultății de Teologie (orele 13,30); • Comunicări pe secțiuni (orele 15,30-17,00); • Comunicări pe secțiuni (orele 17,30-19,00).

Vineri, 1 iunie 2001: • Comunicări pe secțiuni (orele 9,00-10,30); • Comunicări pe secțiuni (orele 11,00-12,30); • Participanții în dialog. Concluzii (orele 12,30-13,30).

„Să fim copii pentru o zi"

Aceasta este invitația pe care o lansează copiii de la Palatul Copiilor din Arad. Sub egida C. C. M., vineri, 1 iunie, la ștrandul Neptun se va sărbători ziua copiilor. Muzică ușoară, balet, dans modern, teatru prezentate de cluburile din cadrul palatului, cu participarea extraordinară a formației Oxigen.

Concursurile vor începe de la ora 15,00, iar spectacolul de la ora 16,00.

Critica rațiunii impure

OPERA SOMNIA

Un concitadin sperios care, pentru că, făcându-și plimbarea de dimineață, are obiceiul să se uite pe fereastră în librărie, se și crede intelectual, mă oprește alaltăieri pe stradă și-mi zice: – Am văzut la **librăria Ka și Cum** o carte **Opera somnia**. Cred că-ți dai seama cine e autorul. Îți dai seama de la o poștă că nu poate fi decât unul care a scris **Afinități selective**.

N-apuc bine să-i zic și ce-i cu asta că-ncepe să-mi spună ce de idei de titluri i-ar fi dat el autorului **Operei somnia**, dar pe care, din moment ce acesta și-a trimis deja opera la culcare, n-are cum să i le mai dea: **Opere mai mult ca imperfecte; Infernul indiscutabil; Oul și emisfera; „De după melci"; „Joc secundar"; „Cuvinte nepotrivite"; „Așa s-a iscălit oțelul"; „Coase de corăbii"...**

Neavând cum să-i mai potolesc inspirația, mi-am zis că s-ar cădea să nu-l bag în seamă. Dar ai pe cine? Nu mă slăbea nici o clipă. Văzând însă că sunt pe punctul de a-mi pierde răbdarea într-o așa măsură încât zadarnic aș mai trage speranța celor cinci expirații și cinci inspirații, am răspuns provocării: – Păi, domnule, matale vorbești? Habar n-ai nici măcar în ce mână se ține pixu'! Mai bine taci și mănâncă-ți extraveralul. Nici n-are omul cum înțelege ce tot spui. Parc-ai vorbi ungurește. Ascultă-mă bine: aruncă-ți mintea și pleacă.

Așa, ne-am despărțit mergând fiecare în altă direcție. El rostogolindu-și titlurile care pesemne nu mai încetau să-i vină pe limbă, eu cu regretul de a mă fi atașat.

În sfârșit, a doua zi, ca un făcut, ne-ntâlnim iarăși pe stradă. Bucuros nevoie mare că nu-l ocolesc, oleacă spășit, mă oprește și-mi spune: – Te rog să mă scuzi, dar am exagerat. În fond, autorul la care făceam aluzie este una dintre gloriile literare contemporane. Și, pe deasupra, timișoreană.

– Bine, domnule. Nici o problemă. Dar ai grijă și... altădată, să nu mai exagerezi.

PETRU M. HAȘ

SPECIALIZĂRI ȘI LOCURI ÎN LICEELE ȘI ȘCOLILE PROFESIÓNALE DIN JUDEȚUL ÁRÁD

LICEE CURSURI DE ZI

Colegiul Național „Moise Nicoară":

- matematică-informatică (intensiv informatică) - 25 locuri
- matematică-informatică (intensiv lb. engleză) - 25 locuri
- științe ale naturii - 25 locuri
- științe ale naturii (bilingv rom-engleză) - 25 locuri
- filologie - 25 locuri
- filologie (bilingv rom-franceză) - 25 locuri.

Colegiul Național „Elena Ghiba Birta"

- matematică-informatică (intensiv informatică) - 25 locuri
- matematică- informatică (intensiv lb.engleză) - 25 locuri
- științe ale naturii - 25 locuri
- științe ale naturii (intensiv lb. engleză) - 25 locuri
- filologie (bilingv rom-engleză) - 25 locuri

Liceul Teoretic „Vasile Goldiș"

- matematică-informatică (intensiv informatică) - 25 locuri
- matematică-informatică (bilingv rom-engleză) - 25 locuri
- științe ale naturii - 25 locuri
- filologie - 25 locuri

Liceul Pedagogic „Dimitrie Țichindeal"

- filologie (bilingv engleză-francez) - 25 locuri
- științe sociale - 25 locuri
- educatoare - învățători - 50 locuri

Liceul Teoretic „Adam Muller Guttenbrunn"

- matematică-informatică (lb. germană maternă) - 25 locuri
- matematică-informatică (bilingv rom.-german) - 25 locuri
- filologie (lb. germană maternă) - 25 locuri
- filologie (bilingv rom.- germană) - 25 locuri

Seminarul Teologic Liceal Ortodox

- teologie: preot - 50 locuri

Liceul Teologic Baptist

- teologic (intensiv lb.engleză) - 25 locuri
- teologic - 25 locuri

Liceul Teologic Penticostal

- teologic - 50 locuri

Liceul cu Program Sportiv

- sportiv - 75 locuri

Liceul de Artă „Sabin Drăgoi"

- muzică - 25 locuri
- arte plastice - 25 locuri
- arhitectură - 25 locuri

Colegiul Economic

- economic - 50 locuri
- administrativ - 25 locuri
- turism și alimentație publică - 50 locuri

Grup Școlar Industrial „Aurel Vlaicu" Arad

- mecanică - 125 locuri
- electrotehnică - 50 locuri

Grup Școlar Industrial „Iuliu Maniu" Arad

- matematică-informatică - 25 locuri
- matematică-informatică (intensiv informatică) - 25 locuri
- matematică-informatică (intensiv lb. engleză) - 25 locuri
- științe ale naturii (bilingv rom-engleză) - 25 locuri
- electronică și automatizări - 50 locuri
- electronică și automatizări (intensiv lb. engleză) - 25 locuri

Grup Școlar Industrial Transporturi Căi Ferate Arad

- telecomunicații - 25 locuri
- electronică și automatizări - 25 locuri
- mecanică - 25 locuri
- electrotehnică - 25 locuri

Grup școlar Forestier Arad

- silvic - 25 locuri
- prelucrarea lemnului - 100 locuri

Colegiul Tehnic de Construcții și Protecția Mediului Arad

- protecția mediului - 50 locuri
- protecția mediului (intensiv lb. engleză)- 25 locuri
- chimie industrială - 25 locuri
- lucrări publice construcții - 50 locuri
- lucrări publice construcții (intensiv lb. engleză) - 25 locuri
- electrotehnică - 25 locuri

Grup Școlar de Industrie Alimentară Arad

- industrie alimentară (bilingv- lb. engleză) - 25 locuri
- industrie alimentară - 50 locuri
- veterinar - 25 locuri

Grup Școlar Industrial „Henri Coandă" Arad

- mecanică - 25 locuri

Grup Școlar „Csiky Gergely" Arad (lb. maghiară maternă)

- filologie - 25 locuri
- matematică-informatică (intensiv lb. engleză) - 25 locuri
- științe ale naturii - 25 locuri
- electronică și automatizări - 25 locuri
- economic - 25 locuri

Grup Școlar de Industrie Ușoară Arad

- textile - 50 locuri
- pielărie - 25 locuri

Grup Școlar Pâncota

- matematică-informatică - 25 locuri
- filologie - 25 locuri

Grup Școlar „Mihai Veliciu" Chișineu Criș

- matematică-informatică - 25 locuri
- științe ale naturii - 25 locuri
- filologie - 25 locuri
- mecanică - 25 locuri
- lucrări publice, construcții - 25 locuri
- economic - 25 locuri

Grup Școlar „Ion Creangă" Curtici

- matermatică- informatică - 25 locuri

Grup Școlar Industrial Sebiș

- matematică-informatică - 25 locuri
- științe ale naturii - 25 locuri

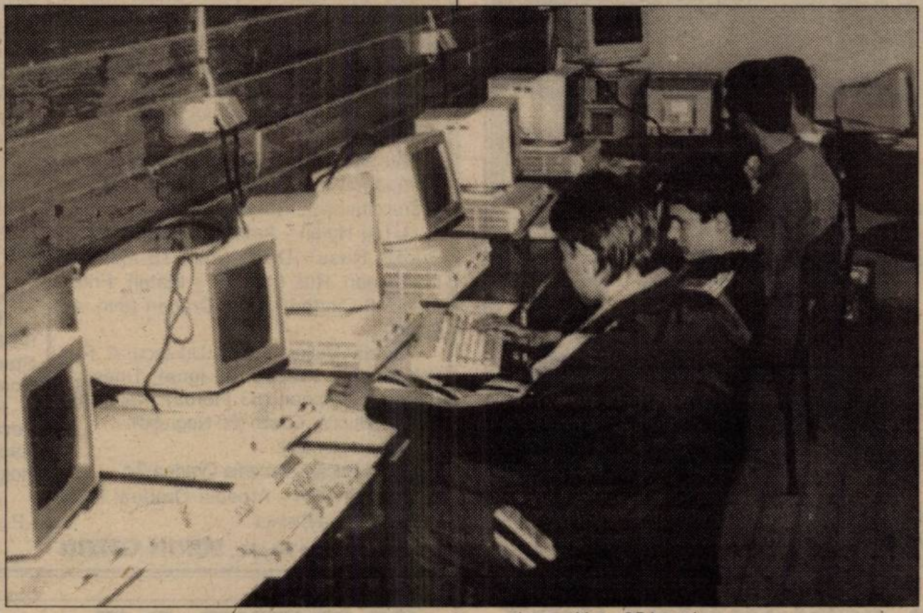

- filologie - 50 locuri
- electronică și automatizări - 25 locuri

Grup Școlar Industrial „J.G. Tajovsky" Nădlac

- matematică-informatică - 25 locuri
- științe ale naturii - 25 locuri
- științe ale naturii (lb. slovacă maternă) - 25 locuri
- educatoare - învățători (lb.slovacă maternă) - 15 locuri

Grup Școlar „Gheorghe Lazăr" Pecica

- matematică-informatică - 25 locuri
- filologie - 25 locuri

Grup Industrial „Atanasie Marienescu" Lipova

- matematică-informatică - 25 locuri
- filologie (intensiv lb. engleză)- 25 locuri
- electrotehnică - 25 locuri

Grup Școlar Beliu

- științe ale naturii - 25 locuri

Grup Școlar Cermei

- științe ale naturii- 25 locuri

Grup Școlar Industrial „I. Buteanu" Gurahonț

- matematică-informatică - 25 locuri
- filologie (intensiv lb. franceză) - 25 locuri
- silvic - 25 locuri

Grup Școlar „Mihai Viteazul" Ineu

- matematică-informatică - 25 locuri
- științe ale naturii - 25 locuri
- filologie - 25 locuri
- prelucrarea lemnului - 25 locuri
- economic - 25 locuri
- mecanică - 25 locuri

Grup Școlar Săvârșin

- prelucrarea lemnului - 25 locuri

Grup Școlar „Sever Bocu" Lipova

- economic - 25 locuri
- veterinar - 25 locuri
- silvic - 25 locuri

Grup Școlar Agricol Miniș

- științe ale naturii - 25 locuri
- agricol - 25 locuri

Grup Școlar Agricol Sântana

- științe ale naturii - 25 locuri
- mecanică - 25 locuri
- electrotehnică - 25 locuri
- economic - 25 locuri
- agricol- 25 locuri

Centrul Școlar Arad (învățământ special)

- filologie - 10 locuri

LICEE CURSURI SERAL

Colegiul Economic Arad

- economic (clasa a IX-a) - 25 locuri

Grup Școlar de Industrie Alimentară Arad

- industrie alimentară (clasa a X-a) - 25 locuri
- industrie alimentară (clasa a XI-a) - 25 locuri
- agricol - (clasa a XI-a) 25 locuri

Grup Școlar Transporturi Căi Ferate Arad

- electrotehnică (clasa a XI-a) - 25 locuri

Grup Școlar Forestier Arad

- prelucrarea lemnului (clasa a XI) - 50 locuri

Grup Școlar „Henri Coandă" Arad

- mecanică (clasa a XI-a) - 25 locuri

Grup Școlar de Industrie Ușoară Arad

- textile (clasa a XI-a) - 25 locuri
- pielărie (clasa a XI-a) - 25 locuri

Grup Școlar Industrial „Mihai Viteazul" Ineu

- științe sociale (clasa a XI-a) - 50 locuri

Grup Școlar Agricol Miniș

- agricol (clasa a XI-a) - 25 locuri

clasa a IX-a - 25 locuri
clasa a X-a - 25 locuri
clasa a XI-a - 275 locuri

LICEU FRECVENȚĂ REDUSĂ

Colegiul Economic Arad

- economic (clasa a XI-a) - 25 locuri
- turism și alimentație publică (clasa a XI-a) - 25 locuri

Grup Școlar de Industrie Alimentară Arad

- industrie alimentară (clasa a IX-a) - 25 locuri
- industrie alimentară (clasa a XI-a) - 25 locuri

clasa a IX-a - 25 locuri
clasa a XI-a - 75 locuri

ȘCOLI PROFESIONALE

Colegiul Economic Arad

- comerciant vânzător mărfuri nealimentare - 25 locuri
- ospătar, vânzător în unități de alim. publică - 25 locuri

Grup Școlar Industrial „Aurel Vlaicu" Arad

- mecanic auto - 100 locuri;
- tinichigiu vopsitor auto - 25 locuri;
- electromecanic mașini și echip. electrice - 50 locuri;

Grup Școlar Industrial Transporturi Căi Ferate Arad

- lucrător de trafic feroviar - 25 locuri;
- electromecanic material rulant - 25 locuri;

Grup Școlar Forestier Arad

- tâmplar universal - 50 locuri;
- tapițer, plăpumar, saltelar - 25 locuri;
- sculptor intarsier - 25 locuri;

Colegiul Tehnic de Construcții și Protecția Mediului Arad

- dulgher, tâmplar, parchetar - 25 locuri;
- zugrav, ipsosar, vopsitor, tapetar - 25 locuri;
- instalator instalații tehn.-sanitare și gaze - 25 locuri;
- instalator instalații de încălzire centrală - 25 locuri;
- observator meteorolog - 25 locuri;

Grup Școlar de Industrie Alimentară Arad

- brutar, patiser, preparator prod. făinoase - 25 locuri;
- preparator în industria cărnii și peștelui - 25 locuri;
- preparator conserve și sucuri legume fructe - 25 locuri;

Grup Școlar Industrial „Henri Coandă" Arad

- tinichigiu vopsitor metale - 25 locuri;

Grup Școlar „Csiky Gergely" Arad (lb. maghiară)

- tâmplar universal - 25 locuri;
- mecanic auto - 25 locuri;

Grup școlar de Industrie Ușoară Arad

- tricoter-confecționer - 25 locuri;
- confecționer produse textile - 100 locuri;
- confecționer articole din piele și înlocuitori - 50 locuri;
- mecanic utilaje și instalații în ind. ușoară - 25 locuri;

Seminarul Teologic Liceal Ortodox Arad

- cântăreț bisericesc - 25 locuri;

Grup Școlar Pâncota

- tâmplar universal - 25 locuri;

Grup Școlar „Mihai Veliciu" Chișineu Criș

- mecanic auto - 25 locuri;
- electromecanic mașini și echipam. electrice - 25 locuri;
- agricultor culturi de câmp - 25 locuri;
- legumicultor, floricultor, florist—peisagist - 25 locuri;

Grup Școlar „Ion Creangă" Curtici

- pielărie, confecționer produse textile - 25 locuri;

Grup Școlar Industrial Sebiș

- mecanic auto - 25 locuri;
- confecționer produse textile - 25 locuri;
- confecționer îmbrăcăminte piele și înlocuitori - 25 locuri;

Grup Școlar „Gheorghe Lazăr" Pecica

- confecționer produse textile - 25 locuri;
- confecționer articole din piele și înlocuitori - 25 locuri;

Grup Școlar „A. Marienescu" Lipova

- confecționer produse textile - 25 locuri;
- electrician instalații și echipam. electrice ind. - 25 locuri;
- mecanic în industria construcțiilor de mașini - 25 locuri;

Grup Școlar Beliu

- tâmplar universal - 25 locuri;

Grup Școlar Cermei

- tâmplar universal - 25 locuri;

Grup Școlar „Ion Buteanu" Gurahonț

- fermier montan - 25 locuri;

Grup școlar Industrial „M. Viteazul" Ineu

- confecționer produse textile - 25 locuri;
- tâmplar universal - 25 locuri;
- mecanic auto - 25 locuri;

Grup Școlar „Sever Bocu" Lipova

- comerciant vânzător mărfuri alimentare - 25 locuri;

Grup Școlar Agricol Miniș

- pomicultor viticultor - 25 locuri;

Grup Școlar Agricol Sântana

- mecanic auto - 25 locuri;
- mecanic agricol - 25 locuri;
- agricultor culturi de câmp - 25 locuri;
- legumicultor, floricultor, florist-peisagist - 25 locuri;

ȘCOALĂ PROFESIONALĂ CU FINANȚARE AGENT ECONOMIC

Grup Școlar „A. Vlaicu" Arad

- sudor - finanțare Astra Trinity - 25 locuri;

ȘCOALA DE UCENICI

Grup Școlar Forestier Arad

- tapițer - 25 locuri;

Grup Școlar „Csiky Gergely" Arad (lb. maghiară)

- tapițer - 25 locuri;

Școala cu clasele I-VIII nr. 2 Arad

- tinichigiu - 25 locuri;
- lăcătuș construcții metalice - 25 locuri;
- retușier confecții - 25 locuri;
- lenjer - 25 locuri;

Grup Școlar „Mihai Viteazul" Ineu

- tâmplar binale - 25 locuri;

Grup Școlar „J.G.Tajovsky" Nădlac

- instalator întreținere și reparații sanitare - 25 locuri;

LICEU PARTICULAR

Liceul Particular nr. 1 (str. Feleacului nr. 1)

- **matematică-informatică** (intensiv engleză) curs de zi 30 locuri;
- **chimie-biologie** (intensiv engleză) curs de zi 30 locuri;
- **filologie** (engleză-franceză) curs de zi 30 locuri;
- **economic** curs de zi și frecv. redusă 30 locuri;
- **silvic** curs de zi 30 locuri;

Școala Profesională - infirmier curs de zi 30 locuri;

La Vârfurile, fotbalul e la mare preț

ECHIPA ȘCOLII CALIFICATĂ ÎN FINALA PE ȚARĂ

Campionatul Național de fotbal - școlar, rezervat mediului rural a ajuns înaintea turneului final. Spre bucuria noastră la această ultimă fază a competiției s-a calificat și echipa Școlii Generale din Vârfurile.

Tânărul profesor de sport, Avram Silvius a reușit să formeze o echipă competitivă, iar directorul școlii, prof. Toma Iuga a capacitat mulți oameni din comună pentru sponsorizarea echipei, care acum e mândria moților din Vârfurile.

Cei 13 „magnifici" din Vârfurile, componenți ai echipei de fotbal ai școlii sunt: **Alin Orțan, Marius Gancea - portari; Călin Igreț, Alexandru Ancaș, Valentin Oancea, Cristi Tămaș, Radu Mailat, Cosmin Anghel, Răzvan Pantea, Florin Negru, Ioan Duda, Răzvan Tămaș și Ioan Morar.** „Vedeta" echipei este mijlocașul Radu Mailat, cel care a primit mai multe diplome pentru cel mai tehnic jucător.

Vă prezentăm drumul echipei Școlii Generale din Vârfurile până la turneul final...

Faza pe zonă

La Cil, echipa din Vârfurile a obținut trei victorii din tot atâtea meciuri: 2-0, cu Hălmagiu; 2-0, cu Aluniș și 2-1 cu Hălmăgel.

Faza județeană

- Vârfurile - Pecica 4-1
- Vârfurile - Sântana 2-2
- Vârfurile - Vladimirescu 4-0

În finala disputată pe terenul Școlii Generale nr. 18 Arad, Vârfurile - Sântana 3-1 și câștigătoarea a devenit **campioană județeană.**

Faza inter-județeană

- disputată la Arad

- Vârfurile - Șugag (jud. Alba) 3-1
- Vârfurile - Vața (jud. Hunedoara) 6-0

Faza semifinală

- tur - retur

- Dudeștii Vechi (jud. Timiș) - Vârfurile 0-0
- Vârfurile - Dudeștii Vechi 2-1

Faza finală se va desfășura la Deva, între 7 și 10 iunie. Dorim încă de pe-acum mult succes echipei din Vârfurile.

DANIEL SCRIDON
SIDA VOICU

Foto: SIDA VOICU

Micuții fotbaliști ai Școlii din Vârfurile se pregătesc pentru turneul final al C.N. școlar.

Cine va spune adio eșalonului doi?

OPT ECHIPE PENTRU PATRU LOCURI ÎN DIVIZIA C

● Din păcate și FC UTA e printre ele

Cu trei etape înainte de finalul campionatului seriei a II-a a Diviziei B, lucrurile nu sunt deloc limpezi, nici la promovare, dar nici la retrogradare. Din păcate, acolo sus, în elită, găsim doar trei echipe (UM Timișoara, FC Baia Mare și CSM Reșița), „Bătrâna Doamnă" a fotbalului românesc negăsindu-și loc printre ele. În schimb, echipa fanion a Aradului se află în lupta pentru supraviețuirea în eșalonul doi. Trist, dar adevărat...

Cum două echipe s-au pierdut pe lungul drum al sezonului (Inter Sibiu și Cetate Deva), doar patru formații vor mai spune adio Diviziei B, pentru a se ajunge la cifra șase, cât prevede regulamentul.

Iată un „fragment" din clasamentul la zi al seriei a II-a, cu echipele implicate în zona inferioară

9. FC UTA	**27**	**10**	**6**	**11**	**39-33**	**36**	**(-6)**
10. Jiul Petroșani	**27**	**10**	**6**	**11**	**34-35**	**36**	**(-6)**
11. Apulum A. Iulia	**28**	**11**	**2**	**15**	**32-52**	**35**	**(-4)**
12. Corvinul	**28**	**10**	**4**	**14**	**24-29**	**34**	**(-11)**
13. F.C. Drobeta	**27**	**10**	**3**	**14**	**33-49**	**33**	**(-9)**
14. ASA Tg. Mureș	**28**	**9**	**4**	**15**	**30-49**	**31**	**(-8)**
15. UFC Craiova	**28**	**10**	**1**	**17**	**22-36**	**31**	**(-14)**
16. FCM Vâlcea	**27**	**6**	**5**	**16**	**27-47**	**23**	**(-16)**

Și-acum, câte ceva despre variantele de salvare, în sens invers, de jos în sus...

● FCM Vâlcea

Nu mai are nici măcar șanse teoretice de salvare. În schimb, poate decide multe, două echipe cu probleme (UFC Craiova și FC UTA) vizitând „Zăvoiul" în ultimele etape. E posibil și un „circuit" al punctelor, în funcție de „oferte" și interese. **Șanse**: 0%

● UFC Craiova

După eșecul de pe teren propriu cu contracandidata, Apulum, e puțin probabil ca „satelitul" Universității să se salveze. E drept, șanse ar mai fi. Cu două victorii în deplasare, la Vâlcea și Baia Mare (ultima etapă, când se vor ști multe...), ar mai fi de „doi bani" speranță. **Șanse**: 10%

● ASA Tg. Mureș

Situație aproape disperată pentru mureșeni. Ei au nevoie de două victorii pe teren propriu (una, la un scor mai mare de 3-0, cu Corvinul) și pe deasupra de jocul rezultatelor. **Șanse**: 20%

● FC Drobeta

Cu un program aparent dificil, severinenii se pot scoate la Craiova și Reșița (în ultima etapă). Chiar dacă pierd acasă cu UMT-ul, dacă bat afară de două ori, rămân în „B". **Șanse**: 70%

● Corvinul Hunedoara

Minime șansele acestei echipe. Două deplasări, pe terenurile a două contracandidate, care nu-și permit luxul de a ceda puncte. Un egal la Tg. Mureș i-ar salva. Și cu o combinație Arad - Vâlcea - Hunedoara, cu puncte (re)turnate, mai au o soluție, dar... **Șanse**: 30%

● Apulum Alba Iulia

Doar teoretic, gruparea prezidată de Mărginean mai poate „tremura". Două jocuri acasă, cu adversari abordabili deci... **Șanse**: 95%

● Jiul Petroșani

A venit „părintele" Sdrobiș și de la -13 „la adevăr", Jiul e ca și salvată. Victoria cu Pandurii de pe teren propriu, ar scuti-o de orice griji, bașca, ar putea „ciupi" ceva în ultima deplasare, de la Extensiv Craiova. **Șanse**: 95%

● FC UTA

Elevii lui Ionuț Popa au de învins Corvinul acasă și gata, sunt salvați. Există și versiunea unei combinații în trei, cu Corvinul și FCM Vâlcea, dar, mai bine să nu dai pasărea din mână pe cea de pe gard, vorba proverbului. **Șanse**: 95%.

DANIEL SCRIDON

De la trimișii noștri la turneul semifinal de juniori

UTA - GLORIA BISTRIȚA 4-1 (3-1)

Diferența clară de valoare dintre „alb-roșii" și restul competitoarelor a ieșit în evidență și ieri pe stadionul „Letea" din Bacău.

UTA are un început de meci halucinant pentru bistrițeni dar devenit clasic la acest turneu. Ianu își începe recitalul în min. 11 când finalizează centrarea lui Drăgan: 1-0. La fel ca și în meciul de deschidere în min. 28 va fi 2-0. Ianu „îi fură" o minge nou intratului Dejin și lobează de la 20 metri peste portar. Vasile Simionaș aplaudă jocul arădenilor iar peste două minute va fi 3-0: acțiune personală de efect a lui Rus încheiată cu centrare pentru Ianu care realizează „hattrickul". Gloria are o tresărire de orgoliu peste două minute când A. Florea profită de o „lumânare" a lui Rusu iar apoi șutează fără speranță pentru Huțan: 3-1. Meciul este practic încheiat iar a doua repriză este anostă doar ratările lui Ianu și C. Florea încălzind atmosfera. Oaspeții termină meciul în nouă oameni, Dejan și Paian fiind eliminați pentru faulturi. Scorul final îl stabilește Gafița, care șutează în bară iar de acolo mingea merge în plasă după centrarea lui Mărginean în min. 88: 4-1.

Au arbitrat: D. Vlad, L. Ciubotariu și V. Cumpănoi, toți din Galați supervizați de V.Cruceanu și N. Rainea.

UTA: Huțan - Ardelean, Demian (cpt), Purda, Rusu - Drida (min. 75 Melnic), Mărginean, Rus (min. 81 - Matei), Fritea (min. 46 Ciortan)- Ianu, Drăgan (min. 46 Gafița).

Gloria: Vultur - Raica, Udrescu, A. Rus (24 Dejan) - Precup (80 Igna), Timiș, A. Florea, Câmpean (53 Florea), Nalați (64 Horba), Bucur - Costin (50 Negrușa).

Într-un alt meci:

FCM Bacău - Arcadia Oradea 2-1

Astăzi: UTA - Arcadia Oradea; FCM Bacău - Gloria Bistrița

Din Bacău, **SORIN CAZAN**

EXTENSIV CRAIOVA - A.C.U. ARAD 5-0 (3-0)

Juniorii de la A.C.U. Arad nu au putut realiza mare lucru deoarece diferența de valoare dintre ei și celelalte echipe, poate cu excepția celor de la Petrolul Ploești, este destul de mare. Ieri am avut și confirmarea. În fața gazdelor de la Extensiv elevii antrenați de Gigi Camenită și Alexandru Labu nu au putut evita înfrângerea dar din păcate ea s-a realizat la o diferență notabilă, scorul de 5-0 stând mărturie. Fără vlagă, fără ambiție și chiar cu puțină indolență formația arădeană a fost o pradă ușoară pentru craioveni. Practic, meciul s-a încheiat după numai 20 de minute. A fost 1-0 în chiar minutul 3, după ce Pârvu a scăpat de sub supravegherea apărării noastre și a marcat nu înainte să lobeze mingea peste portarul Zaharia. La doar 5 minute scorul a devenit 2-0, gol înscris de Niță, scăpat singur după ce Mârza a ratat intercepția ca ultim apărător. Stamin, în min. 11, din penalty a stabilit scorul la 3-0. Până la pauză gazdele au continuat să domine dar imprecizia șuturilor sau portarul Zaharia au stat în calea golului.

În partea secundă a întâlnirii oltenii au mai înscris de două ori prin Stroe (min. 53) și Pârvu (min. 56) iar apoi jocul s-a echilibrat, artificial însă, căci cei de la Extensiv au slăbit ritmul însă și așa și-au creat ocazii de gol dar s-a repetat situația din prima parte a meciului. Așa s-a încheiat un joc în care trebuie să recunoaștem, craiovenii au fost mai buni iar arădenii atât au putut. Diferența de valoare, pentru că există, nu trebuie să supere pe nimeni, la Craiova a fost ceva de genul: „ăștia suntem cu ăștia defilăm". Competiția e practic încheiată aici, Sportul Studențesc câștigând ieri și al doilea meci în fața Petrolului Ploiești cu 3-1. Cu 8 puncte la activ bucureștenii sunt deja în finală și matermatic vorbind, dar ultimul meci e cu A.C.U. Arad și e greu de presupus că formația din orașul nostru va pune mari probleme Sportului.

Formații: Extensiv: Tabacu - Pârvu, Demian (min. 64 Pițurcă), Poenaru (min. 70, Dâlnacu, Săceanu, Stamin, Badea (min. 75 Marin), Velcovici (min. 75 Roman), Stroe, Niță, Crețu.

A.C.U.: Zaharia- Cercel, Abrudan, (min. 40 Pocaznoi), Selegean, Mârza, Melnic (min. 55 Dupța), Rad, (min. 46 - Coroban), Călean, Mărculescu, Omuț, Horga (min. 46 Chioreanu).

Au arbitrat în general bine: I. Crăciunescu - la centru - P. Abrudan și M. Neamțu asistenți (toți din Rm. Vâlcea.)

Din Craiova, **LEO SFÂRA**

FOTBAL - DIVIZIA D

Rezultatele etapei a 29-a: Victoria Nădlac - Șoimii Pâncota 1-1; Gloria Arad - Romvest 4-0; Păulișana Păuliș - Comera Arad 2-1; Șoimii Lipova - Universitatea Arad 2-1; Crișul Chișineu Criș - Șiriana Șiria 2-4; Tricoul Roșu - Frontiera Curtici 1-5; Tricotaje Ineu - CPL Arad 3-0 (f.j.).

Ultima etapă (sâmbătă, 2 iunie 2001): Șiriana Șiria - Șoimii Lipova; „U" Arad - P. Păuliș; Șoimii Pâncota - Tricoul Roșu; CPL Arad - Victoria Nădlac; Romvest - Tricotaje Ineu; Frontiera Curtici - Crișul Chișineu Criș. Gloria și Comera stau.

Clasament

1. Tricotaje Ineu	**29**	**26**	**2**	**1**	**73-14**	**80**	**(+32)**
2. Gloria	**29**	**20**	**3**	**6**	**82-25**	**63**	**(+18)**
3. Frontiera	**29**	**18**	**5**	**6**	**75-33**	**59**	**(+14)**
4. Șiria	**29**	**15**	**4**	**10**	**60-41**	**49**	**(+7)**
5. Romvest	**29**	**15**	**2**	**12**	**53-31**	**47**	**(+5)**
6. Comera	**29**	**14**	**4**	**11**	**75-38**	**46**	**(+4)**
7. Pâncota	**29**	**12**	**7**	**10**	**50-39**	**43**	**(+1)**
8. Vladimirescu	**29**	**14**	**1**	**14**	**42-49**	**43**	**(+1)**
9. Crișul Ch. Criș	**29**	**12**	**2**	**15**	**34-55**	**38**	**(-5)**
10. V. Nădlac	**29**	**12**	**2**	**15**	**43-66**	**38**	**(-7)**
11. Lipova	**29**	**10**	**7**	**12**	**31-35**	**37**	**(-8)**
12. „U" Arad	**29**	**11**	**1**	**17**	**34-48**	**34**	**(-8)**
13. Tricoul Roșu	**29**	**8**	**7**	**14**	**39-44**	**31**	**(-14)**
14. Păulișana	**29**	**8**	**4**	**17**	**32-73**	**28**	**(-17)**
15. CPL Arad	**29**	**7**	**4**	**18**	**28-78**	**27**	**(-15)**
16. Crișana	**29**	**1**	**0**	**28**	**18-108**	**3**	**(-39)**

* AS Vladimirescu s-a retras din campionat.

* Crișana Sebiș a fost exclusă din campionat

Campionatul Județean Promoție

În etapa cu numărul 27 a Campionatului Județean „Promoție" (Seria A) ieri, s-au înregistrat următoarele rezultate: Munar - Constructorul Săvârșin 9-1; Ususău - Viitorul Săvârșin 1-1; Mănăștur - Mailat 2-2; Cruceni - Sânpetru German 1-0; Secusigiu - Fântânele 4-2. Căpâlnaș, Vinga și Zăbrani au stat.

Baschet, C. N. de juniori III

C. S. Ș. ARAD LA TURNEUL FINAL

În perioada 24-26 mai 2001 s-a desfășurat la Cluj-Napoca, turneul semifinal al C. N. de baschet, juniori III. Băieții de la Clubul Sportiv Școlar Arad au obținut următoarele rezultate:

C. S. Ș. Arad - C. S. Ș. Satu Mare 76: 48

C. S. Ș. Arad - Club Olimpia 18 Tg. Mureș 57: 46

C. S. Ș. Arad - Pro Basket Cluj 51:54

C. S. Ș. Arad - C. S. Ș. Viitorul Cluj 60: 64

C. S. Ș. Arad - C. S. Ș. Timișoara 48:40

Din echipa C. S. Ș. Arad cele mai multe puncte au fost marcate de Bondor 100, Vakarcs 72, Mandache 62, Baltă 27, Hăprian și Muntean 10, Betcher 8, Moț 2.

Din formația pregătită de prof. Valeria Bondor au mai făcut parte Nedescu și Betea. În urma acestor rezultate echipa C. S. Ș. Arad s-a calificat la finala pe țară a campionatului național de baschet , ce se va disputa în perioada 5-9 iunie, la Alexandria.

A.H.

MINI-FOTBAL

Pe terenul de fotbal din Galșa se va desfășura, începând cu 2 iunie a. c., un turneu de mini-fotbal, la care poate participa orice echipă. Informații și înscrieri se pot face la tel.: 531653, dl. Pașca, până **vineri, 1 iunie, ora 17,00**, când la terenul de fotbal din Galșa va avea loc tragerea la sorți a grupelor și programarea meciurilor.

CASA DE ASIGURĂRI DE SĂNĂTATE ARAD

aduce la cunoștința tuturor contribuabililor:

Contribuțiile la fondul de asigurări de sănătate se virează în **contul 3015 deschis la Trezoreria Municipiului Arad, beneficiar Casa de Asigurări de Sănătate Arad.**

Documentele de plată vor conține obligatoriu **obiectul plății „contribuţie la fondul de asigurări de sănătate”.**

Pe verso, ordinul de plată va conține specificația plății conform declarației lunare:

a) 7% Contribuție angajator
b) 7% Contribuție asigurat
c) Contribuții din C.A.S.
d) Majorări angajator
e) Majorări asigurat
f) Penalități

Copia ordinului de plată cu viza de decontare a băncii se va atașa declarației lunare privind contribuția la fondul se asigurări de sănătate - condiție de distribuire a vignetelor.

Contribuțiile se pot achita și la casieriile din cadrul Casei de Asigurări de Sănătate Arad, B-dul Revoluției nr. 45.

În cazul în care nu sunt respectate toate condițiile privind declararea și plata contribuțiilor Casa de Asigurări de Sănătate Arad nu-și asumă nici o responsabilitate și va aplica prevederile legale.

(2059359)

S.C. ARTERM S.A. ARAD

ANGAJEAZĂ: 1 zidar 1 zugrav 4 operatori PT

Condiții:

▼ domiciliul în municipiul Arad
▼ stagiul militar satisfăcut
▼ fără desfaceri disciplinare în carnetul de muncă
▼ vechime în specialitate 3 ani

Interviul va avea loc la sediul societății din str. Unirii nr. 19 Arad, în data de 08.06.2001.

Relații suplimentare la serviciul PIASP din cadrul S.C. ARTERM S.A. ARAD, str. Unirii nr. 19, tel. 281.303.

(2059358)

S.C. INSTAL IMPEX S.R.L.

Importator direct

Comercializează

■ MINICENTRALE ȘI CAZANE DIN FONTĂ BOSCH -GERMANIA
■ RADIATOARE OȚEL DUNAFERR - UNGARIA
■ ȚEVI ȘI FITINGURI DIN CUPRU SANCO-GERMANIA
■ ȚEVI ȘI FITINGURI Pe X Al Pe HENCO - BELGIA
■ BATERII ȘI ROBINETĂRIE KLUDI - GERMANIA
■ REZERVOARE SE SEMIÎNĂLȚIME LAGUNA, VISION - SLOVENIA
■ SISTEME DE INSTALAȚII GEBERIT - ELVEȚIA
■ RACORDURI FLEXIBILE FLEXITUB - SPANIA
■ CĂZI DE BAIE KALDEWEI - GERMANIA
■ SCULE ȘI DISPOZITIVE ROTHENBERGER - GERMANIA
■ CONTOARE ZENNER

VĂ MAI OFERIM:

◆ țeavă și fitinguri PVC, ◆ țeavă și fitinguri polietilenă,
◆ obiecte și accesorii sanitare, ◆ tuburi izolatoare,
◆ fitinguri zincate, ◆ fitinguri GEBO,
◆ cădițe și cabine de duș.

PRODUSE DE CALITATE LA PREȚ DE IMPORTATOR

DEPOZIT: STR. A. ȘAGUNA NR. 29 TEL: 211.292, 213.172
MAGAZIN: STR. EPISCOPIEI NR. 24, TEL: 270.091

(2059901)

OMNIASIG®

ASIGURAREA OBLIGATORIE AUTO II

aduce 3 GARSONIERE

x3

Încheie asigurarea obligatorie auto până la 30 iunie 2001 și poți câștiga o garsonieră în orașul tău!

TALON PROMOȚIONAL

Completează talonul promoțional, expune-l la sucursalele OMNIASIG sau trimite-l prin poștă la sediul central până la 30 iunie 2001 (data poștei).

Tragerea la sorți a câștigătorilor va avea loc în data de 25 iulie 2001

Sediul central: București, Str. Aleea Alexandru nr. 48, sector 1, cod 71273
Relații suplimentare la telefon: 01-231.50.79

Arad, B-dul Dragalina nr. 9 Tel: 252420

10% reducere pentru asigurările încheiate la sediul firmei !

Renumita și vestita prezicătoare, cea mai mare clarvăzătoare din România,

Aurelia Ardeleanca

care a scos oameni din gheara morții, această minunată doamnă este o persoană cunoscută în România și peste hotare, cea care a fost premiată la Congresul Vrăjitoarelor de la Praga cu un glob magic și cu locul I, care a dat cele mai bune rezultate de vindecări și dezlegări, Aurelia cea care a fost prezentată și a avut foarte multe emisiuni în direct la TV cu profesorul Țugui și cu Florin Călinescu.

Cine are probleme de acest gen, cei care nu vă găsiți alinarea sufletească și trupească, sunați cu cea mai mare încredere la telefon 093.924.535 sau 255.414 și veți fi rezolvați din prima ședință.

Celebra și renumita prezicătoare se află acum în Arad la cererea oamenilor care au probleme și care o cunosc de ani de zile, de pe vremea lui Ceaușescu, de când venea cu bunica sa, Baba Dochia, care a trăit 109 ani și a lăsat tot harul nepoatei sale ca să-l ducă mai departe. Lucrează cu magie albă și cu lucruri sfinte și dezleagă orice tip de farmece și blesteme, dezleagă cununii legate, scoate argintul viu, adună casa celor despărțiți, lecuiește beția și impotența.

Ajută în afaceri, vindecă boli de piele care nu sunt lecuite prin medici, are un bogat sortiment de plante și licori miraculoase aduse de peste hotare.

Prin harul ei cel sfânt vede trecutul, prezentul și viitorul dumneavoastră, crează o atmosferă plăcută lângă cei dragi.

Cei interesați, care aveți probleme, apelați cu încredere la această doamnă, sunați la telefon 093.924.535 sau 255.414 și veți fi ajutați.

Mă numesc Zenovia, sunt din Arad. Citind ziarul Adevărul am aflat căci adevărata Aurelia Ardeleanca s-a întors la noi în Arad. Acest fapt m-a bucurat foarte mult și țin să-i transmit din tot sufletul meu mii și mii de mulțumiri pentru adevăratele minuni pe care le face. O cunosc de mai bine de 2 ani pe această clarvăzătoare care lucrează cu magie albă; toate problemele mele care le-am avut, datorită ei, stimați cititori ai acestui ziar Adevărul acum am o familie unită și foarte fericită.

(5915706)

Allianz Țiriac Asigurari S.A.

Încheiați acum asigurarea obligatorie de răspundere civilă auto (RCA) la toate agențiile Allianz - Țiriac din județ.

ARAD	Str. I.C. Brătianu nr. 6/A Tel./Fax: 255.278; 254.683
LIPOVA	Str. Mureșului nr. 1; Tel.: 563.058
SEBIȘ	Str. Victoriei nr. 7D; Tel.: 422.068
CHIȘINEU-CRIȘ	Str. T. Vladimirescu nr. 10 Tel.: 095/511.486
SÂNTANA	Str. Muncii nr. 95; Tel.: 462.035

Încheind această asigurare la sediul sucursalei ARAD beneficiați de o reducere cu 7 % a primei de asigurare.

Allianz. Puterea de partea ta !

SOCIETATE COMERCIALĂ VINDE:

Ultracentral - zonă rezidențială

Clădire compusă din spații pentru birouri 430 mp suprafață construită, spațiu pentru locuință 170 mp suprafață construită dotate cu:

- Centrală telefonică proprie conectată la 8 linii telefonice exterioare Romtelecom, 4 linii telefonice Dialog, 21 linii telefonice interioare, 2 aparate fax
- Rețea de calculatoare compusă din 16 calculatoare și un calculator independent
- 2 copiatoare
- Mobilier ultramodern import Italia
- Centrală gaz echipată cu cazane Vaillant complet automatizată
- Curte amenajată
- Sistem de alarmă
- Finisaje deosebite

Informații la telefon 057 - 250880 zilnic între orele 10 - 16

DAME de companie

În Arad, tinere sexy, rafinate, oferă companie, contacte și masaj erotic.

Informații și programari 24h/24h la tel.: 8-911-77

100% HARD SEX
SEX PLANET
Fetele care spun „DA”
89.18.18
INTERZIS MINORILOR

Reteta

GSM GRATIS!

Pui...

Doua ore gratis pe luna la Dialog Free*

...Adaugi...

Un telefon Nokia GRATIS**

...Dupa gust

Un accesoriu GSM Gratuit

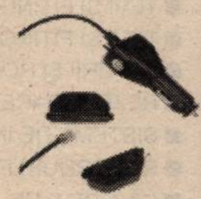

Va uram Conectare Buna!

TeleCom PLUS

Bdul. Revolutiei nr. 85
Tel./ Fax 214.552; 281.943
E-mail: marketing@radcom.ro

*Intre orele 22-07 si toata duminica

**La celelalte abonamente, de la 3 USD fara TVA

ANUNȚ PUBLICITAR

PRIVIND ORGANIZAREA LICITAȚIEI DESCHISE

1. **Organizarea licitației:** achiziționare CONTOARE pentru apă caldă

2. **Persoana juridică achizitoare:** S.C. ARTERM S.A. cu sediul în Arad, str. Unirii nr. 19.

3. **Sursa de finanțare:** surse proprii S.C. ARTERM S.A.

4. **Organizarea licitației:** S.C. ARTERM S.A. Arad cu sediul în str. Unirii nr. 19, tel. 057-281240, 281301, 281303, 281245, cod poștal 2900, înregistrată la Registrul Comerțului sub nr. J 02/366 din 30.06.1995, cod fiscal R 7443323.

5. **Documentele licitației:** se pot ridica de la organizatorul licitației, Serviciul tehnic, persoana de contact ing. Vasiliu Silvia, la prețul de 1.000.000 lei, în perioada 4.06-12.06.2001.

6. **Termenul limită:** de depunere a ofertelor este 14.06.2001 ora 9,00.

7. **Deschiderea licitației:** va avea loc la sediul organizatorului la data de 14.06.2001, ora 10,00.

8. **Condiții de participare:** sunt cele prevăzute în OG 60/11.05.2001, Norma nr. 45184/19.01.1996 a Ministerului Finanțelor în Monitorul Oficial nr. 106/24.05.1996 și Hotărăște pentru aprobarea normelor de aplicare a Ordonanței de urgență a Guvernului nr. 60.05.2001, privind achizițiile publice, apărută în Monitorul Oficial nr. 268 din 24.05.2001.

Cunoscuta prezicătoare a tuturor timpurilor Regina magiei albe
RODICA GHEORGHE CUNOSCUTĂ DIN PRESĂ ȘI TV INTERSAT, ÎMPREUNĂ CU FIICA EI

IRINA este prezentă în Arad

LA CEREREA MAI MULTOR CLIENȚI PENTRU REZOLVAREA ȘI VINDECAREA MAI MULTOR PROBLEME ȘI BOLI.

Renumita fiică IRINA a doamnei RODICA

- dezleagă cununii legate
- scoate argintul viu
- împreunează persoane iubite
- vă aduce persoana iubită înapoi
- vindecă impotența
- face de spor casei
- are plante și buruieni lecuitoare pentru cine nu-și găsește alinarea și vindecarea care au umblat pe la preoți și medici.

Toate aceste probleme IRINA vi le poate rezolva prin harul sfânt moștenit și primit de la mama ei, RODICA GHEORGHE.

SUNAȚI CU ÎNCREDERE LA 094.218.023 și problemele dvs. vor fi rezolvate și garantăm cu mare siguranță.

◆ Mă numesc CARINA sunt din Aradul Nou, transmit pe această cale mii de mulțumiri doamnei IRINA pentru cazul meu rezolvat. Această doamnă prin magie albă mi-a dezlegat cununia, aveam 29 ani și îmi pierdusem orice speranță umblând pe la mulți preoți și cu multe rugăciuni, iar de când m-am adresat la IRINA fiica doamnei Rodica visul mi s-a împlinit, acum sunt căsătorită și fericită.

Cele care aveți astfel de probleme sunați la 094.218.023.

SOCIETATEA COMERCIALĂ **MAXSTILE** SRL

Producător de holuri tapițate în piele pentru export

ANGAJEAZĂ

◆ TAPIȚERI CU EXPERIENȚĂ
◆ REFERENT OPERAȚIUNI COMERCIALE (IMPORT-EXPORT)

Condiții pentru referent:

- cunoscător de limbă italiană (scris și vorbit)
- abilități manevrare calculator: Word, Excel, programe facturare
- cunoștințe operațiuni vamale
- disponibilitate program de lucru prelungit

OFERIM CONDIȚII DE LUCRU DEOSEBITE ȘI SALARIZARE AVANTAJOASĂ

RELAȚII LA TEL.
095.409.963
sau 278.702

(5915716)

COMUNICAT

S.C. GOSPODĂRIREA COMUNALĂ ARAD S.A.

își cere scuze

tuturor cetățenilor ce locuiesc în zona adiacentă Ștrandului Neptun pentru poluarea fonică produsă de unii agenți economici.

Astfel, vă facem cunoscut că vom lua măsura rezilierii contractelor de închiriere ale agenților economici ce vor continua să polueze fonic, aceștia fiind următorii:

- S.C. Felix Star S.R.L., patron dl. Crăciun Felix;
- S.C. Casiopeea S.R.L., patron d-na Brândușe Gabriela;
- S.C. Video Matio S.R.L., patron dl. Bulzaga Marco;
- S.C. General '94 S.R.L., patron d-na Medințu Ardenița;
- S.C. Cris Dia Com S.R.L., patron dl. Budău Sorin;
- S.C. Mobilux S.R.L., patron d-na Ifrim Clara;
- S.C. Valtellina S.R.L., patron dl. Catanzariți Giovanni;
- S.C. Dany Import Export S.R.L., patron dl. Duruș Daniel.

Despre cele de mai sus au fost sesizate organele de Poliție, Jandarmeria și Agenția de Protecția Mediului Arad.

(5915715)

BIROTICĂ

Leximig Splaiul Gen. Gh. Magheru Bl. 329B (Micalaca)
Tel/Fax: 057 270111, 270100 - Arad

Importator de aparate de numărat bancnote

optional:
-cu detector ultraviolete
-cu detector magnetic

Posibilitate de fractionare si adunare

CĂUTĂM DISTRIBUITORI

S.C. ASIGURAREA POPULARĂ ROMÂNĂ S.A.

SOCIETATEA DE ASIGURARE-REASIGURARE

ÎNCHEIE: ASIGURARE OBLIGATORIE DE RĂSPUNDERE CIVILĂ AUTO

pentru perioada **01.06-31.12.2001**

*la sediul din **str. Crișan nr. 3**, în **stațiile PECO** și la solicitare la sediul coloanelor auto din Arad.*

RELAȚII LA TELEFON
270.723, 094.289.627, 093.629.443.

(2059291)

PRIMĂRIA Orașului Chișineu-Criș

ORGANIZEAZĂ LICITAȚIE PUBLICĂ

pentru vânzarea a 15 ha teren,
amplasat în satul Nădab lângă D.N. 79 Arad-Oradea
în vederea construirii unor obiective industriale.

Licitația va avea loc joi 7 iunie 2001 ora 10,00
la sediul Primăriei orașului
Chișineu-Criș.

Relații la telefon:
057-520.098.

Ag. Ch. Criș (7253490)

SE CONVOACĂ

pentru ziua de 18.06.2001
la ora 11,00,

ADUNAREA GENERALĂ A ASOCIAȚILOR
S.C. LASCOS S.R.L.
la sediul din comuna Vinga fără număr,
care va avea următoarea ordine de zi:

1. Majorarea capitalului social de la 10.000.000 la 100.000.000 lei
2. Cooptarea unui nou asociat
3. Introducerea unui nou articol în actul constitutiv privind modul de deliberare în Adunarea generală a asociaților.

S.C. LASCOS S.R.L.
Administrator,
AKAR MEHMET HILMI

(5915711)

EMOL WIENERBERGER

Vrei să construiești ?
Alege cel mai eficient mod ...
BLOCUL CERAMIC !

SISTEME DE ZIDARIE - POROTHERM

cărămida de bază a casei tale

TEL: 057 - 280179 / 280233

MATRIMONIALE

„LA UN PAS DE FERICIRE" - Agenție din Germania, caută domnișoare, doamne și domni doritori de a-și găsi un partener de viață, din străinătate. Telefon 286960. (12022)

VÂNZĂRI APARTAMENTE O CAMERĂ

Vând garsonieră cf. I, Grădiște, mobilată. Telefon 092 318 286, 093 414 251. (12389)

Vând urgent apartament una cameră, bucătărie, baie, foarte spațios + garaj. Telefon 095 825 077. (12425)

Vând urgent garsonieră mobilată, cf. III, str. Predeal bl. G1, 4.000 DM, negociabil. Telefon 240883. (12475)

Vând apartament 1 cameră, central, 50 mp, modificat, 17.500 DM. Telefon 092.294.842. (12420)

Vând apartament cu 1 cameră, zona Confecții. Telefon 223093. (12024)

Vând garsonieră ultracentral, et. IV, gresie, parchet, contoare, aer condiționat, balcon închis, 12.000 DM. Telefon 092 562 027. (12492)

Vând garsonieră cf. I, zona Vlaicu. Telefon 245871, 093 088 741. (12668)

Vând garsonieră cf. I, foarte îmbunătățită, contorizată, faianțată, gresiată, balcon, spaiț, instalații sanitare și uși schimbate, bună pentru privatizare, zona Piața Agroalimentară. Telefon 229355. (12604)

Vând apartament 1 cameră, Alfa, bl. 81A, ap. 5. Telefon 213153, 284183, 095 656 641. (12711)

Vând garsonieră cf. I, mobilată, zona Confecții, preț 7.500 DM. Telefon 272433, 244 343. (12710)

Vând garsonieră cf. II, et. III, Calea 6 Vânători, îmbunătățită, negociabil. Informații telefon 221574, 218244, 221721. (12748)

Vând garsonieră cu îmbunătățiri, Ch. Criș. Telefon 520463. (7253487)

VÂNZĂRI APARTAMENTE DOUĂ CAMERE

Vând apartament 2 camere, dependințe, la casă, încălzire centrală, curte mare, zonă centrală. Telefon 093 214 710. (12745)

Vând apartament 2 camere + dependințe deasupra la Porțelanul, etaj I, preț 30.000 DM. Informații telefon 094.774.649. (12101)

Vând apartament 2 camere, cf. I, Micălaca 300. Telefon 263402. (12139)

Vând, în Aradul Nou, apartament 2 camere, nedecomandat, et. 4/4, 10.500 DM. Telefon 092 397 193. (12366)

Vând apartament 2 camere, îmbunătățit, Vlaicu. Telefon 057 - 271662, 094.198.073; 094.703.759. (11705)

Vând apartament 2 camere semidecomandate, str. Aurel Vlaicu, bloc X 31, etaj I, ap. 6, 5.300 USD, vizibil sâmbătă orele 9-12. Telefon 093.065.975. (12488)

Vând apartament 2 camere, Vlaicu. Informații telefon 270947, marțea, miercurea și joia, orele 17-19, când poate fi și văzut, preț informativ 11.000 DM, negociabil. Alte informații telefon 092 376 339. (12449)

Vând apartament 2 camere (Vlaicu, zona Fortuna, bloc 18, ap. 4, parter, îmbunătățit, gresie, faianță, telefon, satelit, ideal privatizare). Telefon 092.147.706; 236262 - după ora 18. (12565)

Vând apartament 2 camere Vlaicu. Telefon 273988. (12624)

Vând apartament 2 camere confort I, îmbunătățit, Grădiște, bloc R2, ap. 14, ne/parțial mobilat, cu/fără garaj. Telefon 237277. (12649)

Vând 2 camere, Romanilor și Intim, fiecare 13.000 DM. Telefon 270856. (12444)

Vând apartament 2 camere, cf II, îmbunătățiri, Intim, Al. Făget, et. 4/4. Telefon 057-223827. (12660)

Vând apartament 2 camere, decomandate, 700 Micălaca, garaj. Telefon 286438. (12654)

Vând urgent apartament 2 camere, îmbunătățit, cu gresie, faianță, et. I, zona Vlaicu. Telefon 057-244283. (12674)

Vând apartament 2 camere, decomandat, cu garaj, zona Gării. Telefon 221139. (12700)

Vând apartament 2 camere, decomandate, 75 mp, zona Alfa, 2 balcoane închise, îmbunătățit, et. 4/4, preț avantajos sau schimb cu apartament 2 camere, zonă centrală + diferență. Telefon 057-275716. (12560)

Vând apartament 2 camere, cf. II, et. III, Al. Saturn, 10.500 DM, negociabil. Telefon 094 568 860. (12739)

Vând apartament 2 camere, parter, în spate la BCR. Informații telefon 092 274 848. (12718)

Vând apartament 2 camere, zona UTA. Telefon 274182. (12756)

Vând apartament 2 camere decomandate, confort I, central. Telefon 094.508.373 sau 057 - 282016 după ora 18. (12852)

VÂNZĂRI APARTAMENTE TREI CAMERE

Vând apartament 3 camere, et. III, decomandat, 2 balcoane, 2 băi, contorizat, zona UTA. Telefon 245125.

Vând apartament 3 camere, et. I, str. Milea, preț 36.000 DM. Telefon 253011, 256820. (12777)

Ocazie! Vând apartament 3 camere, Vlaicu, 11.500 DM. Telefon 210555. (12396)

Vând 3 camere, asociație, central, garaj, îmbunătățiri, 70.000 DM. Telefon 270856. (12444)

Vând apartament 3 camere, decomandate, 95 mp, 2 balcoane închise, bloc contorizat, Aradul Nou, 16.500 DM. Telefon 288346. (12479)

Vând apartament ultracentral 3 camere, garaj. Telefon 095.581.058. (12568)

Vând apartament 3 camere, etaj III, îmbunătățit, 15.000 DM. Telefon 210910, 094.245.572. (12518)

Vând apartament 3 camere 2/4, Vlaicu, 17.500 DM negociabil. Telefon 262760. (12602)

Vând apartament 3 camere Samantha, urcător 2/3. Telefon 237379. (12619)

Vând apartament 3 camere, bloc 301, 26.500 DM negociabil. Telefon 279283. (12633)

Vând 3 camere, et. I, Bd. Revoluției 10, 2 băi, balcon, 110 mp. Telefon 212372. (11787)

Vând apartament 3 camere, Vlaicu, bl. A7, 18.000 DM, negociabil și garaj 4.000 DM. Telefon 092 293 764, 092 293 761.. (12348)

Vând apartament 3 camere, et. III, decomandat, excelent, central, lângă BankPost. Telefon 281124. (12375)

Vând apartament Samantha, 3 camere, parchet, faianță, gresie, contorizat, Piața Sporturilor, 35.000 DM. Telefon 094 559 201. (12268)

Vând apartament 3 camere, central, 120 mp, 30.000 DM. Telefon 092.294.842. (12420)

Vând apartament 3 camere, în casă, str. Eminescu, et. I, 38.000 DM. Telefon 213113. (12268)

Vând apartament 3 camere, decomandat, îmbunătățit, et. II, Micălaca. Telefon 213113. (12268)

Vând apartament 3 camere, decomandat, orientat pe 2 părți, îmbunătățit, bine întreținut, str. M. Scaevola, 30.000 DM. Telefon 094 559 201. (12268)

Vând apartament 3 camere, lângă Billa, modificat și mobilat modern, garaj, preț 29.000 DM mobilat, 26.000 DM nemobilat. Telefon 092 172 196. (12447)

Vând apartament 3 camere, cf. I, Fortuna, îmbunătățit, contorizat. Telefon 092 509 397. (12694)

Vând apartament 3 camere, semidecomandat, et. I, Vlaicu, Fortuna. Telefon 286438. (12654)

VÂNZĂRI APARTAMENTE PATRU CAMERE

Vând apartament spațios casă solidă, Legea 112, achitat, 4 camere, garaj, zona Boul Roșu, str. Cuza Vodă, 19.500 DM. Telefon 092.344.705. (12540)

Vând apartament 4 camere, parter, complet decomandat, zona Micălaca - Abrud. Telefon 094.669.443. (12533)

Vând apartament 4 camere, Micălaca, neîmbunătățit, 18.000 DM negociabil, fără intermediar. Telefon 219160. (12595)

Vând sau închiriez apartament 4 camere, ultracentral, 150 mp. Telefon 094.393.414, 284476. (12607)

Vând 4 camere, Micălaca, diverse îmbunătățiri, preț bun. Telefon 253364. (12444)

VÂNZĂRI CASE

Ocazie! Vând casă în Ungaria. Telefon 095 239 222.

Vând casă mare + depozite (excelent en gros, producție, etc), toate utilitățile, 1.500 mp. Telefon 095 909 199. (12266)

Vând casă nouă, tip occidental (subsol, parter, mansardă), garaj, curte 1.000 mp, Subcetate, 100.000 dolari. Telefon 092 344 743. (10277)

Vând casă Chișineu Criș - Pădureni, preț convenabil. Informații telefon 094.193.801. (11666)

Vând 2 case într-o curte, grădină mare, Ineu, 25.000 DM. Telefon 512407, după ora 18. (11785)

Vând imobil compus din 7 camere, parter - bar, etaj - minihotel. Telefon 092 295 340. (12258)

Vând casă cu grădină 720 mp, str. Retezat, nr. 12. Telefon 092.295.340. (12258)

Vând casă Nădlac, 1600 mp, 5 camere, 2 băi, bucătărie, piscină, anexe, preț informativ 60.000 DM. Telefon 251392; 094.293.568. (12323)

Vând casă 3 camere, 2 bucătării, 2 băi, garaj, anexă, curte amenajată, grădină, suprafața totală 720 mp, str. Petru Rareș, nr. 109, preț 80.000 DM negociabil. Telefon 254772. (12855)

Vând casă cu loc 1.100 mp, 42.000 DM, negociabil, str. Clujului nr. 76. Telefon 282161, Arad. (12368)

Vând casă cu grădină, Chișineu Criș-Pădureni. Telefon 523034. (12352)

Vând vilă în centrul orașului, aproape de malul Mureșului, 4 camere, bucătărie, baie, anexe, 2 pivnițe amenajate pentru bar, grădină cu vie, ideal pentru privatizare. Telefon 057-266011, 093 766 553. (11906)

Vând casă Vladimirescu, 3 camere, gaz, 10.000 DM; vând contract RALLA, cameră, bucătărie, centru. Telefon 095.606.702. (12409)

Vând casă mare, singur în curte, cu garaj. Telefon 211683. (12147)

Vând vilă mare, nouă, Calea Radnei. Telefon 094 540 216. (12441)

Vând casă 4 camere, gaz, apă, încălzire proprie, str. Oituz nr. 131A, preț 48.000 DM. Telefon 092 358 165. (12484)

Vând casă mare 6 încăperi + anexe și curte mare, str. Gheorghe Doja, nr. 86. (12501)

Vând 2 case în aceeași curte, suprafața 1000 mp, cartierul Pârneava. Telefon 094.555.452. (12516)

Vând casă + hală producție, în Pârneava. Telefon 095.261.232. (12543)

Ocazie! Vând casă ultracentral, 3 vecini în curte, 2 camere, suprafață casă 160 mp + curte cu loc de garaj, preț 27.000 DM. Telefon 237044 - dimineața, 094.702.728. (12573)

Vând casă în Micălaca, str. Ciobanului, nr. 5. Telefon 219746. (12583)

Vând casă în Galșa, nr. 49, comuna Șiria, Toda Maria. (12588)

Vând casă cu teren 350 mp, zonă ultracentrală. Telefon 278820. (12607)

Vând casă tip vilă, deosebită, zona Pârneava. Telefon 094.393.414. (12607)

Vând casă 3 camere cărămidă, stare excepțională, str. Bogdan Voevod, nr. 76, Arad. Telefon 057 - 256329. (12608)

Vând avantajos casă nouă, etaj + grădină, Păuliș, schimb cu apartament + diferență, urgent. Telefon 094.558.702. (12626)

Vând casă mare, centru, gaz, posibil rate. Telefon 057 - 232943. (12667)

Vând casă cu grădină în Pecica. Informații telefon 469259. (6557813)

Vând casă mare cu etaj, la parter magazin alimentar, cu aer condiționat, încălzire centrală proprie, toate mijloacele fixe din dotare plus spălătorie auto, cu tot cu aparate, curent trifazic și o anexă două camere, bucătărie, debara și dependințe. Telefon 092.571.335, 092.500.283. (11823)

Vând casă 4 camere, bucătărie, baie, garaj, încălzire calorifere - gaz, grădină mare, str. Clujului 27 A, zilnic după ora 15; preț informativ 75.000 DM. (12019)

Vindem casă în cartierul Vlaicu. Informații telefon 289896. (10920)

Vând casă mare, str. Grigore Alexandrescu, f. f. convenabil. Telefon 244803 și 274238 seara. (11391)

Vând casă mare, 5 camere, bucătărie mare, baie, antreu, terasă mare închisă, curte betonată, 2 garaje, cotețe porci-găini + altă clădire nouă 66 mp, cu gresie, folosită ca spațiu comercial și grădină de vară betonată, acoperită, gaz și canalizare stradal, 75.000 DM negociabil sau schimb cu 1, 2 apartamente de 2, 3 camere (exclus centru) + diferență sau alte variante. Telefon 218072, 276261 zilnic, Grădiște, str. Pelicanului nr. 28. (11301)

Vând urgent casă în Pârneava, 670 mp, canalizare, apă, trifazic, stradal 10 m. Telefon 093.920.605; 093.604.578. (12014)

Vând casă 4 camere mari, dependințe (sau schimb cu diferență) 60.000 DM, Grădiște, str. Vișinului nr. 92. Telefon 230193. (12150)

Ocazie! Vând casă recent renovată, 2 camere decomandate, hol mare, bucătărie, baie, 2 curți, anexe, toate cărămidă, grădină 4.000 mp, Variașul Mare nr. 76. (12165)

Vând casă în orașul Bătania (Ungaria), 3 camere, baie, gaz, apă, canal. Telefon 094 397 410, 289445. (11971)

Vând casă cu teren 1.500 mp, str. Petru Rareș. Telefon 092 238 837. (12113)

Vând casă Aradul Nou, 3 camere, dependințe, hală nouă 60 mp, teren 720 mp, gaz, curent trifazic. Informații telefon 095 315 895. (12356)

Vând casă cu grădină mare, în comuna Pecica II nr. 765. (12448)

Vând casă cu etaj, încălzire pe gaz, canalizare pe stradă, telefon, satelit, fără grădină, Grădiște. Informații telefon 222789 sau str. Castor nr. 54/B. (12651)

Vând casă în Șiria, 3 camere, baie, bucătărie, grădină mare, zonă pitorească. Informații telefon 093 448 275. (12673)

Vând casă mică, o cameră, baie, bucătărie, toate utilitățile + fundație de casă mare, 667 mp, Pârneava, str. Clujului nr. 131. Telefon 093 920 605. (12674)

Vând casă în Șiria, loc central, preț 16.000 DM. Informații telefon 531091. (12698)

Vând casă, comuna Sântana, str. Căprioarei nr. 65, ocupabilă imediat, 6 camere, încălzire centrală pe gaz + toate utilitățile unei gospodării. Telefon 092 273 740. (12703)

Vând casă cu grădină mare, în Pecica. Informații telefon 219601, orele 16-20. (12706)

Vând urgent casă 2 camere, bucătărie, anexe, grădină, telefon, satelit, posibilități gaz și apă. Telefon 223653. (12724)

Vând casă cu livadă în Cladova, așezare deosebită. Telefon 092 257 423, 267990. (12730)

Vând casă 4 camere, baie, garaj și grădină, gaz. Telefon 223546. (12734)

Vând casă mare din cărămidă, 3 camere, bucătărie, baie, grădină, gaz, str. Bucegi nr. 19 (UTA), vizibilă după ora 17. (12741)

Vând casă, grădină mare, comuna Covăsânț nr. 186, 8.500 DM, negociabil. (12716)

Vând casă Ch. Criș, str. G. Coșbuc nr. 40 sau schimb cu apartament + diferență. Telefon 095 401 218. (7253480)

Vând casă, teren 560 mp, apă, gaz, canal, str. Ghioceilor nr. 1 (Bujac), 35.000 DM. Telefon 246402. (12788)

VÂNZĂRI SPAȚII

Vând gheretă alimentație publică, zona Spitalului, pe Calea Victoriei. Telefon 279656, 222620. (12723)

Vând spațiu comercial ABC complet dotat, transformat din apartament 2 camere, Micălaca. Telefon 093 450 100. (12697)

Vând spațiu - birouri, depozite, cabinete, etc. Telefon 093.253.651. (12844)

Vând hală, suprafață utilizabilă 151 mp, toate dotările, 15.000 DM. Telefon 280495. (12836)

Vând hală tehnologică (depozit + birouri și grup social) cu teren aferent în suprafață totală 3753 mp, Ch. Criș. Informații telefon 281266. (12527)

Vând hală tehnologică (depozit + birouri și grup social) cu teren aferent în suprafață totală 1.365 mp, în Lipova. Informații telefon 281266. (12527)

Ofer spre vânzare spațiu comercial - suprafața 160 mp, cu toate utilitățile, funcțional, str. Șiriei, nr. 11A. Telefon 057 - 219193; 094.773.571. (12274)

Vând spațiu comercial în incinta Ștrandului „Neptun". Telefon 094.397.865, 094.129.290. (12282)

Vând avantajos spațiu comercial sau producție, 540 mp, parter, bloc Șiria. Telefon 094.545.778. (12324)

Vând urgent gheretă pentru comerț, preț avantajos. Telefon 094 206 599. (12425)

Vând gheretă Piața Miorița posibil orice activitate, 20 mp. Telefon 094.669.443. (12533)

Vând gheretă amenajată bar, cu toate dotările, vad foarte bun, zona UTA. Telefon 096.304.558; 244063. (12597)

Vând (închiriez) spațiu comercial 216 mp cu 300 mp teren liber și teren intravilan 3.000 mp cu construcție anexă de 160 mp construit. Telefon 276566, 095 595 920. (12712)

VÂNZĂRI TERENURI

Vând TEREN INTRAVILAN 685 mp, str. Prometeu, nr. 2, utilități la stradă. Telefon 092.239.242. (12783)

Vând teren, str. Ghica Vodă nr. 5, 600 mp. Telefon 095 390 354. (11392)

Vând vie cu colnă, în Dealul viilor, rândul I, deschidere mare, 2.000 butuci vie. Telefon 512436. (6558198)

VÂNZĂRI AUTO

Vând VW Passat Variant, an 1998, 134.000 km originali, toate extrasele, impecabil, 26.800 DM, negociabil. ATENȚIE! Se poate cumpăra și în leasing. Telefon 094 248933, 223004, 216570, 250055. (12779)

Vând Audi 100 CC Diesel, fabricație 1985, neînmatriculat, preț 1600 DM. Telefon 092.706.535; 092.918.357. (12628)

Vând BMW 525 TDS, fabricație 1993, climă, airbag, tempomat, CD, geamuri electrice, oglinzi, turelă, electrice, genți aluminiu, înmatriculat în Germania, preț 9.900 DM. Telefon 092.706.535, 095.788.000. (12628)

Vând Dacia 1300, înmatriculată, 1.000 DM; Renault 18 înmatriculat, cu CIV, 1.500 DM. Telefon 286211. (12509)

Vând autocar Volvo, 46 locuri, preț avantajos. Telefon 092.615.391. (12530)

Vând urgent combină porumb cu motor Mercedes 125 CP. Telefon 095 909 199 sau Șimand nr. 590. (12266)

Vând INSTALAȚII AER CONDIȚIONAT pentru autoturisme și locuințe. Telefon 284857, 092.556.562. (11030)

Vând VW Passat Turbo Diesel, motor 1570 cm, fabricație 1986, 5 trepte, neînmatriculat, preț 1.500 DM. Telefon 092.706.535; 092.918.357. (12854)

Vând AUTODUBĂ IVECO 3.5 tone; DACIA 1301; OPEL SENATOR. Telefon 093.253.651. (12844)

Vând Saviem 6,5t, stare perfectă, Vărădia. Telefon 057-417151. (12169)

Vând camion MAN 19.361 U + remorcă. Telefon 468619; 092.239.241. (12340)

Vând Mercedes 190D, persoană fizică. Telefon 231772, 283769. (12351)

Vând Opel Corsa 1994, 1.200 cmc. Telefon 092 251 204. (12483)

Vând motor VW Passat 1,9 TDi; Ford Sierra 2,3D, la preț negociabil. Telefon 095 690 555 sau 057-466530. (7253256)

Vând Lancia Prisma, înmatriculată, 1985, 2000 cmc, Diesel, 3400 DM. Telefon 093.951.997 sau 057 - 513034, seara. (12528)

Vând BMW 524 TD închidere centralizată, trapă ABS servo, numere Germania valabile 2 ani, 2.700 DM. Telefon 094.698.583. (6558195)

Vând Ford Orion 1,6 D înscris persoană fizică, 1986, preț 4.800 DM. Telefon 094.698.583. (6558195)

Vând Dacia 1310, 1998, telefon Cărand - 163. Telefon 094.256.561. (6558197)

Vând Raba 8 tone cabină dublă, punte Rabă + remorcă RM7. Telefon 095.381.237. (6558193)

Vând în Ineu 2 bucăți autocamioane Saviem 7 tone basculant, stare de funcționare. Telefon 095.521.228, 513025. (6558192)

Vând Opel Record stare perfectă, 1983, neînmatriculat. Telefon 512371. (6558191)

Vând Audi 90 Quatro din 1990. Telefon 093.282.513; 277387. (12542)

Vând Dacia 1996, 60.000 km, negociabil. Telefon 276275, 096.323.590. (12539)

Vând TIR 22 tone. Informații telefon 094.779.488. (12572)

Vând Ford Scorpio 2,5 D, stare bună și VW Golf II, neînscrise. Informații telefon 264340, după masa. (12584)

Vând camionetă DAF 400, an 1991, stare perfectă. Telefon 221553. (12603)

Vând Dacia 1310, an 1999, excepțională, preț negociabil. Telefon 093.512.516. (12609)

Vând Dacia 1310 L, an 1999, deosebit întreținută, alarmă, cas, culoare gri metal, preț 5.600 DM negociabil. Telefon 286771, 095.233.103. (12614)

Vând (schimb) Opel Kadett 1,3 benzină, an 1986, 2.200 DM. Telefon 092.986.176; 556189. (12627)

Vând motoare Diesel și benzină Golf 1,6 D; Passat 1,6 D; Polo 1,3 D; Mazda 323 D; Toyota 1,5 D; Ford 1,6 D și 1,8 D; Kadett 1,6 D și motoare rezervă. Telefon 466530, 095.690.555. (7253257)

Vând Ford Transit persoane, lung, an 1995, 2500 Diesel, preț 18.500 DM. Telefon 092 172 196. (12447)

Vând Mercedes 200 Diesel, an 1992, persoană fizică, preț 15.600 DM. Telefon 092 172 196. (12447)

Vând Dacia 1300, cu motor 1400 cmc, cutie Renault 21, bord CN, trapă. Telefon 229727; 092.518.176. (12305)

(Continuare în pagina 14)

(Urmare din pagina 13)

Vând Passat Variant 1,8, benzină, an 1998, înmatriculat, 21.000 DM. Telefon 092 509 397. (12696)

Vând Dacia 1310, înmatriculată, an 1985, stare impecabilă, preț 1.700 DM, negociabil. Telefon 287495. (12687)

Vând VW Passat Combi, 1995 și Mercedes Sprinter. Telefon 092 251 555. (12653)

Vând motoretă Simson, stare foarte bună. Dehelean Iosif, localitatea Bârzava nr. 111, telefon 125A, județul Arad. (12618)

Vând Saviem, 6,5 t, basculabil spate, înscris, CIV + motor rezervă, preț 4.500 DM. Telefon 094 764 539. (6556785)

Vând VW Golf I, 1984, benzină și Alfa Romeo 164 TD persoană fizică. Telefon 092 899 099. (12553)

Vând Daewoo Espero 1,8 CD, an 1996, 44.000 km, gri metalizat, cu clima, ABS, airbag, geamuri electrice, preț 9.800 DM. Telefon 094 435 947. (12709)

Vând tractor U650, plug, disc. Informații localitatea Șicula nr. 70. Telefon 095 599 782. (6558197)

Ocazie! Vând ieftin combină Claas Mercator 75, 3m. Informații telefon 460044 sau 095 531 952. (12708)

Vând Dacia pick-up (papuc). Relații telefon 276566, 095 595 920. (12712)

Vând microbus Mercedes 207. Telefon 094 577 971. (12747)

Vând combină Fahr, masa 3 m, motor Diesel, preț negociabil. Telefon 286420. (12751)

Vând microbus VW LT 28 din 1981, înscris pf, după RK, preț 4.500 DM. Telefon 094 764 539. (6556786)

Vând tractor U650, stare perfectă funcționare, 5.300 DM, negociabil. Telefon 096 238 602. (12714)

Vând Dacia 1310, an 1984, CIV, nr. noi, preț negociabil. Telefon 095 476 383. (12726)

Vând Saviem 7 t, carosat, basculant, stare bună. Telefon 094 705 953. (12725)

Vând (schimb) Ford Escort Diesel, 1989, neînmatriculat, cu mașină înmatriculată. Telefon 093 237 966. (5926215)

Vând motocicletă Simson 250 cm Sport. Telefon 229039. (12778)

Vând Dacia 1310L, 1999, stare deosebită, preț negociabil. Telefon 218042. (12768)

Vând Dacia 1310, an fabricație 1998, stare foarte bună, preț 4.200 DM. Telefon 095 117 755. (7253488)

Vând Dacia 1300, preț 650 DM. Telefon 278277. (12766)

Ocazie! Vând VW Man 7,5 t, stare perfectă de funcționare, arată excelent, 12.000 DM, negociabil. Telefon 272270. (12755)

Vând una dubă izotermă, preț negociabil. Telefon 094 397 698. (12784)

Vând Dacia 1310, an 1984, stare bună, CIV, VT, AS, 950 DM, negociabil. Telefon 286856, 095 691 394. (12787)

Vând Dacia 1310, fabricație 1997, stare excepțională. Telefon 277846, 094 584 700. (12797)

Vând Dacia 1310, 50.000 km, dulap cireși trei ani. Telefon 567137 seara. (5926216)

VÂNZĂRI ELECTRO

Vindem VITRINE FRIG, CAMERE FRIG, DULAPURI FRIG; garanție. Telefon 281384, orele 8-18. (10312)

Vând vitrine frigorifice Alco și agregate frig. Telefon 093.253.651. (12844)

Vând CASE MARCAT FISCALE și CÂNTARE ELECTRONICE, omologate. Telefon 282829; 272727. (f. 2059128)

Vindem COMPUTER 486 complet 1.600.000 lei. Telefon 280260, 094 552 226, orar: 10-18. (12390)

Vindem Computer - Compaq Pentium 1- 100 MHZ 16 RAM HDD 600 MB monitor 14 color, tastatură, mause, 280 DM, stoc limitat. Telefon 280260, 094 552 226, orar: 10-18. (12390)

Vând CD-ROM 40X nou, 50 DM, stoc limitat. Telefon 280260, 094 552 226, orar 10-18. (12390)

Vând TV LG diferite modele, noi, import germania, preț interesant. Telefon 280260, 094 552 226, orele 10-18. (12390)

Vând APARATURĂ ELECTROCASNICĂ (frigider, congelator, combină, mașină spălat, TV color), calitate garantată; prețuri minime. Telefon 259339, 094.706.321. (10455)

Vând MAȘINI SPĂLAT AUTOMATE, diferite modele, la prețuri fără concurență. Telefon 259339, 094.706.321. (10455)

Importator direct din Germania, vând TV COLOR diagonala 37 - 67 cm; prețuri negociabile. Telefon 259339, 094.706.321. (10455)

Vând FRIGORIFICE (frigider, congelator, combină, vitrină) consum redus de energie; prețuri accesibile. Telefon 259339, 094.706.321. (10455)

Vând televizor color 66 - 70 cm, foarte ieftin. Telefon 211491. (12009)

Vând TV color diagonala 37-51 cm, frigidere, congelatoare, combine și lăzi frigorifice, garanție, prețuri foarte bune, zilnic orele 9-21. Telefon 057 - 274600. (12077)

Vând televizoare color cu telecomandă, garanție. Telefon 092 746 364. (12183)

Vând televizoare color stereo, teletext, telecomandă; garanție. Telefon 219365, 093.380.028. (12250)

Vând mașini spălat automate, combine frigorifice, televizor color diferite modele; garanție. Telefon 251392. (12322)

Vând televizoare color, diferite modele, telecomandă, teletext; garanție. Telefon 264004. (12321)

Vând vitrină frigorifică, stare bună; negociabil. Telefon 092.294.842. (11025)

Vând aparate pentru cafea tip Saeco, preț avantajos. Telefon 094 206 599. (12425)

Vând CALCULATOARE: P100 - 285 DM; P166 - 326 DM; P200 - 420 DM; P233 - 500 DM; PII233 - 570 DM; PII266 - 620 DM; PII300 - 720 DM, sistemele conțin monitoare; garanție. Telefon 229021, 246628, 094.154.954; 096.701.305. (12557)

Vând televizoare color, moderne, mărci germane renumite, la cele mai mici prețuri, cu garanție 6 luni. Telefon 057 - 287404. (12536)

Vindem COMPUTERE 486 începând cu 1.430.000 lei, Pentium 133 MHz numai 285 DM, monitoare 14" numai 60 DM, imprimante jet și matriciale, oferim garanție. Telefon 275420, 253297. (12072)

Vând calculator, cameră video Panasonic, videorecorder Grundig, combină frigorifică, stație taxi. Telefon 229727; 092.528.176. (12305)

Vând frigider, congelator, ladă frig, combină frig, ladă înghețată, vitrină frig, mașină spălat automată, garanție 1 an. Telefon 220926. (12443)

Vând celular Samsung N100, ultimul model 550 DM și Siemens C25 130 DM. Telefon 286805. (12728)

Vând aparat înghețată cu 2 brațe. Telefon 095 401 218. (7253489)

VÂNZĂRI DIVERSE

Vând OȚEL BETON, diametru: 6, 8, 10, 12, 8.950 lei/ kg; ȚIGLĂ fabricație Sighișoara, 6.500 lei/ buc; TERASIT, MOZAIC, PRAF MARMORĂ 900 lei/ kg; BLOCURI CERAMICE 250/290/150 9.500 lei/ buc. Informații MÂSCA nr. 33. Telefon 531498, 093 187 690, 093 129 182. (11836)

Vând scândură din lemn de nuc. Telefon 230443, 094 276 717.

Vând mobilier modern, nou, bucătării, de la 5.000.000 lei; BIBLIOTECI de la 6.500.000 lei; DORMITOARE de la 7.800.000 lei; BIROTICĂ, etc. Telefon 256769, 092.239.242. (12783)

Vând garaj din tablă, demontabil. Telefon 270804.

Vând țiglă, 30 ani garanție; euroboltari cu termoizolație; materiale construcție; mobilă comandă pal melaminat. Telefon 289740. (12424)

Vând PLASĂ GARD ZINCATĂ, toate dimensiunile; CUIE; PLASĂ RABITZ; TABLĂ DECAPATĂ 0,4 și 0,8 ; TABLĂ ZINCATĂ 0,4, electrozi sudură supertit Ductil Buzău, SÂRMĂ NEAGRĂ și ZINCATĂ, SÂRMĂ GHIMPATĂ, str. Vasile Conta, nr. 1. Telefon 273862, 289997, 094.289.997. (10479)

Vând BOLȚARI zgură - beton, PAVELE, BORDURI. Telefon 095.634.885. (8603)

Vând BOLȚARI, DIFERITE DIMENSIUNI, TERMOIZOLANȚI, foarte convenabil. Telefon 094 507 339, 275551. (10128)

Vând BCA, blocuri ceramice, ȚIGLĂ 10 modele, UȘI, FERESTRE, PAL, placaj, PFL, bitum, carton asfaltat, cărămidă, teracote, plăci azbociment, etc. str. Pădurii nr. 69. Telefon 211272. (10306)

Vând LEMNE FOC, NISIP, BALAST, la domiciliul clientului. Telefon 214010. (12407)

Vând termoteci pe gaz Vaillant, Yunkers ; convectoare pe gaz, pompe de recirculare, garanție doi ani. Telefon 095 239 544 . (12411)

Vând făină import Ungaria BL 80, preț 5.900 lei. Telefon 092 249 495. (12146)

Vând congelator, mobilă bucătărie, o canapea extensibilă. Telefon 282443. (12214)

Vând rezervoare motorină, 10.000 - 20.000 - 30.000 litri. Telefon 468619, 092.239.241. (12340)

Vând 8 tone grâu și 5 tone porumb. Telefon 220132. (12015)

Vând euroboltari termoizolanți, certificat calitate, 300x250x200, 6800 lei/buc; 1 mc-475.000 lei. Telefon 281491; 092.381.750. (11973)

Vând fermă zootehnică, intabulată, la 20 km de Arad. Telefon 092 537 335. (12045)

Vând colțare, canapele, dormitoare pat. Telefon 286069, 094 604 016. (12379)

Vând făină albă, BL 550, 6.000 lei/ kg, tărâțe 3.500 lei/ kg, în cantități mari. Telefon 462342. (6558149)

Vând LEMNE FOC, NISIP, BALAST, la domiciliu clientului. Telefon 277027. (12414)

Vând LEMNE FOC, NISIP, BALAST, la domiciliu clientului. Telefon 210771. (12415)

PUI DE ȘIRIA! Vindem populației, în limita stocului, la ferma din Șiria, vineri 1 iunie 2001, orele 14-18, sâmbătă 2 iunie 2001, orele 7-15, PUI VII DE CARNE, de cca 750 g. (12486)

Vând birouri, mobilier. Telefon 092 251 555. (12483)

Vând mașină de cusut uberdek și triplok. Telefon 094 249 933. (12485)

Vând termoteci și calorifere sigilate. Telefon 094 249 933. (12485)

Vând dormitor pat dublu, dulap 4 uși. Telefon 252030. (12500)

Vând paie baloți. Informații Pâncota, telefon 466566, 094.396.182. (12496)

Vând mobilă de bucătărie, nouă, de la Eurostil, preț 700 DM negociabil. Telefon 262652. (12525)

Vând colțar - 4.500.000 lei; aragaz - 5.000.000 lei; dulap - 2.000.000 lei. Telefon 094.797.389. (12511, 512)

Vând mobilă combinată, stare bună, preț convenabil. Telefon 258079, după ora 16. (12549)

Vând rochii de mireasă, diferite mărimi, import Austria. Telefon 251735. (12550)

Vând GEAMURI și UȘI în stare bună. Telefon 094.784.443. (12531)

Vând mașini de tâmplărie (abricht, freză, banzic). Informații telefon 463193, seara. (7253202)

AF ANCATEU GURAHONȚ, vinde; ciment, var, BCA, fier beton, țevi, cuie, gresie, faianță, tablă neagră și zincată, glet, adeziv, vopsea lavabilă, PFL, pal, placaj, teracote, accesorii sanitare, tuburi scurgere electrozi, cherestea brad, plăci azbociment, sare la sac. (6556787)

Vând mobilă combinată 550 DM negociabil. Telefon 262760. (12602)

Vând grâu panificație, 9 t. Iratoș nr. 382. (12438)

Vând grâu, 4.800 lei/ kg. Telefon 263057. (12438)

Vând porți garaj cu telecomandă din SUA. Telefon 092 238 837. (12113)

Vând prepelițe, pui, ouă, cantități mari, fazani, ouă fazani, lapte de capră. Telefon 231105, 095 511 920. (12106)

Vând mașină spălat defectă, mașină cusut Singer, geamuri cu roletă din demolări, mobilă combinată, suport de flori de fier forjat, combină muzicală. Informații telefon 095 315 895. (12356)

Vând 2 mașini de paste făinoase, malaxor, rafturi, 300 site pentru uscat, posibil împreună cu imobilul unde se produc pastele. Telefon 095 315 895. (12356)

Vând dozator de bere, butoaie inox de bere și tub bioxid. Telefon 536756, 092 572 374. (12374)

Vând ROLETE PLASTIC import, 280.000 lei/mp și ROLETE TEI 650.000 lei/mp. Telefon 059 - 460315, 095.827.725. (10631)

Vând combină Claas Mercator, masa 3,60 m; combină recoltat știuleți autopropulsată, pe 2 rânduri; combină de recoltat știuleți pe 1 rând + mașină de feliat pâine, mașină de comuri. Telefon 094 600 296, 216350. (11830)

Vând Complex Zootehnic situat în localitatea Secusigiu, suprafața totală 8 ha, compus din: 5 grajduri, magazie cereale, abator autorizat, birouri, casă locuit, preț negociabil, întabulare imediată. Telefon 095.368.776, 095.917.195. (11996)

Vând marmoră pentru monumente funerare, mozaic marmoră, rame Blondel. Telefon 244803 și seara 274238. (11391)

Vând cort Iglu, nou, 4 persoane, dublu aluminizat, 1.500.000 lei. Telefon 244037, 094 259 369. (12544)

Vând cazan țuică 280 lt, 1.000 DM. Telefon 057-420867 sau 095 655 881, localitatea Chisindia nr. 441. (12538)

Vând aparat de muls din Germania. Telefon 235551. (12699)

Vând garaj autorizat, zona Podgoria, str. Ion Neculce, preț 2.200 DM. Telefon 092 509 397. (12694)

Vând scanner A4 complet cu soft, nou, 120 DM și bicicletă import 600.000 lei, negociabil. Telefon 286805, seara. (12682)

Vând bidon tablă nou, cca 200 kg și ladă mare din scândură veche. Telefon 282967, orele 12-18. (12678)

Vând canapea extensibilă, masă de 12 persoane lemn masiv și 6 scaune tapițate. Telefon 253986, orele 18-21. (12676)

Vând cărămidă arsă, normală, 1.800 lei/ buc. Telefon 094 764 624. (12657)

Vând atelier tâmplărie cu 6 mașini industriale, 13.000 dolari. Telefon 092 735 606. (12591)

Vând o pereche de struți, 7 luni. Telefon 095 599 872. (6558197)

Vând NISIP și BALAST, la domiciliul clientului. Telefon 261946, 259556. (12742)

Vând garaj metalic, acoperiș azbociment, ușor demontabil, preț 500 DM; țigle import „Polka" 1.800 buc. Telefon 094 623 367. (12719)

Vând țiglă veche, localitatea Săvârșin. Telefon 557486, 557385. (12717)

Vând țiglă veche, tip Leu, 3.000 lei/ buc. Telefon 093 181 871. (12738)

Vând aparat de manichiură, 220V, nou, 500.000 lei. Telefon 286805. (12728)

Vând porumb, 20 t. Informații seara 256820, 236409. (12777)

Vând presă de balotat paie pe sârmă, stare de funcționare foarte bună. Telefon 094 294 202. (7253491)

Vând cultivator pentru tractor U-445, 2 motoare electrice trifazice 4,5 KW. Telefon 093 438 787. (12757)

Vând dulap nuc 3 uși, mobilă combinată, măsuță cu 2 fotolii, cuier hol, corp de neon suspendat. Informații telefon 251929. (12796)

CUMPĂRĂRI TERENURI, IMOBILIARE

Cumpăr teren agricol, loturi compacte de minim 50 ha. Telefon 095 524 859, 213113. (12268)

Cumpăr teren arabil în Asociația Spicul Caporal Alexa. Telefon 462761. (7253203)

CUMPĂRĂRI AUTO

Cumpăr Dacia 1310, vechime între anii 1980-1989, stare foarte bună, unic proprietar, km puțini, garaj, etc, ofer preț bun. Telefon 279656, 222620. (12723)

Cumpăr două cauciucuri seria 18-4/15-30 (pentru combină C12). Telefon 095.633.014. (7253201)

Cumpăr Audi, Opel Ascona DS, după 1980, pf, ofer 2.000 DM. Telefon 218106. (12532)

Cumpăr ieftin Daewoo Tico sau alt tip de autoturism. Telefon 094 825 872. (12647)

CUMPĂRĂRI DIVERSE

Cumpăr vaci, vițele, tauri. Telefon 092 941 123 sau 288968. (10207)

Cumpăr porci, vaci, vițele și tăurași, pentru sacrificare, preț foarte avantajos. Telefon 094 634 795. (11096)

Cumpăr porci grași și vite, pentru sacrificare, Arad. Telefon 057 - 287723. (11703)

Cumpăr PORCI GRAȘI peste 100 kg, localitatea MÂSCA, nr. 307, preț 34.000 lei/kg. Telefon 057 - 531497, 094.774.649. (12101)

Cumpăr TĂURAȘI și VIȚELE peste 400 kg, preț 25.000 lei/kg. Telefon 057 - 531497, 094.774.649. (12101)

Cumpărăm grâu de panificație, plata pe loc, 4.500 lei/kg, în cantități mari. Telefon 094.633.584. (12286)

Cumpărăm tăurași peste 120 kg, plata pe loc. Telefon 254832. (12297)

Cumpăr porci și vaci pentru tăiere, plata pe loc, ofer preț bun. Telefon 094 867 536. (11786)

Cumpăr scândură din demolări, 1.500.000 - 2.000.000 lei/ mc. Telefon 094 608 032. (12392)

Cumpăr grâu de panificație, plata pe loc, 4.000 lei/ kg, cantități mari. Telefon 462342. (6558149)

Cumpăr pene vechi și noi. Telefon 264296. (12601)

Cumpăr: diferite obiecte vechi, picturi, obiecte din argint, candelabre, ceas pendul, de buzunar și de masă, ilustrate dinainte de 1944. Telefon 093 597 244. (12358)

Cumpăr pene noi și pene vechi, coarne de cerb, str. Hunedoarei nr. 4. Telefon 214581. (12771)

CERERI ȘI OFERTE DE SERVICII

MAXIM SUPERMARKET angajează CASIERE cu cunoștințe de calculator, zilnic orele 8-16, sediul firmei. (12632)

Societate comercială producătoare de CONFECȚII din TRICOT, angajează pentru CREAȚIE, personal capabil să realizeze modele noi. Informații ORĂȘTIE, telefon 054 - 241238, 054 - 241115. (f, 2059330)

CALZATURIFICIO FULVIA angajează MAȘINISTE ÎNCĂLȚĂMINTE cu experiență. Asigurăm salarii avantajoase, bonuri masă. Transportul asigurat cu autobuzul. Telefon 216572 sau COMPLEX RUSCO, str. Islaz FN, Aradul Nou. (12404)

Firmă încălțăminte, angajează MAȘINISTE, Piața Romană, nr. 1. Telefon 214140. (12493)

Angajez VÂNZĂTOR piese auto, experiență calculator. Telefon 213041, 231632. (12537)

Angajăm GESTIONAR VÂNZĂTOR și CASIERĂ cu experiență, str. Vasile Conta, nr. 1. Telefon 273862, 289997 - ziua; 289743 - seara. (11683)

Producător medicamente, angajez REPREZENTANT MEDICAL pentru județul Arad și Hunedoara. Telefon 094.925.807. (12594)

Societate comercială angajează RESPONABIL LOGISTICĂ. Condiții: studii superioare, cunoștințe limba franceză și operare PC. Așteptăm CV până în 7 iunie 2001, la fax 057 - 255003. Informații telefon 093.374.292. (12634)

Caut persoane pentru SCULPTAT STATUIETE din lemn. Informații telefon 287626, de luni până vineri, orele 9-18. (12637)

Angajez VÂNZĂTOARE pentru magazin alimentar. Informații telefon 240410. (12630)

SC FALCON ENTREPRISES SRL angajează personal pentru croi. Telefon 289104, sediul, str. Brezoianu nr. 1 (fostul depozit de mobilă). (12643)

Angajăm VÂNZĂTOARE la alimentara. Informații telefon 257712, 236502. (12454)

„MINI MOND" angajează CONFECȚIONERE, Calea Victoriei (Tipografia Guttenberg - UTA). Telefon 256053. (11772)

Căutăm PERSONAL pentru LUCRU LA DOMICILIU. Trimiteți plic timbrat, autoadresat, la O.P. 10 C.P. 104 Arad. (12559)

Angajez GESTIONAR PRIMITOR DISTRIBUITOR, Complexul Jackson, retribuire bună. Telefon 270404. (12702)

COMAUR angajează ASCUȚITOR TÂMPLĂRIE și NECALIFICAȚI. Telefon 094 397 703. (12695)

SOCIETATE BELGIANĂ în Arad angajează TÂMPLARI (mobilă export). Condiții: dinamici, simț de răspundere; salariu atractiv. Telefon 094 208 044. (12693)

LOCURI MUNCĂ SPANIA intermediem, muncitori calificați, necalificați. Telefon 096 341 307. (12691)

SC PETROCONSTRUCT SA angajează 2 INSTALATORI autorizați în gaze, cu carte de muncă; pot fi și pensionari. Informații telefon 221140, int. 363. (12688)

BRUTĂRIA STĂNIȘ angajează BRUTARI CALIFICAȚI. Telefon 094 509 369. (12684)

SOCIETATE COMERCIALĂ angajează TAPIȚER (femeie). Telefon 278977. (12662)

(Continuare în pagina 15)

(Urmare din pagina 14)

Angajez FEMEIE pentru ÎNGRIJIRE permanentă BOLNAV LA PAT. Telefon 279014. (12736)

„L. MODEL" angajează CONFECȚIONERE, experiență. Bd. Revoluției nr. 83, telefon 279148. (12731)

MR.FAB angajează CONTABILĂ PRIMARĂ, ZIDARI, MUNCITORI NECALIFICAȚI. Telefon 094 556 686. (12722)

„ANCOR CONFEX" angajează 40 CONFECȚIONERE la mașini cusut industriale și TINERE NECALIFICATE. Telefon 256682, 256585, str. Artileriei nr. 1 (ARIS, Poarta a-II-a). (12720)

Angajez ZIDARI și MUNCITORI NECALIFICAȚI. Telefon 282071. (12775)

ASOCIAȚIA POLICLINICA MUNICIPALĂ ARAD angajează ADMINISTRATOR-CONTABIL. Condiții: 1) studii economice; 2) experiență în domeniu; 3) referințe de la ultimul loc de muncă; 4) domiciliul în Arad. Termenul de înscriere: 10 iunie 2001. Informații suplimentare telefon 253767 sau la fișierul policlinicii. (12772)

Angajez 4 ZIDARI și 2 DULGHERI, salar negociabil. Telefon 093 202 965. (12767)

Angajăm VÂNZĂTOARE serioasă, experiență 35-45 ani. Telefon 253740, seara. (12764)

Angajez urgent pentru comerț stradal, VÂNZĂTOR-VÂNZĂTOARE legume-fructe. Telefon 093 600 451. (12754)

Angajez BARMANI-OSPĂTARI. Informații telefon 093 346 529. (12792)

SOCIETATE COMERCIALĂ angajează LUCRĂTORI CALIFICAȚI pentru confecții. Telefon 094 108 083. (12785)

Firmă distribuție PRODUSE COSMETICE, angajează AGENȚI COMERCIALI, condiții avantajoase. Telefon 057 - 255745.

PRESTĂRI SERVICII

ȘCOALA CONDUCĂTORI AUTO „BELC" începe serie nouă, categoriile B, C, C+E din 8 IUNIE 2001, CASA SINDICATELOR. Telefon 223004, 216570, 094 938 335. (12779)

Executăm toate TIPURILE de CONSTRUCȚII, cu, fără proiect. Telefon 092.794.978. (12337)

„SILDOR PROD" execută reparații FRIGORIFICE; comercializează și montează AER CONDIȚIONAT. Se acordă garanția lucrării. Transport gratuit! Telefon 057 - 270622. (c. 277)

„IFIM" execută HIDROIZOLAȚII. Vinde membrană hidroizolantă import ITALIA. Telefon 253036, 092 275 563. (12341)

CONSTRUCȚII SDA execută: construcții noi, finisaje, exterioare, renovări. Telefon 258771, 094 534 726. (12197)

AUTOMATIC SERVICE repară mașini spălat automate, domiciliu. Telefon 259146, 094 241 398. (12312)

Execut: RENOVĂRI APARTAMENTE, ZUGRĂVELI, FAȚADE, INSTALAȚII SANITARE, izolații contra igrasiei, construcții diverse. Telefon 283395, 095.685.685. (11762)

DAMAR repară mașini spălat automate, import, românești. Telefon 270518, 098 602 722. (12427)

P.F. COROBAN execută lucrări FORAJ FÂNTÂNI. Telefon 095 383 703. (12474)

Execut PARCHETĂRI, RAȘCHETĂRI (LAMINAT) cu sau fără materiale. Telefon 094 555 338. (12490)

Calitate & preț accesibil! CLIMA SERVICE, vânzări, reparații, montaj INSTALAȚII CLIMATIZARE locuințe și auto. Telefon 284857, 092 556 562. (12670)

Construcții, DECORĂRI INTERIOARE LA STANDARDE OCCIDENTALE: pereți rigips, parchet laminat pe burete, zugrăveli, tencuieli, faianțări. Telefon 092 979 303. (12569)

MASEUR execut MASAJ, la domiciliul clientului. Telefon 257468. (12713)

Execut calitativ: FAIANȚĂRI, GRESIERI, ZUGRĂVELI, INSTALAȚII SANITARE. Telefon 282751 (221580). (12740)

RENOVĂRI: zugrăveli, faianțări, parchetări, instalații sanitare, electrice, tencuieli. Telefon 240672. (12780)

DIVERSE

UITAT în autocar CTP, marți, 29 mai 2001, ruta: VALEA lui LIMAN - ARAD, un APARAT FOTO. Recompensă! Telefon 250890. (12858)

OFER VALUTĂ avantajos, garanții imobiliare. Telefon 093 030 264. (9337)

CREDITE, între 10-500 milioane lei, EURO-CASSA, Bd. Decebal nr. 2-4 (Proiectări), et. II, camera 211. Telefon: 094 176 890, 095 368 746, 093 129 424. (12370)

Vrăjitoarea MARIA, cu Harul ei Sfânt, vindecă epilepsia, scoate argintul viu, alcoolemia, desface cununii și împreunează dragostea. Telefon 095.862.705. (12636, 12639)

CLAS MOBEL produce și comercializează COLȚARE, CANAPELE, FOTOLII, prețuri avantajoase. Telefon 270700. (11090)

Ofer avantajos ÎMPRUMUT VALUTĂ, garanții imobiliare în Arad. Telefon 093.080.388. (12421)

NOU! Magazinul „ARCADIA" Micălaca, Piața Soarelui, bloc 603, vinde și instalează MOCHETE, MOBILIER, la comandă; prețuri promoționale. Telefon 263637. (11776)

PRIMĂRIA ALMAȘ organizează licitație, în data de 19 iunie, ora 10, la sediul Primăriei pentru lucrarea „Modificare și reparații la bloc locuințe" în vederea amenajării sediului Primăriei. Caietul de sarcini se poate cumpăra până la data de 15 iunie. Alte informații la telefon 101. (12685)

SC INFO-RAMIX SRL cu sediul în Arad, str. Mș. Antonescu nr. 43B, dorește autorizație de mediu pentru activitate de comerț, în str. A. Vlaicu nr. 28-32. Eventualele contestații se pot depune la Agenția de Protecția Mediului Arad, Bd. Dragalina nr. 16. (12686)

PRIMĂRIA COMUNEI VINGA vinde, prin licitație publică, spații comerciale situate în centrul localității Vinga, în data de 18 iunie 2001, ora 10, la sediul Primăriei și se repetă în fiecare zi de luni, în caz de neadjudecare. Informații la telefon 460126. (12707)

Vindecătoarea MARGARETA este în Arad. Maria din Nădlac îi mulțumește doamnei Margareta pentru că a vindecat-o de alcoolism. Laur Antal din Timișoara, mulțumesc din suflet doamnei Margareta pentru că m-a vindecat de psoriazis. Mii de mulțumiri doamnei Margareta din Arad pentru că mi-a vindecat copilul de epilepsie. Telefon 093 925 449, 092 764 928. (12746)

TĂMĂDUITOAREA TAMARA sunt Costel din Arad, mulțumesc Tamarei pentru că m-a lecuit de epilepsie. Sunt Alina, am 43 ani, mulțumesc Tamarei că mi-a dezlegat cununia, sunt căsătorită și fericită. Sunt Radu, mulțumesc Tamarei, care m-a lecuit de patima beției. Apelați la Tamara, lecuiește impotența, aduce pace, prosperitate, înțelegere, dezleagă blesteme. Telefon 097 260 944, 093 421 156. (12752)

SOCIETATEA AGRICOLĂ „AGROVITIS" MÂSCA convoacă Adunarea generală extraordinară pe 4 iunie 2001, ora 16, la Căminul Cultural. (7253259)

CITAȚII

JUDECĂTORIA GURAHONȚ, județul Arad, dosar 419/2001. Pârâții: Coi Tolomei, Coi Ana, Coi Ilie, Coi Serafim toți cu domiciliul necunoscut sau eventualii lor moștenitori sunt citați la această instanță pentru termenul din 5 iunie 2001, ora 9, în proces cu Sirban Gheorghe. În caz de neprezentare cauza se judecă în lipsă. Președintă Crișan Câmpeana. (6556788)

ÎNCHIRIERI

Închiriez convenabil parter casă, 250 mp, zonă centrală, str. Vârful cu Dor, nr. 8, vizavi Piața Pompierilor. Telefon 092.344.705. (12540)

Închiriez spațiu comercial 600 mp, deasupra Supermarketului MAXIM, dotat cu toate utilitățile, vad comercial excelent, intrare separată. Telefon 092.459.389. (12631)

Ofer spre închiriere spațiu ultracentral (55 mp), ideal pentru sediu firmă, cabinete. Telefon 057-280764. (11835)

Închiriez spațiu, str. Crișan, nr. 5, suprafața 90 mp, compus din două încăperi + birou și grup sanitar cu încălzire și gresie (subsol). Informații telefon 094.907.469. (12256)

Ofer spre închiriere apartament (ne)mobilat. Telefon 210255. (12396)

Caut urgent să închiriez garsonieră sau apartament (ne)mobilat, orice zonă. Telefon 210555. (12396)

Ofer spațiu pe termen lung, pentru activități comerciale, depozit, str. Dorobanților, toate dotările. Telefon 284013, 219748. (12562)

Caut de închiriat garsonieră, ofer 50 DM. Telefon 214561, 094.245.572. (12560)

Ofer spre închiriere automacara. Telefon 094.523.701. (12837)

Închiriez spațiu producție, 2700 mp, nou, toate dotările. Telefon 278820. (12607)

Dau în chirie spațiu 130 mp, parter, blocuri Micălaca, lângă Coraura. Telefon 240410. (12629)

Închiriem, central, 200 mp pentru sedii firme, birouri, 4 dolari/ mp. Telefon 281124. (12380)

Dau în chirie spațiu amenajat pentru comerț, birouri, Alfa, stația de tramvai. Telefon 257610, 095 569 717. (11735)

Dau în chirie spații de producție, depozite, spațiu comercial în zona 300 și carosată 10 t cu șofer. Telefon 244803 și seara 274238. (11391)

Ofer închiriere apartament 2 camere, lângă Teatru, 200 dolari, anticipat. Telefon 281195. (12701)

Ofer spre închiriere apartament 2 camere, mobilat, plata anticipat pe 3 luni + garanție. Telefon 259376, orele 7-17, doamna Livia; 263819, după ora 18. (12571)

Ofer spre închiriere apartament 2 camere, mobilat, plata anticipat pe 3 luni + garanție. Telefon 263819. (12571)

Ofer spre închiriere SPAȚII COMERCIALE pentru: MAGAZINE, DEPOZITE, PRODUCȚIE, etc. Telefon 281036. (12769)

Dau în chirie apartament 3 camere, central, suprfața 110 mp, tot confortul, 300 DM, plata pe 6 luni. Informații telefon 283871. (12765)

Dau în chirie apartament 2 camere, mobilat, Calea Romanilor. Telefon 284536. (12768)

Închiriez pentru zile festive, onomastice sau diferite activități, max. 60 persoane, preț negociabil. Telefon 093 346 529. (12791)

PIERDERI

Pierdut carnet asigurat eliberat de CAS Arad pe numele Bulgaru Andreea Sorina. Îl-declar nul. (12663)

Pierdut carnet șomaj nr. 4747/8 eliberat de DMPS Arad, Filiala Ineu, pe numele Mazilu Luțu. Îl declar nul. (6558196)

Pierdut carnet asigurat eliberat de CAS Arad pe numele Șimandan Petru. Îl declar nul. (12733)

Pierdut legitimație de acces eliberată de SC Feroneria Arad pe numele Pantin Florica. O declar nulă. (12762)

Pierdut carnet de asigurat eliberat de CAS Arad pe numele Lupei Felicia. Îl declar nul. (12794)

Pierdut carnet de asigurat eliberat de CAS Arad pe numele Lupei Florian. Îl declar nul. (12793)

† DECESE †

Cu adâncă durere anunțăm încetarea din viață a iubitei noastre

BUDIU MARIA,

în vârstă de 76 ani. Înmormântarea va avea loc vineri, 1 iunie 2001, ora 13, la Cimitirul Aradul Nou. Familia Prundan Teodor îndoliată.

Cu adâncă durere în suflet anunțăm încetarea din viață după o lungă și grea suferință la numai 47 de ani, a celui ce a fost un soț, tată și fiu iubitor,

CHIȘMORIE FELIX

din Pâncota. Veșnică amintire îți poartă soția Viorica, fiica Simona și fiii: Cristian și Amadeus. Înmormântarea va avea loc vineri, 1 iunie 2001, ora 15, în Pâncota. Familia îndoliată.

† SERVICII FUNERARE †

SC „IN MEMORIAM" SRL, str. Eminescu nr. 4, telefon: 057-211929; 093.343.964, str. Orizontului, nr.9A, (Bujac) oferă SERVICII FUNERARE COMPLETE - NON STOP. Sicrie-modele multiple (simple-lux), sicrie lux import ITALIA, ACCESORII. Intermediem COLACI, COLIVĂ etc.

ÎMBĂLSĂMĂM GRATUIT (formolizat).

Transport INTERN-INTERNAȚIONAL. (c.203)

SC NOSFERATUM SRL
ARAD, str. Ghiba Birta nr. 26;
ARAD: Morga Spitalului Județean;
NĂDLAC: str. 1 Decembrie nr. 4;
ORADEA: str. Louis Pasteur nr. 69,
CLUJ NAPOCA: str. Universității nr. 11.

SERVICII FUNERARE COMPLETE, la orice oră din zi sau noapte. Telefon 057 - 270437; 094.554.874. CALITATE OCCIDENTALĂ, PREȚURI ROMÂNEȘTI. (c)

† CONDOLEANȚE †

Familia Bădulescu este alături de familiile PETRAN și ȚUCUDEAN și transmite un ultim omagiu din partea Asociației de locatari bl. 190, celui care a fost un soț, un tată, un bunic și un vecin de excepție,

PETRAN IOAN.

(12750)

Mii de mulțumiri familiei dr. Szekely și colectivului de oncologie de la Spitalul Județean Arad care au fost până în ultimul moment al vieții alături de soțul meu,

CHIȘMORIE FELIX

din Pâncota. Familia îndoliată. (7253260)

Mulțumim rudelor, prietenilor, foștilor colegi de liceu, facultate și serviciu, vecinilor, cunoștințelor și celor care prin telefoane și telegrame au fost alături de noi, în marea durere pricinuită de trecerea în neființă a soțului, tatălui și ginerelui nostru drag,

inginer
JUGU CORIOLAN.

Mulțumiri și recunoștință familiilor Laichici, Dan, Gherman, Nicolaescu și Pal pentru tot sprijinul acordat. Dumnezeu să-l ierte și să-l odihnească! Familiile îndoliate: Jugu, Ponta și Mihoc. (12776)

Colectivele SC „METALLINA" SRL și SC „GEFO EXIM" SRL sunt alături de domnul director DAN VIOREL în momentele grele pricinuite de trecerea în neființă a tatălui său și transmit sincere condoleanțe familiei îndoliate. (12799)

Mulțumim tuturor acelora care au fost alături de noi în încercarea de a-l pierde pe soțul, tatăl, socrul, bunicul

TĂRĂU TEODOR.

Familia. (12815)

† COMEMORĂRI †

Cu adâncă durere în suflet, amintim că se împlinesc 6 luni de zile de la dispariția celui care a fost

prof. MICLĂUȘ TRAIAN GHEORGHE.

Slujba de pomenire va avea loc sâmbătă, 2 iunie 2001, ora 10, la Biserica Ortodoxă din Gai. Cu durere în suflet, în veci nemângâiați, soția Aurelia, fiica Florentina, ginerele Alexandru, nepotul Laurențiu. Nu te vom uita niciodată! (12621)

Lacrimi și dor, o rugăciune și un gând pios la împlinirea a 6 luni de la dispariția prematură a scumpului nostru soț și tată,

ing. LIPOVAN TEODOR GHEORGHE,

un om cu suflet de mare valoare și o personalitate de excepție. Nu te vom uita, te vom avea mereu printre noi. Fie ca sufletul tău bun să-și afle odihna în paza lui Dumnezeu. Mulțumim celor care vor fi alături de noi la slujba de pomenire ce va avea loc sâmbătă, 2 iunie 2001, ora 10, la Cimitirul Eternitatea. Soția Magdalena și fiica Adina. (12598)

Flori și lacrimi așternem pe mormântul celui ce a fost iubitul și scumpul nostru frate și unchi,

ing. LIPOVAN T. GHEORGHE,

acum, la împlinirea a șase luni de când ai plecat pe drumul fără întoarcere, lăsând în urmă lacrimi și mult dor. Golul imens și durerea nemărginită nu se pot înlocui cu nimic. Te vom iubi mereu și trăim cu speranța că ne vom reîntâlni la acele țărmuri unde nu mai sunt dureri. Dormi în pace, suflet blând și bun. Te plângem mereu: sora Letiția, cumnatul Sabin și nepoții: Letiția, Doru și Ramona. (12598)

Cu nespusă durere anunță, că au trecut 6 luni de când iubitul nostru fiu și tată, cel care a fost

prof. IOAN LIVIUS GORNIC

ne-a părăsit pentru totdeauna, lăsând în urmă multă durere și lacrimi. Parastasul de pomenire se va ține sâmbătă, 2 iunie 2001, ora 12, la biserica din Grădiște. Te plâng neîncetat, fiul Andrei și părinții. (12612)

Se împlinește un an de când chipul blând și drag al mamei și bunicii noastre,

CUCU PERSIDA

din Gurahonț a plecat la Domnul. Nu te vom uita niciodată! Fiica Angela, ginerele Remus și scumpa ta nepoțică Larisa. (12664)

Cu adâncă durere și mult regret anunțăm împlinirea a 6 săptămâni de la decesul iubitei noastre soție, mamă și bunică,

VARADI FLOARE.

Slujba de pomenire va avea loc sâmbătă, 2 iunie 2001, ora 12, la Biserica Ortodoxă din Grădiște. Dumnezeu să te ierte și să te odihnească! Vei rămâne veșnic în amintirea noastră! Familiile: Varadi și Rus. (12705)

S-a scurs mult timp de așteptare și speranțe deșarte ca totul să fi fost un vis dar iată că acum se împlinesc 2 ani de la trecerea în eternitate a celui ce a fost

PLEȘCUȚAN IOAN,

din Cil. Pentru cei care l-au cunoscut și apreciat, un pios moment de aducere aminte, căci pașii lui au dispărut dar urmele vieții i-au rămas peste tot. Soția FLORICA, fiica FLORENTINA, ginerele NICOLAE. (12721)

În ziua de 4 iunie a.c. se împlinesc 2 ani fără

MARINELA.

În fiecare zi te așteaptă părinții: Aurelia și Horia Onofrei, soțul Bule Teodor, fratele, cumnata și nepoatele și nu vii, chip frumos și drag. De ce, de ce? Dumnezeu să te odihnească în liniște! Comemorarea sâmbătă, 2 iunie a.c. la Catedrală, ora 13. (12753)

- PRODUCE ȘI MONTEAZĂ UȘI ȘI FERESTRE DIN PVC ARMAT CU PROFILE TROCAL GERMANIA
- PRODUCE ȘI VINDE GEAM TERMOPAN

LUCRU NEMȚESC

SATLINE

SALON DE EXPOZIȚIE:
ARAD, PIAȚA MIHAI VITEAZUL
BL. M 7, PARTER
TEL./FAX. 057/25 14 61; 094 50 72 11

BOSCH WHIRPOOL ARISTON

DAEWOO ARISTON WHIRPOOL BOSCH

Vine vara bine-mi pare...
în casă sau la birou
pot avea răcoare cu

APARATELE DE AER CONDIȚIONAT

numai de la

CORAURA

- ◆ BOSCH ◆ ARISTON
- ◆ WHIRLPOOL ◆ DAEWOO

pentru toate încăperile avem aparate potrivite

TRANSPORT GRATUIT

ASIGURĂM MONTAREA APARATELOR

B-dul Revoluției nr. 10
tel. 270.525, 270.424

DAEWOO BOSCH WHIRPOOL ARISTON

WHIRPOOL BOSCH DAEWOO

EURO STIL

angajează:

CONTABIL

CERINȚE:

- ■ Studii superioare de specialitate
- ■ Vechime în muncă de minim 3 ani
- ■ Cunoștințe operare PC

Noi oferim:

- ◆ Salariu garantat și contract de muncă
- ◆ Posibilități de promovare

CV scris de mână + poza se depun la sediul firmei - Complex Podgoria, etaj I până la 02.06.2001.

(5915704)

Agenția Județeană pentru Ocuparea Forței de Muncă Arad

Arad, str. Gh. Lazăr nr. 20

ANUNȚĂ CONCURS în data de 15.06.2001 ora 9,00, pentru ocuparea următoarelor funcții publice:

■ CONSILIER categ. A, clasa I gradul 2 - 2 posturi
Condiții: studii superioare ec., vechime min. 3 ani, cunoștințe PC (Word Excel)

■ consilier categ. A, clasa I gradul 2 - 2 posturi
Condiții: studii superioare ec. sau tehnice, vechime min. 3 ani, cun. op. P.C. (Word, Excel).

Dosarele se vor depune până la data de 11.06.2001, la Secretariatul A.J.O..F.M. Arad.

Bibliografia și alte informații se pot obține la sediul A.J.O.F.M. Arad, cam. 101 sau la tel. 211.791, zilnic între orele 8-16.

Biroul Notarial „MORARIU"

ANUNȚĂ colaboratorii, onorata clientelă, precum și toți solicitanții de servicii notariale că

începând cu data de 1 iunie 2001

va funcționa la noul său sediu din

Arad, B-dul V. Milea nr. 1
(Palatul Cenad, lângă Sala pentru căsătorii)

având un program zilnic între orele 9-17.

TMS-RO **Importator direct Calorifere KORAD - Slovacia**

Avem deosebita placere
sa va invitam la standul nostru din cadrul expozitiei
Comfort - Instal din 29 mai - 1 iunie 2001.

Oferta speciala:
pe perioada expozitiei reducere de 10% la toate produsele

- ➢ Calorifere otel
- ➢ Centrale termice THERM
- ➢ Robineti HEIMEIER
- ➢ Teava si fitinguri - cupru si polipropilena

Caloriferele KORAD sunt produse de U.S.Steel - A Unit of USX Corporation

ARAD, Calea 6 Vanatori nr. 1, tel/ fax: 057 - 270.255

MOL România Petroleum Products SRL

PUNCT DE LUCRU ARAD

ANGAJEAZĂ ȘOFER AUTOCISTERNĂ
TRANSPORT PRODUSE PETROLIERE

CONDIȚII:

- ▼ carnet de conducere gradele B, C, E
- ▼ experiență minim 10 ani pe autovehicul de tonaj mare
- ▼ vârsta maximă 35 ani
- ▼ domiciliul stabil în municipiul Arad

AVANTAJ carnet ADR

Cei interesați vor trimite la fax 211464 sau direct la sediul din B-dul Decebal 2-4 et. 2 curiculum vitae și o scrisoare de intenție până la data de 02.06.2001.

(5915708)

PROMOȚIA DE VARĂ!

... PC-ul TOTAL !

Placă de bază SIS 730
AMD K7 Duron 750MHz
DIMM 64MB RAM,
HDD 10,4GB
Video 3D 64MB max
Sunet 3D stereo
Modem 56000bps
Placă rețea100Mbps
Tastatură
Mouse+pad

294 USD*!

PHILIPS

- monitoare
- CD-RW
- camere video
- boxe audio

Software

BE SURE It's Legal

Microsoft Office2000 What productivity means today
Microsoft Windows Me
Windows 2000
Microsoft Windows 98

*Prețurile nu includ TVA

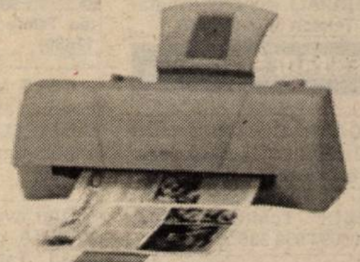

Canon

- BJC 1000	58 USD*
- BJC 2100	66 USD*
- S400	98 USD*

Imprimante și consumabile

EPSON
hp invent
OKI
LEXMARK

- transport
- instalare
consultanță
GRATIS

ELECTRONIC SHOP

Arad: P-ța UTA, bl. U1-2, tel/fax: 057 / 271123; 271642; 289642
Timișoara: Str. Lucian Blaga nr. 3 tel/fax: 056 / 196684; 196845